6 pagini 3 lei

ANUL VI. No. 875 Vineri 1 Octombrie 1937

Taxa poștală plătită în numerar conform aprobării Dir. Gen. P.T.T. No. 118.370/1934

BIBLIOTECA „ASOCIAȚIUNII" SIBIIU

22

Porunca Vremii

TRIBUNĂ ZILNICĂ DE LUPTĂ NAȚIONALĂ ȘI CREȘTINĂ

Abonamente Anuale: Lei 1000 pentru instituții și sprijinitori; Lei 800 pentru orașe; Lei 600 pentru sate. Se primesc și abonamente pe 6 și 3 luni

Orice sumă se poate trimite prin Casa de economii și Cecuri poștale (CEC) astfel: ABONAȚII PENTRU CONTUL 1224; DEPOZITARII „ „ 10405

Director: Dr. ILIE RĂDULESCU

Redacția și Administrația: BUCUREȘTI I, Str. Sărindar 18

TELEFON: Direcție, redacție 4.1853; Ad-ție publicitate 4.1852

„Nu numai că hitlerismul și fascismul au pretutindeni aceiași dușmani cari servesc aceiași patroni: Internaționala III-a, dar ele au în comun încă mai multe concepții de viață și de a înțelege istoria.

Ambele mișcări cred în forță și în voință, în măsura în care motorul istoriei lor a respins pretutindeni doctrina zisului materialism istoric și derivatelor lui politice și filosofice. Noi exaltăm munca în manifestațiunile ei de nenumărat ca semne de noblețe a omului".

BENITTO MUSSOLINI

(In discursul rostit cu ocazia vizitei sale în Germania).

ROMANI ȘI ROMANCE, NICI UN AC DELA JIDANI!

Ce facem, Români!?

Pălmuim, în pagina ultimă, noua îndrăzneală a canaliei Petre Petrescu și-a stăpânului său, Grigore Iunian. Țara întreagă va rămâne înmărmurită, consternată. La atâta obrăznicie, la acest nou val de infamie, mărturisim, nu ne așteptam.

Ce s'a întâmplat? D. Grigore Iunian care s'a transformat, de câtăva vreme, în exponent al impertinenței și provocării jidănești, și-a strâns „statul major" la Tg. Jiu, ca să facă declarații politice și să răspundă presei naționaliste. Dela Tg. Jiu, de pe locurile sfinte ale Domnului Tudor, armeanul Grigore Iunian aduce mai bine a Român, iar cuvintele lui pierd aroma cusăr a lui Israel, chiar când îl apără pe nemernicul ofensator al Patriarhului.

Și stăpânul și sluga — amândoi șabbăsgoimi ai Iudei — au vorbit. „Discursurile" lor, apărute in extenso în presa din Sărindar, sunt noui monumente de inconștiență și de obrăznicie. De astă dată par'că, mai nerușinate ca în trecut, fiindcă merg până la rătăcirea de a soma pe I. P. S. Patriarh să primească insultele și să se declare... fericit.

Sufletul românesc poate să-și dea seama, din aceste noui insolențe, până unde a ajuns nerușinarea cozilor de topor. E inutil să mai stăruim aci. Dar din darea de seamă a întrunirii dela Tg.-Jiu, pe care o publică gazetele lui Kanalie Blumenfeld, rezultă încă un lucru grav. Intr'adevăr, citim în „Dimineața": „In numele organizației de Vâlcea, a luat cuvântul d. avocat Al. Dem. Coltești, aducând adeziunea întregei organizații de Vâlcea, față de acțiunea d-lui colonel Petrescu. In numele organizației de Dolj, d. avocat N. Popilian a vorbit în acelaș sens. Au mai luat cuvântul d-nii N. Popescu Bobu și Serghe Leuștean, învățători, cari și-au exprimat mulțumirea și încrederea în acțiunea d-lui colonel Petrescu".

Prin urmare, ne găsim, nu dinaintea unui caz izolat, ci în fața unei acțiuni mârșave, generalizată pe suprafața unui întreg partid, fie el chiar o caricatură, ca partidul d-lui Iunian.

Lucrurile nu se opresc, însă, aci. Concomitent cu impertinențele radical-bolșevicilor, presa din Sărindar s'a mobilizat cu toate atacurile ei infame și triviale împotriva mișcării naționaliste. Cel mai obraznic dintre șabbăsgoimii Kahalului, măgarul Teodorescu-Vraiște scrie, aseară, în Adevărul: „în rândurile naționaliștilor se găsesc repetenții tuturor concursurilor, corigenții tuturor examenelor, leneșii tuturor claselor, ratații școlii și ai vieții, excluși partidelor politice, epavele societății. Toți analfabeții, toți trândavii, incapabilii oricărui efort de gândire sau de muncă, toți s'au adunat în liniile de asalt ale falsului naționalism. Și domnii aceștia cari nu știu nici limba, nici istoria, nici geografia țării noastre, — ne învață pe noi cum să ne iubim țara".

Orice cuvânt de protest, orice înjurătură împotriva acestui idiot este, credem, de prisos. Cu vorbele și cu protestele platonice, nu se mai poate rezolva nimic, în țara aceasta. Mișcarea naționalistă este insultată cu o nerușinare, care ar face să sară în sus și pietrele. Intreb: primesc d-nii Vaida, Cuza, Goga și tineretul naționalist, cu inima ușoară, aceste ofense? Dacă da, să le fie de bine! Țara va aprecia și'și va face părerile ei despre carența demnității grupărilor naționaliste. Fiindcă un lucru e clar: din moment ce ești incapabil să-ți aperi demnitatea ta, zadarnic mai pretinzi s'o aperi pe-a țării!

Ne găsim în fața unui examen de conștiință, de vitalitate a acțiunii naționaliste. Cu vorba suntem în plină ofensivă românească; cu fapta, însă, constatăm că nu ne găsim nici cel puțin în defensivă, în fața valului de ofensă și de provocare judaică.

Starea de lucruri e una singură: aceasta pe care o arăt aci. Intrebarea este și ea unică: ce facem, Români?

Răspunsul e, după noi, tot unul singur. Nu e: NICI UNUL, cum, cu părere de rău, constatăm. Nici mai multe, atâtea câte grupări naționaliste s[unt]!

Atunci, încă odată[ă]. CE FACEM?

DR. ILIE RADULESCU

„Jos", „Jos", „Jos" și iarăș „Jos", —
Strigă „COADA DE TOPOR",
Crunt vrăjmaș al lui HRISTOS
Și-al strămbunului ogor!...

Dela MAX primind simbria, —
In deplină libertate,
Își urmează mișelia,
Când în propriul său frate!...

A vorbit și Moș Dinearcă!

de N. CREVEDIA

Cică chinezii — Georges Clémenceau spunea aceasta — au două mari, imensurabile slăbiciuni: onorurile administrative și longevitatea.

D. Dinu Brătianu, pentru motive pe care numai taică-său, marele Ion C. Brătianu și frații săi le cunoșteau mai bine — dacă a putut supraviețui tuturora, chiar partidului liberal, totuși de onorurile care-i repugnau Tigrului, n'a avut parte.

El e Președintele Consiliului De Administrație al Fabricilor „Letea" — iată le scriem pe toate cu literă mare — e Ceva Mare la Banca Națională, e la Banca Românească — și-om vedea noi după moartea lui în câte bănci și 'n câte Consilii de Administrație mai este.

Noi, drept să spunem, de mult îl credeam mort pe Dinu Brătianu. („Il y a eu quelques imbéciles, mais il sont morts" — spunea acelaș Clémenceau). Mai auzeam noi din când în când de el, dar credeam că e o simplă evocare, ca să zicem așa istorică. Au fost odată trei frați împărați... vorba ceea. Și-l scot oții-ăștia de liberali din când în când, ca pe moaștele Sfintei Cuvioase Paraschiva.

Dar d. Dinu Brătianu trăește, Domnule. Păi dar!

D. Dinu Brătianu e un vânător pasionat și merge toamna de'mpușcă vrăbii la vie.

D. Dinu Brătianu activează intens și în viața politică. Nu în viața politică deschisă, la soare, în arenă. Ci în cea subterană, de unde trage niște sfori de te minunezi. Nu v'amintiți de câte ori a vrut el să răstoarne guvernul Tătărăscu? A scos în acest scop, împreună cu publiciștii Romanos și Cristobald, și o gazetă. „Raza"-i zicea acestui ziar, în care arăta cu fotografii toate viile, toate conacele și toate casele în stil maur ale lui Guță și ale celorlalți membri ai guvernului.

Dar nu s'a putut. Imperative mai presus de fire au vrut mai departe la cârmă pe cei pe cari nu-i avea el la plămâni.

Și ce făcea d. Dinu în schimb? Se răzbuna și el cum putea. Pe la câte-un congres, pela câte-o întrunire, la Drăgășani unde are podgorii vaste, la Adunații-Buteștí, la Slobozia, se ducea pe furiș și lua și el cuvântul! Lua cuvântul în calitate de PREȘEDINTE AL PARTIDULUI NAȚIONAL-LIBERAL.

Căci uitasem să vă spun: d. Constantin I. C. Brătianu e Președinte al partidului național-liberal — funcțiune care deși nu este propriu zis administrativă, este, totuși, toată fala lui. Președinte al partidului Național-Liberal! Frumos sună, Dom'le Președinte al Partidului Național-Liberal! Eu zic că'n fiecare dimineață d. Dinu Brătianu trece la oglindă și se admiră de sus până jos și 'n profil și trei sferturi, ba s'o fi uitând să-și vadă și ceafa sa de Președinte Al Partidului Național-Liberal. Că barbă are...

Ce spunea, însă, d. Dinu Brătianu la Drăgășani și la Medgidia—te luai cu mâinile de păr! A doua zi, cu toate menajamentele posibile, „Viitorul" trebuia să desmintă totul. Dar știți: totul. Tot-tot-tot. Tot ce-a spus d. Const. I. C. Brătianu nu-i adevărat. Și moșul înghițea. Ca să se răzbune, se ducea iarăși pe furiș la Corabia, ori la Mehadia, ori la Târgul-Cucului și făcea alte declarații care aveau aceeași soartă!

In cele din urmă, adevăratul președinte, d. Guță, văzând că nu poate să-l încurce cu d. Inculeț la

(Continuare în pag. IV-a)

Să i-se ia gradul!

(„Noi nu vom putea lupta într'un viitor război alături de trădătorul Petre Petrescu-Colonel!" — strigă Generalii de rezervă în mari manifestații naționale).

Iată celace vrea Țara, în mărețul ei sobor,
Infierând, cu tot disprețul, pe infamul trădător!...
„Jos galoanele de aur ce le poartă pe-al său umăr!" —
Cer Românii tot mai aprig, tot mai necuprinși la număr!...

Jos galoanele! — ca'n urmă, — slujitor lui ISRAEL, —
El să nu mai poarte titlul plin de cinste: „Colonel"!...
Colonelul niciodată nu e trădător de Țară,
Ci o apără cu spada-i, chiar când știe c'o să piară!...

Jos galoanele! — și'n urmă, cel ce-aruncă Crucii pietre,
Să semneze, între JIDOVI, doar atât: PETRESCU PETRE...
Intr'o țară, trădătorii așa grad când pot să poarte,
Acel Neam, — de trădătorii-i, — este condamnat la moarte!...

RADU BARDA

Universalitatea fascismului

Mussolini, în marele discurs pe care l-a rostit în fața Führer-ului și a două milioane de germani, în câmpul lui Mai, în apropierea Berlinului și pe care onorabila agenție „Rador" a avut grijă să-l reproducă parțial în timp ce toate balivernele pe cari le spun toți pacifiștii dela Geneva sunt redate în întregime, vorbind de universalitatea fascismului, de spiritul lui universal, a spus că Europa va fi fascistă.

„Voi și noi (național-socialiștii și fasciștii) nu facem dincolo de granițele noastre „propagandă", în sensul banal al cuvântului, pentru a câștiga adepți. Noi socotim că adevărul are o mare putere de pătrundere și sfârșește prin a triumfa. Europa va fi mâine fascistă în virtutea desfășurării logice a evenimentelor și nu prin propaganda noastră.

Nu știu când Europa se va trezi, căci, după cum s'a spus în congresul partidului național-socialist la Nürenberg, forțe obscure, dar bine identificate, lucrează pentru a răspândi războiul dinăuntru în afară".

In adevăr, prin spiritul său, fascismul este universal. Incontestabil că nu instituțiile fascismului, cari poartă semnul specificității italiene, sunt de imitat. Dealtfel, Mussolini a și spus, într'un alt discurs al său, că fascismul nu este o marfă de export. Dar prin creațiile lui, prin valabilitatea dovedită a principiilor lui, fascismul este universal. Fără nici un fel de propagandă, fără agitații, atmosfera politică a vremii noastre este fascistă. Naționalismul fiecărei națiuni, îmbrăcat în haina partidelor fasciste din Germania, Belgia, Portugalia, România, Bulgaria etc., nu este inspirat de Roma. Acest naționalism, sub forma lui totalitară, a apărut în conștiința mulțimilor ca o necesitate de a trăi, ca o reacțiune împotriva tendinței de destrămare a națiunilor prin bolșevism care se pregătește în atmosfera democrațiilor îudaizate; însfârșit, acest naționalism este un imperativ al vremii, fără de care națiunile nu mai pot fi salvate. Fascismul este cea mai mare realitate politică a veacului nostru prin impresionanta autoritate pe care i-a dat-o creatorul lui: BENITO MUSSOLINI. Dar acest universalism al fascismului nu înseamnă, sub nici o formă, subjugarea politicii statelor sau partidelor fasciste, în fața Romei. Pentrucă acest spirit al fascismului nu mai aparține Romei, ci lumii. Spre deosebire de comunism care nu se poate infiltra decât prin propaganda criminală a Komintern-ului și a Internaționalelor populate de agenți plătiți de Moscova, fascismul este spirit din spiritul cel mai autentic al veacului. Și tocmai în aceasta stă superioritatea lui, și certitudinea că victoria îi aparține: în timp ce comunismul se răspândește numai prin mercenarii Moscovei și mai durează încă în Rusia, prin teroarea staliniană, deoarece este fapt stabilit că realizarea statului socialist-sovietic este imposibilă, fascismul a dovedit că se încadrează în etica și în spiritul imperativelor veacului, prin adeziunea, voluntară, a milioanelor de naționali cari luptă și mor sub cerul fascismului, preamărind Patria. Această superbă resurecție a Europei sub semnul naționalismului a fost posibilă numai prin existența unui misticism național care a făcut ca partidele fasciste de pretutindeni, ca și statele italian și german, să fie susținute nu prin baionetă, ci prin voința poporului. In acest sens fascismul, cu tot aspectul lui dictatorial prin totalitarismul statului, este mișcarea politică ideală pentru democrație, pe care o vom numi, mai curând, *demofilie*. Pentrucă statul fascist înainte de a fi expresia puterii poporului *(democrație)* înseamnă iubire de popor *(demofilie)*.

Ștefan Ionescu

Charles Maurras, doctrinarul

Maurras a fost propus la premiul Nobel pentru pace. La o grea răspântie, atunci când conștiența democrată a unui impresionant număr de parlamentari, reprezentând un curent ostil Italiei fasciste victorioasă pe frontul Etiopiei, *ar fi putut deslănțui un crunt război, Maurras a fost acela care eșind pe arena politică a determinat opinia publică și parlamentul să-și verifice — ținând seama de răspunderi grave — atitudinea. Franța nu putea să se angajeze într'un război fără obiect imediat și cu o putere latină.*

Intr'un articol precedent arătam cum Simon Arbellot *într'o carte intitulată* „Maurras-Homme d'Action" *înțățișează complexitatea sufletească a marelui dascăl, întemeietor al* „Acțiunei Franceze", *mișcare care lucrează cu intensitate, hotărît și metodic.*

Maurras pornind dela critica literară către acțiunea politică găsește explicarea inițială a desechilibrului societății, în romantism. Romantismul îi declară cea mai aspră și constantă luptă. Pe drept cuvânt spune Maurras. Pentrucă el a atacat toate fundamentele organizării sociale: stat, rege, proprietate, patrie, familie, disciplină, semănând, în schimb, anarhia. Ce se putea recolta?

„Dacă prima revoluție a fermentat romantismul, la rându-i romantismul a inspirat pe cele următoare". *Sunt idei exprimate și desvoltate în* „Romantisme et Révolution" *și cu deosebire în admirabila* „L'Avenir de l'Inteligence".

Ca urmare a boalei romantice, sentimentale și anaționale, nu era dificil a se suprapune, cu atitudine dominatoare, elementele străine. Jidanii pătrunseseră în posturi de comandă. Demnitatea sa de latin și francez era umilită.

Aștepta momentul să răbufnească.

In 1912 — cu ocazia unui incident — este dat judecății pentru faptul de lovire și rănire. Tribunalul era presidat de un oarecare Worms, jidan. Maurras nu poate suferi rușinea de a fi judecat în asemenea condițiuni. El aplică atunci, când judecătorul îl chemă la interogator, o lecție pentru toți francezii:

„Domnule president, eu sunt francez, d-ta ești jidan. Imi este imposibil să răspund unui judecător jidan".

— Dece nu m'ați recuzat înainte de ședință?

— „Pentrucă n'am voit. Nu vă cunosc; nu mă cunoașteți. Eu nu puteam deci invoca nici o dușmănie capitală".

Tribunalul l-a condamnat la opt luni închisoare și 200 franci amendă. Ce importanță avea creiarea atmosferei neprielnice, de pe urma căreia avea singur să sufere, atunci când era în joc mândria de om și cetățean al Franței?!...

Savantul G. Claude vizitând la închisoarea de la Santé pe Maurras, a luat un taxi. La plată șoferul, aflând scopul vizitei, refuză să primească bani:

— „Pentru Maurras cursa este gratuită". *Frumos și semnificativ.*

Și acel care a fost pentru Franța îndrumătorul dârz și loial, salvatorul Republicei, el monarhistul, atunci când era vorba de țară, sângera pentru ea. Pentru EA a făcut închisoare. Pentru EA a tremurat. Țara!... Cine a iubit-o mai mult ca Maurras? Cine a apărat-o mai bine, mai cu credință? Și cine o va proteja și de aci înainte mai înfocat, decât Maurras, dascălul celei mai teribile credințe naționale și monarhice despre care dictatorul OLIVEIRA SALAZAR spune, după ce recunoaște înrâurirea ce a avut-o asupra sa:

„Ceiace am luat dela Maurras este ideia de autoritate. *Am fost la fel impresionat de distincția clară pe care o stabilește* între demofilie și democrație".

Este o recunoaștere pioasă, apropae un imn, care se ridică acestui neobosit geniu pe care în fiecare zi îl apucă zorile în tipografie.

I. D. Boroianu

Camașa de forță

Poeții, între ei

Maestrul Mircea Rădulescu, distinsul autor al „Serenadei din trecut" *care, reluată, a făcut o mare serie la „Teatrul Național", ca om e plin de calități. Are, însă, numai un mic cusur. Cusurul tuturor poeților: e distrat și uită. Maestrul Mircea a călcat în redacția noastră de câteva sute de ori și niciodată n'am ezitat să-i facem și noi câte un neînsemnat serviciu: un anunț, un bilet de cinema, ce-am putut și noi. De câte ori, însă, l-am rugat să ne deo câte un bilet de favoare la* „Serenada" *— l-am rugat de vreo 400 de ori! — tot de atâtea ori, maestrul a uitat. Uită, domnule, ca un tun!*

Autorul „Cămășii de forță", *odată, disperat, l-a rugat în versuri:*

Pentru două-trei bilete,
Mircea, bardul fără plete,
Vrea să ieși cu lira'n stradă
Și să-i faci o... *serenadă!*

El a zis, el a auzit. Poetul Mircea Rădulescu nu i-a adus nici până azi nimic.

Același insucces l-a avut pe lângă dânsul și colegul nostru, poetul Vasile Militaru. De vreun an de zile îi solicită două bilete gratuite și încă n'a ieșit nimic, chiar când i-a făcut petiția în exametri.

Aseară, disperat, neica Vasile Militaru i-a lăsat admirabilului uituc următoarele rânduri:

— Tu ești Mircea?
— Da, *„Porunca".*
— Mi-ai adus bilete, mamă?
—Nu, că mi-ar fi prea grea munca—
Am venit să-mi faci reclamă!

La care, Mircea Rădulescu i-a răspuns:

Vasilică, la „Poruncă",
Ți-am adus două bilete.
Vezi că tot mă țin de muncă —
Și acuma plec... Mi-e sete!

Neica Vasile gătit nevoie mare, bărbierit și frizat a plecat cu d-na la teatru. Aveau bilete de favoare la „Serenada".

La intrare, însă, au constatat cu stupoare că Maestrul Mircea le lăsase în plic două bilete de corespondență pentru tramvaiul No. 3 care urma să-i înnapoieze acasă...

Problema cărții pentru copii și tineret

Este, la acest încă proaspăt început de an școlar, de stringentă actualitate, problema literaturii pentru tineret în general și pentru copii în special. Căci dacă s'au discutat, de nenumărate ori, multiplele fațete pe care le prezintă chestiunea, sau aceasta a fost desbătută adesea în întregul ei ansamblu, nu înseamnă că problema a fost resolvată, realizările în acelaș domeniu fiind cu mult mai puține.

Iată așa dar că, dacă discuția rămâne deschisă, multă vreme chiar, se impunea cu mai multă necesitate ca înfăptuirile practice să capete un contur cât mai precis și concret.

In acest sens, editurile au pornit o adevărată bătălie, care, dacă ar fi avut, printre scriitori, justa resonanță, ar fi însemnat, pentru moment, definitiva rezolvare a unei probleme prea îndelung și aproape inutil vânturate.

Felul însă în care au decurs, în această privință lucrurile, merită o deosebită atenție și o mai amănunțită examinare.

Deși deschizând cu neobicinuită solicitudine porțile, foarte adesea închise, ale tiparului și lansării, editorii n'au putut duce în ispita gloriei unei literaturi minore mai pe niciunul din scriitorii români consacrați, fie pentru că o socoteau prea neînsemnată pentru pretențiunile lor, fie că ea punând dela început limite, aducea, odată cu aceasta și mari greutăți.

Intr'adevăr literatura pentru copii își sprijină ființa pe anumite principii a căror nesocotire, în orice sens, înseamnă o compromitere. Se cere unei bucăți literare pentru copii o limbă colorată, vie, un stil simplu, fără înfloriturí sintactice, o ușoară — dar numai ușoară — infuzie de didacticism și o largă, dar foarte, foarte prudentă utilizare a imaginativului, atât de bătător la ochi dar totuși atât de echilibrat în basmele noastre.

Pentru scriitorul mare, care a sesizat adevăratul aspect al unei astfel de literaturi, acestea toate au fost tot atâtea piedici, peste care chiar dacă ar fi putut nu s'a obosit să treacă.

S'au găsit în schimb destule momâi culturale și nechemate doice literare, cari în lipsa concurenței au monopolizat, în întregime aproape, un atât de gingaș gen literar. Grație acestora și bunăvoinței editoriale s'a răspândit toată acea literatură cu pătrunzător miros de catedră și duh sâcâitor de pedagogă.

Paralel cu aceasta, editorii au găsit un ingenios mijloc de a da copiilor o lectură.

Este cazul editurilor „Cartea Românească", — cu o minunată colecție de scrieri pentru copii ale autorilor clasici, frumos și cu bun gust ilustrată, — și „Socec" care, imitând, a nimerit ca Ieremia.

Pentrucă în colecția „(Cutare) povestind copiilor" — „cutare" fiind unul din clasicii noștri — a introdus o serie de bucăți cu totul nepotrivite cu gustul celor cărora volumele, de un format iarăși displăcut, se adresează. O altă colecție, mai mică, al cărei titlu ne scapă, de un format mai atrăgător, ilustrată tinător, publică o serie de nefericite și forțate adaptări cu caracter prea vizibil umanitarist, pentruca volumele să nu fie ușor catalogate, în câmpul cărților pentru copii: ciuperci otrăvitoare.

Inșiși vecinii noștri de peste drum, în dragostea lor pentru nefericitul pământ valah, au voit să fericească literatura pentru copii cu o serie de lucrări, adaptări, traduceri în mare pastе teziste și cu caracter diformant. Lipsa oricărui gust în alegerea bucăților, în ilustrare ca și în tipărire le-a scos automat de pe piață, așa că e mai nimerit să nu ne ocupăm prea îndeaproape de ele.

O tânără editură care vroiește să-și facă însă, la ceasul de față, un titlu de glorie din punerea la îndemâna tineretului, a unei serii de cărți potrivite, este „Cugetarea".

Tânăra și românească întreprindere, editorială a d-lui P. Georgescu, înțelegând cât de grea e problema cărții bune pentru cei tineri, încearcă — nu dintr'o deșartă ambiție, se vede, ci dându-i toată atenția cuvenită, — să o rezolve prin cele câteva cărți — puține dar bune și cărora le vor urma altele la fel — din „Noua colecție Delafras".

Au apărut până acum în această colecție, începând cu „Jupânița Ruxanda", de Eugenia Macata, cărți de povestiri ingenioase, în cari utilul se îmbină armonios și fără grosolănie cu plăcutul.

Ca un stimul, și un criteriu de valoare totodată, editorul Georgescu a înțeles să înființeze și un premiu anual care îi poartă numele — premiul „Delafras" — cu care au fost consacrate până acum, pe lângă volumul prim, „Jupânița Ruxanda", și cărțile „Cămașa fericitului" de Mihail Negru și „Milionul lui Prichindel" de Al. Olinescu.

Se alătură acestora: minunata carte de povestiri gingașe „Casa cu rodii" a lui Oscar Wilde, nu mai puțin gustatul „Prinț și cerșetor" al lui Mark Twain și pline de învățături frumoase „Cartea copiilor mei" de Paul Doumer, fostul președinte al Franței și „Ajută-te singur" de Samuel Smiles.

Aceste șapte volume apărute până acum sunt numai un început. Și oricât de sărăcăcios ar părea la prima vedere, se dovedește a fi, la o analiză amănunțită, numai prea minuțios studiat.

„Non multa, sed multum" pare a fi fost deviza noului încercări a d-lui Georgescu-Delafras, și ea este deajuns pentru a compta ca girul de valoare al unei serioase selectări și atente îngrijiri.

Const. Tomescu

74211

SPORT

Marginalii

Cazul Platko și O. E. T. R.

Incidentul dintre conducerea „Venus"-ului și Platko, e prea cunoscut pentru a încerca o revenire.

Poate că niciodată nu ne-am mai fi ocupat de acest domn, venit în România spre a încerca tot felul de murdării și a-și face mendrele pe spinarea și la adăpostul foot-ball-ului românesc.

Faptul însă că O. E. T. R. a decis extrădarea acestui murdar venetic, ne face să încercăm câteva reflecții.

E clar. O. E. T. R. a constatat că acest domn atât cât „a activat" la noi în țară, în special la „Venus", a dat dovadă nu numai că nu este folositor, dar este un pericol permanent din punct de vedere moral și mai mult, căutând să împăneze echipele românești cu jucători maghiari, jidani, etc., a dovedit o activitate tendențioasă din punct de vedere național.

In momentele când pe toate căile se cere naționalizarea soccerului nostru, acest domn își permite să-și bată joc de marele deziderat al României naționaliste.

Concluzia la care a ajuns O. E. T. R.-ul acum, din care motiv i-a refuzat șederea în țară, este bazată pe aceleași motive pentru care o parte din conducerea clubului campion, de bună credință, a decis excluderea din club a veneticului filo-maghiar Platko.

S'au găsit atunci câțiva domni, din conducerea aceluiaș club, care să-i ia apărarea, bârfind măsura luată de conducerea „Venus"-ului.

Contra atitudinei de atunci, recenta decizie a O. E. T. R.-ului a venit să confirme reaua credință de care au fost călăuziți acești domni, când au luat apărarea veneticului Platko.

Acest vot de blam, dat indirect, de către O. E. T. R., este suficient, pentru a nu mai fi nevoe de alt comentariu.

N. Dumitrescu

In match de antrenament

„Venus" a învins Telefon-Club cu 7-1 (3-0)

Eri pe arena din Splai a avut loc un match de antrenament în care campionii au întâlnit „Telefon Club"-ul.

Scorul vădește neta superioritate a „negrilor", cari au învins cu 7-1, după ce la pauză rezultatul era 5-0.

Au marcat în ordine: Bodola (2), Ploeșteanu, Petea, Dan și Niculescu pentru Venus; iar pentru „Telefoane" Jean Niculescu.

FORMAȚIILE

VENUS: Iordăchescu (Ghenea); Vuță, Albu; Bărbulescu (Ștefănescu), Fieraru (Colea), Gorgorin (Befa); Gruin (Gavrilescu), Ploeșteanu, Bodola, (Niculescu) Petea, (Iliescu), Ene.

„TELEFON CLUB": Niculescu (Calistrat), Negrescu (Crum), Manta, Matei, Pop, Donciu (Szika), Schulder, Szika (Negrescu), Biro, Beju și Jean Niculescu.

Jocul a decurs liniștit, ambele echipe încercând jucătorii în diferite posturi.

In aceiași zi

La București: „România B"-„Ungaria B"

La Timișoara: „România C"-„Ungaria C"

In sfârșit după lungi tratative pare să se fi ajuns la un acord în ceiace privește matchul cu reprezentativa Ungariei.

Astfel la 24 Oct. echipa națională B va întâlni formația secunda a Ungariei.

Pentru a da posibilitate jucătorilor noștri de a se afirma, oficialii noștri au ajuns la un acord, ca în aceiaș zi — la Timișoara însă — echipa „C" a României să întâlnească echipa „C" a Ungariei.

Cu toate că din ambele reprezentative ungare vor lipsi jucătorii Ujpestului, Hungariei și Ferencvaros-ului care au de susținut matchul cu Lazio și de campionat, aceasta nu scade cu nimic din importanța acestor partide. Vom reusi oare acest tur de forță pentru a înscrie în palmaresul football-ului nostru două victorii ale culorilor noastre, în aceiași zi?

In acest caz, s'ar impune o mai mare seriozitate la alcătuirea acestor reprezentative din care, fără discuție, ar putea lipsi epavele foot-ball-ului nostru.

La antrenament cu boxeurii

cari vor trage Sâmbătă seara

De vorbă cu Toma Aurel

In goană după *Young Perez*, profesiunea ne-a obligat să dăm o raită sălilor de antrenament pentru a lua câteva declarații, pentru ziarul nostru, boxeurilor ce formează programul galei de Sâmbătă seara.

LA TURDA

In sala Turda l-am găsit pe Toma Aurel.

Excelentul Tomiță se antrena la sac. După ce-a terminat toată gama unei pregătiri perfecte, Toma Aurel cu multă amabilitate ne-a făcut următoarele declarații.

„Am venit în București pentru puțin timp numai, atras de perspectiva unei întâlniri cu Young Peretz, care în ciuda tuturor svonurilor, rămâne un adversar de clasă. L-am văzut boxând la ultimul match și pot să afirm că deține o formă excelentă. In consecință mă pregătesc cu multă seriozitate.

Toți dovedeau reale calități. In special ne-a impresionat forța lui Sivan și agilitatea adversarului lui Lucian Popescu, negrul Martinez.

LA TIR

Se antrenează excelentul *Ion Gorun*, care plin de optimism ne-a declarat că va căuta să-și ia revanșa în fața lui Sandu Ion.

— In actuala formă, Sandu va avea de furcă cu mine — ne declară foarte serios, Gorun.

Mâine vom face o raită prin sala Telefon Club, unde se pregătește Lucian Popescu, *campionul României la ușoară și vom cauta să stăm de vorbă cu fostul campion mondial Young Peretz.*

Nick.

SANDU ION

„Sper să dispui de adversarul meu, pentru a-mi netezi drumul către un match contra lui Sangchili, *pe care o să-l întâlnesc, în joc fiind titlul mondial al categoriei.*

„Transmite cititorilor „Poruncii Vremii" urări de bine din partea mea. Dealtfel, urmăresc cu drag cea mai populară gazetă naționalistă".

L-am lăsat pe Toma urându-i succes pentru izbânda lui de Sâmbătă seara care va fi și a noastră.

LA A. C. T.

Am dat de Sivan, Pancha Martinez și Sandu Ion.

ECOURI

din Țară

Este foarte probabil ca Auer să reintre în echipa Rapid-ului în matchul cel susține contra Chinezului.

*

Echipa *de rugby a României care face deplasarea la Paris are următoarea înfățișare: Bârsan, Mateescu, Dumitriu, Tanoviceanu, Popa, Ieremia, Ghica, Pană, Moldoveanu, Chrissoveloni, Slobozeanu, Blașek, Gică Ionescu, Turuț, Tudor Ioan, Fântâneanu, Andreiaș, Dinescu, Covaci, Ifrim și Florea.*

*

La gala de Sâmbătă seara, Vittorio Livan va boxa contra lui Spakov.

Credem că până la sfârșit tot dreapta va reuși să învingă stânga.

*

Führer-ul și cancelarul Reichului, Adolf Hitler a binevoit să acorde d-lui prof. Virgil Roșală, dela Academia națională de educație fizică, decorația olimpică cl. II-a pentru activitatea desfășurată în calitate de conducător al unei echipe de 30 studenți dela A.E.R.F., în tabăra internațională a studenților și la congresul internațional de educație fizică dela Berlin organizate cu ocazia jocurilor Olimpice din 1936.

De pe glob

Prima *echipă în clasamentul Franței este F. C. Sochaux cu 9 puncte (4 câștigate, 1 nul și 1 pierdut. A doua este F. C. Sète, tot cu 9 puncte (însă numai 3 victorii). Ultima este Olimpique Lillois cu 2 puncte.*

*

Ultimul *match a lui F. C. Sochaux a fost cu Racing Club Paris, de care a dispus cu 4—0.*

*

După *o luptă fantastică Severgninile Sage a câștigat cursa de 100 km. depășind în condițiuni palpitante stayerul lui Augusto Wambst. Favoritul cursei Paillard a sucombat treptat spre indignarea simpatizanților săi.*

*

Se vorbește cu insistență despre o întâlnire **Pedro Montanez-Barney Ross. Primul fostul favorit No. 1, devenit mare decepție, va avea ocazia oare să-și recupereze din nou locul din galeria vedetelor?**

La Obor

Juventus-Crișana

Concomitent cu matchul din Splai, „Juventus" va primi replica „Crișanei". Cum în fața negrilor Juventus s'a prezentat mulțumitor și cum s'a adus unele modificări ce erau absolut necesare, roși albaștri se prezintă hotăriți pentru a câștiga această partidă.

In acest timp nici „Crișana" nu a șomat punându-și la punct echipa pentru a ne arăta că victoria asupra lui Dragoș-Vodă nu a fost un simplu accident și deși echipa a fost remaniată, este posibilă de orice surprize.

In Splai

Venus-Gloria

Duminică după masă „Venus" va primi vizita leader-ului seriei a II-a, „Gloria" din Arad.

Intrucât „Gloria" joacă pentru prima oară în acest sezon, în fața publicului bucureștean, va căuta să confirme buna formă de care se bucură.

De cealaltă parte, campionii naționali, care în cursul săptămânii s'au pus la curent cu antrenamentul, vor căuta să iasă victorioși, dovedind frumoasa reputație de care se bucură, încât această partidă lasă să se întrevadă că vom asista la un spectacol de bună calitate.

Mișcarea LITERARA și artistică

Soc. corală „Carmen"

în al 37-lea an de activitate

Ieri la ora 6 d. ș. a avut loc la sediul societății corale *„Carmen"* din str. ing. Saligny festivitatea începerii noului an muzical al acestei societăți.

Solemnitatea s'a început prin slujba sfeștaniei săvârșită de preoții: Gr. Costea, T Totolici, Arjoca V. Popescu, Dumitrăchescu și diac. Serpeșeanu și I. Tomescu, toți membri activi ai societății.

După terminarea slujbei pr, prof. NAE POPESCU, președintele societății luând cuvântul spune:

„Soc. corală *„Carmen"* începe al 37-lea an de activitate încordată.

Această activitate e un lucru adevărat fiindcă e controlată de către public neîntrerupt.

Examenul acesta se repetă aproape în fiecare lună.

Noi însă lucrăm dezinteresat și din inimă, de aceea izbutim.

Fără mândrie, Soc. Carmen a înfăptuit în acest an, un eveniment artistic de cea mai mare însemnătate.

Numai culturând cinstit și din inimă cântecul românesc, vom contribui la cultura neamului nostru.

Mulțumește apoi coriștilor și întregii asistențe.

Citește o scrisoare a d-lui Em Ciuceanu prin care acesta donează societății 30 de tablouri înfățișând meleagurile țării.

D. prof. I. CHIRESCU arată programul de lucru al societății pentru întregul an. Se vor executa concerte de muzică franceză, poloneză. Oratoria de Bach, Requiemul de Fauné, etc., etc.

La 6 Noembrie societatea va executa: *Simfonia IX-a* în cadrul concertelor maestrului Enescu.

Citește o scrisoare a d-lui Gh. Mugur, prin care acesta aduce calde urări societății.

Vorbește apoi d. TICA NICOLESCU, secretar general, fixează repetițiile și mulțumește d-lui *Sachelaride* membru fondator, Tache Tănăsescu și Em. Ciuceanu, Adrian Maniu, Nițulescu dela Filarmonica, Petrescu-Sadea, Gh. Cristea, d-ra Cucu, d-ra Tana Nanescu, prof. Savu.

In asistență am remarcat pe d-nii Em. Ciuceanu, Tache Tănăsescu, Adrian Maniu, d-na Cucu, d. Petrescu-Sadea, d-na I. Ghica Comănești, d-na și d. Rădulescu Bauman, d-na Evastia Costinescu, d-nii Metaxa, M. Lazăr, Livescu, Nottara, Gh. Linde, Mih. Jora, dr. Nedelcu, I. Valerian, etc.

Radio-difuziunea

mai e românească ?

Se constată, din zi în zi tot mai mult că pe lângă alte atâtea instituții, Radio-difuziunea românească nu mai e românească. Nu se aude făcându-se reclamă vreunui ziar naționalist; în schimb, ca săgeata de trăsnet cu vârful plin de venin, intră în urechi și suflet ingreța, băloasa și miorlăitoarea recomandare ce face speakerița și speakerul îndemnând pe auditori să citească jidănescul ziar „Dimineața" sub pretextul unui oarecare stricător de suflete concurs, precum și fituica „Lumea Românească", drept cel mai democratic — trebuia adăogat „în sens și scop iudaic" — organ de publicitate.

Și nu numai odată, ci de două trei ori pe zi mai ales înainte de radio-jurnal ziua și seara.

Nu-ți poți stăpâni o repulsie fizică cu care te repezi să închizi aparatul de radio, crezând într'un moment de revoltă, că închizi, biet, toate aparatele din lume spre a nu mai auzi nimeni infectele recomandări. Oare, nu se simte, la Radio, cum reacționează conștiința românească dând foc fituicilor jidănite?

Cum de continuă jidanii a mai face propagandă prin radio-ul românesc? Fac asta spre a încredința cozile de topor că ei au ajuns stăpâni chiar și pe radio, și desigur pentru a-i auzi Moscova și Madrid și toate lojile francmasonice din lume spre a le trimite drept răsplată spre încasare, arginții Iudei pentru distrugerea noastră? Și culmea inconștienței, tocmai noi, prin radio-ul nostru, le servim, nenorociții de noi, acest mijloc infam.

Oare nici radio-difuziunea nu ne mai aparține? Pentru aceasta plătim noi bani grei, spre a ne procura singuri otrava? N'are nimeni nimic de zis? Se vor apăra că e comerț de publicitate! Dar acest pueril argument poate face el o conștiință românească să cedeze în fața arginților Iudei? Consimțim să ni se mărească abonamentul dacă societatea de radio e în pană de afectuoasele milioane decât să ne mai otrăvească auzul cu balele fanemasoneriei iudaice în schimbul arginților Iudei.

Trebuie scris cu litere de foc, trebuiesc puse toate fulgerele sângelui și sufletului românesc, să bată la toate porțile timpanurilor surde, astupate de cleiul arginților Iudei; să se audă, să se îndrepte înstrăinații, le trebuie servită toată electricitatea și în doză mai mare de 150 kw., poate li se vor sensibiliza antenele sufletești și vor prinde și difuza numai glasul, azi mut, emanat în atmosfera acestei țări de milioanele de obișduiți, străini în țara lor. O cere întreaga conștiință românească.

Sau Radio-difuziunea românească să-și schimbe numele și firma în „Radio-Moscova-Madrid" pe 364,5 m., și „Radio-Palestina" pe 1875 m.

O, de s'ar cunoaște cât elan este în sufletul românesc de pretutindeni și câtă revoltă tot odată! Nu semnalul luptei, ci numai scânteia lui este deajuns pentru a mobiliza sufletele tuturor, gata de orice sacrificiu pentru apărarea nu numai a sfintei noastre Biserici dar și a celorlalte instituții de cultură.

Dar trebuie să se știe, să afle Iuda, că, dacă a găsit pe ici pe colea câteva cozi de topor, sunt în schimb milioane de Români, cari așteaptă semnalul redeșteptării.

In vijeliosul iureș și mod de acțiune în care cum am scăpat de cutropitorii pământului țării, dornici de expansiuni teritoriale, tot astfel vom porni a scăpa sufletul acestei țări de dornicii de expansiune francmasonică.

Preot Ioan S. Roșu

Aspecte, însigme, comentarii

„Iuda"

— se intitulează albumul de caricaturi antisemite al d-lui Petrică Lazăr, pus sub tipar de editura „Porunca Vremii". Cei cari au urmărit zilnic clișeele din pagina întâia a ziarului nostru în cari Petrică Lazăr a imortalizat dihăniile cu perciuni, își pot da seama că acest album va fi o adevărată revelație.

Fiecare caricatură are explicația în versuri de d. Radu Bardă.

N. Bălcescu

— nu este încă nici acum, pentru mulți, decât un nume citit într'o istorie a literaturii române. Și asta, mai ales datorită faptului că scrierile sale nu s'au bucurat de răspândirea pe care ele o meritau.

Ne bucură deacum, apariția în editura „Tipografiile Române Unite" a două îngrijite și totuși ieftine volume, cuprinzând, din opera exilatului dela Palermo, unul „Puterea armată și arta militară dela întemeierea principatului Valahiei" *și* „Puterea armată și arta militară la Moldoveni în timpul măririi lor", *iar altul* „Mișcarea Românilor din Ardeal" *și* „Mersul revoluției în Istoria Românilor".

Dela Teatrul Național

Stagiunea *„Studio-ului Teatrului Național"* se deschide în seara de Sâmbătă 2 Octombrie cor., cu piesele „CONU LEONIDA FAȚA CU REACȚIUNEA" și „DE—ALE CARNAVALULUI" — aceasta în cuprinsul spectacolelor cu care va comemora Teatrul Național 25 de ani dela moartea lui I. L. Caragiale.

„Cântece de țară"

— volumul de versuri al poetului bucovinean Vasile I. Postencu, va apare în curând în editura „Bucovina". *In aceiași editură vor mai apare:* „Diamante albe și negre" *(versuri) de d-na Aspasia Munte;* „Haiducii" *(piesă de Mihail Horodnic;* „Semne'n scuturi" *(poeme) de Ion Roșca și* „Poeme" *de E. Ar. Zaharia.*

„Aura"

— este titlul unei poezii semnată de Mircea O. Savu și apărută în revista *„Cuget Clar"*. Deși „AURA' este o poezie de debut, apariția ei a fost semnalată de d. Perpesicius într'o cronică radiofonică ca un debut promițător. Convinși de obiectivitatea criticei, suntem nevoiți a recunoaște că această poezie scrisă în stilul baladelor germane, dar cu o manieră și concepție originală, ne lasă să bănuim frumoase resurse estetice în volumul *„Drumul Crucii"*, din care face parte. Atenția de care s'a bucurat „Aura", înseamnă că poezia adevărată este apreciată în pofida multelor curente cari vor să-i deturneze sensul.

„Revista *— pentru moralizarea deținuților" condusă de d-nii Donar Munteanu și Octav Gorăscu a apărut de curând într'un număr nou. Cuprinde sfaturi morale și îndrumări pentru oamenii din celule.*

D. Donar Munteanu e prezent cu poemul „Țiganii".

„Naționalul Vâlcii"

— a apărut de curând, într'un număr dublu pe lunile August—Septembrie.

Aduce bogat material de cultură poporală și folklor.

Faceți zid în jurul Altarelor!

Dați pentru slava Bisericii noastre creștine. Fără o Biserică tare ne prăbușim în dezastrul Spaniei

Din inițiativa d-lui profesor N. Iorga, mâhnit și revoltat de jalea în care se sbate Sfânta Biserică Udrican, „Porunca Vremii" a deschis o listă de subscripție, adresată EXCLUSIV SUFLETULUI ROMANESC ȘI CREȘTIN, spre a-și apăra sfintele Altare ale lui Hristos.

Toate sumele subscrise, se vor strânge într'un „FOND NAȚIONAL PENTRU APARAREA BISERICII STRABUNE", la dispoziția marelui nostru Nicolae Iorga, care, împreună cu I. P. S. PATRIARH, va avea să hotărască destinația ce i se va da.

Subscripția s'a deschis pentru a se reface clădirea și pictura sfintei Biserici Udrican, asfixiată de intoleranța ghetto-ului Văcărești din Capitală. Subscripțiile, însă, în acest fond de apărare creștină se vor permanentiza chiar după acoperirea cheltuelilor cerute de refacerea Bisericii Udrican, ele urmând să aline durerile tuturor lăcașurilor străbunei noastre credințe, mai ales a acelora cari au o însemnătate istorică și să servească la ridicarea de noui Sfinte Biserici acolo unde un stat democratic și francmasonic nu se prea grăbește să intervină.

Așteptăm cu nădejde dania Țării.

ROMANI și ROMANCE, pentru ziua de mâine a copiilor voștri, spargeți piatra din inima voastră! Dați pentru slava lui Hristos, dacă nu vreți să ajungem în tragedia Spaniei.

Soldul zilei (a 46-a) precedente Lei 195.086

Colecta Virgil Hristache, Cluj	
Ioan Rotaru	500
Lt.-col. P. Andrea	200
Virgil Hristache	100
Andrei Farcaș	100
Gh. Florescu	100
Nelu Petru	100
C. Patraulea	200
Silviu Mărculeț	20
Vasile Ciprea	100
Ioan Petru	20
Dumitru D. Iosipescu	100
I. Florian	20
St. Suciu	20
Teodor Broancă	20
Eugen Ivantoglu	20
Colecta Secției Notariat, Trib. Ilfov:	
Ion Stegaru	20
Georgeta Vârnov	20
Maria Vasilescu	20
Ion Mirculescu	20
Maria Alexandrescu	20
St. Bădiță	20
Moisescu David	20
M. Olănescu	20
Em. Crătunescu	20
Ion Udrea	20
Toma Dumitru	20
P. Blejescu	20
Al. Vânătoru	10
St. Georgescu	10
Un creștin naționalist	20
D. Mănescu	20
I. Barbu	20
Fl. Florescu	20
P. Velicu	20
Z. Fașula	20
I. Iancu	20
N. V. Chiriac	10
C. Iliont	20
Vespasian Popescu	20
C. Floricioiu	20
Gh. Bodeanu	20
Ion Dinescu	20
C. Focșăneanu	20

Total lei 197.316

*

Domnule director,

Vă rog să primiți și din partea unei mâini de inimoși Români din Cluj, contribuția noastră la Sf. Biserică.

O dăm din toată inima cu credința că numai Biserica poate fi stavilă de nebiruit împotriva celor două pericole mari cari ne amenință ca stat și națiune: iudaismul și comunismul. Și ar fi de dorit ca oamenii cu dare de mână să înțeleagă că ei au în primul rând datoria să sprijine Biserica, fiindcă nimic nu rămâne mai temeinic de-alungul veacurilor decât altarele lui Hristos.

Cu distinsă stimă,
VIRGIL HRISTACHE
Cluj

*

Stimate domnule director,

Bine spuneți dv. prin gazetă, că bogătașii au inima împietrită, se gândesc și luptă doar să îngrămădească averi și nu se îndură să arunce un ban pentru restaurarea sfintelor Biserici, ridicate de vrednicii și evlavioșii creștini boerii și voivozii înaintașii noștri.

Azi nu mai sunt boeri, sunt ciocoi îmbogățiți peste noapte. Urmăresc mereu ziarul și afară de Prea Sfințitul Episcop al Râmnicului Vartolomeiu Stănescu care a dat în 2 rânduri câte 2 mii lei, cum și preotul luptător Georgescu Edineți care a dat 10.000, etc., aproape n'am mai văzut Episcopi, doar câțiva protoerei, preoți ,profesori, încolo s'a întrecut lumea nevoiașă și au aruncat cu francul. Este nu numai trist dar și îngrijorător tembelismul Românilor creștini, căci la strigătul marelui cărturar N. Iorga și uriașa muncă și propagandă făcută de dv. nu se mișcă inimile împetrite, nu vrea să ia lecție dela jidani, cari strâng milioane pentru scopuri nemărturisite.

Vă trimit și eu suma de lei 300 ce am putut colecta în sărăcăciosul meu de sat. Vă rog să publicați lista în întregime în ziar, numele fiecăruia, cu suma respectivă.

Să trăiți domnule doctor, cu credința în izbândă!

I. D. BACESCU
înv. pensionar
Com. Roșiuța ,Mehedinți

DE LA O ZI LA ALTA

TEATRU

TEATRUL NAȚIONAL: Poveste de iarnă (premieră).
TEATRUL NOU: Lady Malvine.
TEATRUL REGINA MARIA: Kean.
COMOEDIA: Om de încredere.
GRADINA MARCONI: Fustele dela minister.
GRADINA A. R. P. A.-COLOS. — Compania Toneanu: „Mătușica lui Don Juan.
TEMPO: „Nepoata... d-lui ministru".

CINEMA

ARO: Contesa Alexandra și jurnal.
VOX: Răzbunarea.
CAPITOL: Vasul Robilor, jurnal și completare.
FEMINA: Madame Bovary și Jurnal.
TRIANON: Adio Paris! Salut New-York și jurnal.
A.R.P.A.: Pat și Patachon, pasageri clandestini, jurnal și completare.
ROXY: Vasul Robilor, jurnal și completare.
FORUM: Două femei, două iubiri și Dragoste în culise.
OMNIA: Mâinile lui Orlac și Compania Titi Mihăilescu.
CITY: Dragoste sub arme și bărbații nu sunt zei.
ELYSEE: Adio Paris! Salut New-York și jurnal.
MARCONI: Ultimul tren din Madrid, cu Dorotly Lamour, Periferie și jurnal.
MODEL: Ultima aventură a lui Buffalo Bill și Stan și Bran, țigani.
COTROCENI: Dușmănie și M-me Butterfly.
FRANKLIN: Port Arthur, Melodii pe Dunăre și Jurnal.
DARLY: Corabia blestemată, strengărița și Succesele lui Papană.
TRIUMF (Griviței 335): Sving și Charlie Chan în crima din circ.
DICHIU: Maria Krasnova și Oameni de sacrificiu.
ORFEU: Jurnalul unei cameriste și Informatorul secret.
MILANO: Buby și Eu și cumnătămea.
AIDA: Detectivul amator și Mica prințesă.
PACHE: A doua tinerețe și Piccolino.
BARCELONA: Marșul de noapte și Teroarea deșertului.
CENTRAL: Dama cu camelii și Michel Strogoff.
VOLGA (Dorobanți): Beethowen, Valsul rozelor și completare.
ILEANA (sală și grădină, str. Avrig 1): Un sărut fatal și Mâinile lui Orlac.
ȘIC: „Insula groazei", „Minciuna" și comedie.
DORY: Suflete sbuciumate și Revolta de pe Bounty.
UNIC: Sublima amintire și Piccadilly Jim.
DIANA: Prizoniera din junglă și Dona-Palace.
FLORIDA: Mathias Pascal, Frați de sânge și completare.
CARMEN-SYLVA (Kisseleff): Gâsca fetiță bogată și Aventuriera din Monte-Carlo.

RADIO

Joi 30 Septembrie 1937

14.10. Radio jurnal: Ora. Mersul vremii. Bursa. Știri interne și externe.
14.30. Continuarea concertului.
15.00. Ultimele știri.
19.00. Ora. Mersul vremii.
19.03. Concert de muzică distractivă și de dans (discuri).

UNIVERSITATEA RADIO

20.00. Probleme ale învățământului superior de prof. C. Kiriței escu.
20.15. Cântăreți germani (discuri).
20.45. Iulia Hașdeu, de Ion Manolescu.
21.00. D-na Zenaida Odobescu, canto.
21.20. Concert de seară. Orchestra Radio.
22.30. Sport. Radio jurnal.
22.45. Concert de noapte al orchestrei Titi Constantinescu, transmis dela restaurantul Continental.
23.45. Jurnal pentru străinătate în limba franceză și germană.
23.55. Ultimele știri.

Vineri, 1 Octombrie 1937
ORA DIMINEȚII

6.30. Deschiderea emisiunii. Gimnastică ritmică. Radio-jurnal. Concert de dimineață (discuri). Sfaturi gospodărești și medicale.
7.30. Inchiderea emisiunii.
13.00. Ora. Culturale. Sport. Cota Dunării.
13.10. Concert de prânz. Orchestra Radio, dirij. de Ion Ghiga.
14.10. Radio-jurnal: Ora. Mersul vremii. Bursa. Știri interne și externe.
14.30. Muzică distractivă (discuri).
15.00. Ultimele știri.
19.00. Ora. Mersul vremii.
19.03. Concert de muzică variată. Orchestra Jean Sibiceanu. (Voce Cristian Vasile).

UNIVERSITATEA RADIO

20.15. Călătoriile în antichitate de C. Gerota.

Radio România

20.35-21.00. Muzică distractivă (discuri).
20.35. Muzică de cameră pentru instrumente de suflat: Quartet No. 5 în re de Rossini (Hristache Popescu-flaut, C. Metani-clarinet, C. Scheuch-fagot și S. Pincu-corn).

Radio România și Radio București
SEARA DE OPERA

21.00. *„Trubadurul"*, operă în 4 acte (8 tablouri) de Giuseppe Verdi (discuri).
Corul și orchestra Operei Scala, dirijată de Sabajno.
In pauza I-a (21.30-21.45): Cărți și reviste.
In pauza II-a (22.25-22.35): Radio-jurnal.
In pauza III-a (22.55-23.05): Sport. 23.45. Jurnal pentru străinătate în limba franceză și germană.

Radio Experimental I

23.55. Ultimele știri.
21. Muzică (discuri).

CAPITOL ȘI ROXY
Vasul Robilor
Jurnal și completare

VIAȚA POLITICĂ

Referendum-ul „Poruncii"

Să se creieze un mare partid al Românilor Creștini

- Avem un jidan la șapte Români! Jidanilor nu le place munca. Cum poate fi ajutat elementul românesc. Mișcarea naționalistă este o manifestare a instinctului nostru de conservare națională. —

616) — Răspunsul d-lui comandor Octav Nedelcu. —

Da. Există o problemă, o primejdie jidănească în România.

România de astăzi este un stat național înfăptuit de neamul românesc, după două mii de ani de străduință și jertfă. Numai Dunărea și Carpații știu cât sânge românesc a răscolit pământul ce-l stăpânim acum. E sigur că Dumnezeu ne-a ocrotit. Dar tot atât de sigur e, că vrednicia românească a fost aceia care ne-a dat țăria să ținem piept atât amar de vreme, puhoaelor de popoare, cari răvnind la bogăția acestui pământ, năvăleau din toate părțile lumii. Și când ne-am așezat cu tot temelul și deapururea aci, și vream să trăim o viață românească cu felul nostru de a gândi și simți, îndeplinindu-ne și menirea de a creia în această parte a Europei, o civilizație a geniului nostru; iată că o nouă năvală, de astă dată cea mai primejdioasă, năvala jidanilor, vine și încearcă să ne împiedice de la acest drept, de la această datorie.

Un jidan la șapte Români!

Problema jidănească dăinuește în România de când au scoborît din Galiția primii perciunați cu caftane și talmudul la subțioară Ea a preocupat pe marii noștri gânditori: Vasile Conta, Eminescu, Hajdeu, A. C. Cuza, Nicolae Iorga și alții, cari au arătat la vreme primejdia ce reprezintă pentru neamul românesc năvala jidanilor. Astăzi însă când am ajuns să avem un jidan la șapte români, această primejdie este atât de amenințătoare pentru ființa noastră românească, încât românul care nu o vede sau o nesocotește păcătuește față de țara și neamul său.

— Când în organismul omenesc numărul microbilor trece de o limită, viața acelui organism este amenințată; tot astfel când, în organismul unui stat național, numărul străinilor trece o măsură, atunci viața lui națională este primejduită. Și cu atât mai mult când e vorba de străini — jidani, cari individual nu sunt asimilabili, în colectivitate urmăresc stăpânirea lumei, și pentru aceasta caută să distrugă întregul țesut al vieței statelor naționale, în cazul nostru creștinismul, românismul și monarhismul.

Primejdia jidănească nu este o invenție antisemită, ci antisemitismul este o urmare a primejdiei jidănești. De când poporul lui Israel rătăcește în lumea toată, ori unde s'a oprit, s'a ivit imediat o problemă jidănească. Istoria ne arată destul de lămurit aceasta. Pentru noi problema este cu atât mai îngrijorătoare, cu cât jidanii, în rătăcirea lor, se opresc numai în țările bogate; și cum România este una din cele mai bogate țări din lume, este ușor de înțeles de ce au venit și de ce vor veni din ce în ce mai mulți aci la noi.

Problema jidănească mai e primejdioasă și prin aceia, că ei nu se dedau la îndeletniciri de muncă grea și de curaj, ci numai la acele îndeletniciri ușoare, speculative și parazitare. N'am văzut în nici o țară, și slavă Domnului, ca fost marinar, am trecut prin multe țări, n'am văzut jidani la munca grea de hamali în port cu sacii de 100 kgr. în spinare. N'am văzut jidani la munca grea a câmpului. Nu i-am văzut în marinărie, muncă grea și de curaj și nici în aviație. Și de ce s'ar deda ei la aceste munci grele și pline de primejdii cari sunt în contradicție cu firea lor, când comerțul, samsarlâcul și cămătăria, le dau posibilitatea să-și valorifice însușirile lor speculative și de înșelăciune, și să ducă o viață ușoară de mult belșug?

Cum se poate înlătura primejdia jidovească

Cred că pe cale pașnică, dar cu mijloace chibzuite, hotărîte și cu solidarizarea întregei românimi, se poate mai ușor înlătura primejdia jidănească, decât prin violență, care ar rămâne s'o întrebuințăm cu toată strășnicia, atunci când ei ar încerca-o față de noi. La înlăturarea acestei primejdii trebue să concure deopotrivă guvernele și inițiativa cetățenească.

— In ordinea economică, guvernele au datoria să legifereze, ajutând elementul românesc. Și aceasta nu e deloc greu. Dacă ținem seamă că în general îndeletnicirile jidanilor sunt de intermediari și cămătari, atunci guvernele n'au decât să legifereze în spiritul de a încuraja factorii producători și muncitori, înlăturând dacă e posibil cu totul pe intermediari.

Aci ar intra chestiunea unei noi organizații a cooperației, care în forma de acum, după cât știm, se serveste tot de samsari jidani.

AJUTORAREA ELEMENTULUI ROMANESC

— Inițiativa cetățenească în direcția economică, s'ar afirma prin a face zid românesc în jurul neamului românesc, făcând un legământ pentru toți românii: de a nu cumpăra nimic decât dela românicreștini; de a nu recurge decât la serviciile profesioniștilor românicreștini; de a nu lucra decât la meseriași români-creștini; de a nu citi și răspândi decât gazete și publicațiuni scrise de români-creștini.

— In ordinea spirituală, găsim criminale toate guvernele de după război, cari nu s'au gândit să înlesnească elementului românesc calea științei. S'au pus taxe mari la licee și universități, lăsând prin aceasta porțile deschise numai pentru cei bogați, fără să se țină socoteală, că bogățiile țării românești sunt în mâinile jidanilor — și așa am ajuns că liceele și universitățile noastre, sunt pline de jidani, cari au și început a pune în discuțiune superioritatea lor spirituală și deci dreptul lor de a conduce instituțiile și țara aceasta.

— Sub formă de scutire de taxe în învățământul secundar pentru copiii foștilor luptători în război, ai funcționarilor și pensionarilor publici și ai țăranilor, s'ar ajuta în mod indirect elementul românesc.

Antisemitismul, cum este și firesc, este reprobat de jidani. Pentru noi însă, ca și pentru toate celelalte țări, în care numărul lor a luat proporții îngrijorătoare, el este o manifestare a instinctului de conservare a ființei naționale; instinct care s'a dovedit a fi destul de puternic în trecutul nostru, când până la război am fost singura țară din Europa, care n'am dat drepturi în masă jidanilor, cu toate presiunile ce le făceau Anglia și Germania asupra noastră.

Dealtminteri mișcarea naționalistă de acum, ce vine valuri și la proporții uriașe, este și ea tot o manifestare a acestui instinct, care ne îndreptățește să nădăjduim că și de astă dată vom izbuti să înlăturăm primejdia jidănească.

Constituția și dreptul internațional nu se pot opune!

Nu sunt un adânc tălmăcitor al Constituției noastre și nici al dreptului internațional. Dar nu-mi pot închipui că o Constituție croită pe calapodul nevoilor unui stat național, așa cum e România, s'ar putea opune măsurilor ce ar trebui să ia acel stat, spre a-și apăra caracterul național. Și tot astfel, nu văd cum dreptul internațional, care de fapt orânduește raporturile între state naționale, ar putea fi o piedică la asigurarea vieții românești în statul nostru.

...ȘI NICI STALIN SAU BLUMI

Se face însă o confuzie, când se crede că U.R.S.S.—care nu e forma de guvernământ dorită de cele 160 milioane ruși, ci aceea a zece mii jidani, stăpânitori vremelnici ai Rusiei,—și deasemeni guvernul lui Blum din Franța, au drept să intervină pentru jidanii din România; se face o confuzie, zic, crezându-se că dreptul internațional se opreste să luăm internațional ne oprește să luăm măsuri de apărare contra oricărui pericol din afara și din lăuntrul țării noastre. Așa în cât din acest punct de vedere, putem lua orice măsură, mai cu seamă când ea ar fi, după cum am spus, luată pe cale pașnică. Nimeni, nici Stalin, nici Blum, nu vor face greșeală, în mod direct, să ne oprească. Iar dacă vor încerca la noi ce au încercat în Spania, îi putem asigura că, dacă n'au reușit să bolșevizeze pe spanioli, nu vor izbuti nici atât să ne bolșevizeze pe noi.

SA SE DUCA ORIUNDE!

Nu văd pentru noi românii deloc obligațiunea de a ne preocupa unde se vor duce jidanii când vor pleca dela noi. Pământul e mare și n'au decât să-și continue rătăcirea, care se pare a fi nu un blestem ci o urmare a specificului rasei lor.

CREEAREA UNUI FRONT NAȚIONALIST

Iată în fine chestiunea care formează cheia dezlegării problemei jidănești în România. Marii noștri patrioți: A. C. Cuza, Nicolae Iorga, Al. Vaida, Stelian Popescu, Octavian Goga, general Cantacuzino și alții, au trezit conștiința națională și au chemat românimea toată la apărarea Țării și Neamului contra primejdiei jidănești.

In măsura timpului, se poate spune că glasul lor a avut răsunet în masa românească, care înțelegând pericolul s'a arătat gata de luptă.

Pentru a valorifica această conștiință, politicește, e neapărat necesar ca toate grupările naționaliste să se apropie pe un singur front naționalist. Atâta vreme cât fiecare grupare va lucra izolat și atâta vreme cât vor continua greșeala de a se ataca între ele, uitând obiectivul principal, nu numai că nu vom înlătura primejdia jidănească, dar o vom mări.

— Este surprinzător că acei ce conduc grupările naționaliste, fiecare, individual, buni români și adevărați patrioți, nu înțeleg că peste grupările lor Țara și Neamul sunt amenințate și nu le vom putea salva decât sărind toți uniți în gând și fapt.

PARTIDUL ROMANILOR-CREȘTINI

Naționalismul de astăzi nu poate avea decât o singură ideologie: „România a Românilor". Și atunci e de neînțeles de ce atâtea grupări naționaliste, pentru o singură ideologie naționalistă.

In această situație socot necesar ca „Porunca Vremii", care este în slujba românismului, să ia inițiativa unei consfătuiri a tuturor șefilor de grupări politice naționaliste, să se fixeze un program minimal, pe baza căruia să fuzioneze toate într'un mare partid căruia i s'ar putea da numele „Partidul Românilor-Creștini".

Chestiunea șefiei nu trebue să fie o piedică la aceasta, fiindcă atunci ar însemna că nu dragostea de Țară și Neam, ci vanitatea și ambiția îi mână pe aceștia în acțiunea lor.

Dacă această consfătuire n'ar da rezultat, să se constitue un mare consiliu național din 101 buni români, cari să fixeze un program naționalist și să someze grupările actuale să adere la el. In chestiuni ce ne privesc personal, fiecare din noi poate face ce vrea; în chestiuni cari privesc soarta neamului trebue să facem așa cum cere neamul. Ori, primejdia de astăzi, cere să ne unim toți Românii laolaltă, ca să luptăm pentru a dobori hidra jidănească. Acei ce nu vor să facă astfel, pierd dreptul de a mai fi Români.

Comandor Octav Nedelcu

617) Mijloacele de luptă împotriva jidanilor

Datorită guvernanților, jidanii au intrat în țară de mai bine de o sută de ani, luând locul fanarioților. Moldova este cea dintâi inundată, îmbogățind satele cu cârciumi, mijloc sigur și simplu pentru a pune stăpânire pe sufletul țăranului, pe avutul său, făcându-l astfel încetul cu încetul robul lor. Din Moldova jidanii trec mai pe urmă în Muntenia și Oltenia. Dacă în aceste două regiuni ale vechiului Regat se mai găsesc sate și orașe unde până acum n'au pătruns încă jidanii, aceasta se datorește numai faptului că s'au găsit români adevărați, cari nu s'au lăsat cumpărați.

De la țară jidanii trec la orașe. Aici găsesc o populație săracă, de care se folosesc, și pe care o speculează prin acapararea meseriilor, învrăjbind pe români, dar ei ajutându-se întotdeauna.

Introduși și în presă, își bat joc de orice acțiune românească. Gazetarii români devin slugile jidanilor, cari folosesc pe politicianii jidoviți, spre susținerea blestematelor lor acțiuni.

Ce să mai spunem de aceeace se petrece în Transilvania, Bucovina și Basarabia. Acolo jidanii domnesc. In Maramureș jidanii au devenit și baci la stânele românilor, pentru a se introduce și a specula și această ramură curată românească, păgubind astfel pe bietul oier.

Cele arătate aici sunt cunoscute de altfel de toți oamenii de răspundere și totuși nimeni nu a îndrăznit până acum — afară de inimosul și bunul român, profesorul erudit A. C. Cuza și marele istoric N. Iorga — să atace față în față această problemă.

Problema jidovească în țara noastră trebue să intereseze toată suflarea românească. A trecut vremea vorbelor goale, la fapte deci. Jidanii nu sunt necesari economiei țării, întrucât avem români destoinici, cari dacă ar avea bani și ar fi încurajați de stat și de populație, ar înlocui chiar foarte bine pe acești nepoftiți.

Mijloacele de luptă contra jidanilor ar putea fi:

1) Sufletești; prin a determina populația țării să nu mai cumpere nimic dela jidani, obligând — pentru cunoașterea adevărului — pe comercianții români să afișeze pe ușa lor „prăvălie românească", și în cazul când jidanii vor face la fel să fie denunțați autorităților respective.

2) Tineretul trebuie trezit din nepăsare și îndrumat pe calea naționalismului, spre a nu fi înfricat să acționeze abia în ceasul al doisprezecelea, contra jidoviților mai întâi contra jidanilor apoi.

Economicește lupta se poate duce obligând guvernele să nu admită pe jidani la licitații. Interpușii dovediți să fie denunțați pentru ca românii să-i puie în zid. Nici un jidan să nu fie primit în funcțiunile statului și nici unul să nu poată să-și dea copiii la învățătură în școlile statului.

Se cere înființarea de cooperative în toate centrele de viață românească, iar statul trebuie să ajute băneșteș orice inițiativă românească, punând la dispoziție, sub formă de împrumut, capitalul cerut.

Isgonirea jidanilor din țară, ar fi desigur cea mai bună și singură soluție a problemei jidovești. Cum însă aceasta nu este ușoară, ar trebui făcută o revizuire a tuturor jidanilor, iar cei veniți fraudulos sau primiți de autoritățile jidovite să fie trimiși peste graniță. Expulzarea să se facă însă tot de către autoritățile judecătorești, iar nu de poliție dovedită și de atâtea ori coruptă de jidani.

Cum însă niciun popor nu vrea să primească asemenea insecte vătămătoare, Franța umanitaristă să le pună la dispoziție insula Madagascar. Această insulă fiind un centru comercial, le-ar da posibilitatea să încerce aici tot o viață comercială, pe cont propriu.

O mișcare de redeșteptare creștinească a început.

Cei mai de seamă oameni ai țării, s'au angajat la luptă, tot ce este românesc în această țară trebuie să fie alături de ei.

Arătați-ne calea și vom călca cu dârzenie pe ea.

Acesta este cuvântul nostru al celor mulți.

Dr. Manoliu
București

NOUI ADEZIUNI

Au mai aderat la soluțiunile preconizate de „Porunca Vremii" următorii Români inimoși, cetățeni din Babadag-Tulcea:

618) Marin Petrescu, contabil; 619) Stroe Bezner, avocat; 620) Enache Caramilea, comerciant; 621) Atanasie I. Constantin, comerciant; 622) Macarie I. Constantin, comerciant; 623) Dumitru Al. Rusu, plugar; 624) Cristea Petreanu, institutor; 625) Niculae Marinoff, funcționar; 626) Ioan Sava, croitor 627) Panait Alexa, croitor, 628) Mihail Blănaru, preot; 629) M. Blabolanu, cântăreț; 630) Nicolae Stanciu, preot; 631) Ion T. Rusu, cismar; 632) Marin I. Constantin comerciant; 633) Ion V. Marin, comerciant; 634) Victor Pavel, funcționar; 635) Dumitru Matiez, plugar; 636) Dumitru Jelescu, croitor; 637) Sever Vlărescu, meseriaș; 638) Ștefan Stoici, comerciant; 639) Ioan Dumitru, primar; 640) State Gheorghe, meseriaș; 641) Ion N. Dumitru, meseriaș; 642) Tănase Popov, comerciant; 643) Jean St. Nicolof, comerciant; 644) Sotir Tutuianu, comerciant; 645) Nicolae M. Petrică, comerciant; 646) Gheorghe Velichi, comerciant; 647) M. N. Scortea, agronom; 648) Gheorghe Tdue, comerciant; 649) Radu Curcan meseriaș; 650) Gh. Niculescu, funcționar; 651) Gh. Filimon, plugar; 652) Vasile Ivanof, meseriaș; 653) Nicolae N. Pamfilescu, meseriaș; 654) Nicolae Iordan, plugar; 655) Traian Curcan, meseriaș; 656) Marin Ionescu, grădinar; 657) Ion Rădulescu, meseriaș.

*

ROMANI ȘI ROMANCE, răspundeți Referendum-ului! Cine socotește că n'are nimic de adăugat peste programul înfățișat de „Porunca Vremii", poate răspunde simplu pe o c. p.: „Ader la programul „PORUNCII", indicând numele, profesiunea și localitatea unde domiciliază.

DE CE NU'NȚELEGI!?

Române, dai un leu pe-o fițuică jidănească, în care nu găsești decât minciună și otravă.

Nu vezi cum își râde jidanul în pumni? Și cu cât dispreț te privește?

Se vor face strigările pentru revizuirea Constituției?

- Partidul liberal crede că e necesar să se hotărască să modifice Pactul Fundamental pentru a înscrie în istoria politică un nou act important și pentru a putea deschide Corpurile Legiuitoare la 15 Noembrie. —

— Panică mare în rândurile democraților. —

Reportagiul de ieri, în care relatam, obiectiv, după ceeace se vorbește și se crede în unele cercuri apropiate președintelui de consiliu, poziția guvernului, nițel cam ciudată, față de Corpurile Legiuitoare, a prilejuit discuții aprinse în rândurile partidelor politice.

Național-țărăniștii, în special, lipsiți de informația precisă așa de necesară unui organism care se crede capabil să preia succesiunea, au deslănțuit o ploaie de alegațiuni calomnioase la adresa conducătorilor țării, caracterisându-i cu epitetul de *„profitori îndrăzneți ai unei situații încălcite"*.

Din cele ce știm — și regretăm că nu putem spune tot ce cunoaștem — *reiese, însă, că lucrurile par a se limpezi. Evident că NU în favoarea d-lui Ion Mihalache care, din motive puternice, perfect justificate, este exclus din calculele înjghebate până la această oră în vederea ministeriului de mâine.*

Dealtfel, în cadrul unei manifestații maniste ce va avea loc în Ardeal, se va accentua pe acest adevăr și se va da un avertisment șefului național-țărăniștilor să-și revizuiască tactica, deoarece are toate șansele să rămână în opoziție.

D. Mihalache nu va lua în serios mustrările prietenilor d-lui Iuliu Maniu, pentrucă de multă vreme nu mai are contact cu realitatea; ci se lasă indus în eroare când de d. Virgil Madgearu, când de d. Grigore Filipescu-Tantieme.

La manevrele armatei germane

D. Mussolini felicită pe mareșalul von Blomberg, după terminarea manevrelor armatei germane.

O VERSIUNE LIBERALA SENSAȚIONALA

Un prețios membru al guvernului, comentând ceeace am scris în legătură cu Parlamentul, a declarat aseară, într'un cerc de prieteni, că e posibil, în adevăr, să se deschidă Corpurile Legiuitoare la 15 Noembrie. Factorii hotărîtori ai cabinetului examinează cu seriozitate această probabilitate, cu toate că liberalii bătrâni sunt de părere ca după 8 Noembrie, cel mai târziu, d. Tătărescu să înlesnească Suveranului examinarea situației politice subt toate raporturile, prin demisia guvernului.

Pe de altă parte, unii fruntași cred că partidul liberal ar trebui să cadă de acord asupra problemei revizuirii Constituției, pentrucă în felul acesta s'ar înscrie în istoria politică un act de-o covârșitoare importanță și s'ar asigura întrunirea Camerelor la 15 Noembrie.

Subliniem că d. Dinu Brătianu e adversar categoric al modificării Pactului Fundamental, în timp ce tineretul demonstrează necesitatea de a avea o nouă Constituție, potrivită împrejurărilor și cerințelor actuale.

S'ar putea întâmpla, până la urmă, să triumfe punctul de vedere, care nu convine șefului liberalilor. Dar în ipoteza aceasta nu sunt excluse surprisele.

PANICA MARE IN MIJLOCUL DEMOCRAȚILOR

In ultimele zile se observă o nervositate puțin obicinuită la apologeții kolhozurilor. Faptul că se lucrează, febril, la alcătuirea unui front politic românesc cu d-nii mareșal Al. Averescu, A. C. Cuza, Octavian Goga și Gh. Brătianu, le dă nopți de insomnie.

Pentru cititorul obiectiv e suficient să arătăm că ziarele jidovești au pornit o campanie vehementă împotriva acestor bărbați de stat, cari vor constitui cea mai formidabilă forță politică în ziua când se vor uni.

Și — iată-le, le servim o bucurie pistruiaților — se pare că nu-i departe ziua în care românii vor putea saluta pe aceeaș baricadă, pe acelaș pisc, pe mareșalul vitejiei și al biruinței, pe patriarhul naționalismului, pe cântărețul durerilor creștine și pe energicul profesor coborâtor din familia care a pus piatră de temelie la zidirea țării.

Că se vor agita democrații? Șuvoiul pornit din creștet de munte nu-și schimbă cursul din cauza unor copaci putregăioși. Îi doboară, îi târăște și răsare sglobiu pe câmpia domică să se adape și să rodească.

Victor Mocanu

POLITICE

UN DOBITOC din șleahta lui Honigman, jidanul care se ascunde subt numele de A. Ranta, debitează o serie de idioțenii la adresa partidului național-creștin și afirmă că „d. A .C. Cuza a fost convins să renunțe la intransigența programatică".

Să desminț'm invențiile acestui prostănac? E mai bine să-i cârpim două perechi de palme, să-l trezim din somnul tâmpeniei!

Declarații politice

CONGRESUL tineretului național-țărănesc din Ilfov, va prilejui d-lui Madgearu să facă unele declarații politice în legătură cu situația guvernului.

Protestul liberalilor tulceni

D. DINU BRATIANU a primit o delegație de parlamentari tulceni, cari l-au înștiințat că demisionează din partid dacă d. Sassu va reuși să impună ca șef la Tulcea pe cumnatul său Nelu Munteanu.

Inaugurările dela Ismail

D. SERGIU DIMITRIU, secretarul general al ministerului de interne, va asista Duminică la inaugurarea unor lucrări edilitare în Ismail.

Audiențe la d. Tătărăscu

INALȚII prelați din Polonia, în frunte cu I. P. S. Sa mitropolitul Dionisie, au fost primiți într'o lungă audiență de d. președinte al consiliului de miniștri, în cursul zilei de ieri.

Sosirea d-lui Victor Antonescu

D. VICTOR ANTONESCU, ministrul Afacerilor Străine a plecat aseară spre țară.

In gara Geneva d-sa a fost salutat de d. Krofta, ministrul Afacerilor Străine al Cehoslovaciei, de membrii delegațiilor statelor Micii Înțelegeri și Înțelegerii Balcanice, de d. Victor Bădulescu, subsecretar de Stat și de membrii delegației române.

Organizația liberală din Vlașca în plină destrămare

D. D. Iuca este părăsit de elementele intelectuale și active ale partidului

Ieri am anunțat că mai mulți membri ai partidului liberal din organizația de Vlașca au fost excluși. Din cercetările făcute putem constata următoarele:

Un mare număr de intelectuali scandalizați de felul cum sunt administrate atât comuna Giurgiu cât și jud. Vlașca, au cerut încă din Ianuarie trecut convocarea comitetului executiv și a delegației permanente a partidului ca să se stabilească răspunderile în gospodărirea locală și apoi să se ia măsuri în consecință.

TINERETUL LA OFENSIVA

D. Dim. Iuca, prezidentul organizației, tergiversând cu răspunsul, acești intelectuali s'au rupt din partid. Prin gazeta „Indrumarea", organul tineretului liberal de la Vlașca, așa zișii excluși au adus acuzațiile cele mai grave conducerii partidului.

Personal și prin interpuși, d. Iuca, dându-și seama de primejdia ce amenință organizația, a căutat o punte de înțelegere cu cei grupați în jurul „Indrumării". A fost însă categoric refuzat.

MOȚIUNEA

Șeful organizației a luat cunoștință de următoarea moțiune semnată de inițiatorii mișcării de purificare în organizație:

„Ca urmare convocării formale făcută de dvs., pentru data de 26 Septembrie 1937, subsemnații, inițiatori ai mișcării grupată în jurul ziarului liberal, „INDRUMAREA", în numele nostru și al

D. D. IUCA

prietenilor noștri, avem onoare a vă face următoarea întâmpinare:

„Convocarea făcută de dvs. nu respectă normele statutare ale partidului, de oarece adunarea proectată urmează să cuprindă persoane necompetente de a rezolva ordinea de zi a convocării.

„In afară de aceasta, aceleași cauze care au provocat convocarea solicitată de o parte din membrii Comitetului executiv, încă de la data de 10 Aprilie 1937, dăinuesc și astăzi. Refuzându-ni-se categoric clarificarea cerută în interesul suprem al organizației, din acel moment, d-voastră ați încetat de a mai avea autoritatea necesară pentru rezolvarea acestor chestiuni.

„Nu înțelegem ca noi, care atât verbal cât și inscris, am adus acuzațiuni precise unora din factorii răspunzători ai organizației, să-i vedem astăzi transformați din acuzați în judecătorii noștri.

„Ținem să vă declarăm și cu acest prilej, că pentru vidarea și rezolvirea chestiunilor care ne despart, nu vom sta față 'n față decât în prezența unei personalități a partidului, delegată de centru".

Sus menționata moțiune este semnată de d-nii: D. Verziu și D. Mușetescu deputați, Dinu Marinescu dr. în drept dela Paris prim ajutor de primar, G. Geraniu avocat fost prefect, N. Theodorescu profesor de liceu, Nic. Păunescu avocat, consilier municipal, Ilie Bratu avocat și alții.

MÂINE: Răspunsul la Referendum al d-lui prof. I. Popovici-Cluj.

DUMINICA ÎN PAG. I-a: Răspunsul d-lui I. C. Atanasiu, fost ministru.

ECONOMIE-ȘI-MUNCĂ NAȚIONALĂ

Exportatorii de grâu sunt obligați să exporte și produse viticole și pomicole

Se știe că Oficiul pentru valorificarea grâului a stabilit într'o ședință trecută ca la fiecare export de grâu să se exporte și o cantitate de 20 la sută în plus din produse pomicole și viticole.

Dat fiind că până în prezent nu s'au dat autorizații de export de grâu în țările cu valută slabă, decât pentru Austria, în casele exportatoare sub pretext că acolo nu pot plasa produsele pomicole și viticole, n'au respectat dispozițiile Oficiului, acest organ e dispus să se aplice clauzele convenției existente.

In felul acesta tuturor exportatorilor cari au exportat grâu în Austria până să țină seamă de obligațiile contractate, li s'a comunicat să depună în contul Oficiului câte 4000 lei de fiecare vagon de grâu exportat, contrar vor fi sancționați.

Solemnitatea dela Aero-Club

Distribuirea premiilor învingătorilor în Cupa Beller și I. Ghika

La Aeroclobul Regal Român, a avut loc eri seară solemnitatea distribuirei premiilor în competițiunea pentru câștigarea cupei Ionel Ghika și Radu Beller.

In fața unei selecte asistențe, d. inginer Persu a luat primul cuvântul, făcând ample considerațiuni asupra datelor tehnice ale concursului aviatic.

D. ing. Mereuță, a urmat la cuvânt, făcând elogiul memoriei locotenentului aviator Beller, căzut la Benares în India și a lui Ionel Ghika, cele două mari figuri ale aviației în cinstea cărora s'au instituit cupele.

După aceasta s'a procedat la predarea premiilor de către d. c-dor Popovici secretarul g-ral al Federației Aeronautice Române.

In cupa Radu Beller, premiul I a fost atribuit d-lui ing. Lascu, premiul II d-lui Max Manolescu, premiul III d-lui ing. Frim.

In Cupa Ghika, premiul I a fost atribuit d-lui Sutu, iar premiul II adjutantului șef. Negoiță.

INTOARCEREA AVIONULUI DIN CURSA TEHNICA MILANO-BUCUREȘTI

Se știe că noua societate „Lares" intenționând să stabilească linii aeriene cât mai dese cu streinătatea, a experimentat de curând ruta București-Milano. Eri seara avionul Lokend condus de pilotul Udrisky având la bord pe d. căp. Paul Dumitrescu și d. Popa, directorul societății, au sosit în 4 ore și 40 de minute dela Milano, via Veneția, Zagreb, Belgrad, aterisând pe aeroportul Băneasa.

Proba tehnică dând rezultate satisfăcătoare în curând se va lua în exploatare această nouă linie.

PALATUL JUSTIȚIEI

JIDAN POLONEZ

Tribunalul Ilfov secția III-a c. c. a judecat ieri procesul de abuz de încredere intentat de HENRIETTE SASU jidanului DAVID SOLOMON-GANTZ.

Venit din Polonia — vorbește o românească galițiană — începe a-și exercita meseria de inginer la noi în țară. Intâlnește, din întâmplare (?) pe Henriette Sasu cu care începe a trăi în concubinaj; îi trece mobila casei pe numele acestuia — la rugămințile ei și după ce vechea factură era pe numele lui — (așa spune jidanul); doamna părăsește pe jidan și-și cară mobila care, pe drept, i se cuvenea iar jidanul refuzând se află acum în fața Tribunalului.

După ce invoacă o serie de „amenințări" cu expulzarea pela controlul străinilor — ce bine ar fi fost să fie expulzat dacă într'adevăr a fost amenințat! —; că mobila a fost dată doar sub formă de cadou pe timpul... concubinajului; aduce dovada că a restituit toate obiectele cerute prin acțiune iar Tribunalul — conform codului — achită.

JIDANUL SCHÖNFELD

Isidor Schönfeld, cunoscut din excrocheriile săvârșite în dauna preotului Mathius, directorul liceului catolic din București și a altor persoane cărora le-a luat câteva milioane pentru a face speculații de bursă dispărând însă cu banii, a făcut cerere de eliberare în fața Tribunalului Ilfov secția IV-a c. c., unde se află spre judecare, cerere care i-a fost respinsă.

TRIMIS IN JUDECATA

D. procuror DIMITRIU a dat ieri rechizitoriu de trimitere în judecată a jidanului MEER PUTTERMAN din str. 14 Martie nr. 22 care primind mărfuri spre vânzare dela Ovid Darie a șters-o jidănește fără a mai restitui nici marfa nici banii.

FRAUDE CU DEVIZE

D. judecător Lazaroneanu, titularul cabinetului II instrucție a audiat ieri, timp de 6 ore, pe jidanul HEINRICH SCHWARTZ implicat în fraudele cu devize săvârșite de firma cernăuțeană *„Mondial Comerț"*.

KAHANE LA PATRAT

Tribunalul Ilfov secția III-a c. c. în completul d-lor: Vântu, președinte, Bărdescu, judecător și Volvoreanu procuror, a judecat ieri procesul de abuz de încredere intentat de firma „ELVEȚIA" al cărei patron este jidanul Kahane în contra jidanului Manole (?) Kahane, acuzat că dându-i-se marfă în consignație pentru a o vinde, acesta și-a însușit contravaloarea mărfii fără a da descărcarea legală.

In duelul pârților apar des cuvintele „casă de bandiți" și alte epitete... drăgăstoase. Rezon!

Inculpatul jidan face însă dovada că a achitat mărfurile și în consecință, în conformitate cu noul cod penal, Tribunalul îl achită.

(Când jidanii nu mai au pe cine păcăli încearcă să se înșele între ei).

Aveți groază de ora meselor?

Dacă vă temeți de ora meselor pentrucă fiecare îmbucătură prelungește supliciul digestiv, trebue să încercați Magnesia Bisurata Neutralizând excesul de aciditate cauza acrelilor, apăsărilor și a celei mai mare parte dintre indispozițiile stomacale, Magnesia Bisurata vă va procura o ușurare imediată Dela prima doză de Magnesia Bisurata, veți mânca după poftă și veți digera cu plăcere. Nu așteptați ca micile indispoziții să degenereze în gastrită, sau încă și mai grav, în ulcer; cumpărați chiar astăzi un flacon de Magnesia Bisurata.

DIGESTIE ASIGURATA PRIN MAGNESIA BISURATA

De vânzare la toate farmaciile și drogueriile. Lei 75 flaconul mic sau în format mare economic, lei 110.

Rectificarea salarizării inginerilor agronomi de'a ministerul agriculturii

Eri s'a ținut ședința Consiliului de administrație al Societății inginerilor agronomi.

S'a schițat programul de lucru pentru anul viitor, hotărându-se între altele, ca o delegațiune a consiliului să se prezinte d-lor miniștri al finanțelor și al agriculturii și domeniilor spre a cere rectificarea salarizării inginerilor agronomi, dela ministerul agriculturii și domeniilor, deoarece în actuala situație acest departament nu-și poate completa personalul tehnic necesar.

FEDERAȚIA NAȚIONALA TEXTILA cumpără paie de In și Cânepă (ne topite); adresa Banca Centrala „Cooperativa" str. Brezoianu 31. Telefon 4.48.00.

ALHAMBRA-EXCELSIOR

Sf. Dumitru 2 Tel. 4-1286 și 4-6037

Vineri 1 Octombrie Premiera revistei

Expoziția Alhambra

Debandada și haosul din administrația Casei centrale de asigurări

Pletora de directori, subdirectori, inspectori. O bizarerie administrativă : funcționari fără atribuții și funcționari în „disgrație"

Un distins confrate dela *„Universul"* înfățișa mai deunăzi incuria ce domnește la Casa centrală a asigurărilor sociale în ce privește funcționarea serviciilor acestei administrațiuni și conchidea energic că lucrurile nu mai pot dura în situația de astăzi. Mai mult, invita pe ministrul muncii să facă într'o zi o inspecție inopinată la Casa centrală spre a se convinge „de visu" de felul cum înțeleg funcționarii superiori să-și facă datoria către instituția care îi plătește regește.

Confratele înfățișa anarhia dela Casa centrală ca ceva de dată recentă, și lesne de remediat.

Dar lucrurile stau cu totul altfel. Mult mai grav.

Puțini cititori știu că instituția asigurărilor sociale este condusă (în afară de onorabilul consiliu de administrație) de un director general, 2 subdirectori generali, 6 directori, 30 de subdirectori, 63 de avocați și 78 inspectori. O armată întreagă de „fețe simandicoase", care atârnă enorm în bugetul instituției.

DIRECTORII ȘI ALTE MARIMI

Retribuiți cu salarii frumoase în comparație cu colegii respectivi din ministere, cari muncesc o viață întreagă ca să ajungă la gradul de director, d-nii directori dela Casa centrală au o activitate extrem de restrânsă, care nu justifică nici gradul și nici salariul.

Când îi prinzi la serviciu și când te primesc, sunt ocupați cu gustarea cafelei, sau trabucului.

Pe birou, trei hârtii nesoluționate de șase zile.

D-nii avocați sunt „prinși" mai toată ziua la Palatul de justiție și când tu, pârlit asigurat, ai nevoe de vreo lămurire avocățească, te duci să-i cauți la „Mircea", „Carul cu bere" sau „Vișoiul".

Cât despre d-nii inspectori (SUNT NUMAI 78) e greu să prinzi vreunul la Casa centrală (bineînțeles în afară de ziua când se plătesc salariile). D-lor au scuza inspecțiunilor în provincie. Scuză care a transformat un corp de funcționari bine retribuiți în cel mai chiulangiu corp administrativ.

Ce vreți, sunt „d-nii inspectori" și pe d-nii inspectori cine să-i inspecteze?

A FOST, DAR A PLECAT

Fapt este că la orice oră din program vii la Casa centrală, împins de vreo nevoe urgentă, nu găsești pe nimeni cu cine să vorbești.

D. director general *Mișu Enescu* dacă nu e la Paris, e la Geneva, dacă a sosit dela Geneva, a plecat în provincie să inaugureze cutare dispensar, dacă nu este la vreo festivitate oficială.

Cei doi subdirectori sunt plecați în concediu. Din cei șase directori greu să prinzi unul. Și când parvii să prinzi unul, e ocupat să bea cafeaua, sau să termine șueta începută cu un coleg de birou.

Nenorocitul asigurat nu are cu cine vorbi în casa întreținută de el, nu are cui să-i facă o plângere atunci când este nedreptățit.

Dacă își cere dreptate este sictirit de funcționari, dacă vociferează este aruncat pe scări (pe acele scări de marmoră plătite cu sute de milioane din paraua lui strânsă săptămână cu săptămână, an de an, pe cărțulia sângelui lui) de oamenii de serviciu ai instituției, obrasnici și bătăuși, ca derbedeii din Grandt.

Dar nu am terminat.

I. Muche

Dece nu a fost arestată încă Jane Nater?

Deși a omorît pe săteanul Marin Cobianu ea nu a fost chemată nici pentru cercetări

In seara zilei de 24 Septembrie a. c. orele 19,10 săteanul SOARE MARIN COBIANU din comuna Mătăsaru jud. Dâmbovița pe când voia să traverseze calea Griviței în dreptul casei nr. 321, a fost lovit pe neașteptate, fiind trântit pe caldarâmul străzii, și rănit mortal, de mașina nr. 783 B.culoare neagră, caroseria închisă și foarte luxoasă, acea mașină fiind condusă de o doamnă care venea cu o viteză foarte mare din direcția București Noi-Gara de Nord.

Intre timp s'au strâns la fața locului mai mulți pietoni, a sosit și sergentul cu seria nr. 980, care a ridicat pe rănit într'o altă mașină transportându-l la spitalul de urgență și înregistrând în condica de cazuri numărul de mai sus al mașinei asasine.

FUGA...

După isprava atât de feroce și fapta criminală pe care a comis-o, această doamnă în loc să oprească mașina să ridice pe rănit să-i dea ajutoare cum au procedat și alți imprudenți în asemenea cazuri, a dat viteză și mai mare mașinei voind a profita de amurgul serii stingând farul din spate spre a scăpa nevăzută de nimeni.

JANE MATER E PROPRIETARA MAȘINII

Din cercetările întreprinse la serviciul de circulație s'a constatat că în dosarul acestui număr există două mașini. Intâi un automobil *Reo* care a fost șters pe data de 9 Octombrie 1936, proprietatea d-nei JANE NATER, născută în Elveția cu domiciliul în str. Mieilor nr. 10, și o a doua mașină marca Oldsmobil înregistrată pe ziua de 9 Septembrie a.c. Proprietară e aceiași doamnă Nater căreia din nefericire i s'a acordat și permis de conducere.

Din declarațiile martorilor oculari ai accidentului reiese că într'adevăr mașina asasină purta n-rul 783 și era condusă de o d-nă.

Spunem asasină pentrucă, săteanul Marin Soare Cobianul *a decedat pe data de 26 Septembrie a. c. la spitalul de urgență, rămânând pe urma lui o familie de copii minori nenorociți. Săteanul* Marin Soare Cobianul *a fost ostaș în regimentul 32 Mircea din Ploești, a luat parte la luptele cele mai grele care le-a avut regimentul său la Mărășești în anul 1917 și soarta păzindu-l ca să nu moară la atâtea atacuri infernale, la cari a luat parte. Dar iată că astăzi îl ucide o doamnă de origină străină, care trăiește în această țară pe un picior larg, apărată de nenerociți ca acest sătean în urma căruia rămân o mamă bătrână văduvă, o soție țărancă amărâtă și 7 copii minori, dintre cari 6 fetițe și un băiat de 15 ani.*

SA SE FACA LUMINA!

Până acum această doamnă nu a fost arestată. Motivele sunt neînțelese. De ce se pune atât de puțin preț, pe viața unui om sărac care și-a apărat patria cu sângele său și trăia dintr'o muncă destul de onestă și cinstită și mai ales, de ce această doamnă caută pe toate căile ascunse să nu i se afle crima pe care a săvârșit-o? Credem că legile țării sunt făcute la fel pentru toți cetățenii și în fața lor trebuie să fim egali și bogatul și săracul ca și în fața morții. Cerem să se facă de urgență lumină și dreptate în acest caz.

Excluderea consilierului Gh. S. Sorescu din Camera de Muncă

La sediul central al *„Federației Muncii Naționale"* s'a ținut aseară o adunare a meseriașilor și muncitorilor pentru a examina situația unor membri strecurați în rândurile federației și ale membrilor Camerei de muncă, cu scopul de a trage profituri personale și a provoca desbinări între meseriași.

Adunarea a fost prezidată de d. Ilie P. Calciu, președintele general al „Federației Muncii Naționale" care a arătat că din nenorocire chiar printre consilierii Camerei de muncă s'a strecurat un om care în permanență, debitează calomnii. Pentru atitudinea și acțiunea sa de destrămare, plenul secțiunei meseriașilor din Camera de muncă a hotărât, cu unanimitate de voturi, încă dela 26 Mai a. c., excluderea d-lui Gh. S. Sorescu, fost cofetar.

Inconjurat de alți inși cu aceiaș moralitate ca și a sa, d. Gh. Sorescu a întemeiat o bancă „Abondența" care este în realitate o casă de speculațiuni a nevoilor micului meseriaș cofetar, căruia îi ia dobânzi uzurare.

Lucrătorii cofetari l-au dezavuat și au cerut Camerei de muncă să-l excludă, deoarece nu este capabil să-i reprezinte, nici pe ei și nici pe meseriași.

Adunarea a cerut excluderea sa. Asemeni a cerut excluderea agenților electorali ai diferitelor grupări anarhice, strecurați în rândurile federației, cu scopul de a produce desbinări.

Adunarea a ratificat hotărârile federației și a hotărât demascarea acestor oameni în fața întregei muncitorimi.

A vorbit și Moș Dinearcă!

(Urmare din pag. I-a)

câte-o vânătoare de dropii ,ori la câte-un poker — era hotărît să-l lege pe unchiaș, pe Moș Dinu.

Cum să-l legi, însă, pe fiul lui Ioan I. C. Brătianu, pe fratele lui Vintilă și Ionel? Nu se poate.

Și au convenit așa: dragă tăicuțule, când vrei să mai faci câte-o declarație d'alea p'acolo pe und'te duci, dă, frate, mai întâi pela mine. Că ce dracu, nu sânt ciumat. Știi, n'aș vrea ca dobitocii ăia dela „Viitorul" să-ți mai dea greșit discursurile.

— Bine, dragă Guță, dar tot eu sunt Președinte, nu-i așa?

— Tot D-ta.

Și unchiașul a căzut de acord. Acum, de câte ori merge undeva, să facă declarații, trece mai întâi pela Guță. Acesta îi scrie discursul și i-l dă gata, bătut la mașină, să-l citească.

Și Moș-pă-groș îl citește. Il citește în calitatea sa de Președinte Al Partidului Național-Liberal.

Iar acum să fim serioși.

Cine e Dinu Brătianu, bătrânul chinez al partidului liberal, știm. O știm dela marii Ionel și Vintilă cari cât au trăit l-au ținut pe Dinu acasă, la Florica, la vaci și la păsări.

Că e președinte la „Letea", cunoscută fabrică de hârtie-sugătoare și împachetat măsline ; că e vârît până 'n barbă 'n toate consiliile de administrație și 'n toate afacerile — asta iarăși este o grație a regretaților frățâni. Fiul lui Ion C. Brătianu nu era doar să învețe meștesug. Să fie dulgher ori potcovar...

Noi, declarațiile recente ale d-lui Dinu Brătianu, nu în seama lui le punem. Biata mătușoaică a partidului liberal este așa cum este și n'o să-i cerem socoteală, lui care-a împlinit de curând vârsta de 180 de ani. La etatea aceasta, omului i se iartă totul.

Mă rog, prin barba foanfă a lui Moș Costandin s'a exprimat guvernul. Isi însușește d. Gh. Tătărăscu toate prostiile lui Moș Dinearcă, din cuvântarea de la Galați?

Ar fi o crimă.

N. Crevedia

Automatizarea telefonului la Craiova

CRAIOVA, 29. — La 15 Octombrie a. c., va fi inaugurată în capitala Olteniei noua centrală a telefonului automat.

Cablurile subterane și aeriene au împânzit orașul și noile aparate au fost instalate la locuințele noilor și vechilor abonați.

La centrală deasemenea s'a instalat cu tot complexul aparatele telefonice.

Palatul nou construit în acest scop a fost ridicat în plin centru orașului sub supravegherea d-lui inginer Teodor Dumitrescu, român oltean. O clădire măreață cu parter și etaje plus instalațiile sanitare în așa fel încât poate să fie oricât mărită ca număr de etaje, atunci când nevoia va cere.

Lucrările au început în luna Septembrie, anul trecut și sunt complect gata — în ceiace privește clădirea — încă dela 15 August a. c. după planurile d-lui arhitect Nanescu, pentru clădirea localului și a d-lui ing. D. Stan dela Direcția clădirilor; iar partea electrică după indicațiile d-lor ingineri P. H. Strauver și Racotă și sub directul control al d-lui subinspector general I. Parsons.

Etajul prim cuprinde o singură încăpere a aparatelor. La parter se află holl-ul pentru public cu serviciul comercial, cabine pentru convorbiri telefonice, sala serviciului interurban și biuroului.

Craiova are astăzi un număr de 700 abonați față de cei 300 câți avea până aci, iar instalația nouă are o capacitate de 1500 aparate.

Instalația electrică a fost executată de marea și cunoscuta firmă românească din localitate P. Andreescu-Fii.

Instalarea rețelei subterane și aeriene a costat 60 de milioane lei, iar clădirea cu automate cu tot 20 milioane lei.

Eforturile societății de telefoane sunt destul de mari pentru publicul craiovean care va avea la dispoziție un nou sistem de convorbire rapidă. Deci, publicul craiovean are datoria să răspundă suficient muncii depusă de soc. de telefoane.

Cum se prezintă situația agricolă

Din rapoartele primite în ultimul timp la ministerul agriculturii și domeniilor situația agricolă se prezintă astfel :

Culesul viilor a început însă este sub așteptări, din cauză că o mare parte din struguri au putrezit în urma ploilor cari au căzut la începutul lunei Septembrie.

Este deasemeni deficitară recolta hibrizilor producători direcți.

Culesul prunilor se termină la 25 Octombrie. Avem o recoltă satisfăcătoare.

Semănăturile au început și continuă cu intensitate. Culesul porumbului a început în părțile de Sud ale țării, iar dela 10 Octombrie se va generaliza.

Semănăturile de rapiță sunt în curs de terminare, iar cele de orz s'au efectuat.

SE SIMTE NEVOIE DE PLOAIE PENTRU SEMANATURILE DE GRAU.

Recolta de cânepă a dat rezultate bune în regiunile din Transilvania, unde a plouat mult.

Rubrica cititorilor

Cum sunt jigniți artiștii clasici români

Din partea d-lui George Savargin, sculptor, primim următoarele :

Citind comunicatul ministerului Artelor, în legătură cu monumentele Regilor Carol I și Ferdinand I, îmi permit să atrag atențiunea acelora, cari aduc insulte artiștilor plastici români, asupra câtorva adevăruri dureroase.

Ca unul, care am trăit și călătorit prin multe țări din Apus, am răspuns cu entusiasm la apelul guvernului și am luat parte la primul concurs al monumentelor Regale, nu cu două machete — cum au făcut câțiva din colegii mei înștiințați de mai 'nainte de acest concurs — ci cu una singură. Dar aceasta, întrunea toate regulele hipologiei de care, — să mă ierte cei gata a bârfi — de se pricep ori nu, — dar în materie de statue equestră, este imperios a cunoaște construcția calului și de a așeza călărețul pe cal de călărie — nu pe cal de tracțiune nici pe cal de circ.

Macheta mea a fost obiectul de admirație a tuturor celor ce știu ce înseamnă cal și călăreț, în special militarii cavaleriști, cari veneau de mai multe ori și mă recomandau acelora, cari îi însoțeau.

Rezultatul a fost înlăturarea lucrării mele, pentrucă nu aveam protector — decât pe Dumnezeu din cer și El nu are ce căuta în obiceiurile pământului din țara noastră.

Deși jignit de ai mei, am trimis la salonul din Paris, în anul 1936, statuia unui armăsar arab, acolo, unde expun sculptori specialiști animalieri și lucrarea a fost remarcată printre cele câteva, ale maeștrilor cu renume mondial.

Comisia aleasă după multă gândire la concursul monumentelor Regale, din ordinul guvernului — care și are socotelile lui — a găsit, că toate lucrările sunt proaste și că sculptorii români nu sunt buni de nimic, — dar premiază pe ascuns câțiva protejați, iar în compensație — tot în ascuns — dă spre lucrare alte monumente acelora, cari amenință cu judecată...

George Savu Savargin
sculptor statuar
77 str. Aviator Zorileanu
Loco

Munca prin rotație a lucrătorilor ospătari

Comitetul sindicatului „Unirea națională al lucrătorilor ospătari" din București, persoană juridică, a înaintat un memoriu Camerei de muncă și ministerului muncii prin care au cerut să dispună efectuarea muncii prin rotație pentru lucrătorii ospătari, azi aflându-se un mare număr de lucrători ospătari șomeri.

D. Ilie Calciu, președintele Camerii de muncă și reprezentanții ministerului muncii au promis tot concursul,

Diverse

MINISTERUL finanțelor face cunoscut, că a acordat un termen de o lună de zile, până la 1 Noembrie 1937, proprietarilor de automobile pentru achitarea impozitului pe automobile pe trimestrul Octombrie 1937. Această îngăduință s'a făcut fiindcă foarte mulți proprietari de automobile au scăpat din vedere, că acest impozit, conform art. 7 din lege se achită anticipat, adică înainte de începerea trimestrului.

După expirarea termenului de plată acordat, ministerul finanțelor nu va mai face nici o îngăduință, deci se va lua măsuri să fie puși în contravenție și amendați, cu amenda egală cu de trei ori împozitul.

*

ACORDUL comercial cu Elveția a fost prelungit până la 1 Noembrie a. c.

Tratativele pentru încheierea unui nou acord vor începe în a doua jumătate a lunii Octombrie a. c.

*

CONCURSUL pentru ocuparea catedrei de geografie economică de pe lângă Gimnaziul practic comercial nr. 1 începe Vineri 1 Octombrie ora 10 a. m., în Palatul Camerei de comerț.

*

MINISTERUL finanțelor — direcția generală a vămilor — a comunicat vămilor noulle cursuri de convertire a devizelor, rezultând din schimbul de mărfuri cu străinătatea.

*

ERI s'a constituit la Banca centrală cooperativă federația națională a vinului.

Ședința a fost prezidată de d. M. Negură, ministrul cooperației.

*

DUMINICĂ 3 Octombrie 1937, ora 11 dim., va avea loc inaugurarea noului sediu al „Uniunii generale a meseriașilor din România", ce se află în Capitală, str. Dionisie nr. 3. colț cu str. Batiștei.

*

DIRECȚIA vămilor din ministerul finanțelor a dat eri o circulară — pe care noi am publicat-o Duminică — privind întocmirea buletinelor de analiză, ce însoțesc transporturile de benzină destinate exportului și, fixând criteriile pentru distincția benzinei ușoare, medie și grea.

*

Inscrierile la Școala superioară de asistență socială „Principesa Ileana" durează până la 15 Oct. la sediul școalei str. Popa Rusu 13. Cursurile încep la 1 Noembrie a. c.

Campania electorală și organizația național-creștină din s. de Galben

Organizația partidului național-creștin a ținut, aseară, ședință publică sub președinția d-lui Em. Protopopescu-Pache.

Consiliul șefilor și vicepreșed. de circumscripții — d-nii dr. Țincu, dr. Șerbănescu, av. Firică Marinescu, av. Gh. Dumitrescu, ing. Petrescu, s. s. pr. Alexandrescu, col. Stoicescu, Benchescu, dr. Ionescu, prof. Marinescu-Nour, etc. — a hotărît deschiderea campaniei electorale în vederea alegerilor generale.

Apoi au luat cuvântul d-nii dr. Ionescu, prof. Mariniuc și d. președinte Em. Protopopescu, care a făcut o amplă expunere asupra situației politice interne în ajunul succesiunii, arătând că partidul național-creștin este singurul organism de guvernământ pe care se pot bizui Coroana și Țara în actuala conjectură politică.

A apărut în editura Românească

Tipografiile Române Unite S. A.

București - Rahovei 42 - Tel. 3.77.38

Manualele de curs primar ale Autorilor : I. POPESCU Directorul Școalei Normale pentru învățământul Poporului Român, DOBRE STANCIU, I. D. COMAN, C. CAZAN, P. I. ROȘIORU și N. MARINESCU.

ABECEDARE Partea I. și II.
CETIRE cl. II. III. IV.
GRAMATICA cl. III. IV.
GEOGRAFII cl. III. IV.
ARITMETICI cl. I. II. III. IV.

Precum și Caligrafii, Desen, Desen Geografic și Lucru Manual la toate clasele.

ABECEDARE P. I. și II de N. G. LONGINESCU și ELIZA ALEXANDRESCU, CETIRE și GRAMATICI cl. II, III, IV de C. SCORȚEANU, MARIA SCORȚEANU și SOARE M. DUCA.

Toate întocmite conform programei Analitice din 1936, și aprobate de Ministerul Educației Naționale în 1936.

RABATURI excepționale.

Catalogul se trimite gratuit la cerere.

Pe urmele Iudei

Comuna Iclod din judeţul Someş
invadată de jidani

O singură prăvălie românească şi opt dughene jidoveşti

CLUJ, 29. — Comuna Iclodul Mare a fost înainte cu câţiva ani, una dintre cele mai frumoase şi mai bogate din întreg judeţul Someş.

Azi ,această comună a ajuns într'o stare de plâns, de când a fost împânzită de câteva familii de pistruiaţi hrăpăreţi. Aceştia au ajuns să se creadă azi singurii stăpânitori ai comunei, despoind pe toate căile pe bieţii locuitori şi aşezându-şi cuiburile lor infecte în centrul satului. Şi-au clădit şi o sinagogă, care prin măreţia ei sfidează dela înălţime umila bisericuţă creştină de alături.

Cu obiceiurile lor caracteristice, perciunaţii au reuşit, să atragă în cercul lor pe fruntaşii comunei, cari se dovedesc a fi de o inconştiinţiozitate revoltătoare.

Mai mult, bestiile pistruiate merg până la nerusinarea, de a insulta şi a batjocori pe faţă pe acei dintre fruntaşi, cari nu înţeleg să le admită toate pretenţiile lor nerusinate.

Astfel ,acum câtva timp jidovul Weis I., care terorizează comuna în complicitatea autorităţilor locale, a insultat pe unul dintre cei mai cu vază locuitori ai comunei, din cauză că nu a voit să-i vândă nişte cereale, cu preţul de batjocură pe care i l-a oferit el.

Singura prăvălie din sat este a văduvei Mureşeanu, care luptă cu greutăţi nebănuite contra concurenţei criminale susţinută de banditii cu percluni. Restul de opt prăvălii poartă firme pe cari se pot citi nume ca Weis, Lustig, Moriţ şi Leib, deci toate jidoveşti.

Ţăranii secătuiţi de aceşti paraziţi, au ajuns într'o stare de mizerie indescriptibilă şi ameninţaţi să piardă şi restul din puţinul, care le-a mai rămas.

Cerem autorităţilor să cerceteze de unde s'au pripăşit în Iclod, perciunaţii, şi să dispună trimiterea lor la urmă.

Cât priveşte cozile de topor din Iclod, cu concursul cărora jidanii fac ce vor acolo, le amintim că sorocul răfuelilor se apropie şi faptele lor nu vor fi trecute cu vederea.

Prăbuşirea politică a lui Guranda,
unealta iudeo-comuniştilor din Neamţ

Piatra Neamţ, 30. — In organizaţia liberală de Neamţ, încă dela începutul guvernării, există o mare dihonie ; pe de o parte sunt oamenii demni care stau în expectativă ca : senator Panaite Crivăţ, deputat Leon Psepelinschi, Leon Mrejeru, fost prefect şi vice preşedinte al Camerei deputaţilor, P. Gheorghiasa, etc., iar pe de altă parte, gloata lui Guranda, autorul tuturor compromisurilor şi afacerilor şi'n special unealta judeo-comuniştilor.

Datorită acestei stări de lucruri se ştie precis, că la terminarea guvernării, Guranda va fi mătrăşit dela şefie, rămânând numai cu jidanii şi comuniştii lui.

Iată, însă, că în timpul din urmă şi aceştia s'au hotărît să-l părăsească.

Lucrurile s'au petrecut astfel : la sărbătorirea dela Pângăraţi, despre care noi am vorbit într'un reportaj anterior, Guranda aflându-se la masă, cineva i-a spus să vorbească şi el ceva. El a răspuns că nu va cinsti decât cu un toast scurt pe primarul Orzescu, întrucât ce a avut de spus a intercalat în cuvântarea primă.

Intre timp însă, ia cuvântul d. Ioachim Fuioagă, un convingător vorbitor al judeţului nostru, pe teren creştin şi naţional. Prin cuvinte pline de entuziasm şi foc sacru, cu privire la rolul covârşitor pe care l-a avut credinţa şi patriotismul în istoria neamului nostru, d-sa a provocat pe Nuhăm Guranda să vorbească.

Guranda luând cuvântul a făcut apologia religiei creştine şi a naţionalismului până acolo, încât a afirmat, că neamul nostru va scăpa cât de curând de pecinginea străinilor, evident pecinginea jidănească.

Guranda, din cel mai înverşunat păgân şi persecutor al naţionalismului creştin, a mărturisit la un moment dat pe Hristos, îndemnând tineretul la luptă patriotică şi blestemând pacostea jidovească.

Toţi au rămas uluiţi, iar jidanii, cari erau de faţă, tâmpiţi de-a binelea.

Noi nu ştim încă, ce va face Guranda. Ştim însă, precis, dezastrul ce-l aşteaptă în oraş şi judeţ.

Nu mergem mai departe cu amănuntele, spunem numai atât că din cauza reproşurilor şi acţiunii făcute atât din partea jidanilor, cât şi a jidaniţilor din partid, Guranda nici n'a mai putut sta în judeţ, ci a şters-o la Bucureşti.

Fapt este, însă, că jidanii şi comuniştii au intrat în panică, iar Guranda i-a pierdut.

Iar naţionalismul a scăpat de o asupritoare coadă de topor.

Berlă Marcu, profesor de vioară la Tg.-Săcuiesc ?

TG. SĂCUIESC, 29. — La şcoala normală de fete din Tg. Săcuiesc, a fost numit anul acesta ca profesor de vioară, un jidan — BERLA MARCU.

Indureraţi de acest procedeu al d-nei directoare ELIZA LITU — ne înrebăm:

Nu s'a găsit în această Românie Mare ,un absolvent sau absolventă ai conservatorului român, — care să accepte această catedră de vioară?

Socotim că procedeul d-nei directoare LITU este condamnabil — mai ales că d-sa este în fruntea unei instituţii de cultură, unde ideia naţională trebuie să predomine!

Ministerul educaţiei naţionale e rugat să înlăture acest element străin, înlocuindu-l cu un român creştin.

Semnează: 20 DE PĂRINŢI INDURERAŢI.

Preparatul PAGEOL a fost experimentat vreme îndelungată. Medicii îl prescriu cu succes la multe boli de rinichi, vezică şi uretră.

Nici un alt produs nu are o acţiune mai rapidă, atât de completă.

PAGEOL mai are avantajul de a nu avea nici o influenţă asupra organelor digestive. Stomacul cel mai delicat îl suportă foarte uşor, fără nici o oboseală. Superioritatea Pageolului e dovedită de următoarele rezultate : urinele sunt mai clare, micţiunile nu mai sunt dureroase şi emisiunea lor e mai puţin frecventă.

In importantul său studiu farmacologic, profesorul Fleury, constată că „PAGEOL" regenerează toate ţesuturile cu care vine în contact şi extermină supărătorul gonococ în ascunzişurile sale cele mai profunde.

De vânzare la farmacii şi drogherii.

Lupu Leibovici trebuie să sufere rigorile legii
Balabusta jidanului agresor din str. Apolodor trebuie arestată

Impotriva d-lui Emil Stănescu, pensionar de stat şi mic comerciant de coloniale din str. Apolodor nr. 25 s'a săvârşit Duminică dimineaţa o odioasă agresiune.

La adresa indicată într'un imobil al cărui parter îl ocupă d. Emil Stănescu, locueşte la etaj împreună cu balabusta şi cu o servitoare jidanul Lupu Leibovici.

De mult timp încă, jidanul nutrea o aprigă ură împotriva comerciantului român, care, acolo, în mijlocul unui cartier jidănesc făcea politică naţionalistă.

Duminică dimineaţa arţăgoasa balabustă nu s'a mai putut stăpâni. Intâlnindu-l pe d. Emil Stănescu în curte a tăbărît, împreună cu servitoarea, asupra d-sale, lovindu-l grav cu două bucăţi de lemne şi strigându-i : „Na ! Să te înveţi minte să mai faci politică naţionalistă !"

Om în vrâstă, d. Stănescu n'a putut să răspundă cum se cuvenea infamei agresiuni şi a căutat să se refugieze în casă. Atunci a sărit însă şi Lupu Leibovici, care cu o sete, explicabilă numai prin milenera ură iudaică împotriva creştinilor, a încercat să-l doboare sub lovituri. A intervenit, din fericire, un român de suflet, d. Gh. Frigioiu, care i-a ajutat să intre în locuinţă. Scăpat din mâinile jidanilor, românul a încuiat uşa. Dar furia deslănţuită a bestiei iudeie nu se potolise. A început să sgâlţâie uşa, care nu a cedat. Inebunit atunci Lupu Leibovici a luat nişte pietroaie, depozitate pentru pavatul curţii şi a început să arunce în ferestre. A spart geamurile camerei de dormit şi, fără să ţină seamă că în cameră copiii negustorului român se mai aflau încă în pat, ba poate tocmai de aceia, a continuat să arunce cu ce-i venea la îndemână. Trei pietroaie au lovit pe unul din copii, provocându-i contuziuni.

JIDANUL LA POLIŢIE

Pentru a calma delirul distructiv al jidanului d. Stănescu a anunţat poliţia. A venit d. subcomisar Grecea care, după ce a luat declaraţiile numai a doi martori, deşi erau mai mulţi, a reţinut câteva ore pentru cercetări pe jidan la circumscripţia 21.

INTERVINE KAHALUL

Intre timp vestea chemării la poliţie a jidanului a făcut ocolul întregului cartier.

Au început, ca la comandă să sosească, cu limuzinele zeci de jidani, cari s'o „condoleze" pe balabusta năbădăioasă, care trebuia arestată imediat, şi s'o asigure că bărbatul său n'o să păţească nimic.

Intr'adevăr, la ora 3 d. a. jidanul a fost pus în libertate.

20.000 LEI

Odată acasă a început să se laude că pune la bătaie 20.000 lei pentru ca afacerea să se muşamalizeze şi a continuat să ameninţe din nou că o să sature el de naţionalism pe toţi goii.

Nu ştim în ce măsură spusele jidanului pot fi adevărate. Fapt e că îndrăsneala lui provine şi din faptul că s'a procedat cu prea multe menajamente la anchetarea cazului. Jidanca şi nenorocita lor slugă n'au fost încă chemate la poliţie, iar corpurile delicte, pietroaiele, n'au fost ridicate.

JIDANUL TOTUŞI NU VA SCAPA

Cu toate acestea, încrederea ce o avem în autorităţile superioare poliţieneşti ne face să sperăm că jidanul nu va scăpa de rigorile legii, care trebuie aplicată aci cu toată asprimea.

Intervine pe deasupra şi faptul că d. av. GEORGE SLAMA, membru marcant al partidului liberal georgist, în cadrele căruia activează ca şef de secţie, d. Emil Stănescu, a luat asupră-şi întreaga afacere. D-sa va depune toate diligenţele pentru ca Lupu Leibovici să fie cât mai grabnic sancţionat.

IN ATENŢIA CUMPARATORILOR ROMANI ŞI A MINISTERULUI MUNCII

Agresiunea jidanului Lupu Leibovici mai pune şi altă problemă. Pentru că indivizi de felul lui sunt mulţi. Toţi sunt bine văzuţi de patronii jidani, care îi angajează în dughenele lor ca.... vânzători.

In realitate ei sunt, aşa cum îi arată faptele, veritabili bătăuşi. Iată un motiv în plus, şi încă foarte elocvent ca românii să nu mai calce în prăvăliile jidoveşti.

Cât priveşte ministerul muncii, organele respective au datoria să se ocupe şi de balabusta agresoare. După informaţiile date de d. Stănescu, ea practică croitoria clandestin iar servitoarea — ucenică nu are carnet de asigurare.

Dela partidul naţional-creştin din Capitală

Organizaţia naţional-creştină din culoarea de Verde s'a întrunit aseară, la sediul central din calea Griviţei 245, sub preşedinţia d-lui arh. I. D. ENESCU. Consiliul şefilor şi vice-preşedinţilor de circumscripţii a luat în discuţie măsurile de intensificare a propagandei în vederea alegerilor generale. Au luat cuvântul d-nii : av. *Gh. Banu*, prof. *Şt. Dimitrescu*, ing. *Ion I. D. Enescu, Mih. Tănăsescu*, consilier al Camerei de muncă, cpt. inv. *Al. Sandu, Postelnicu Militari*, expert contabil *Georgescu*, av. *Gh. I. Marinescu, Traian Amărăscu*, prof. *Dutchievici-Bucureştii Noui*, av. *Măldărescu, ing. Iorgulescu*, av. *Petrescu, Moraru, Năstase Militaru, N. Petrescu*-cooperator, *Gh. Popescu-Grant, Mihail Tripon, Ilie Savu, N. Munteanu, mic-industriaş*, etc.

D. arh. I. D. ENESCU, preşedinte, a trasat, la sfârşit, cadrul în care se va desfăşura acţiunea naţională creştină în sectorul de Verde.

S'a stabilit ca Vineri, 1 Oct., la orele 5 d. a., să se ţină o întrunire muncitorească în sala Marica din calea Griviţei, iar Duminică, 3 Oct., la orele 10 dim., o întrunire în sala Săraru din com. Bucureştii-Noui.

Jidanul Einhorn,
patronul editurii „Principele Mircea" (?!)
nu se astâmpără !

Am mai scris odată despre îndrăznelile circumcisului patron al librăriei „Principele Mircea" (nu-i spunem strada unde se află dugheana, de teamă să nu dea buzna învăţătorii să cumpere de aci, atraşi de „rabatul excepţional", care nu este decât o excrocherie galantă a jidovului!)

Ne-a mirat însă un fapt.

Cum pot sta spânzurate pe sălile Casei corpului didactic, reclamele obraznice ale acestei edituri jidoveşti!

Cartoanele acelea care te îndeamnă să te laşi jefuit de Einhorn, nu au lipit pe ele niciun timbru fiscal, sau de aviaţie şi nu poartă tipărită sau stampilată nicio aprobare.

CE-ARE DE ZIS FISCUL?

Nu crede, să poftească să vadă!

Mâine — să se ştie — vom trece într'adins pe la Casa corpului didactic şi dacă vom găsi pe culoarele clădirii ,aceleaşi reclame ale briganzilor, vom putea spune pe drept cuvânt despre Casa corpului didactic din România că E DOAR

UN SIMPLU OFICIU DE RECLAMĂ PENTRU EDITURILE JIDOVEŞTI!

Să se ştie!

C.

Pentru directorul general al casei militare de economie, credit şi ajutor

Subofiţerii activi roagă pe d. director general al Casei Militare de Economie, Credit şi Ajutor, pentru a veni cu proect de reformă, în sensul ca, în unire cu Banca Naţională, să ofere subofiţerilor credite pentru construcţii de locuinţe, pentru cei ce posed terenuri (locuri de case), *urbane* sau *rurale*, în raport cu solda gradului şi cu anii ce mai are de servit subofiţerul în armată, aşa cum se procedează în prezent cu funcţionarii P. T. T. şi cei dela C. F. R.

Prin acest ajutor dat subofiţerilor, Casa Militară îşi va plasa capitalul disponibil iar subofiţerii nu vor mai fi victimele tuturor samsarilor, plătind procente cari variază între 10-15% pe an.

ROMANII

Voi cu inima creştină :
De pe ochii voştri rupeţi
Pânza'ntinsă de duşmani.
Nici un ac dela jidani !

Nu numai în cazurile de blenoragie acută, ci şi în cazuri cronice cum şi în complicaţiile ei, s'au înregistrat cele mai bune rezultate cu renumitul preparat „GONOREX" care se ia pe cale bucală, ferind totodată pe bolnav de orice bănuială chiar al celui mai apropiat anturaj al lui.

„GONOREX" de vânzare la toate farmaciile şi contra ramburs la farmacia „La Urs", Bucureşti, str. Oituz, 27.

Informaţiuni

❖ **SECŢIUNEA de jocuri a „Ligii Culturale", secţiunea Bucureşti, îşi începe activitatea** Sâmbătă 2 Octombrie 1937, **orele 7 d. a., seria de lecţii şi jocuri româneşti, în sala Ligii Culturale, b-dul Schitul Măgureanu nr. 1, etaj I.**

❖ D. Gh. Niculescu-Bolintin, judecător de instrucţie cu gradul de consilier de Curte de apel la tribunalul Ilfov, a fost pus în retragere, din oficiu, pentru limită de vârstă pe ziua de 14 Octombrie a. c.

❖ *EXAMENELE de admitere la Academia de Muzică religioasă din Bucureşti se ţin Luni 4 Octombrie a. c., în localul şcoalei din Bulev. Maria, 21.*

Toţ dela această dată se fac şi reînscrieri în anii ceilalţi pe formularele şcoalei.

❖ VIITOAREA premieră a Teatrului Naţional va fi piesa „DURNOAIA", noua lucrare de teatru a d-lui Mihail Sorbul. Regia: d. V. Enescu. Sub conducerea d-lui Z. Soare, se repetă „CAVALCADA" de Noel Coward.

❖ VIZITATORII expoziţiei târg din Oradea beneficiază de 50 la sută reducere din taxele tarifului tren de persoane.

❖ *ORGANIZAŢIA liberală secţiunea Dămăroaia, de sub preşedinţia d-lui Marin Apostolescu, va ţine azi la ora 8 seara o întrunire la sediul Casei de sfat din Bucureştii Noui.*

❖ *MAINE, Vineri 1 Octombrie, Frăţia Misionară „Patriarhul Miron" va lua parte la rugăciunea comună a privegherii la bis. Sf. Dumitru-Poştă (Str. Carol), orele 6 d. a.*

Va predica păr. D. Popescu despre „Folosul rugăciunii".

❖ SE ADUCE la cunoştinţa tuturor chelnerilor, bucătarilor şi cofetarilor ca sindicatul ARTA CULINARA, ţine o mare întrunire în ziua de Joi 30 Septembrie a. c. ora 2 p. m. la sediul Uniunii Micilor Comercianţi, industriaşi şi salariaţi industrial din str. dr. Felix No. 80 la care vor participa d-nii ministru al Muncii şi va vorbi dr. Ilie P. Calciu, preşedintele Uniunii Camerilor de Muncă

❖ **Din partea O. E. T. R. primim următoarele:**

ZIARUL „Străjerul" de sub direcţia d-lui G. TASLAOANU nu stă în nici un fel de legătură cu **Oficiul de educaţie a tineretului român (O.E.T.R.) Straja Ţării, sau cu Falangele Străjerilor.**

Articolele sau studiile datorite unor persoane care fac parte din Oficiul de educaţie a tineretului român (O.E.T.R.) şi apărute în ultimul număr al ziarului amintit, au fost scrise cu alt prilej şi pentru alte publicaţii.

Vineri 1 Octombrie 1937, se redeschide

Restaurantul „TINERIMEA ROMANA"

Schitu Măgureanu No. 4

local complect renovat şi bine aerisit, serveşte abonament la dejun şi seara, trei feluri după listă, pâine la discreţie cu 22 Lei.

Seara grătar neîntrecut, pescărie, bufet rece, preţuri modeste

MUZICA DE JAZ, DANS, DISEUR. DESCHIS ŞI DUPĂ TEATRU

Domnii ziarişti creştini beneficiază de 10% reducere

Tragedia Sfintei noastre Biserici

Taina Bisericuţei
de pe creasta Parîngului

Povestea unui biet călugăr. Spre mînăstirea lui Pahornia. O obşte bănuitoare şi greutatea de a se găsi un cal. Şapte dealuri, şapte văi. „Uite mânăstirea, mânăstirea „mea"

Sunt anumite întâmplări în viaţa omului fără pricină bine hotărîtă şi a căror desfăşurare e determinală de seria celor mai neprevăzute împrejurări.

O astfel de întâmplare i-a prilejuit subscrisului cunoştinţa cuviosului călugăr Constantin Ciupercă dela mânăstirea Govora din judeţul Vâlcea.

Lucrurile s'au petrecut cam aşa:

Intr'o bună dimineaţă, în perindarea feluriţilor oameni cari se cred îndreptăţiţi să stea de vorbă cu cineva din redacţia unui ziar, a intrat şi călugărul Constantin Ciupercă care, cu o stăruinţă de adevărat rob al lui Dumnezeu, a prins să spue fiecăruia o poveste despre o mânăstire agăţată de veacuri de o stâncă de pe coasta Pârîngului.

Dornic să trezească interesul pentru ceiace numea „descoperire", călugărul îşi alcătuise cu închipuirea, cu ceiace auzise prin partea locului şi ajutorul câtorva pagini dintr'o „Istorie a Românilor", cam terfelojită, o legendă în care erau amestecate felurite episoade între cari năvălirea barbarilor, isprăvile haiducilor şi cea de-a doua domnie a lui Vlad-Ţepeş.

Ca material documentar, călugărul CIUPERCA purta, într'un pachet, cu fel de fel de hârtoage, câteva fotografii nu prea lămurite însă cari înfăţişau evident ruinele unei biserici. Mai avea autorizaţia provizorie a episcopiei în care călugărul era învoit să îngrijească de mânăstirea Pahomie pe timp de un an.

Dimineaţa, după amiază şi seara, călugărul CIUPERCA devenise un fel de prieten al redacţiei.

Nu ştiu ce l'o fi îndemnat pe Ciupercă să mă socotească ca pe cel mai drumeţ din redacţie. Destul că, după a treia zi de priveghere, monahul se apropie blând, cu acea înduioşătoare blândeţe călugărească — şi-mi strecură:

— Domnule! Hai SA-MI vezi mânăstirea.

Credeţi cumva că am ezitat? Ferească Sfântul.

Pentru aceasta spuneam la început că sunt întâmplări în viaţa omului fără pricină bine hotărâtă.

Veţi vedea acum şi succesiunea împrejurărilor deopotrivă de neprevăzute, ce-au avut ca punct de plecare întâmplarea cunoştinţei cu Ciupercă.

SPRE MANASTIREA „PAHOMIE"

Nu interesează pe nimeni drumul dela Bucureşti la Râmnicul Vâlcea şi nici de aci până la Cheia satul de unde urma să pornim spre muntele Pârângul, cale cu urcuşuri şi coborâşuri ucigătoare de mădulare pentru cine nu-i deprins cu ascensiunile.

Şi subscrisul mărturiseşte cinstit că nu e.

Vreo patru, cinci ore de mers sănătos — vorba ceia — călare sau pe jos.

Odată ajunşi, prin urmare, în Cheia, *sat de moşneni înstăriţi, cu o cooperativă stăpânitoare de pământuri prin hotărâri cuprinîn vechi hrisoave, şi având, şi el, o prea frumoasă biserică zidită cam prin 1700 dacă nu şi mai veche — aflaţi deci în Cheia, Ciupercă s'a pornit să iscodească în căutarea unui cal.*

N'am fost niciodată călăreţ. Insă nici prea grozav drumeţ. Mi-am făcut, deci, socoteala, că oricum, zece ore de drumeţie trebuesc să fie mai grele decât de călărie.

După câteva clipe de aşteptare, am prins a deslusi o serie de impresiuni : Ciupercă nu putea găsi cal, sătenii mă cercetau iar între cercetare şi cal exista o legătură.

O OBŞTE BANUITOARE

Zi de Duminică. Femei, fete şi flăcăi în port de munte încă necompromis de adausuri orăşeneşti. Lume în curtea Bisericei zidită pe un dimb în aşteptarea sfintei slujbe. Sătenii mai în vârstă în sfat tainic. Din când în când ochi aruncaţi spre călugăr care tot întreba de cal şi spre mine, care, deocamdată, n'aveam de întrebat nimic.

Insfârşit, se apropie un ţăran:

— De unde veniţi dumneavoastră?

— Din Bucureşti!

— Şi ce faceţi pe-aci?

Iorga, preşedintele comisiunii interesându-se de starea în care se găsesc vechile noastre altare.

Omul, ceva mai uşurat, ne urează drum bun.

Pornim. Subscrisul călare, călugărul pe jos. Mă întorc. In urmă, pădurarul cată la noi, par'că voind să ne cheme.

Ar mai avea ceva de întrebat?

ŞEAPTE DEALURI, ŞEAPTE VAI...

Un drum ca în basme.

Numai codru de fag străbătut de o potecă rămasă din vremea războiului, tăiată pentru nevoile strategice ale armatei. Numai că de atunci, nimeni nu s'a mai îngrijit de potecă aşa că, pe alocuri drumul e prăbuşit sau săpat de puhoaele apelor repezite din văile muntelui. Din când în când descalec. Coborîşul e prea repede şi calul nu poate susţine greutatea celor vreo nouăzeci câte mi-a mai lăsat Dumnezeu. Ţin bălana de căpăstru şi pornim la vale. Mă împiedic de rădăcini. Ciupercă constată că nu sunt antrenat şi calul aşteaptă cuminte.

Trecem pe lângă o grotă.

— Aici a trăit Antonie Pusnicul — mă lămureşte monahul Ciupercă. După ce-a murit, episcopul a venit şi i-a făcut slujbă. Oasele sfântului s'au împotrivit şi s'au lăsat grele ca stânca.

Din când în când se deschide câte o poiană. Apar înainte, din ce în ce mai lămurit, crestele munţilor iar în urmă se desfăşoară valurile imense ale oceanului de verdeaţă.

După două ceasuri de urcuş şi coborâş, auzim într'un fund de răpă, pe care bineînţeles, trebuie s'o coborâm, murmurul unui râu.

— E Gârla frumoasă — mă lămureşte Ciupercă. Am ajuns la jumătatea drumului. Să gustăm ceva.

— Incep să cred că într'adevăr eşti om sfânt părinte.

Gustare călugărească: pâine, brânză şi apă în pumni din Gârla Frumoasă.

Vreau să împart mâncarea cu aproapele meu: bălana păduraului. Refuză categoric pentru motive necunoscute mie.

Ciupercă bagă'n traistă sfertul de pâine rămasă, încalec şi pornim: ar mai fi de făcut două urcuşuri mari şi două coborâşuri tot mari.

— Ceva urşi nu sunt pe aci, părinte?

— Ba sunt ! *Dar mai mult iarna. Sunt şi mistreţi.* Aia sunt mai răi. Că dacă se dă la om, îl omoară.

Urcăm, coborâm, coborâm, urcăm.

„MANASTIREA MEA"!

Insfârşit, după alte două ceasuri de mers, Ciupercă o ia înainte. Saltă par'c'ar merge pe drum ca'n palmă. Bălana nu se poate ţine în pasul călugărului.

Şi deodată, aud un glas strigând tinereşte.

— Uite-o! Uite-o! Mai repede! Mai repede! Se vede colo, sus, pe stâncă... Mânătirea mea! Mânăstirea mea.

Mă apropii.

In adevăr, înţepenite, de câte veacuri oare, sub muntele de calcar, apar, cu temeliile înfipte într'un bloc imens, deasemeni de calcar, ruinele unei bisericuţe, de cine oare zidită, în această superbă sălbăticie, departe de orice aşezare trainică omenească, atârnată pe creasta Parângului pe care-l ocoleşte isvorul cristalin, devenit mai apoi Gârla Frumoasă, apa din vale.

Călugărul s'a şi urcat sus, pe ruine, de unde întinde braţele în cruce rostind nu ştiu ce mulţumire lui Dumnezeu.

Priponesc bălana la păscut şi escaladez blocul de calcar.

Cu lacrimile în ochi, Ciupercă îmi ese înainte, îmi strânge mâinile aproape să mi le rupă:

— Vă mulţumesc! Vă mulţumesc!

— Pentru ce părinte?

— Pentrucă nu v'aţi îndoit de povestea unui biet călugăr.

Dinu Dumbravă

Ruinele bisericuţei lui Pahomie

Activitatea naţional-creştinilor în Capitală

Zilele trecute s'a ţinut la sediul circ. 19 din şos. Pantelimon, adunarea membrilor organizaţiei naţional-creştine din circumscripţie.

Şedinţa se deschide de dr. G. Rădulescu preşedintele circ. 19-a care spune printre altele:

„Vom răscoli şi redeştepta toate sufletele creştine conştiente din această circ. ţinând în diferite centre ale circumscripţiei numeroase intruniri şi explicându-le programul de salvare al ţării".

ULTIMA ORĂ

Roma e în sărbătoare!

— Cetățenii italieni pregătesc o primire triumfală pentru d. Mussolini. Instituțiile publice, magazinele și fabricile vor fi închise. —

Roma, 30 (Rador). — Agenția Stefani transmite:

Roma va saluta azi după amiază pe d. Mussolini printr'o primire triumfală, fără precedent.

Toate unitățile partidului fascist și miile de cetățeni vor fi așezați în lungul parcursului cortegiului d-lui Mussolini, de la gară până în piața Veneției, unde poporul se va aduna pentru a manifesta d-lui Mussolini bucuria, devotamentul și credința sa.

Sosirea d-lui Mussolini la Roma va fi anunțată în tot orașul prin sunetele clopotelor și sirenelor.

PREGATIRI EXTRAORDINARE

Pregătirile pentru marea manifestație de azi după amiază în onoarea Ducelui sunt duse cu înfrigurare. Un amănunt interesant al felului în care va fi decorat drumul pe care îl va parcurge d. Mussolini dela gară la palatul din piața Veneția, îl constitue o uriașă literă M., inițiala Ducelui, înaltă

D. MUSSOLINI

de 20 metri, împodobită cu lauri, și care va fi înălțată la răscrucea străzii Naționale.

AZI, ZI DE SARBATOARE

Azi după amiază, toate birourile, magazinele, atelierele și fabricile vor fi închise pentru ca funcționarii și lucrătorii să poată aduce omagiul lor Ducelui. După amiaza va fi socotită ca zi de sărbătoare, muncitorii primindu-și salariile pe o zi întreagă.

Cu prilejul înapoierii d-lui Mussolini, sediile fasciilor și toate organizațiile partidului precum și autoritățile vor fi pavoazate și iluminate.

*

Muenchen, 30 (Rador). — *Trenul special cu care d. Mussolini se înapoiază în Italia, din vizita făcută în Germania, a trecut azi dimineață la ora 3,34 frontiera germano-austriacă, la Kiefersfeldern.*

D. RUDOLF HESS, locțiitorul Fuehrerului și celelalte personalități germane, atașate pe lângă persoana Ducelui, au părăsit trenul cu care d. Mussolini merge la Roma, în gara Kiefersfeldern.

VA INTERVENI RUSIA SOVIETICĂ

în conflictul chino-japonez?

— Guvernul nipon e îngrijorat de atitudinea comuniștilor ruși. Japonia urmărește să taie legăturile dintre China și Rusia. —

Shanghai, 30 (Rador). — Plecarea lui Bogomolov, ambasadorul Sovietelor în China, dela Nanking la Moscova, dă loc la numeroase comentarii, pe care le înregistrează și corespondentul agenției Havas.

In cercurile politice se consideră că această călătorie se datorește probabil dorinței guvernului sovietic de a preciza, împreună cu ambasadorul, rolurile respective ale Chinei și Rusiei Sovietice în actualul conflict și se afirmă că în ultimul timp relațiile dintre Nanking și Moscova s'au strâns într'o măsură apreciabilă.

In adevăr, situația împinge în mod logic Rusia Sovietică și China la o înțelegere. Guvernele din Moscova și Nanking par gata să uite divergențele dintre ele — dealtfel de ordin intern — pentru a face față ameninței, imediată pentru China, iminentă pentru Soviete.

In adevăr, se știe că Japonia crede că este datoare să suprime amenințarea comunismului. Observatorii cred că războiul actual nu este decât pregătirea unui conflict, pe care guvernul din Tokio îl socotește inevitabil. El subliniază că Japonia duce războiul numai pentru a determina China să colaboreze la frontul anticomunist.

Observatorii mai scot în relief faptul că ofensiva japoneză în Ciahar și Suiyuan urmărește numai să asigure apărarea frontierei vestice a Mandciuriei și să taie comunicațiile dintre China și Rusia Sovietică.

Guvernul din Tokio se teme că Sovietele așteaptă momentul în care China va fi sleit de puteri Japonia, pentru a ataca și ea. De aceia, este posibil ca Japonia să o ia înainte.

*

Washington, 30 (Rador). — Ministerul Afacerilor Străine anunță că guvernul japonez a remis ambasadorului american de la Tokio răspunsul Japoniei la nota d-lui Hull, din ziua de 22 Septembrie, prin care d-sa protestează contra bombardamentelor executate asupra populației civile chineze.

Ministerul Afacerilor Străine ține să studieze răspunsul Japoniei, înainte de a decide publicarea lui.

5.500 CAZURI DE DIZENTERIE CONTAGIOASA

Tokio, 30 (Rador). — In localitatea Omuda, din provincia Kiusu, se semnalează 5.500 cazuri de dizenterie contagioasă, cu 283 cazuri mortale.

D-nii: MUSSOLINI și HITLER, urmărind desfășurarea manevrelor armatei germane

Canaliile au înebunit!

— O nouă explozie a imfamelor cozi de topor. I. P. S. Patriarh somat să primească și să aplaude ofensele bestiilor plătite de jidani. Ce s'a petrecut la Tg.-Jiu? —

— Ce-i mai trebuie Țării, ca să ia de gât pe nemernici! —

Pare de necrezut! Oamenii dela care așteptam să-și pună cenușă pe cap și să se dea la fund, au trecut, din contră, la ofensivă. Au devenit de-o îndrăzneală, care nu mai e inconștientă, ci pur și simplu nebunie.

Este extraordinar, ceeace ne e dat să vedem. Nu mai ai, dinaintea spectacolului oribil care ți se înfățișează ochilor, nici o îndoială că ne-am prăbușit în prăpastia celei mai groaznice anarhii morale. Tot ce are mai sfânt această țară este batjocorit; instituțiile ei de tradițională existență națională, comandamentele și năzuințele unui neam întreg sunt înjurate cu ultima furie.

In fața acestei revărsări de nebunie, instinctul de conservare națională ar impune să se ridice unele stăvilare. Zadarnică este, însă, lupta pe care o poartă presa naționalistă pentru demascarea și înfierarea criminalelor asalturi pe cari le dau țării, dușmanii națiunii și cozile de topor. Reacțiunea care ar trebui să se mobilizeze masiv și unanim, întârzie să se manifeste. Și această întârziere constitue prime de încurajare pentru nemernici.

Dovadă ceeace s'a întâmplat Duminică la T.-Jiu, unde d. Iunian și mizerabilul lui aghiotant, canalia Petre Petrescu, au repetat infamiile lor, au sfidat din nou, cu ultima nerușinare, țara.

ADEVARATA NEBUNIE

Iată să urmărim ce s'a petrecut Duminică la Tg.-Jiu, în adunarea bolșevico-radicală a d-lui Iunian, soviet, ale cărui dezbateri sunt tipărite pe nenumărate coloane în oficiosul „Alianței universale izraelite": „Dimineața". Citim și nu ne vine să credem! Sângele ni se sbate revoltat în vine. E atâta nerușinare, în cât nu poți să-ți stăpânești indignarea.

Dar să nu pierdem vremea în comentarii. Pentruca țara să-și dea seama până unde au ajuns obrăznicia și decrepitudinea, pentruca Neamul Românesc să înțeleagă că orice amânare a vehementei lui reacțiuni, înseamnă să alunecăm iremediabil în dezmățul anarhiei, să reproducem aceia ce s'a spus în întrunirea comunistă dela Tg.-Jiu.

Canalia No. 1 a înebunit!

Luând, cel dintâi, cuvântul, bestia Petre Petrescu a spus:

„Am fost atacați în ultima vreme de o anumită presă care comercializează naționalismul, presă care ne-a acoperit în ultima vreme cu invinuiri și insulte, la care n'am răspuns decât cu cele câteva lămuriri date opiniei publice, dar nu lor. N'am înțeles să răspund acestor nesocotiți, socotind că nu ar merita un răspuns. Cu acești apași ai scrisului, am procedat altfel: i-am dat în judecată. De altfel era singurul răspuns pe care îl puteam da.

„Dar să vedem apoi de ce am fost atacați. Am fost atacați pentru că am intrat în socotelile lor. Pentrucă le-am stricat o combinație care era atât de păgubitoare liniștei publice și intereselor țării.

„Ce s'a întâmplat? O ceată de oameni care aveau treburi de aranjat s'au gândit că ar fi bine ca de o manieră sau alta, să întindă lupta pe tărâm național, târînd sfânta noastră Biserică în luptele politice".

Priviți câtă nerușinare, la sinistra canalie Petrescu! Bestia aceasta pretinde c'a fost stigmatizată de „Porunca Vremii" și de „Universul" fiindcă a... intrat în socotelile noastre, cari AM TARIT IN LUPTELE POLITICE BISERICA. De aceia probabil l-a înjurat el și pe Patriarh! Fiindcă „amesteca" în luptele politice, Biserica.

ADMIRAȚI .....„EROUL"!

Dar iată ce spune mai departe idiotul:

„Am prins de veste la timp și cu curajul pe care l-am avut întotdeauna, FIE CA AM FOST IN FAȚA VRAJMAȘILOR IN RAZBOI *(nemernicul a fost învârtit la Paris pe când Românii mureau, mușcând pământul pe câmpiile de luptă, N. R.)*, fie că am fost în fața vrăjmașilor politici, am avut o atitudine dârză și atunci ca și acuma. Pericolul pe care l-ar fi avut reușita odioasei lor încercări nu-l cunoaștem, pentrucă el nu s'a produs și nu s'a produs fiindcă s'a tras semnalul de alarmă la timp și acest semnal de alarmă a fost tras de mine prin comunicarea adresată, în calitate de deputat, guvernului.

„Mă poate învinovăți cineva pe drept cuvânt de lipsă de cuviință față de șeful Bisericii noastre? Oricine cercetează cu o cât de slabă atenție, poate să vadă grija pe care am păstrat-o în acea comunicare față de strălucirea Bisericii noastre creștine. N'aș putea spune ce am gândit în sufletul meu și cât m'a durut văzând Biserica târâtă în luptele politice".

INTERNAȚI-L INTR'UN OSPICIU!

Dar bine, canalia aceasta trebue pusă în cămașa de forță! Bestia vorbește de grija lui față de strălucirea Bisericii. Ați fi gata să-l credeți c'a îngenunchiat, mut de admirație, în fața cuvântului patriotic rostit de Patriarh, poporului Său. Cuvânt Dumnezeesc care a înviorat toate inimile românești.

„Scârbă mică"

Straniu! Are memorie scurtă, ori măgarul acesta minte cu nerușinare, ca orice dement bolșevic? Păi să vedeți ce-a scris nerușinatul, nu numai ceiace a spus! Să reamintim de unde a pornit toată violenta noastră campanie de înfierare a acestei mizerabile cozi de topor.

Nenorocitul a adresat o interpelare primului ministru! Ce-a scris în ea? Iată:

„Am ruga pe d. prim-ministru și ministru de interne precum și pe d. ministru al Cultelor să cerceteze de urgență, dacă cuprinsul articolului publicat (interview-ul Patriarhului) **direct atățător de patimi, poate fi exacta exprimare a opiniei Capului bisericei creștine ortodoxe române.**

„Cred că uzanța unui regim democratic și parlamentar ar obliga onoratul guvern să ia în acest important caz o atitudine publică: fie pentru a apăra prestigiul de neîntinat al celei mai înalte demnități spirituale în stat împotriva exagerărilor interesate, fie pentru a atenua prin atitudinea lui publică urmările firești ale unor asemenea îndemnuri, deci cu atât mai primejdioase liniștii publice, de care avem astăzi atâta nevoie.

„Orice acțiune de ură și învrăjbire nu pot fi decât inutile rătăciri de moment, provocate de cei cari vor să pescuiască în apele turburi ale vieții noastre publice".

Și canalia își încheie astfel cererea de interpelare: **„rămân neclintit la convingerea că manifestațiuni ca acelea cari au făcut obiectul acestei comunicări nu pot duce decât la rătăciri dăunătoare unei liniștite dezvoltări lăuntrice și micșorării prestigiului țării noastre peste hotare".**

Suprema ofensă: pescuitor în ape turburi!

Spuneți dv. dacă bestia aceasta sinistră nu e bună de legat! Dacă nemernicul acesta n'ar trebui lapidat! E „respectuos de prestigiul Bisericii", *dar afirmă că:*

a) declarațiile naționaliste ale I. P. S. Patriarh sunt atățătoare de patimi;

b) că gestul șefului suprem al Bisericii este acțiune de ură, învrăjbire și rătăcire;

c) că — Doamne, câtă nerușinare! — Patriarhul... pescuește în apa turbure a vieții noastre publice și însfârșit că

d) guvernul trebuie să ia măsuri.

Este extraordinar! Observați cum vorbește un ales al... națiunii! Spuneți dacă nu clocotiți de indignare!

LAȘ ȘI IDIOT

Asta-i comunicarea mizerabilului. Dar iată-l cum continuă să vorbească la întrunirea de Duminică:

„Și pentru ca în comunicarea mea să nu se strecoare nici un cuvânt care să jignească (ce uluitoare inconștiență! NOTA RED.) pe Inalt Prea Sfântul Patriarh, M'AM MUNCIT O NOAPTE INTREAGA, înainte de a o trimite. Cei care mă atacă cu rea credință, n'au vrut să înțeleagă rostul comunicării sau au fost oameni ale căror interese au fost sdruncinate și deaceea s'au ridicat contra mea.

„Trebue să mărturisesc că această acțiune REPREZINTĂ PENTRU MINE MANDRIA unei vieți întregi. Cred că mulți oameni au gândit ca mine. Sunt convins însă că n'au avut curajul s'o mărturisească. Faptul de a-mi fi mărturisit răspicat gândul, mă situiază în fruntea celor ce au gândit la fel, dar n'au avut curajul s'o spună.

„Am fost atacat de două ziare unite în interese. Comunicarea pe care am făcut-o, A FACUT O EXCELENTA IMPRESIE. Deci cei care gândesc sau LUPTA în mod real PENTRU INTERESELE NEAMULUI, sunt alături de mine și am convingerea că INSUȘI ȘEFUL BISERICII NOASTRE, NU POATE FI DECÂT INTELEGATOR AL MOTIVULUI ACȚIUNII MELE, RECUNOSCANDU-MI GRIJA ȘI ADEVARATELE SENTIMENTE CREȘTINEȘTI de care am dat dovadă chiar prin această acțiune. Cu o asemenea acțiune, încă odată vă spun, nu pot decât să mă mândresc și vă promit că voiu merge până la rezultatul final".

HUIDEO!

Mărturisim că suntem uluiți. Bestia declară că S'A MUNCIT O NOAPTE INTREAGA, ca să-l insulte pe Patriarh. Că ofensa adusă Bisericii ESTE MANDRIA LUI DE O VIAȚA INTREAGA, că mizerabila lui crimă a produs O EXCELENTA IMPRESIE, că, în fine a luptat pentru INTERESELE NEAMULUI și că Insuși I. P. S. Patriarh îi va DA DREPTATE și-i va RECUNOAȘTE GRIJA ȘI ADEVARATELE sentimente creștinești.

Nemernicul e nebun! Un huideo formidabil se va ridica dealungul și dealatul țării: „Nenorocitule, du-te și te spânzură! Canalie odioasă să nu dai ochii cu Nația, într'o zi apropiată a socotelilor!

Rămâi pur și simplu zăpăcit de atâta nerușinare!

Vrednicul aghiotant al rătăcitului Iunian

Dar vine altceva și mai grav decât aiurelile sinistrei canalii. La Tg.-Jiu a vorbit și d. Iunian, șef de partid, fost ministru, politician care pretinde să mai guverneze încă această biată țară.

Ce-a spus stăpânul bestiei! Ascultați-l:

„Se poartă o campanie contra VREDNICULUI nostru prieten colonelul Petrescu.

„Se încearcă, în adevăr, să se târască în discuție Biserica și cu ea capul ei, dar aceasta nu de colonelul Petrescu, ci de presa care, sub pretextul că ar fi locul să apere pe I. P. S. Patriarh, încearcă să-l solidarizeze cu campania de presă deslănțuită.

RUȘINE, D-LE IUNIAN!

„Și atunci să-mi fie îngăduit să mă adresez I. P. S., să mă adresez cu un sentiment de SMERENIE.

„Să-mi îngăduie Inalt Prea Sfințitul Patriarh să întreb: cum se poate să îngăduie campania deslănțuită? Atunci când cunoaște și textul interpelării și în ce măsură cuvintele atribuite I. P. S. și publicate în „Curentul", cum de nu-i îndemnat să declare că nu se simte și nu se poate simți jignit de interpelarea colonelului Petrescu și prin urmare nici Biserica și nici Capul său nu are nevoie de apărători improvizați, contra unor atacuri imaginare. Să se lase Bisericii și Capului său grija de a-și apăra prestigiul.

„Am nădejdea că Inalt Prea Sfințitul stăpânit acum ca și întotdeauna de sentimentul național, dar și de acel de grija pentru liniștea țării, va veni să lămurească opinia publică că nu a avut și nu are nimic comun cu campania desfășurată — zice-se pentru apărarea sa".

Inregistrăm un sentiment de oroare. Stăpânul nu se deosebește de slugă. Omul pe care l-am lăudat în aceste coloane, făcând apel la patriotismul lui de oltean, calcă pe urmele lui Petrescu, dacă n'o fi chiar inspiratorul nenorocitei ofense. N'are obraz. Indrăznește să someze pe Patriarh să se declare mulțumit de ofensa care i s'a aruncat de VREDNICUL său aghiotant.

Tristă, păcătoasă ipostază! Iată ce șefi de partide are această nefericită țară. Rău își mai bate joc d. Iunian de el însuși, rău se afundă în disprețul țării, crezând că poate astfel să-și salveze sluga idioată.

Ce-are de zis Țara!

Dar d. Iunian aiurează mai departe. Spune, în același adunare:

Colonelul Petrescu a vorbit ca un om POLITIC, CUMINTE DUBLAT DE UN EXCELENT ROMAN.

„Numai cei de rea credință sau cei pătimași pot lua această manifestare drept pretext sau motiv al unei atât de violente campanii.

„Se pare însă că această campanie face parte dintr'un sistem. Sunt eu însumi de câteva săptămâni atacat violent pentru ce am exprimat la Caracal și apoi la Orhei și Chișinău, păreri pe care le apăr permanent în întruniri și presă.

Le-am discutat în parlament contradictoriu cu d-nii Cuza și Goga. Am recunoscut și acolo, recunosc și azi sinceritatea convingerilor acestor doi Șefi, cum recunosc sinceritatea partidului „Totul pentru Țară".

INFAMI ȘI CARAGHIOȘI

Așa vorbește d. Iunian. Omul său, Petrescu, e **„cuminte și excelent român".**

Mare nerușinare! Ca, de altfel, și cealaltă, că recunoaște SINCERITATEA CONVINGERILOR d-lor Cuza-Goga și partidului „Totul pentru țară", deși nu mai departe decât Duminica trecută același domn Iunian spunea, dimpotrivă: **că naționaliștii Români nu urmăresc decât să-i scoată pe jidani din socotiile de administrație ca să intre ei".**

Și demagogul acesta care n'are memorie nici măcar dela o săptămână la alta, pretinde să-l mai ia cineva în serios.

Vrea, închipuiți-vă, să guverneze țara cu infama lui canalie Petre Petrescu!

Ți-e scârbă imensă, de-o „scârbă mică"! Satanic au ajuns să ne prostitueze jidanii, cu murdării lor arginți.

UNDE EȘTI CONȘTIINȚA NAȚIONALĂ!

Dar nu rușinea acestor manifestări e tot ceeace e mai grav. Penibilă este, mai ales, lipsa de reacțiune vehementă a Neamului, dezolanta lui toleranță de a lăsa să i se arunce cu atât noroi în obraz. In orice parte a globului, astfel de infamii ar fi fost pălmuite cu ultima îndârjire. Canalii ca acestea ar fi fost definitiv sdrobite din primul ceas.

La noi cozile de topor batjocoresc țara și toate sfintele ei credințe, pentruca să treacă apoi la atitudini de uluitoare sfidare.

Intreb: cât va mai continua această prăvălire morală în neant? Ce mai trebuie — după această a doua insultă aruncată de aceleași canalii — pentruca țara să se ridice ca un singur om și cu o singură voință de a sfărâma nerușinarea?

Unde ești neam românesc? Unde-ți sunt conducătorii firești? Unde e sfânta noastră preotime împotriva căreia se mobilizează ofensele canaliilor? Cum altfel, decât ca o primă de încurajare pentru cozile de topor ale lui Izrael, se poate explica lipsa acelui gest salutar de-a înfige mâna'n gâtul nemernicilor?

Dr. Ilie Rădulescu

Știri și polemici

IN ZIUA de 28 Octombrie fiind ziua nașterii M. S. Regina Maria, se va oficia la Patriarhie un Te-Deum, la care vor lua parte membrii guvernului.

*

LA 16 OCTOMBRIE, zi de mare sărbătoare pentru poporul românesc, M. S. Regele Carol II împlinește 44 de ani. Cu acest prilej se va săvârși o slujbă religioasă la Sf. Patriarhie, în prezența membrilor guvernului, Școlile nu vor ține cursuri, serviciile publice vor fi suspendate, iar d. Tătărescu și miniștrii se vor duce la Sinaia pentru a prezenta felicitări Suveranului.

*

I. P. S. S. MITROPOLITUL DIONISIE al Varșoviei și suita au plecat aseară la Balcic, unde sunt invitații M. S. Regina Maria, azi, la dejun.

In cursul zilei de ieri, înalții prelați au fost primiți în audiență de prezentare de d. Gh. Tătărăscu, președintele consiliului.

La înapoierea spre țară, ierarhii poloni vor vizita mânăstirile din Moldova și Bucovina.

*

GENERALUL Gamelin, șeful statului major francez, va sosi la T.-Severin, mâine, Vineri. De aci, înaltul oaspe va merge la Reșița.

In Capitală, șeful marelui stat major al armatei franceze împreună cu delegația care îl însoțește, va sosi Duminică.

*

DELEGAȚIA economică a guvernului a fost convocată pentru astăzi după amiază.

*

ASTAZI după amiază, Consiliul superior al cartelurilor se va întruni la ministerul industriei și comerțului, sub președinția d-lui ing. I. Bujoiu.

Se vor lua în discuție rapoartele încheiate de cele două subcomisiuni cu privire la prețul sfeclei și al zahărului.

*

D. N. TITULESCU, fost ministru de externe, vine în țară la 10 Octombrie, reluându-și activitatea universitară.

Suntem în măsură să anunțăm, în legătură cu aceasta, că d. Titulescu nu va face nici o declarație politică, hotărît fiind să stea de-o parte de frământările vieții de partid câtva timp.

*

D. GENERAL Sichitiu, șeful marelui stat major va pleca la 25 Octombrie c., după terminarea manevrelor, la Ankara, unde se va ține, la această dată, o importantă conferință a șefilor de state majore ale Înțelegerii Balcanice.

*

SERBARILE dela Alba-Iulia, cari vor însemna o afirmare a conștiinței naționale, se vor desfășura în prezența Suveranului în ziua de 14 Octombrie. Vor participa reprezentanți ai tuturor partidelor politice.

*

D. GH. BRATIANU a acordat un interview ziarului „Curentul", în care se ocupă de caracterul războiului din Spania, de neseriozitatea acordului de neintervenție, de situația cea adevărată din Franța și de congresul național-socialist dela Nuernberg.

*

MINISTERUL DE FINANȚE a făcut cunoscut organelor sale vamale nouile cursuri de convertire a devizelor rezultând din schimburile de mărfuri cu străinătatea.

Valabilitatea noulor cursuri începe dela 1 Octombrie 1938.

SE VORBEȘTE că d. G. G. Mironescu, fost președinte al consiliului de miniștri, pregătește un proect de reformă financiară, care va stârni senzație în ziua când va fi cunoscut de opinia publică.

*

IN „MONITORUL OFICIAL" de ieri, se publică textul de modificare a unor articole din legea teatrelor.

„Taxa teatrală" de lei 2, nou înființată, se va aplica și pentru manifestațiunile sportive.

Sunt scutite de acest timbru serbările organizate de O. E. T. R. și cele școlare.

*

ASEARA a avut loc o întrunire a grupului „Păreri libere", care a discutat situația politică.

*

COMITETUL de direcție al fondului de pregătire profesională s'a întrunit ieri dimineață sub președinția d-lui I. Nistor, ministrul muncii.

Printre alte hotăriri cu caracter important, comitetul a acordat un număr important de burse pentru ucenici, în special pentru copiii românilor din țara Moților și din secuime, spre a veni astfel în ajutorul acestei populații.

*

DUMINICA 3 Octombrie c., ora 11 dim., după slujba religioasă, d. profesor universitar MARIN ȘTEFANESCU, președintele asociației „Cultul Patriei", va ține predică la Biserica SF. IOAN-MOȘI, Obor, calea Moților nr. 305, despre: INVĂȚĂTURA CREȘTINĂ ȘI IUBIREA DE NEAM.

ÎN PAG. II-a: Faceți zid în jurul Altarelor!
ÎN PAG. III-a: Răspunsul la Referedum al d-lui c-dor OCTAV NEDELCU.
ÎN PAG. V-a: Tragedia Sfintei noastre Biserici.
DUMINICA ÎN PAG. I-a: Răspunsul d-lui I. C. ATANASIU, fost ministru.

Tipografia ziarului „UNIVERSUL", str. Brezoianu 23—25 București
Redactor responsabil: EUGEN VICTOR POPA

6 pagini 3 lei

ANUL VI, No. 876 Sâmbătă 2 Octombrie 1937

Taxa poştală plătită în numerar conform aprobării Dir. Gen. P.T.T. No. 118.370/1934

BIBLIOTECA CENTRALĂ „ASOCIAȚIUNII" SIBIU

Porunca Vremii

TRIBUNA ZILNICĂ DE LUPTĂ NAȚIONALĂ ȘI CREȘTINĂ

Abonamente Anuale: Lei 1000 pentru instituții și sprijinitori; Lei 800 pentru orașe; Lei 600 pentru sate. Se primesc și abonamente pe 6 și 3 luni

Orice sumă se poate trimite prin Casa de economii și Cecuri poștale (CEC) astfel: ABONAȚII PENTRU CONTUL 1224; DEPOZITARII „ „ 10405

Director: Dr. ILIE RĂDULESCU

Redacția și Administrația: BUCUREȘTI I, Str. Sărindar 18

TELEFON: Direcție, redacție 4.1853; Ad-ție publicitate 4.1852

„Am petrecut multe vacanțe la Negreștii din Vaslui, în casa unui frate al mamei mele, avocat, primar, arendaș. Un șir de modeste căsuțe evreiești: în capăt bogata prăvălie a băcanului Alexa, fiu de proprietar și „boier". In margine casa părăginită a Mavrocordaților, trecută la Nicolae Șuțu, apoi la Ceaur Aslan și de acolo, pentru a fi refăcută într'o mare economie rurală, perfect condusă, de Costică Stoicescu, Muntean harnic, întreprinzător și econom.. De jur împrejur, codrii lui Ștefan Vodă.

Acuma ?...

Cinci sinagoge. O biată biserică rămasă din cărămidă, pentru că ai noștri, așa de puțini, sunt săraci. De jur împrejur comoara bătrânilor copaci se taie și se cară la vale de o întreprindere evreiască.

Și aici ca și la mine, la Vălenii de Munte.

...Ruine și pustiu !"

N. Iorga

(In seria de articole intitulată „Semănătorii de ruine și de pustiu).

Ajută neamul să scape de pacostea jidovească !

Bâzu Cantacuzino, marele nostru motociclist

D. Const. Cantacuzino, până mai acum câțiva ani, era un simplu anonim. Un băiat de bani gata, fără nicio profesiune și, probabil, fără niciun ideal atunci.

Cu timpul, însă, d. Const. Cantacuzino a'nceput să se facă cunoscut. Se apucase de sport: făcea natație la „Lido-Brătianu", juca football, ridica greutăți și, dintr'o simplă lovitură de box, te făcea terci ! Mai târziu, s'a făcut motociclist și, câștigând un premiu, ziarul „Rampa" nu mai prididea cu portretul lui, o fotografie încruntată, de scafandru al distanței.

N'a trecut mult și asul șoselei București—Snagov și înapoi — a apărut în aviație. Cé, Cé, Bâzu! Trecea o avionetă pe sus și fetili ridicau genele:

— Cine-i, dragă?

— Bâzu.

Trecea un avion de pasageri și fetilii părăseau mașina de scris:

— Cine-i?

— Bâzu, dragă.

Trecea trenul, trecea automotorul, — bzzzz — trecea lin o barză — și fetili ieșeau din mașina de cusut:

— Bâzu trebuie să fie!

— Bâzu Cantacuzino.

Căci Constantin era acum BÂZU și nu mai era nici Cantacuzino. Era simplu: Bâzu. Și cum era și înnalt, ochios și sprâncenat și cu ochelari pe frunte — și Cantacuzino! — toate fetili și toate cocoanili nu mai puteau după el. Mai ales că Bâzu bătuse în aer și câteva recorduri: mersese dela București la Feteși fără escală iar distanța Băneasa-Bazargic — trecuse Dunărea! — o realizase în 8 ore.

Barim acum doi ani, când Bâzu a anunțat că va face ocolul pământului — toată țara era un delir! Ocolul pământului în 6 zile. Extraordinar! Asta a făcut-o numai Magelan. Și-o s-o mai facă Bâzu.

Iar când Bâzu și-a călcat peste blazon și a întins talerul la public, vă amintiți că 12 milioane de lei au ieșit ca din pământ. Au subscris băncile, ministerul de finanțe, instituțiile, au subscris bogat și sărac, iar fetele de croitorie doi ani de zile l-au visat în fiecare noapte. Noi înșine, dacă vă mai amintiți, am scris în mijlocul acestor coloane un articol foarte entuziast, despre temerara încercare.

A trecut o vară și Bâzu n'a plecat. Pleacă toamna odată cu cocorii. A venit însă și toamna, au plecat berzele, au plecat rândunelele, au plecat, grase, și pitpălăcile — și Bâzu tot la Paris a rămas.

Anul acesta, toaaaată vericica am stat cu ochii pe sus, să vedem ce face Bâzu. Pleacă? In August, Bâzu nostru vedeam că face o ultimă probă avionului. O noapte'ntreagă l-au așteptat autoritățile, pe aeroportul Băneasa, țara întreagă cu sufletul la gură — nu s'o fi întâmplat ceva? — și Bâzu n'a mai sosit. A doua zi, s'a aflat că un motor tușise tocmai deasupra Vienei și marele nostru as a aterizat tocmai în patul cal al unei rude bune...

Nădejdea tot nu ne-am pierdut-o. Nu se poate, frate, Bâzu e oț. Face el goande d'astea, ca să ne sperie. Să vedeți, însă, că o să-și ia sborul într'o bună zi, fără să spună la nimeni. Ca Lindberg...

Dar a trecut și Septembrie și, în loc să-și ia sborul spre Pacific, Prințul a venit la Techirghiol și s'a apucat iarăși de natație, de box, de alergări pe jos, de ridicarea greutăților și de bețli.

Cât privește faimosul zbor — citim acum în „România aeriană" că Bâzu a renunțat. Fiindcă nu e materialul bun, fiindcă nici Codos nu s'a mai încumetat, că avionul va fi adus în țară..., etc., etc....

Carevasăzică... Bâzu a dat-o dracului!

Drept să spunem, noi ne așteptam la asta, cu toate pilulele de optimism pe care le semna în „Dimineața" amicul nostru Ozias Kendler, secretarul particular al d-lui Bâzu. Știam noi că dintre toți prinții noștri de sânge, numai doi, Grănicerul și Alecu, au putut să se rupă din toate pufurile și șampaniile și cocainele, ca să facă ceva!

Mai ales că Bâzu Cantacuzino e și un francmason notoriu și francmasonii sunt obișnuiți să trăiască mai mutl prin beciuri decât prin slăvi.

Inconjurul pământului? Da, da. Bâzu Cantacuzino a făcut ocolul băncilor și al ministerelor, a strâns 12 milioane și i-a păpat la Paris. (Bine e, zău, la Paris, fir'ar mă-sa a dra'!)

Acum avionul — faimosul Tiphon! — va fi adus în țară să cărăm porumb cu el și dovleci.

Noi vom arăta curând bine-voitorilor cari au dat d-lui Bâzu 12 milioane — le vom arăta cum i-a cheltuit el la Paris în deboșuri. (Am aflat noi p'acolo, când fuserăm). Dealtfel, dintr'un anumit punct de vedere legal, isprava „asului" nostru are o anumită calificare precisă.

Noi, domnule Fâțu Cantacuzino, cunoaștem o mulțime de aviatori cari ar face adevărate minuni în aerul lumii, dar n'au mijloace, n'au avioane proprii și bune. Este acel Max Manolescu, mare brav și mare expert al sborului și care trece modest, printre ași, ca o figură bisericească...

Domnul Bâțu Cantacuzino, cu toate ziarele la dispoziție, cu toți jidanii, cu toate lojile masonice, cu milioanele din care s'ar fi putut face un sanatoriu pentru flăcăii tuberculoși ai acestei țări — a trăit doi ani la Paris și acum, senin, fără pic de remușcare, fără niciun revolver lângă tâmplă — ne anunță că... nu se mai poate.

Noi, desigur, nu impingem pe un descendent al Cantacuzinilor să facă gestul sacru, gestul japonez al Prinților.

Ne gândim, însă, că faima asului ar mai putea continua. Duminică, de pildă, când o trece prin mahala cu motocicleta — pâr-pâr-pâr-pâr-poc-poc-trosc-pleosc! — fetele or să iasă iarăși la poartă și servantele or să lase tigaia pe foc. Pâr-pâr-pâr-poc-poc!

— Cine trecu, soro?

— Cine trece, fă?

— Bâzu Cantacuzino. Face'nconjurul gropilor lui Ouatu...

N. CREVEDIA

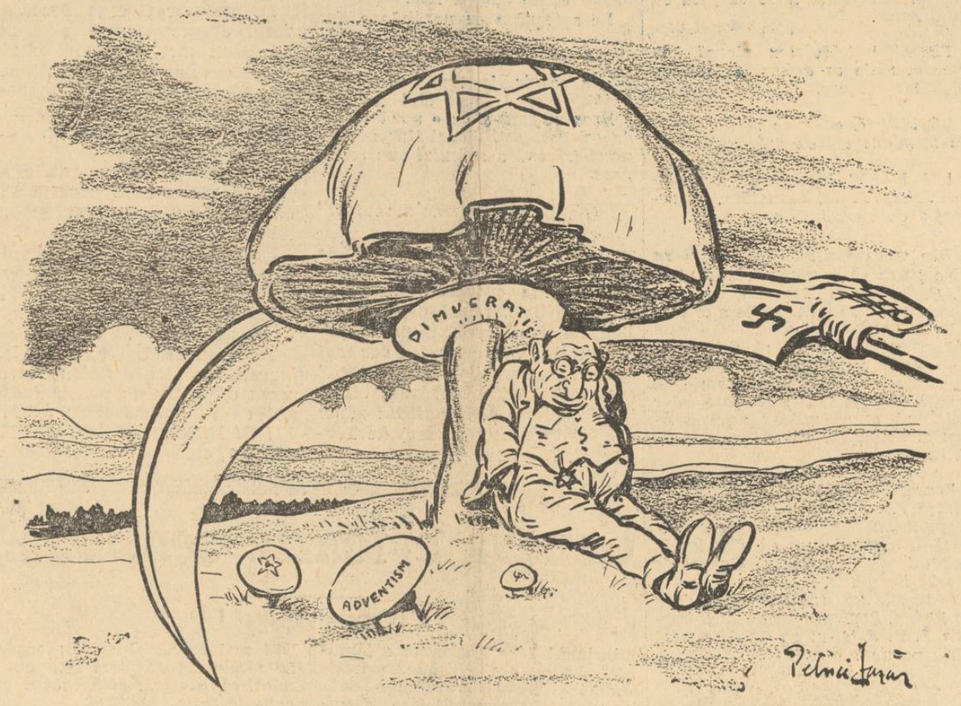

Sub ciuperca lui, acum,
Stă tâlharul de AVRUM:
Nici o frunză nu-l atinge,
Nici nu-l plouă, nici nu-l ninge!...

Otrăvite, cum vrea el,
Alte trei ciuperci la fel
Cresc și ele ca trei prunci,
Pe-ale țării noastre lunci...

Dar nu vede lata coasă
Care-așteaptă nemiloasă
Ceasul mare, ceasul sfânt,
Să le smulgă din pământ!...

Geneva e foarte sensibilă...

de I. P. PRUNDENI

In vălmășagul multelor noastre amărâciuni, câte ne covârșesc dela o vreme, o nouă palmă, dela cine ne așteptam mai puțin, vine să ne umilească și să ne întristeze. N'ar trebui, poate, să plângem peste o cutezanță care ne asediază acum, cu nesfârșita ei surpriză, ci mai ales, să ne strângem rândurile, să ne înlănțuim brațele, pentruca nimeni să nu ne găsească risipiți într'o luptă care cere solidaritate, energie și voință.

Geneva ne obișnuise cu lașitatea ei foarte confortabilă, în atâtea dramatice împrejurări dovedită, cu prudența ei nemărginită și, oricum, cu această seninătate olimpiană și neroadă, ca o superbă plutire deasupra sbuciumului din zilele noastre. De data aceasta, iată, ne aflăm în fața unui act de imensă îndrăsneală, pentru care, dacă ar fi fost vorba de o problemă care trebuia să intre în cuprinsul atribuțiilor sale precise, n'am putea avea decât nenumărate cuvinte de laudă, față de o societate, admirabilă, ca intenție și ideal, dar prea mult, vedeți, criticată și, firește, totdeauna pe nedrept...

Din 1920 și până astăzi, dela întemeierea ei, așa dar, Societatea Națiunilor a trecut prin clipe aproape tragice. In acest interval, Liga lui Wilson a rezolvat orice prin procedură, evitând cu scrupulozitate toate hotărîrile radicale care ar fi putut trezi dușmănia și supărarea. In această privință abilitatea Ligii e proverbială. Vechea diplomație a fost întrecută în meșteșugul învăluirilor discrete. Totuș, câte odată, Societatea Națiunilor, prin actele sale de curaj, uneori numai demonstrative poate, ține cu orice preț să ne convingă de existența și de virilitatea ei. Cercetându-i trecutul — istoric? — nu găsim în activitatea ei decât două momente de netăgăduită bravură: sancțiunile — foarte drepte, pentrucă era vorba de salvarea unei mari civilizații și chiar culturi a Etiopiei — impotriva Italiei, care ar fi vrut să distrugă un puternic imperiu de culoare, unde se desființase comerțul de sclavi și unde, de asemenea, guverna o Constituție cinstită și omenească, pentru a întemeia peste duioasele ruine ale Negusului, barbaria latină — și actul de impresionantă amploare, prin care d. Avenol încearcă, astăzi, să pună rânduială în România... Mussolini greșește, cu siguranță, când spune că aceste sancțiuni au fost „criminale", iar noi, credincioși până la moarte, nu putem protesta, ca să nu încurcăm țițele păcii!

Așa dar, cu toată cuviința necesară, să ne apropiem de subiect. In ziarul „Curentul" de ieri (cenzura este rugată să controleze) a apărut o informație, așezată la loc de frunte, pentru ca nu cumva să insele vigilența creionului roșu și severitatea stampilei verzi — culoare subversivă! — prin care ni se aduce la cunoștință excelenta hotărîre a Ligii Națiunilor. Iată de ce e vorba: d. Victor Antonescu a expediat, dela Geneva, o scrisoare, d-lui Valeriu Pop, prin care se cer lămuriri asupra circularei trimisă recent întreprinderilor din țară, pentru românizarea personalului. „Curentul" spune: — „D. Victor Antonescu exprimă în scrisoare, sensibilitatea cercurilor geneveze față de acțiunile naționaliste ale statelor membre și opoziția întâmpinată de popoarele care se abat dela ideologia genevează". D. Valeriu Pop s'a emoționat. Livid la față, cu ochii tulburi și părul în revoluție, ministrul de Industrie și Comerț a sunat la ușa d-lui Dinu Brătianu — după discursul dela Brăila altcineva nu putea să dea soluția necesară și urgentă — cu care s'a sfătuit asupra atitudinii de luat. In discuție a intervenit și d. Ion Inculeț care, acum, ca proprietar, în parte, al foilor din Sărindar, are, în sfârșit, o ideologie pe cartea sa de vizită. Conferința trinității n'a rezolvat marele semn de întrebare. Cineva, dela biroul vecin, ne informează că se va ține chiar un consiliu de miniștri — pentrucă d. Victor Antonescu stă cu receptorul la ureche și așteaptă urgent răspunsul.

Societatea Națiunilor a rezolvat toate ecuațiile de politică externă. In 1920, la San Sebastian, printr'o monumentală tăcere, a oprit năvalnica înaintare a trupelor bolșevice spre Varșovia. Pilsudski și Ridz Smigly n'au avut niciun rol în evitarea unui nou și cumplit: Finis Poloniae. Liga Națiunilor a lămurit conflictul dintre Bolivia și Paraguay, ferindu-se până astăzi, să dibuie agresorul. Liga Națiunilor a umanizat regimul din Rusia, punând pe pieptul lui Stalin a imensă cruce a iubirii de aproapele. Liga Națiunilor a risipit apocalipsul din Extremul-Orient, unde, firește, nu se dă nici-o bătălie în prezent — jurnalele de cinematograf sunt o

(Urmare în pag. II-a)

Omule bogat !

Ai palate, moșie, cheltuești zeci de mii de lei lunar, și nu dai 1000 de lei pentru apărarea altarelor lui Hristos. Nu găsești, în inima ta de piatră, nici urmă de credință, nici pic de simțire, de iubire pentru Dumnezeu.

Dar admițând chiar că nu crezi în singura viață adevărată — în cea veșnică a sufletului tău, pentru a cărui mântuire Hristos S'a răstignit — omule fără inimă, avid numai de avere și de plăcere pământească, nu'ți dai seama că, fără o Biserică tare, bogăția ta va fi spulberată de vântul anarhiei comuniste ? Instinctul tău de conservare a averii, nu'ți spune că, pentru a o apăra, trebuie să fereștl țara de a cădea în catastrofa Spaniei ? Și că apărare de bolșevism nu este decât sub mantia unei Biserici tari ? Atunci ?

David Bercovici

Confratele „*Universul*" ne relatează un caz a cărui gravitate excepțională nu va scăpa nimănui.

La Dumbrăveni, în județul Soroca, primarul acestei comuni, un jidan, DAVID BERCOVICI, a obligat pe premilitarii creștini din comunele rurale limitrofe să asiste, în zilele de sărbătoare națională, la Te-Deum-ul oficiat la sinagogă iar nu la cel oficiat la Biserica ortodoxă așa cum este firesc și românește.

Faptul acesta ar fi de necrezut dacă nu ar fi redat după cercetările făcute chiar de forurile bisericești. Deaceia cu toată uluirea noastră, constatăm că el nu este o invenție... huliganică ci o dureroasă realitate care s'a produs pe pământul acestei Românii.

Obrăznicia aceasta a jidovului-primar prezintă două aspecte; ea ne arată sentimentele pe cari le poartă jidanii, mai ales când sunt constituiți în autoritate, statului român și Bisericii noastre naționale; și în al doilea rând, necuviința lui David Bercovici ne demonstrează, cu o dureroasă elocvență, ce înseamnă descentralizarea administrativă într'o țară în care unitatea sufletească nu este pe deplin închegată și care numără atâtea minorități și atâția străini.

Despre atitudinea provocatoare a jidanilor, ce să mai vorbim. Ea este bine cunoscută de toți românii cari, vrând nevrând, trebue să rabde și să suporte prezența jidanilor pe lângă ei. Dar faptul acesta petrecut într'o comună jidovească pune în lumina adevărată neamul lui Israel care consultue între granițele statului nostru, stat în stat. Pentru jidani nu există autoritate românească. Pentru jidani nu există o morală și o Biserică românească. Pentru ei există numai sinagogile și afacerile pe cari le fac pe spinarea noastră. Pentru ei România este un vast câmp de exploatare, de colonizare în care totul este de cumpărat și nimic nu este de respectat.

Vedeți, se produc, uneori, unele fapte atât de elocvente și de semnificative în gravitatea lor încât orice comentariu este inutil. In porcăria jidovească dela Dumbrăveni cuvântul de spus, hotărîtor, îl are autoritățile competinte. Și acest cuvânt drastic îl așteptăm, pentrucă altfel s'ar dovedi că un jidan dela Dumbrăveni (ce frumos nume românesc are această comună plină de jidani !) poate să-și bată joc, cum vrea, de statul și de Biserica noastră.

Dar mai este ceva. Descentralizarea administrativă permite ca în centrele cu mai mulți minoritari de cât români, administrația să fie condusă de către minoritari. Experiența făcută cu inaplicabila și costisitoarea lege administrativă legiferată sub inspirația lui Stere, în prima guvernare național-țărănistă, ar trebui să ne fie un îndreptar. Prin felul cum era întocmită, această lege excludea dela conducerea administrativă a orașelor din provinciile alipite, elementul românesc. Așa că autoritatea administrativă a statului român era o autoritate administrativă minoritară.

Acum, cazul scandalos dela Dumbrăveni reeditează, în mic, ce înseamnă conducere administrativă străină, din punct de vedere etnic românesc. Deaceia Ministerul de interne are datoria de a interveni de îndată și de a încredința, prin orice mijloc, autoritatea administrativă din toate orașele și comunele țării numai românilor. Pentrucă scandaluri incalificabile, ca acela determinat de acest pezevenghi dela Dumbrăveni, se mai pot repeta. Iar repetarea lor va determina o justificată și binevenită reacțiune a elementului românesc. Cât despre „cazul" în sine dela Dumbrăveni, el se inscrie în istoria democrației românești ca o rușine și ca o absență a statului *național* dela imperativele etnicității noastre.

David Bercovici, primarul jidan dela Dumbrăveni, este un simbol al carenței și mocirlei morale și naționale în care ne sbatem.

Ștefan Ionescu

In Iași... cari se românizează

Ne este încă proapătă amintirea entusiasmului pe care l-a stârnit cuvântarea ținută, la congresul Ligii Culturale, de d. prof. Iorga.

Românizarea Iașului voevodal — și, odată cu el a tuturor orașelor noastre, — era, într'adevăr, în această vreme de mari frământări românești un puternic motiv de însuflețire și o ideie care făcea, pentru clădirea unei noui Românii, cât o piatră unghiulară. Dar nu puteam aștepta dela incorigibilul sceptic, care e Românul, o dovadă atât de puternică a credinței lui în salvarea, chiar în cel din urmă ceas, a Neamului.

Peste toate nedumeririle și obicinuințele noastre ea însă se produsese. Și cu atâta tărie chiar, că până și primarul O. (a nu se citi „nulă") Racoviță, pe care îl știm foarte aproape de marii maeștri ai francmasoneriei indigene, a fost prins de vălmășagul general și silit să trimită marelui nostru cărturar acele bine cunoscute telegrame, care făceau să se creadă, nici mai mult nici mai puțin, că miraculoase târnăcoape edilitare răsluiseră de sub strașinile sfintelor lăcașuri și instituții de cultură ieșene, toate dughenele telalilor și stâmbăriile cușer.

Frumoase perspective!

Ce păcat însă că ele se dovedesc a fi iarăși tot niște pârdalnice creații ale imaginației, simple iluzii, pe care vine repede să le spulbere o simplă scrisoare, neoficială, semnată de „mai mulți părinți ai copiilor" dela școala Sfinții Trei Ierarhi.

Iată despre ce e vorba: chiar peste drum de voevodala ctitorie a Bisericii Trei Ierarhi, lângă care se află școala cu pricina, a des-his „nu de mult" — precizează corespondenții noștri — poate chiar după ce d. primar expediase telegramele, un cinematograf de toată frumusețea și rentabilitatea, jidanul milionar (iertați-ne pleonasmul) Emanuel Marcovici.

Priceput în afaceri, d. Șmil Marcovici a găsit că nu e deajuns să-și facă reclama expunând pozele mai mult sau mai puțin obscene ale unor stele, cari dacă strălucesc pe firmamentul de artă al anumitor amatori, fac să pălească de rușine obrazul celui mai libertin ieșan. Nu. In vremea aceasta de luptă contra sgomotului, d-sa a adus ceva senzațional: un uriaș megafon din pălnia căruia se prăvălesc ziua întreagă torentele rumbelor, fox-urilor și blackbotoamelor. Sgomotul inundă strada, casele, odăile, pătrunde vijelios în cabinetele magistraților și pe sălile palatului de justiție, care nu e destul de departe pentru a fi ferit de furia ingenioasei reclame, dar, mai cu deosebire, se sparge de pereții claselor școalei Trei Ierarhi.

De aici începe desamăgirea, d-le Osvald Racoviță. Nu pentru d-ta, poate. Dar pentru nefericiții cetățeni și odraslele lor.

Cum, la fel, pentru credincioșii creștini și cinstitele fețe bisericești, cari slujesc Domnului în Biserica de a cărei catapeteasmă se isbesc Duminica și sărbătoarea, în timpul Sfintei Liturghii, valurile profane ale stridențelor melodice scăpate din pălnia lui Șmil Marcovici.

Ce soare să mai desfacă floarea speranței în sufletul lor îndurerat, când stavilă luminii stau megafoanele jidanilor? Cel mult pot înflori, în voie, brebeneii sarcasmului.

Pentrucă ai reușit, poate, cu telegramele, să te faci puțin de râs,

Fiindcă, nu meritai, atât de excesivă, onoarea pe care se pare că ți-o acordă, prin radiofonice aplauze, Șmil Marcovici.

Trebuie să înțelegi, însă, că atâta dovadă de simpatie, oricât te-ar bucura personal, a devenit supărătoare. Nu este la mijloc, cum ai putea crede, nici o fărîmă de invidie. (Ieșenii știu să fie adesea ceva mai presus de micile păcate omenești) ci doar îngrijorarea că până la sfârșit te-ai putea simți jicnit.

Atenți, cum au fost și când te-au ales, ieșenii, cari vor să te ferească de orice sdruncin nervos, ne scriu: „Ar fi bine să nu încetați cu cuvântul dvs. de foc, *(alt exces, n. n.)* prin gazetă, până nu se termină cu acest scandal!".

Hotărîți să satisfacem această justă cerere ne mărginim, deocamdată, să spunem că Șmil Marcovici trebuie sfătuit să înceteze grabnic de a-ți mai ovaționa deciziile.

Altfel, ele sunt în pericol să fie descifrate cu prea multă ușurință.

Const. Tomescu

Cămașa de forță

Bate vânt de primăvară...

Congresul liberal din Dolj a hotărît să nu mai primească în sânul partidului decât persoane care nu au încă vârsta de 40 de ani.

Mă rog: 40 sau 400 de ani?

Ziarul cel mai...

In fiecare seară, se pot auzi pe străzi următoarele cuvinte pe care le strigă, țigănușii vânzători ai unui cunoscut ziar de seară :

„Urdinea", „Urdinea", „Urdinea". *Cea mai istra-urdinară gazetă de seară.* „Urdinea", Urdinea" „Urdinea".

— Cine v'a'nvățat, mă, să spuneți așa? — l-am întrebat pe unul dintre țigănuși:

— Nea'nvățat domnu Ionică Scotaru...

Intre confrați

Eri, la un minister, erau adunați toți reprezentanții ziarelor din Capitală. Bine înțeles proporția era 90% evrei.

La un moment dat, unul dintre jidovi se ridică și-l apostrofează pe alt pistruiat:

— Măi băete, dar infectă gazetă mai e și „Credința" aia a voastră!

A urmat un hohot de râs că erau să se spargă geamurile. Cel care spusese asta era redactor la „Lumea românească!".

Poliția profesională la Barou

Transpunerea pe un plan vizibil, real, practic a ideologiei naționaliste, este cât se poate de utilă. Ori ce întârziere pune la îndoială posibilitățile noastre de vitalitate.

Trecerea dela teoria — și ea folositoare, pentru deșteptarea opiniei publice — dela vorbăria cu cadență repetată, la aplicarea pe teren a lozincilor naționale, este un semn de o covârșitoare importanță care desvălue admirabile resurse de patriotism.

S'a scris destul, s'a vorbit mult. Iată însă că nu în pustiu.

Incepe să se redeștepte instinctul de conservare și de demnitate românească.

Trebue deșteptată, asmuțită conștiința cetățenească. *Din inițiative particulare profesionale trebue să pornească îndemnul și fapta.*

Dacă forțele naționaliste nu se unesc

dacă partidele de dreapta nu socot că a venit momentul de verificare a forțelor, de cumpănire exactă a gravelor evenimente, cui rămâne sarcina epurării morale și naționale a acestei țări? Cu cine, cu ce?...

Dacă brațele sunt încă slabe ce punem în apărarea îndatoririlor către țară?

Inteligență, muncă, intențiunile... sunt bune, fără bună credință însă ele sunt de prisos. Ei bine, acolo unde nu lipsește buna credință, unde ea este condusă de inteligență succesul este totdeauna mare.

Cazul Baroului de Ilfov și al A.A.R.C. este și va rămâne concludent. Ceiace se realizează zilnic acolo va rămâne pildă istorică. Ne întrebăm oare, celelalte profesiuni nu sunt la fel? Nu se'nneacă și ele în otrava străinismului?

Și nu cred că vorbele fără aplicare imediată și pe teren, slăbesc însăși structura corpului lor profesional, prin dovada neputinței?

Baroul de Ilfov face mai mult decât aplicarea unei întinse legislații. Baroul de Ilfov e corp autonom. El și-a instituit o poliție profesională care lucrează activ. Intr'un an de zile datorită ei s'a pus stavilă desmățului și samsarlâcului. De curând din propria-i inițiativă și mânați de grija românească și creștinească, avocații creștini au prins firul unei întregi organizații baptiste, în frunte cu *Ion Topa*, care după ce zăpăcea capetele inconștienților prin sprijinul unor avocați și mai inconștienți, le autentifica actele de renunțare a lor și urmașilor la credința strămoșească ortodoxă

Poliția profesională condusă de vrednicul consilier *Gh. Murgășianu* a confiscat sute de asemenea declarații trimițându-le I. P. S. SALE PATRIARHULUI care le-a dat spre cercetare P. S. Protoereu SILVESTRU GEORGESCU.

Tot poliția profesională a descoperit pe falșul avocat RONETTI FILDERMANN în exercițiul profesiunii noastre, deși nu este avocat. Sub stare de arest i s'au dresat acte și primul procuror l-a trimis prin rechizitor în judecata tribunalului corecțional conform art. 107, din legea avocaților.

Peste două trei sute de cazuri diferite, de samsarlâc, excrocherli, falsuri etc., au fost descoperite numai de această poliție viguroasă.

Utilitatea ei este formidabilă și ea s'a dovedit o ajutătoare desăvârșită a consiliului de disciplină care'n curând își va putea sărbători doi ani de existență, timp în care nici un jidan n'a mai fost admis în corp.

I. D. Boroianu

SPORT

Problema redresării boxului românesc

Cu surle și fanfare s'a anunțat, de câte ori s'a ivit prilejul, decesul boxului românesc.

„Anumite" condee, cari au nefastul rol de a ponegri orice acțiune lăudabilă, văzând cum „nobila artă" e readusă la viață, caută să întunece strălucirea unui eveniment ce marchează o importantă etapă pe drumul repopularizării boxului, la noi.

Câteva reuniuni falimentare, organizate de nepricepuți, nu sunt argumente suficiente pentru a decreta sfârșitul unui sport, care, în mod normal, nu poate dispare.

Și nu poate dispare din o mie și una de motive.

Material omenesc am avut întotdeauna. Boxeurii noștri, susținând matchuri în străinătate, au dovedit o clasă superioară, oferind străinilor spectacole pugiliste memorabile.

Un Milică Teodorescu, Sandu Ion, Mielu Doculescu, Gheorghe Popescu, Vasile Șerbănescu, Lucian Popescu, Ilie Petrescu, Ion Gorun, fără a mai vorbi de excelentul Toma Aurel, sunt elemente cari au furnizat matchuri vedetă pe ringurile apusene.

Atunci dece s'a ajuns la această situație?

Pentrucă în organizările de până acum, s'au băgat pe gât publicului boxeuri rataţi, sau de cele mai multe ori, pseudo-boxeuri.

Imi amintesc de câțiva „ași" ai ringurilor străine, cari n'au putut rezista nici o repriză în fața modeștilor noștri reprezentanți.

Sau, când luptători de circ, în trecere prin România, au fost angajați de „anumiți afaceriști" și transformați în boxeuri de circumstanță.

Se înțelege că aceste gale hilare au gonit și ultimii credincioși ai spectacolelor „nobilei arte".

Jidani internaționali, cu câteva noțiuni în ale boxului, au format programul galelor, ce au provocat așa zisul deces al boxului românesc.

Așteptăm dela gala ce are loc mâine seară, confirmarea încrederii ce ne-am pus-o în unii organizatori, spre redresarea boxului românesc și pentru a se termina odată cu insinuările unei anumite presse, care și-a luat în serios rolul de cobe a sportului românesc.

N. Dumitrescu

Negrii se pregătesc

Duminică, pe arena din Splai campionii naționali primesc vizita Gloriei din Arad, care actualmente conduce plutonul seriei a II-a.

Chiar dela începutul campionatului, Gloria a arătat o formă excelentă care i-a determinat instalarea în fruntea clasamentului seriei a II-a, dovedind buna dispoziție și condiția fizică în care se găsesc actualmente jucătorii.

Cât privește „Venus" s'a antrenat serios în vederea acestui match și chiar antrenamentul cu Telefon Club oglindește îndeajuns forma în care se găsesc Venus-iștii și grija cu care privesc matchul de Duminică.

DAN GAVRILESCU

Insfârșit

Se deschide stadionul din Giulești

Marele stadion din Giulești se pregătește să adăpostească viitoarele matchuri, pe cari le are de susținut F. C. Rapid.

Formele de omologare fiind terminate, se lucrează cu asiduitate la îngrădirea terenului cu un grilaj de sârmă.

Terenul va fi inaugurat cu ocazia matchului de campionat dintre F. C. Rapid și A.M.E.F.A., care se va disputa în ziua de 10 Octombrie, într'un cadru solemn.

In atari condițiuni, Rapid-iștii se pot mândri cu un astfel de stadion, care e menit să asigure tot confortul necesar atât jucătorilor, cât și publicului spectator.

„Juventus" și-a anunțat formația

Duminică, Juventus întâlnește în cadrul Diviziei naționale pe Crișana.

In vederea acestui match roș-albaștrii s'au antrenat intens, sub conducerea antrenorului Braun, căutând să pună la punct echipa, pentru a scăpa din zona periculoasă. Comitetul clubului sub președinția d-lui Cezar Popescu a alcătuit cea mai bună formație de care dispune și anume: Ego Munteanu, Dragomirescu. Dumitriu, Petrescu, Palmer, Brandabur, Oană. Vaida, Zăinescu. Dunăreanu și Moldoveanu.

De cealaltă parte, Crișana, care joacă pentru prima oară în actualul sezon în București, prezintă formația sa întinerită, pusă la punct și care a dispus de Dragoș-Vodă.

Intr'unul din numerile viitoare vom publica formația Orădenilor, care nu ne-a fost comunicată până în prezent.

O zi ne mai desparte

de gala internațională dela „Venus"

Mâine seară la ora 9 precis, cu matchul Sandu Ion-Ion Gorun, se va deschide gala internațională de box, de pe arena Venus. O zi ne mai desparte și vom putea vedea excelentul spectacol pugilistic ce ni-l va oferi întâlnirea dintre Toma Aurel și fostul campion mondial Young Perez.

SANDU ION- ION GORUN

Matchul dintre acești doi vechi adversari este o reeditare, programarea lui este binevenită, deoarece la recenta întâlnire terminată cu victoria lui Sandu, Gorun s'a crezut nedreptățit. Ciocnirea de mâine seară are darul de a ne lămuri definitiv care este mai bun.

LUCIAN POPESCU-PANCHO MARTINEZ

Al doilea match al serii va fi constituit de întâlnirea dintre campionul României, Lucian Popescu, și boxeurul de culoare, Pancho Martinez.

L-am văzut la antrenament pe acest Pancho Martinez.

Va fi fără îndoială unul din cei mai periculoși adversari din câți a întâlnit Lucian.

ITALIANUL LIVONI-JIDANUL SPAKOW

Semivedeta reuniunii este furnizată de întâlnirea dintre italianul Livoni și jidanul Spakow, a cărui prezență pe afiș n'o vedem necesară. Organizatorii puteau alege pe Ilie Petrescu, care posedă suficiente calități și pe deasupra e și român. Mai mult, are la activ un match foarte bun făcut în compania lui Heuser la Berlin.

VEDETA : TOMA AUREL-YOUNG PEREZ

Intâlnirea dintre Tomiță și Perez constitue punctul de atracție al galei de mâine seară. Ciocnirea dintre acești doi ași va da loc celei mai spectaculoase dispute, ce a avut loc în ultimii ani pe ringul românesc.

ECOURI din țară

INTRUCAT la ultimele dispute Rafinski nu a mai dat randamentul necesar, el va fi înlocuit pentru câtva timp cu Văsioiu sau Cuedan.

*

DISTRICTUL în ședința sa de aseară a decis numeroase suspendări, jucătorilor ce au dat dovadă de joc periculos.

*

HESSER, fostul antrenor al roș-albaștrilor, pleacă zilele acestea din țară.

*

MIERCURI, pe arena din Splai, se va disputa matchul dintre „Venus" și „Unirea Tricolor". Partida e dotată cu o cupă, cu scopul de a reactualiza memorabilele partide dintre „negrii" și „albaștrii".

*

„RAPID" pleacă din țară cu destinația Timișoara, unde va juca cu „Chinezul".

*

PETRICA Rădulescu pleacă în Franța, unde va activa la Racing Club Strassbourg.

*

BOXEURII, galei de mâine seară au terminat azi cu antrenamentul.

*

IMI PLACE Bucureștiul a declarat Jonny Perez, ziariștilor, la recepția de aseară dela F. R. B.

*

Din sursa cea mai autorizată ne vine știrea că excelentul atacant al F. C. Rapid-ului, Bogdan, a abandonat definitiv proectul de a se stabili în Franța.

In Franța el urma să primească un salariu superior celui din țară, dar cum actualmente mijloacele de trai în Franța sunt inferioare celor dela noi, el a declinat această ofertă, rămânând mai departe la F. C. Rapid.

*

Federația jugoslavă a trimis o adresă F. R. F. A.-ei prin care ne propune un match între orașe Belgrad—București care să aibe loc la Belgrad la data de 10 Octombrie sau 22 Noembrie.

Federația noastră n'a admis data de 10 Oct. Pentru data de 22 Noembrie F. R. F. A.-ul va da răspunsul zilele acestea.

De pe glob

MAREA cursă ciclistă de demi-fond, care va avea loc pe pista „Buffalo" din Paris, va întruni la start printre cele 9 stayere mai bune ale Franței pe: Auguste Vambst, Terreau, Minardi, Vallée, A. Séères, Blanc-Garin, etc.

*

ATLETUL ungur Kovacs a bătut recordul ungar pe 400 m. cu 47"9/10. în cadrul meetingului atletic internațional dela Budapesta.

*

CAMPIONATUL atletic al Americei de Sud, a fost câștigat de Brazilia (cu 13 victorii). Urmează în clasament: Argentina (cu 7 victorii) și Peru cu o victorie.

LA HELSINKI, Havaara, a bătut recordul finlandez la triplu salt, cu 15 m. 62 cm.

*

Paris, 30. — *Incercarea, pe care a făcut-o George Paillard de a doborî Miercuri după amiază recordul mondial de viteză absolută de bicicletă, pe Stadionul Monthlery, a reușit. Condus de Lehmann, care folosea o motocicletă având un dispozitiv pentru micșorarea rezistenței aerului, Paillard a reușit să parcurgă un km. cu o viteză medie de 137,330 km. pe oră.*

Vechiul record a fost deținut de Van der Stuyft (Olanda) cu 122.771 km. pe oră.

*

Milano, 30. — *Ciclistul olandez, Franz Slaats, a bătut recordul mondial de o oră, pe pista velodromului Vigorelli, parcurgând 45.553 km.*

Recordul precedent aparținea francezului Richard, care în Octombrie trecut a parcurs pe aceiași pistă într'o oră distanța de 45.398 km.

*

New-York, 30. —*Eri s'a inaugurat concursurile internaționale de tenis la Berkeley (California).*

Von Cramm a învins în proba de simplu domni pe americanul Bletchen, cu 6:2, 7:9, 6:4.

V. Ian

Aspecte, Insigne, Comentarii

„Huliganii"

— se intitulează săptămânalul politic care va apare în curând sub direcția distinsului nostru coleg, d. I. P. Prundeni.

„Huliganii" va fi una dintre cele mai bune publicațiuni antisemite.

„Aero-Sport

— *magazin, e intitulată noua publicație aeronautică pe care o fac să apară de câtva timp d-nii Pompei Cristescu și Th. Darie.*

„Aero-sport-magazin" apare lunar cu colaborarea celor mai alese pene de specialitate.

D. prof. I. E. Torouțiu,

— cărturarul de elită care a uimit lumea noastră inelectuală prin munca uriașă depusă în descifrarea trecutului literar, are gata încă două volume de „STUDII ȘI DOCUMENTE LITERARE": vol. VI închinat „Junimii" și vol. VIII închinat „Semănătorului".

Ambele tomuri vor apare în librării peste câteva zile.

Le așteptăm cu nerăbdare.

Iulian Vesper

— *va scoate, împreună cu Dan Smântânescu, revista „DA și NU".*

Reorganizată și cu o nouă echipă de colaboratori, „Da și Nu" va fi o nouă tribună a scrisului bun românesc.

„Semne'n scuturi"

— volumul de poeme al regretatului iconar Ion Roșca, va apare Sâmbătă la editura „Bucovina" într'o ediție îngrijită de d. E. Ar. Zaharia și cu o prefață de d. Mircea Streinul. In aceiași zi vor mai apare: „Curcubeu peste țară" (versuri) de Teofil Lianu, „Haiducii" (piesă) de Mihail Horodnic și „Viori de lut" (poeme) de Teodor Al. Munteanu.

„Asaltul"

— se numește gazeta de dreaptă și teroare atitudine naționalistă pe care o vor face să apară, peste puțin timp, câțiva entuziaști luptători ai ideei naționale.

„Acțiunea"

— revista asociațiilor românești din Sibiu ,a organizat, în scopul de a determina formarea, după exemplul Brașovului, a unui bloc românesc în orașul de scaun al mitropolitului Andrei Șaguna, un referendum adresat fruntașilor Sibieni

Dorim „Acțiunii" o repede parvenire la scopul final urmărit.

Conservatorul „Pro Arte" care intră în al 6-lea an de activitate, anunță în această stagiune 10 conferințe experimentale consacrate marilor compozitori.

Prima conferință experimentală care va avea loc Sâmbătă 16 Octombrie orele 5 d. a. în sala Dalles va fi consacrată lui Johan S. Bach.

D. profesor George Cocea va vorbi despre viața și opera lui Bach iar programul muzical va fi executat de d-na Nina Alexandrescu, d-nii C. Stroescu, Alex. Demetriad și orchestra de coarde sub conducerea d-lui George Cocea.

Biletele și abonamentele s'au pus în vânzare la librăria Fundațiilor Regale din Piața Palatului Regal.

„Pandectele săptămânale" n-rul 27/937 cuprinde: *Libertatea Presei, de Eugen Petit; Infracțiuni comise de mulțime, de V. Panțurescu.*

Dacă judecătoriile sunt legal investite pentru delicte, prin cererea ofițerilor de poliție judiciară de V. Anastasescu; RECENZII ȘI INFORMAȚIUNI JURIDICE, etc., etc.

Geneva e foarte sensibilă...

(Urmare din pag. I-a)

minciună! Liga Națiunilor a lămurit stările din Abisinia, printr'o simplă și fastuoasă recepție dată în onoarea Negusului. Liga Națiunilor apără civilizația și cultura europeană, acceptând să fie prezidată de d. Negrin, șeful guvernului legal și bolșev totuș, al nefericitei Spanii.

După ce a pus ordine în treburile europene și chiar ale lumii — nu va mai fi războiu! — Geneva deschide a doua campanie de lucru. Saint Aulaire reproduce în cartea sa — neintemeiată bineînțeles: „Geneva contra păcii", declarația unui entusiast diplomat care spunea: „De astăzi înainte nu vor mai fi războaie civile! In aceste cuvinte se cuprinde un întreg program de acțiune. Războiul e o rușine a umanității. Concluzia: să desființăm războiul. Prin dibăcia și energia ei, Liga a pus capăt războaielor dintre națiuni — bubuiturile de tun care se aud în depărtări nu sunt altceva decât o înșelare auditivă — și astăzi începe noua ofensivă.

In România e o anarhie fără precedent în istorie. Românii vor să fie stăpâni la ei acasă. Pretenția e absurdă și primejdioasă. Absurdă: pentrucă se ciocnește de ideologia Genevei. Primejdioasă: pentrucă ar da naștere unui războiu civil. Liga trebuie să impună oricui ideologia sa. D. Litvinov nu poate renunța la această cruciadă, iar d. Avenol se sacrifică pentru un ideal. Liga nu mai vrea războaie civile; prin urmare: d. Victor Antonescu să se grăbească. Ideologia Genevei? Ne-o lămurește informația din „Curentul". „D. Victor Antonescu exprimă sensibilitatea cercurilor geneveze față de acțiunile NAȚIONALISTE ale statelor membre"... Dar să nu insistăm.

România nu trebuie să se supere. Geneva vrea să fie pace. Geneva urmărește înfrățirea popoarelor. Să ne opunem? Dar și noi vrem pacea. Prin urmare ne putem înțelege. Fericirea omenirii stă acum în mâna noastră. In clipa în care d. Valeriu Pop va renunța la protecția muncii românești, lumea va intra într'o lungă perioadă de liniște și prosperitate. Ne-au călcat sub copitele cailor lor sălbatici, numeroșii năvălitori barbari, din tristele timpuri ale migrațiunii popoarelor; am trăit sub sabia semilunei; protecția rusească se cunoaște; umilința din 1923 mai există și astăzi; controlul străin nu s'a șters încă din amintirea noastră. Iată atâtea precedente care justifică imixtiunea Genevei. Noi stricăm buna chibzuială a lumii. Să fim așa dar, tratați ca o națiune minoră...

Atenție: să nu murmurăm. Ca să nu fie război! Geneva e foarte sensibilă...

I. P. Prundeni

Impresionant pelerinaj la Maglavit

Zilele trecute au trecut prin București spre Maglavit, 2 vagoane speciale cu peste 200 pelerini dela Iași, conduși de S. S. părintele Petru Chirică, dela Biserica Barnovschi. Au stat la Maglavit 4 zile și Duminică seara au trecut înapoi spre Iași. S. S. pr. Chirică ne-a relatat cu precizie minunile care s'au făcut prin puterea lui Dumnezeu prin binecuvântarea ciobanului Petrache Lupu.

Spre ex.: basarabeanul CARP TUROCAILO, din Orhei, str. Fântâna, de 8 ani mergând în cârje, Vineri 17 Septembrie le-a lepădat, fiind complet vindecat după 8 luni de ședere la Maglavit.

SAVETA SANDU BEJENARU, din com. Suharău ,jud. Dorohoi, oarbă din naștere, acum vede după 8 luni de rugăciuni.

EMILIA LAZAROVICI, paralizată, din Mitocul Dragomirnei, acum e vindecată după 1 an de rugăciune.

CATERINA CÂRSTEA, din com. Rața, jud. Vlașca, oarbă, acum vede, după 3 luni.

COSTACHE STOIAN, paralizat, deformat la trup, adus pe brațe, din com. Brăila, str. Traian, jud. Brăila, acum merge sănătos. E vesel cu mama lui.

MILUȚĂ OLARIU, din com. Drăgești, cât. Cotic, jud. Vaslui, mut și surd din naștere, a început, sub ochii pelerinilor a plânge cumplit și apoi a slobozi glas zicând: mamă, tată, Doamne, iartă păcate.

IOAN SPIRIDON MIHAI, din satul Cucuteni, com. Băiceni, jud. Iași ,în vârstă de 40 de ani, mergând numai plecat, Vinerea trecută prima dată a început să se ridice pe picioarele lui foarte subțiri și să păsească.

Toate acestea — ne relatează părintele Chirică — s'au petrecut Vineri 17 Septembrie, după rugăciunea și predica lui Petrache Lupu, în fața pelerinilor dela Iași și a peste 1000 de alți pelerini.

La plecarea convoiului dela Iași, ca niciodată Petrache Lupu, l-a însoțit până la gară, dându-le pe peron ultima binecuvântare și spunându-i părintelui P. Chirică că va veni pe neștiute la Iași, la biserica Barnovschi.

Se construiește o măreață catedrală la T.-Severin

T.-SEVERIN. — Câțiva români creștini din orașul acesta care numără aproape 24 mii de locuitori, s'au adunat zilele trecute în sala soc. „RENAȘTEREA" din localitate, sub președinția S. S. protoereul județului și la chemarea S. S. preotul profesor D. Vișan, hotărând alegerea unui comitet de direcție a construcției unei catedrale.

Acest nou sfânt locaș de închinăciune este un vechiu deziderat al românilor din acest oraș.

Se știe că în T.-Severin nu există decât trei biserici ortodoxe două sinagogi și una catolică. Remarcăm că toate aceste biserici românești sunt așezate în locuri nepotrivite pentru a se putea fi vreuna catedrală, pe câtă vreme una din sinagogile jidanilor, e situată în plin centrul orașului.

In timpul de față catedrala „Motoreasa" este înconjurată de jur împrejur de grămezi de gunoae, d-nii edili ai orașului neîngrijindu-se să curme nici până acum această stare de lucruri — așa după cum părintele protopop C. Popescu-Traian, remarca cu durere în fața membrilor comitetului de construcție a noului catedrale.

In ceiace privește biserica „Grecescu" zidită de marii filantropi ai acestui oraș situată lângă spitalul ce poartă același nume, a fost ridicată pentru a servi drept capelă a spitalului și nici decum catedrală, pentru acest oraș cu perspective de viitor.

Al treilea locaș de închinăciune este situat în cimitirul ortodox.

Noua biserică de închinăciune pentru românii ortodocși va fi situată în cartierul „Ostroveni" și se va numi biserica „SF. NICOLAE". Locul unde se va clădi este foarte potrivit și cu mai multă prestanță edilitară.

In fruntea comitetului de inițiativă figurează, preoții C. Popescu-Traian, protoereul județului, D. Vișan, preot paroh și profesor Bărceru, Martalogu, D. Popescu, N. Giurescu, C. Săndulescu, Puicea, etc.

Faceți zid în jurul Altarelor!

Dați pentru slava Bisericii noastre creștine. Fără o Biserică tare ne prăbușim în dezastrul Spaniei

Din inițiativa d-lui profesor N. Iorga, mâhnit și revoltat de jalea în care se sbate Sfânta Biserică Udrican, „Porunca Vremii" a deschis o listă de subscripție, adresată EXCLUSIV SUFLETULUI ROMANESC ȘI CREȘTIN, spre a-și apăra sfintele Altare ale lui Hristos.

Toate sumele subscrise, se vor strânge într'un „FOND NAȚIONAL PENTRU APARAREA BISERICII STRABUNE", la dispoziția marelui nostru Nicolae Iorga, care, împreună cu I. P. S. PATRIARH, va avea să hotărască destinația ce i se va da.

Subscripția s'a deschis pentru a se reface clădirea și pictura sfintei Biserici Udrican, asfixiată de intoleranța ghetto-ului Văcărești din Capitală. Subscripțiile, însă, în acest fond de apărare creștină se vor permanentiza chiar după acoperirea cheltuielilor cerute de refacerea Bisericii Udrican, ele urmând să aline durerile tuturor lăcașuri'or străbunei noastre credințe, mai ales a acelora cari au o însemnătate istorică și să servească la ridicarea de noui Sfinte Biserici acolo unde un stat democratic și francmasonic nu se prea grăbește să intervină.

Așteptăm cu nădejde dania Țării.

ROMANI și ROMANCE, pentru ziua de mâine a copiilor voștri, spargeți piatra din inima voastră ! Dați pentru slava lui Hristos, dacă nu vreți să ajungem în tragedia Spaniei.

Soldul zilei (a 47-a) precedente : Lei 197.316

Colecta Santierului „Concordia", Bucșani-Dâmbovița :

Ing. șef N. M. Stoicoiu	100
Ing. Nestor Iordăchescu	100
Ing. Gr. Protopopescu	100
Ad-tor Petre Stoica	100
Casier Petre Ghero	100
Marin Murgoci	100
Vlad Mihalache	50
Gâlcescu Ioan	15
Vasiliu Valeriu	50
Rogociu Gheorghe	40
Mihai Popescu	100
Lazăr Glăvan	100
Coltea Iancu	50
Dimitriev Dionisie	40
Gheorghiu Aurel	30
Saptebani Ioan	30
Costache Gheorghe	20
Popescu Gr. Vasile	30
Cârstea Grigore	30
Angelescu Gheorghe	30
Dușoiu Iosef	100
Oprițoiu Grigore	20
Stancu Ioanescu	20
Gavlikovski Ioan	60
Licâ Vasile	50
Mihalache Nicolae	30
Baldimanescu Dumitru	40
Chiruță Gheorghe	30
Năsate Ioan	50
Cărbunescu Nicolae	40
Marinescu Ștefan	20
Pană Gheorghe	30
Coman Ioan	40
Isaia Dumitru	20
Vașvari Grigore	20
Popescu Gh. Vasile	30
Gheorghe Flore	100
Albuleț Ioan	50
Stoian Ștefan	50
Răescu Sebastian	20
Jianu Ilie	20
Popescu Alexandru	20
Stanciu Nicolae	50
Vasilescu Vasile	30
Gradin Ioan	40
Negrea Ioan	20
Iliasa Ioan	20
Matei Tache	10
Peovici Vasile	20
Arsena Ioan	10
Dinică Ioan	20
Crețu Ioan	30
Caramenț Ioan	20
Nicolae Petre	25
Dușoiu Victor	25
Bicescu Grigore	20
Arghirescu Dumitru	30
Alexe Stroescu	20
Baicu Ioan	40
Ursu Alexandru	20
Cristian Anton	20
Muscalu Constantin	20
Nițoiu Gheorghe	20
Vâlceanu Ioan	20
Jerca Gheorghe	20
Floroiu Gheorghe	20
Zamfirescu Ioan	40
Dobre Nicolae	40
Dragomir Gheorghe	20
Ionescu Gheorghe	20
Horotan Lazăr	20
Crăciun Vasile	20
Mihalache Radu	20
Petrescu Constantin	20
Mutici Ioan	20
Voicu Nicola	100
Constantin Andreescu	30
Tănase Gheorghe	15

Total Lei 200.416

*

Domnule director,

Cu onoare ne referim la subscripția ce onoratul dvs. ziar a deschis pentru renovarea bisericei „Udricani" din București și vă înaintăm aci anexat, una situație cu subscrierile benevole făcute de personalul șantierului nostru în acest scop.

Vă mulțumim pentru prilejul ce ne-ați oferit de a contribui și noi — după modestia noastră — la o operă atât de creștinească și vă rugăm să binevoiți a ne confirma primirea sumei de Lei 3.100 valoarea subscrierilor — pe care v'am expediat-o azi prin mandat poștal.

Dumnezeu să primească darul.

Cu sentimente creștinești,

Ing. N. M. STOICOIU
Șantierul Concordia
Bucșani-Dâmbovița

DE LA O ZI LA ALTA

TEATRU

TEATRUL NAȚIONAL : Poveste de iarnă (premieră).
TEATRUL REGINA MARIA: Kean.
COMOEDIA : Om de încredere.
TEMPO: „Nepoata... d-lui ministru".

CINEMA

ARO : Contesa Alexandra și jurnal.
VOX: Răzbunarea.
CAPITOL: Ogorul, jurnal și completare.
FEMINA: Madame Bovary și Jurnal.
TRIANON: Adio Paris! Salut New-York și jurnal.
A.R.P.A. : Pat și Patachon, pasageri clandestini, jurnal și completare.
ROXY: Ogorul, jurnal și completare
FORUM: Două femei, două iubiri și Dragoste în culise.
OMNIA: Mâinile lui Orlac și Compania Titi Mihăilescu.
CITY: Dragoste sub arme și bărbații nu sunt zei.
ELYSEE: Adio Paris! Salut New-York și jurnal.
MARCONI: Ultimul tren din Madrid, cu Dorotiy Lamour, Periferie și jurnal.
MODEL : Ultima aventură a lui Buffalo Bill și Stan și Bran, țigani.
COTROCENI : Dușmănie și M-me Butterfly.
FRANKLIN : Port Arthur, Melodii pe Dunăre și Jurnal.
DARLY: Corabia blestemată, strengăriță și Succesele lui Papană.
TRIUMF (Griviței 335): Sving și Charlie Chan în crima din circ.
DICHIU: Maria Krasnova și Oameni de sacrificiu.
ORFEU : Jurnalul unei cameriste și Informatorul secret.
MILANO: Buby și Eu și cumnatămea.
AIDA : Detectivul amator și Mica prințesă.
PACHE: A doua tinerețe și Piccolino.
BARCELONA: Marșul de noapte și Teroarea deșertului.
CENTRAL: Dama cu camelii și Michel Strogoff.
VOLGA (Dorobanți): Beethowen, Valsul rozelor și completare.
ILEANA (sală și grădina, str. Avrig 1): Un sărut fatal și Mâinile lui Orlac.
ȘIC: „Insula groazei", „Minciuna" și comedie.
DORY: Suflete sbuciumate și Revolta de pe Bounty.
UNIC : Sublima amintire și Piccadilly Jim.
DIANA: Prizoniera din junglă și Dona-Palace.
FLORIDA: Mathias Pascal, Frați de sânge și completare.
CARMEN-SYLVA (Kisseleff): Gâsca fetiță bogată și Aventuriera din Monte-Carlo.

RADIO

Vineri, 1 Octombrie 1937

13.00. Ora. Culturale. Sport. Cota Dunării.

13.10. Concert de prânz. Orchestra Radio, dirij. de Ion Ghiga.

14.10. Radio-jurnal : Ora. Mersul vremii. Bursa. Știri interne și externe.

14.30. Muzică distractivă (discuri).

15.00. Ultimele știri.

19.00. Ora. Mersul vremii.

19.03. Concert de muzică variată. Orchestra Jean Sibiceanu. (Voce Cristian Vasile).

UNIVERSITATEA RADIO

20.15. Călătoriile în antichitate de C. Gerota.

Radio România

20.35-21.00. Muzică distractivă (discuri).

20.35. Muzică de cameră pentru instrumente de suflat : Quartet No. 5 în re de Rossini (Hristache Popescu-flaut, C. Metani-clarinet, C. Scheuch-fagot și S. Pincu-corn).

Radio România și Radio București
SEARA DE OPERA

21.00. *„Trubadurul"*, operă în 4 acte (8 tablouri) de Giuseppe Verdi (discuri).

Corul și orchestra Operei Scala, dirijată de Sabajno.

In pauza I-a (21.30-21.45) : Cărți și reviste.

In pauza II-a (22.25-22.35) : Radio-jurnal.

In pauza III-a (22.55-23.05): Sport. 23.45. Jurnal pentru străinătate în limba franceză și germană.

Radio Experimental I

23.55. Ultimele știri.

21. Muzică (discuri).

Sâmbătă, 2 Octombrie 1937

6.30. Deschiderea emisiunii: Gimnastică ritmică. Radio-jurnal. Concert de dimineață (discuri). Sfaturi gospodărești și medicale.

7.30. Inchiderea emisiunii.

13.00. Ora. Culturale. Sport. Cota Dunării.

13.10. Concert de prânz. Muzică distractivă (discuri).

14.10. Radio-jurnal : Ora. Mersul vremii. Știri interne și externe.

14.25. Virtuozi celebri (discuri).

15.00. Ultimele știri.

19.00. Ora. Mersul vremii.

19.03. Concert de după amiază. Orchestra Ionel Giurgea. (Voce : Ion Luican).

UNIVERSITATEA RADIO

20.20. Calistrat Hogaș de Ovidiu Papadima.

20.40. Șaliapin cântă (discuri).

21.05. Poșta Radio.

21.20. Concert de seară. Orchestra de salon Radio, dirij. de D. Teodoru.

23.30. Sport. Radio-jurnal.

22.45. Concert de noapte transmis de la Terasa Cercului Militar.

23.45. Jurnal pentru străinătate în limba franceză și germană.

23.55. Ultimele știri.

CAPITOL ȘI ROXY

OGORUL

Jurnal și complectare

VIAȚA POLITICĂ

Referendum-ul „Poruncii"

Primejdia jidovească
este de proporții uluitoare

— Munca românească, proprietatea urbană, cultura națională, toate ramurile de activitate materială și spirituală ale nației sunt acaparate de jidani. Să se creieze o universitate liberă pentru studierea judaismului ! —

658) — Răspunsul d-lui profesor Ion Popovici, dela Cluj. —

Nu încape nicio îndoială că în țara noastră există o foarte gravă problemă jidănească ce amenință viitorul națiunei și Statului nostru românesc și a cărei grabnică soluționare se impune ca un imperativ al vremii.

Ar fi o crimă de neispășit față de națiunea noastră, nu numai de-a ignora primejdiile ce ne amenință, dar și de-a neglija mijloacele cele mai nemerite pentru a para, înlătura și chiar depăși, fie chiar și în acest ultim ceas — urmările lor nefaste.

Spiritul în care trebue să acționăm este cel ofensiv, fără zădarnice menajamente inutile, pentrucă dușmanul ne-a cotropit cetatea și noi trebue să-l gonim neîntârziat din-tr'însa.

Primejdia jidănească este de proporții uluitoare catastrofale! Sântem total acaparați în domeniul material. Tot ce producem, noi Românii, printr'o muncă primitivă neajutată adesea de instrumente sau capital, deci cu penibile eforturi românești, trece pe cântarul jidanului ,care ne drămuește și ne răsplătește produsul acestei munci cum vrea și cât vrea, ca într'un adevărat sat fără câini, căci poporul nostru în păturile cele mai profunde, cu toate categoriile lui muncitoare și creatoare de valori și bogății, nu cunoaște încă în țara și vatra lui strămoșească mâna ocrotitoare a statului său creat prin milenare jertfe de sânge și suferințe de mucenici a înaintașilor săi.

COMERȚUL

Comerțul acaparat complet în proporție exasperantă; meseriile și industriile mari și mici la fel.

Bogățiile extractive, cum și cele silvico-agricole ale țării, rând pe rând și într'un tempo fulgerător, trec în proprietatea sau exploatarea rapace, a jidanului hrăpăreț, care le transformă grăbit și fără scrupul, în arginții care mâine îi vor face și mai tari prin sporirea capacității judaice de exploatare, asupra noastră care nu mai suntem ocrotiți de nimic în fața puhoiului acestei noui năvăliri barbare.

PROPRIETATEA URBANA

Proprietatea urbană, cum s'a dovedit chiar în coloanele acestei neobosite „Porunci a Vremii" este în întregime aproape acaparată de jidani.

Toate imobilele centrale sînt ale lor, nouă ne-au mai rămas doar ulițele pentru a le mătura !

Bogățiile extractive, cum și cele silvico-agricole ale țării, rând pe rând și într'un tempo fulgerător, trec în proprietatea sau exploatarea rapace, a jidanului hrăpăreț, care le transformă grăbit și fără scrupul, în arginții care mâine îi vor face și mai tari prin sporirea capacității judaice de exploatare, asupra noastră care nu mai suntem ocrotiți de nimic în fața puhoiului acestei noui năvăliri barbare.

PROPRIETATEA URBANA

Proprietatea urbană, cum s'a dovedit chiar în coloanele acestei neobosite „Porunci a Vremii" este în întregime aproape acaparată de jidani.

Toate imobilele centrale sînt ale lor, nouă ne-au mai rămas doar ulițele pentru a le mătura !

Proprietatea rurală acaparată de jidani

Proprietatea rurală altădată numai în mâini creștine sau românești este pe fie-ce zi ce trece, acaparată și ea, fie prin cumpărarea fățișă, fie prin cea deghizată, fie prin arendă și trecută definitiv sau pe cale sigură și repede de definitivare în aceleași mâini a cotropitorilor jidani. Priviți pentru aceasta, cele ce se petrec cu pământurile marei proprietăți și cele țărănești împroprietărite din Bucovina, Moldova, Basarabia și Maramureș și să răspundă pseudo-conducătorii noștri spre ce țară mergem cu pași grăbiți ? Când și proprietatea rurală va fi acaparată de acești venetici atunci în virtutea principiului că : „Țara este a celuia al cui este pământul", — jidanii vor putea spune pe drept cuvânt că țara aceasta le aparține și că e datoria noastră a Românilor de-a ești dintr'insa.

MUNCA ROMANEASCA

Munca românească în întregime este la cheremul lor, ei o plătesc direct în ateliere, fabrici și exploatări silvico-agricole și la locurile pe cari catadicsesc să le ofere Românilor, — cum vor și cât vor ; iar indirect prin cumpărarea produsului muncii așa zise libere, a agricultorilor (neexpropriați încă de Iuda) în special, — iarăși cum vor și cât vor, căci ei apreciază, cântăresc, plătesc și manevrează piața cum vor, căci țăranul n'are ocrotitor în nimeni din acei mici funcționari de-o venalitate și inconștiență crasă în ce privește importanța lor ca factori de promovare a intereselor celor mai vitale și mai permanente ale celor de un neam cu dânșii.

După cum se vede, rând pe rând toți *factorii generatori de avuție* deci însăși potențialul ce garantează continuitatea noastră ca neam, ori au trecut definitiv în mâinele jidanilor, ori prin camătă, prin exploatare sistematică în folosul lor ameninţă să-i cucerească, (Ex. : pământul) în viitorul apropiat.

Care poate fi viitorul unui neam, care a scăpat, — din orice cauză ar fi, — toate bogățiile, deci sursele lui de viață din mâinile lui, în mâinele străinului ? Ni se umple sufletul de durere când această întrebare se raportă în chip așa de dureros la însuși neamul nostru românesc! Ce rost mai au atâtea instituții și sacrificii de-a le susține dacă ele nu promovează interesele de viață ale neamului românesc, ci a celor 2 milioane de jidani ?

Prin calitatea lor de industriași, comercianți, într'un cuvânt de exploatatori ai maselor consumatoare exclusiv românești, ei nici nu plătesc impozite pentru susținerea statului, căci aceste impozite fiind indirecte în marea majoritate, impozitele în totalitatea lor strivitoare apar voalate însă foarte real în prețul produsului fabricat sau vândut odată cu alte taxe, riscuri și beneficii de întreprinzători, care toate, dar absolut toate, sânt plătite de masa celor 14 milioane de Români neaoși, care sânt în întregime și masa muncitoare și consumatoare a țării. Deci Românul susține toate nevoile statului și pe deasupra și tot huzurul unei populații de circa 4—5 milioane de orășeni în marea lor majoritate jidani sau alți venetici! Cât oare vor mai putea spatele noastre, din ce în ce mai încovoiate, să ducă singure această strivitoare greutate, pe lângă greutățile de viață proprii ale unui popor de agricultori, ce trebue să conserve și să sporească un colosal inventar agricol fără beneficiul aferent sacrificiului și trebue apoi să-și sporească numărul și calitatea indivizilor ce-l alcătuesc?

Pentru satisfacerea vieței de huzur cât și a lăcomiei lor fără limită, speculerea producției curente a muncii și solului românesc nu sânt îndestulătoare și-atunci prin arsenalul de corupție pe care numai jidanul știe să-l pue în funcțiune, — începe mobilizarea și exploatarea anticipată și fără a se ține seamă de cerințele de viitor ale acestui neam, — a tuturor acelor bogății, ori epuizabile pentru totdeauna (petrolul), ori regenerabile într'un timp mult mai îndelungat decât acela în care sânt nimicite (păduri le și terenurile degradabile de sub dânsele).

CULTURA ROMANEASCA ESTE AMENINȚATA!

In ce privește domeniul spiritual ravagiile cauzate până acuma de judaism în rândurile noastre n'au fost cu nimic mai prejos decât cele din domeniul material. Aci ne-au strecurat cupa cu otravă și mai pe nesimțite, căci dacă materia poate fi măsurată cantitativ și fără chip de îndoială, apoi spiritul și tot ce i se atribue, cu greu poate fi apreciat calitativ, ci abea după ce distrugerile ce s'au operat sunt importante și greu remediabile. Să le înșirăm pe scurt :

De decenii ne-au otrăvit cu literatura cea mai tendențioasă, mai subversivă, mai dizolvantă de simțiminte nobile în înțelesul românesc al cuvântului, de românism nativ într'un cuvânt ; și-aceasta au făcut-o cu un scop bine determinat de-a ne tîcăloși, de-a ne altera specificul nostru și a ne transforma cu timpul într'o masă amorfă, informă, anarhică, lipsită de coeziunea ce ne-o asigura unitatea și puritatea sufletului românesc oglindit în producțiile clasice ale literaturii românești.

Ne-au alterat simțimântul religios prin ateizare, prin numeroase secte religioase susținute la obârșie cu bani jidănești, pentru a ne diviza și pe tărâm religios și a ne domina astfel mai bine.

Pun la îndemâna tineretului nostru cărți eftine ca preț și cu tiraj mare cu un conținut ce face apel la simțiminte impudice atâtătoare de preocupări vulgare și josnice, din cele mai fragede vârste ale copiilor noștiunii noastre.

Traficanții cei mai rutinați de carne vie prin ademeniri și șoapte ispititoare sânt în cea mai mare măsură tot ei. Ei ne fac onoarea exportului de frumuseți fragede românești în Levant, unde le așteaptă prăpădul și mizeria fizică și morală !

Traficul de stupefiante care duce la îmbogățirea repede și la distrugerea goimului român cine-l fac dacă nu jidanii ?

Indemnurile și practice avortului prin cine ne vine dacă nu prin medicul jidan, care în mărinimia lui vrea să-l ducă și în păturile rurale românești ?

Medicina, avocatura, profesoratul, farmacia și în general toate profesiunile unde nobletea sufletească idealismul și buna credință sânt calități morale de bază, practicate de jidan sânt prostituate într'un hal de nerecunoscut, ele nemaifiind decât simple trepte de acumulare nerușinată de avuție, de dominație și putere asupra goimului român.

In ce privește întrebarea a treia dacă: Primejdia jidănească este o invenție antisemită, etc., răspund: hotărît, nu! Ea este dimpotrivă o crudă realitate de multă vreme și-o mare primejdie în clipa de față. Sântem la limita extremă dincolo de care nu ne așteaptă decât moartea și rușinea veșnică a peirei ca neam atunci când și avuția și numărul de care dispuneam ne oferea posibilități de victorioasă luptă cu dușmanul perfid.

Cum putem scăpa de jidani

4) Inlăturarea primejdiei e pasibilă nu numai prin mijloace pașnice ci și prin violență.

Pe cale pașnică: prin boicotul general organizat imediat cât fierul e cald până la incadescență ca azi, condus după o technică bine studiată de statul major al conducerii partidelor de dreapta, care pe această chestie n'au de ce să fie deghizate, și-apoi urmărit cu o perseverență dezolantă pentru jidănime. Mobilizată toată intelectualitatea neviciată românească în serviciul ducerei la bun sfârșit a acestei lupte a cărei inițiativă se află complect în mâinele noastre. Boicotul va fi instituit ca măsură oarecum negativă; ca măsură pozitivă organizarea producției, circulației și consumației prin măsuri românești cinstite și desinteresate (după exemplul legionar).

In antisemitism nu văd nimic reprobabil, este pur și simplu un nume cu care denumim acțiunea de deparazitare a unei națiuni de parazitul semit tot așa după cum în medicină numim ser antirabic serul care ne scapă de virusul rabic, (al turbării).

Constituția este o ficțiune, scopul ei a fost desigur promovarea la limita optimă a vieței noastre ca popor stăpânitor (?) dacă ea nu corespunde acestui scop suntem liberi să ne făurim alta, care să corespundă acelui scop, care singur îi legitimează existența, puterea și obligația de-a o urma.

Eliminarea primejdiei jidovești nu implică pentru noi nicio obligație, nici morală, nici materială, ca odată eliminați din mijlocul nostru să le căutăm noi altă patrie. Nu, absolut de loc nu. Nu i-am poftit noi să vie, ci i-a adus dorința lor de-a trăi mai bine.

UNIREA FORȚELOR NAȚIONALISTE

Negreșit că pentru a duce la bun sfârșit o bătălie națională pe tărâm economic și politic de proporțiile celei preconizate este nevoie de-o armată nu numai gata la orice sacrificiu, nu numai foarte instruită, dar și foarte numeroasă, cu rezerve mari de tot, atât în conducători, cât și în simpli combatanți. Pentru aceasta o luptă comună cot la cot contopite într'un trup și suflet a tuturor grupărilor naționaliste se impune în modul cel mai imperios. Chestia aceasta s'ar putea uni.

Propun înființarea unei universități libere unde iudaismul să fie metodic și obiectiv studiat în toate manifestările lui pentru ca cel puțin generațiile tinere să fie mai bine pregătite, orientate și câștigate doctrinei antisemite. Față de complexitatea diabolică a spiritului iudaic, se impune studiul aprofundat al antisemitismului spre a-l înfățișa în lumina lui adevărată.

IOAN POPOVICI
profesor, Cluj

„Astra" culturală
dă semnalul bătăliei

„Porunca Vremii", scrisă cu slove de foc și condusă de d-voastră cu credință și muncă de titan, după atâtea citadele ocupate, de la dușmanul de a pururi al națiunei noastre : Iuda, prin *„Referendum-ul național"*, sună goarna pentru mobilizare generală, și astăzi se înarmează sufletul Națiunei Române în totalitatea forțelor sale. Și, credem cu sfântă convingere că, lupta la care chemați, atât pe cei mari și neînvinși ca : I. P. S. S. Patriarhul Românilor și profetul României celei Mari, înfăptuită prin suferințe și jertfe : d. prof. Nicolae Iorga, cât și pe noi cei mărunți și neștiuți, această luptă decisivă pentru existența noastră, va începe în curând și ea fără îndoială, se va termina cu izbândirea României a Românilor.

Sunteți astăzi primul comandant al luptelor noastre naționaliste și creștinești, care — nu numai ocazional, ci în fiecare clipă, zi după zi, luptați, în mână cu sfânta Cruce a credințelor strămoșești și cu spada menirilor noastre românești.

Neamul întreg vă cunoaște, vă știe, vă admiră și vă ascultă chemările vitejești, către piscurile unui viitor măreț.

Dumnezeu cel atoate îndrumător să vă hărăzească, cât mai neîntârziat, bucuria luminoasă a izbăvirii Neamului nostru, dintru atâtea nevoi, în cari se sbate azi din pricina lanțurilor grele, ce i le-a ferecat de gât, de mâini și de picioare blăstămatul popor al lui Izrael.

1) In România există problema jidănească. Nici nu este în țara asta o altă primejdie mai mare decât primejdia ce ne amenință existența, prezentul și viitorul nostru din cauza jidanilor.

2) Proporțiile acestei primejdii, în domeniul spiritual și material, pentru existența noastră națională, sunt așa de mari, încât noi, dacă nu vom înlătura din bună vreme veninul acestei primejdii, ea va fi egală cu dispariținea noastră, nu vremelnică, ci definitivă, din cartea istoriei.

3) Primejdia jidovească, departe de a fi o simplă invențiune antisemită, este o problemă cu o vechime egală cu apariținea jidanului rătăcitor prin lume.

4) Inlăturarea acestei primejdii trebue făcută fără amânare și fără cruțare.

Cerem sus și tare, să se instaureze grabnic, chiar după actuala guvernare, un guvern de dreapta, cu mâna nesovăitoare, care să aibă mandatul de a înlătura,

— din cuprinsul hotarelor noastre, poporul lui Iuda, și o dată cu el și primejdia, care atârnă asupra capetelor noastre.

5) Antisemitismul, — în fața primejdiei ce o constitue pentru națiunile creștine semitismul, — nu poate fi considerat decât forma cea mai grăitoare de manifestare a ideii lor naționale, a iubirii lor de neam din care fac parte și a dragostei de patrie.

6) *Constituția ne ordonă că : pământul patriei nu poate fi înstrăinat, nici colonizat cu alte popoare!*

Casa noastră noi am zidit-o, noi trăim în ea cum ne ajută Dumnezeu, membrii aceleiași familii decidem să ucidem din casa noastră paraziții, din cauza cărora suntem storși de vlagă, supți la față, îmbolnăviți și ca să nu murim noi, proprietarii, va trebui neapărat, să ne scăpăm de păduchele de lemn: jidanul, care, deși nu lucrează, totuși suge sângele poporului român.

Nu are voie nimeni să se amestece în treburile noastre interne !

7) Datoria noastră este să ne scăpăm de paraziții jidani. Nu putem avea nici un obligament față de el! De vreme ce noi nu am chemat în casa noastră nici un jidan, nu avem să ne batem capul unde vor pleca.

8) Rezolvarea primejdiei jidovești impune neapărat un program comun grupărilor naționaliste, dar și tuturor partidelor cari se numesc naționale, având conducători și membri de origine etnică românească, altminteri, aceste partide n'au nici un rost în viața națiunei noastre și trebuesc desființate prin lege.

D. E. NICOARA
Președintele „Astrei" culturale din Reghin

NOUI ADEZIUNI

La Referendum au mai aderat, acceptând întru totul programul „Poruncii", d-nii:

660) Ing. Alexandru Ionescu, raf. Vega, Ploești ; 661) Olga Ionescu, prof., Ploești ; 662) Ioan Gh. Buluc, funcționar, Independența-Covurlui; 663) Ioan St. Patiu, funcț., Independența-Covurlui ; 664) Gh. T. Drăgoiu, funcț., Buzău ; 665) Georgescu D. Focșani, str. Magiaru 40 ; 666) D-tru Ștefaniu, Focșani, Puțu Gherasim 11 ; 667) Const. Potlog, Focșani, str. Sf. Dumitru 12 ; 668) Minu Grigoriu, agr., Târnava-Dorohoi ; 669) Petre Ursuleanu, Pomârla-Dorohoi ; 670) Ioan Bârsan, înv. pens., Bogați-Oltenia ; 671) Crivea-nu Ilie, funcț., Chișineu-Criș ; 672) Beles Gheorghe, funcț., Chișineu-Criș; 673) Alexandru I. Dănilă, înv., Liești-Tecuci; 674) Ioan Nicolae, comerc., Tulcea ; 675) Elena lt.-col. Bădănan, Tg. Măgurele ; 676) C. T. Doba, proprietar, Loco, Aurel Vlaicu 35 A ; 677) Octav N. Rallea, avocat, Loco, 11 Iunie 75 ; 678) Maestru V. Ștefăniță, Sugatag - Maramureș ; 679) M. V. Matache, Loco, b-dul Regele Alexandru; 680) Balaban Grigore, Chișinău, I. C. Brătianu ; 681) Păsăreanu Const., Galați, Miron Costin 25; 682) Paraschiv Niculescu, Loco, Ing. Teodoru 25; 683) Vespasian Topa, dir. P. T. T., Grigore Ghica Vodă; 684) Albatu Ștefan, student Grigore Ghica Vodă; 685) Dr. G. Antoniu, medic, Loco b-dul Pache 19.

*

ROMANI ȘI ROMANCE, răspundeți Referendum-ului ! Cine socotește că n'are nimic de adăugat peste programul înfățișat de „Porunca Vremii", poate răspunde simplu pe o c. p. : „Ader la programul „PORUNCII", **indicând numele, profesiunea și localitatea unde domiciliază.**

SE DESCHIDE, TOTUȘ, PARLAMENTUL
la 15 Noembrie ?

— Ce concluzie se poate trage dintr'un decret regal apărut în Monitorul Oficial de ieri. —

— Luptă fățișă între bătrânii și tinerii liberali. —

Ieri s'au produs câteva fapte — **asupra cărora nu putem aduce nici un amănunt și „nu avem voe" să facem vreo aluzie.** Aceste fapte, cari vor fi cunoscute, credem, peste cel mult o săptămână, ne îndrituiesc să afirmăm că **au facilitat clarificarea situației guvernului în legătură cu mult discutata problemă a succesiunei.**

Național-țărăniștii, insuficient informați, nu știu, deocamdată, despre ce, anume, este vorba. Când vor afla, însă, vor spumega asemeni unei mări frământată de furtună.

Dar cine se mai incomodează, oare, azi, de amenințările unor oameni, cari s'au pus, cu bună știință, în afară de actualitatea politică ?

*

Prin decretul regal nr. 3339, publicat în Monitorul Oficial nr. 226, din 30 Septembrie, la pagina 8023, s'a deschis, la art. 161, din budgetul ministerului de finanțe, un credit suplimentar pentru „diurnele de ședință a 387 deputați, pe timpul sesiunii ordinare — citiți bine — 15 Noembrie 1937—15 Martie 1938".

Cercurile liberale interpretează acest decret ca o indicație precisă, că Parlamentul se va deschide la 15 Noembrie **și va lucra până către mijlocul lunei Februarie, oricâte proteste se vor ridica.**

In adevăr, dacă nu vor mai fi convocate Corpurile Legiuitoare — cum anunță opoziția — **de ce se plătesc diurnele parlamentarilor până la 15 Martie 1938?**

Nu cunoaște guvernul, oare, un caz din trecutul nu prea depărtat când numeroși deputați și senatori au fost urmăriți, prin justiție, pentrucă au încasat bani fără să poată presta serviciu?

Cunoaște?

Deci se expune la neplăceri?

Sau e convins că mandatarii națiunii vor avea posibilitatea să se achite, prin participare la ședințe, de aceste diurne?

Iată întrebări serioase, cari merită un răspuns!

*

La Dolj, comitetul executiv al organizației liberale a luat o măsură, în adevăr, senzațională: cei cari au trecut de 40 ani nu mai au dreptul să se înscrie în partidul liberal.

Mărturisim că nu pricepem justificarea unei asemenea hotăriri.

E o luptă fățișă deschisă împotriva bătrânilor de d. Emanoil Tătărescu, șeful guvernamentalilor din Dolj și fratele primului ministru?

Vom vedea, în cazul acesta, cum va reacționa d. Dinu Brătianu, care devine viforos ca un leu injunghiat când cineva îndrăznește să arunce o săgeată cât de inofensivă în gârbovii liberali.

*

Se vorbește insistent că d. Nicolae Titulescu va pune bazele unui partid politic în România.

Noi am arătat și în numărul de ieri, după informațiile precise pe cari le avem din cercurile fostului ministru de externe, că o bună bucată de vreme d. Titulescu va rămâne departe de convulsiunile politice, pentru a nu stârni anumite susceptibilități și, mai ales, pentru a nu provoca anumite irascibilități penibile în rândurile democraților.

Timpul va confirma spusele noastre.

*

Grupul „Părcri libere", care numără pe d-nii ministru Valer Pop, subsecretar A. Bentoiu, subsecretar D. Alimănișteanu, P. Alexandrescu-Roman, Traian Pârvu, Valer Roman, N. Sibiceanu, a ținut, recent, o intrunire intimă.

S'a arătat, cu acest prilej, că e o datorie pentru membrii grupului să reacționeze în contra oricărui curent în contradicție cu doctrina liberală și să afirme eficacitatea unui liberalism românesc.

Rezultatul convorbirilor: s'a adoptat propunerea ca părerîștii să fie doctrinari dinamici și nu de catedră.

Victor Mocanu

Președintele Academiei Italiene

Marele scriitor italian Gabriel D'Anunzio, a fost numit președintele Academiei Italiene în locul decedatului savant Marconi

POLITICE

D. V. Antonescu va informa pe Suveran

DUPĂ ce se va înapoia dela Geneva, d. ministru Victor Antonescu se va prezenta în audiență Suveranului, pentru a raporta asupra modului cum au decurs desbaterile consiliului permanent al Societății Națiunilor.

Demisia d-lui Valer Pop dela o șefie liberală

D. VALER POP, ministrul industriei și comerțului, a demisionat dela conducerea organizației național liberale din Satul Mare, unde urmează să fie ales șef d. Valer Roman, fost ministru.

D. Maniu la serbările dela Alba Iulia

ESTE PROBABIL ca d. Iuliu Maniu să participe la serbările naționale dela Alba Iulia, din ziua de 14 Octombrie, cari se vor desfășura în prezența Suveranului și a membrilor guvernului.

Politica în școală

MINISTERUL educației naționale a trimis o circulară directorilor de școli secundare din țară, prin care le face cunoscut că, subt aspră pedeapsă, este interzis profesorilor și elevilor să facă politică în școală.

Interimatul aerului și marinei

D. GENERAL C. Ilasievici, ministrul apărărei naționale, a luat interimatul departamentului aerului și marinei, pe tot timpul lipsei din țară a d-lui ing. Radu Irimescu.

Audiențe la M. S. Regina Maria

M. S. REGINA MARIA a primit în audiență, în cursul zilei de ieri, la Balcic, pe I. P. S. Sa mitropolitul Dionisie, arhiepiscopul ortodox al Varșoviei, care era însoțit de P. S. Sa episcopul Sava.

Amânarea unui congres liberal

IN URMA întrevederilor pe cari d. Dinu Brătianu le-a avut cu d-nii Cipăianu, Valer Roman și Bebe Brătianu, s'a hotărât amânarea congresului organizației liberale dela Satu-Mare, care trebuia să se țină Duminică, 3 Octombrie.

Conferința consilierilor culturali
la Sf. Patriarhie

In zilele de 29 și 30 Septembrie a avut loc la Sf. Patriarhie, conferința consilierilor culturali din întreaga țară.

Lucrările au fost prezidate de P. S. S. Irineu Târgovișteanul, vicarul Sf. Patriarhii (xx).

Au luat parte următorii p. c. consilieri: Aurel Crăciunescu, M. Bulacu, Gh. Velihorschi, Staicu, Brânzeiu, V. Burjacovschi, P. Savin, M. Madan, Vintilescu, St. Iordănescu, etc.

Fotografia a fost luată ieri, după terminarea lucrărilor.

In mijloc (x) I. P. S. Patriarh dr. Miron Cristea

Telegrama Ducelui
adresată d-lui Hitler

Berlin, 30 (Rador). — *Părăsind teritoriul Germaniei, d. Mussolini a adresat d-lui Hitler următoarea telegramă datată din Kufstein:*

„In amintirea zilelor de neuitat pe care le-am petrecut cu Excelența Voastră și alături de admirabilul popor german, ca mărturie a recunoștinței pentru pirmirea pe care am găsit-o la Excelența voastră și la națiunea germană, cu inima plină de priveliștea măreață a muncii și credinței pe care țara voastră mi-a arătat-o cu atâta mândrie în puternica ei renaștere, gândurile mele se întorc în clipa aceasta când trec frontiera la Excelența voastră.

„Aceste zile au confirmat solidaritatea spirituală care unește Germania național-socialistă de Italia fascistă, trăinicia și concordanța intențiunilor lor și amiciția lor de nesdruncinat. Aceste zile au întărit și mai mult și au dat și mai mare viață admirației mele pentru opera Excelenței voastre și prieteniei mele pentru persoana Excelenței voastre.

„Primiți odată cu expresiunea reînoită a recunoștinței mele, urările mele cele mai sincere și cele mai cordiale pentru persoana Excelenței voastre și pentru marea voastră țară, în așteptarea prilejului de a vă putea saluta în Italia". Mussolini.

MÂINE : Răspunsul la Referendum al d-lui avocat I. Suciu-Sibianu.

DUMINICA ÎN PAG. I-a: Răspunsul d-lui I. C. Atanasiu, fost ministru.

ECONOMIE-ŞI-MUNCĂ NAŢIONALĂ

Diverse

LA MINISTERUL FINANŢELOR s'a ţinut eri o conferinţă, în care s'a discutat chestiunea fuzionării Soc. de gaz metan cu U. E. G. şi a măririi capitalurilor acestei societăţi, chestiune care a fost obiectul unei divergenţe de păreri în comisia avuţiilor.

S'a hotărît să se ceară avizul unui consiliu de jurisconsulţi.

*

DUMINICA va avea loc inaugurarea topitoriei dela Feteşti, în prezenţa reprezentanţilor instituţiilor cooperatiste.

Această topitorie a fost construită de Federaţia cooperativă pentru industrializarea textilelor.

*

IN ŞEDINŢA de eri a Oficiului naţional al textilelor s'a hotărît, între altele, să se intervină pe lângă ministerul de finanţe ca în viitor cultivatorii mici de plante textile să fie scutiţi de plata cifrei de afacere pentru operaţiunile de vânzarea produselor.

*

D. dr. M. RADOSAVLJEVITCH, guvernatorul Băncii de emisiune iugoslave, a părăsit eri Capitala, plecând la Belgrad împreună cu delegaţia iugoslavă.

*

MINISTERUL finanţelor a dispus ca începând dela 25 August 1937, impozitul pe cifra de afaceri de 3% datorat pentru oţetul fabricat în ţară din vin, să se perceapă sub forma unei taxe fixe de 0,26 lei la litrul de vin introdus în fabrici.

*

D. M. NEGURA, ministrul cooperaţiei, va face zilele acestea declaraţii reprezentanţilor presei cu privire la operaţiunile de aprovizionare cu porumb.

După cum se ştie, aceste operaţiuni se fac de către un Oficiu înfiinţat de curând pe lângă ministerul cooperaţiei.

*

D. gen. MIHAIL IONESCU, preşedintele consiliului de administraţie al Regiei Autonome C. F. R. şi ing. I. MACOVEI, directorul general cfr., au plecat în inspecţia lucrărilor pentru construcţia liniilor Ilva Mică—Vatra Dornei, Salva—Vişeu, Teiuş—Apahida.

*

ERI la amiază a avut loc inaugurarea noului spital de boli venerice dela Colentina.

La festivitate, au luat parte d-nii: dr. I. Costinescu, ministrul sănătăţii, prof. dr. T. Gane, secretarul general al ministerului, dr. O Puscariu, directorul general al sănătăţii, dr. N. Dumitriu, director general al personalului din acelaş departament, p[illegible] Gr. Trancu-Iaşi, dr. Ionescu-Siseşti, ing. Săbăreanu, primarul sectorului de Galben, Aurel Popescu-Necşeşti, directorul Eforiei spitalelor, profesorii dr. Paulian, N. Minovci, general dr. Răşcanu, dr. N. Lupu, dr. C. Stănescu, directorul general al ocrotirilor.

*

ASTAZI, are loc în comuna Moroeni (jud. Dâmboviţa) solemnitatea inaugurării sanatoriului de tuberculoşi construit de „Liga naţională pentru profilaxia tuberculozei" în colaborare cu ministerul sănătăţii.

Vor lua parte d. dr. I. Costinescu, ministrul sănătăţii şi numeroşi medici şi autorităţile din judeţul Dâmboviţa.

*

ERI s'a întrunit la sediul din str. Polonă 8, comitetul Uniunii camerelor de agricultură.

A prezidat d. C. Sescioreanu, preşedintele Uniunei.

*

MINISTERUL finanţelor a deschis un credit extraordinar în sumă de lei 6.522.000 pentru plata burselor studenţilor de la universităţile şi şcolile superioare din întreaga ţară.

*

PRINTR'UN decret regal s'au deschis credite suplimentare şi extraordinare în sumă totală de lei 48.514.680, pe seama diferitelor ministere.

De unde se va face acoperirea acestor credite, ştiut fiind, că fondul respectiv bugetar a fost epuizat?

*

D-nii INGINERI *Gh. Frim şi St. Ionescu,* dela atelierele Bucureşti-Grivita, au fost autorizaţi să îndeplinească funcţiunea de subşefi de serviciu, ajutori ai conducătorilor acestor ateliere.

*

ASTAZI, la ora 7 jum. seara, d. P. Alexandrescu-Roman, secretarul general al ministerului muncii, deschide ciclul de conferinţe organizate de Secţiunea funcţionarilor din asigurările sociale, vorbind despre: Rostul şcolilor de pregătire profesională pentru funcţionarii publici.

Conferinţele au loc în sălile „Federaţiei generale a asociaţiilor de salariaţi publici", din str. Aristide Briand 20.

*

DESCHIDEREA şcoalei pregătitoare de comerţ cfr., a fost amânată până la noui dispoziţii.

*

COMISIA pentru examinarea inginerilor silvici, candidaţi la posturile de subinspectori, este compusă din d-nii Horia Lazăr, directorul general al regimului silvic, I. Simionescu, administratorul C.A.P.S.-ului, Dumitru Grozescu, prof. Marin Drecea, V. Stinghie şi Iliescu.

In jurul traficului
cu autorizaţiunile supuşilor străini

Un comunicat care încearcă să bagatelizeze proporţiile afacerii şi să acorde certificate de inocenţă unor funcţionari ai Direcţiunei muncii

In legătură cu uriaşul trafic şi falşurile săvârşite cu autorizaţiunile de şedere în ţară a supuşilor străini, (chestiune care este astăzi în cercetarea parchetului) ministerul muncii ne trimite un fel de comunicat prin care are aerul să desmintă unele lucruri scrise în întreaga presă a Capitalei.

Vom relata textul acestui comunicat, comentând pasaiile mai interesante aşa cum ne dictează bunăcuviinţa şi corectitudinea profesională.

In primul rând, ţinem să remarcăm că acest comunicat provine dela direcţia muncii şi anume serviciul plasării, şomajului şi migraţiunilor şi nu dela cabinetul d-lui ministru cum s'ar fi cuvenit în speţă.

Adică dela acel serviciu al ministerului unde s'au perfectat falsurile excrocului MORITZ WEXLER şi a oamenilor săi de afaceri.

Acest amănunt are o dublă semnificaţie şi anume:

1) dă o indicaţiune de ce valoare poate prezenta comunicatul „pentru stabilirea adevărului" şi 2) indică pe autorii principali *ai lui.*

BAGATELA SAU PANAMA?

Dar să mergem mai departe: „Ministerul muncii (sună comunicatul) având indicii că unele cereri privitoare la supuşii străini cari solicitau autorizarea de şedere în ţară ar fi fost falsificate, de comun acord cu direcţia generală a poliţiei, a luat intense măsuri pentru descoperirea autorilor".

Fraza aceasta anodină şi lipsită complet de preciziuni încearcă să reducă proporţiile vastei panamale (se ştie că s'au falsificat mai multe mii de autorizaţiuni) la acelea a unei găinării obişnuite.

Intrebăm — nu ştim pentru a câtea oară — are ministerul interesul să bagatelizeze o „afacere" a cărei soluţionare grabnică şi radicală interesează bunul mers şi siguranţa unei ţări întregi?

Mai departe: „In acest scop s'au dat două aprobări cu semne convenţionale, cari s'au dovedit în urmă că au fost în adevăr modificate, prin ştergerea completă a textului şi scrierea din nou a unui alt text, în care s'au introdus mai mulţi străini decât fuseseră aprobaţi".

Despre această chestiune a scris pe larg întreaga presă a Capitalei. Cui revine meritul descoperirii falşurilor, este o chestiune care până astăzi nu este încă limpezită.

Constatăm — cu cea mai adâncă indignare — un singur lucru: că falşurile s'au descoperit foarte târziu, după ce Moritz Wexler & C-nie introdusese în ţară câteva mii de supuşi străini, dintre cari mulţi inşi indezirabili în ţările de origină.

Mai departe: „Cercetările au dus în acelaş timp la identificarea autorilor falsurilor. Aceştia au fost arestaţi şi deferiţi Parchetului, unde cercetările sunt în curs. Falsurile au fost săvârşite în afară, de către persoane străine de ministerul muncii, nefiind implicat nici un funcţionar"...

Reţinem: „FALSURILE AU FOST SAVARŞITE IN AFARA".

Atât ar mai fi trebuit ca fabrica de clor patronată de Puiu Vera-Wexler să funcţioneze în chiar localul ministerului!!

Nimeni, dar absolut nimeni, n'a scris că autorizaţiunile de şedere în ţară a supuşilor străini s'au falsificat în minister. Toate gazetele au relatat că falsurile s'au operat în casa lui Puiu Vera, a gazetarului X sau a deputatului Y.

Dar dacă falsurile s'au operat la domiciliul excrocului Vera-Wexler sau aiurea, piesele falsificate au fost perfectate la ministerul muncii.

Adică au fost înregistrate, apostilate, concepute, semnate, parafate şi eliberate de minister.

In acest sens se poate vorbi de: afacerea traficului şi falsurilor cu autorizaţiunile de şedere în ţară a supuşilor străini dela ministerul muncii.

MINISTERUL SE CONTRAZICE

Şi acum vine partea cea mai interesantă a comunicatului (pentru care credem noi că s'a şi dat comunicatul):

„Comentariile făcute în unele ziare înainte de a se cunoaşte rezultatul anchetei judiciare sunt premature şi alarmante şi ating pe nedrept prestigiul unor distinşi funcţionari (ing. Stavri Cunescu, N. Missir şi Mănuilă n. n.) **cari în tot cursul cercetărilor au dat tot concursul organelor direcţiei generale a poliţiei pentru descoperirea falsurilor".**

Fraza aceasta se referă — în parte — la comentariile făcute de noi în jurul acestei vaste „afaceri" de trafic şi falsuri cu autorizaţiunile de şedere în ţară a supuşilor străini.

Intr'adevăr, noi am cerut ca, paralel cu cercetările justiţiei purtate de d. jude-instructor Al. Mitulescu, ministrul muncii să ordone o anchetă administrativă, aşa cum se uzează în cazurile similare.

Ancheta administrativă cerută şi promisă nu a venit.

Am mai cerut ca, potrivit prevederilor statutului funcţionarilor publici, să se aplice sancţiuni disciplinare împotriva acelor funcţionari ai direcţiunei muncii (dela cei mai umili la cei mai înalţi) cari, prin neglijenţă, superficialitate, ignoranţă etc., au favorizat vasta operă de fals şi trafic a excrocului Vera-Wexler şi a oamenilor lui de afaceri murdare.

Astăzi, ministerul muncii, după ce recunoaşte că unele comentarii făcute în presă sunt premature înainte de a se cunoaşte rezultatul anchetei, dă certificate de inocenţă (înainte ca instrucţia să-şi spue cuvântul) tocmai acelor funcţionari prin mâinele cărora au trecut toate piesele false cari fac obiectul celei mai atente examinări a parchetului.

Să fie oare vorba de o complicitate morală, sau de o scăpare de vedere regretabilă?

Ori cum ar fi, un comunicat ca acel de mai sus nu onorează pe nimeni.

I. Muche

Şcolare

MINISTERUL educaţiei naţionale a trimis tuturor directorilor de şcoli secundare din întreaga ţară, o circulară prin care le pune în vedere ca să interzică elevilor participarea la întruniri, conferinţe sau la manifestaţii studenţeşti, politice, cetăţeneşti, etc.

Ministerul atrage atenţiunea directorilor de şcoli şi îi face direct responsabili de orice încălcare în acest sens a regulamentului, din partea elevilor, amintind totodată articolele de lege cari opresc categoric pe elevi dela orice manifestaţiuni, în afară de cele cu caracter strict cultural.

*

AZI, are loc la ministerul Educaţiei naţionale, alegerea locurilor în învăţământul supra-primar, de către maestrele şi maeştrii reuşiţi la examenul de capacitate de astăvară.

Candidaţii vor trebui să aducă cu ei actele necesare.

Locurile cari vor rămâne vacante după aceste numiri, vor putea fi date spre suplinire, în ziua de 10 Octombrie.

Pentru serviciul sanitar al municipiului Bucureşti

Cetăţenii din strada Toamnei, adresează pe această cale, serviciului sanitar al municipiului Capitalei, următoarea plângere, în speranţa că de astă dată se vor lua măsurile cuvenite.

In această stradă la numărul 37, la o instituţie de stat, contrar regulamentului sanitar care interzice acest lucru şi prevederilor higienice, într'o magazie, exalând miros pesitenţial, sunt crescuţi patru porci.

Aceasta constituind un focar continuu de infecţie şi boală, cetăţenii cer serviciului sanitar, în interesul sănătăţii publice la care trebue să vegheze, desfiinţarea acestei creşcătorii de porci în mijlocul oraşului, azi când acest lucru nu este permis nici măcar la marginea Capitalei.

Preţurile de bază
ale fierului şi uneltelor agricole

D. Valeriu Pop, ministrul industriei şi comerţului a întocmit decizia ministerială prin care se fixează pentru articolele cari urmează, pentru întreaga ţară, următoarele preţuri:

Lei 8.67 pe kg. pentru fierul beton; lei 8.75 pe kgr. pentru fierul comercial (şine pentru roţi, fier pentru potcoave, fier rotund, patrat şi plat); lei 9.05 pe kgr. pentru fierul fasonat (fier T. dublu T. U. vinclu, etc.), lei 10.40 pe kgr. pentru fierul balot (fier cerc); lei 14.50 pe kgr. pe cue; lei 27 pe kgr. pentru osii de căruţă.

Preţurile de mai sus sunt preţurile franco uzină la care se adaogă numai cheltuelile de transport, taxele (cifra de afaceri, taxa de consumaţie şi taxele comunale) şi un beneficiu de 20 la sută care cuprinde câştigul tuturor revânzătorilor (engrosişti şi detailişti).

Pentru articolele cari urmează — s'au fixat următoarele preţuri franco depozitul sau magazinul de desfacere (revânzător):

Lei 25 sapa, greutatea de 1 kgr., bucata; lei 42, toporul, greutatea 1 kgr. bucata; lei 1463, plugul tip B 5 R 65 kgr. bucata; lei 788, grapa CHK 11, greutatea 40 kgr. bucata; lei 4010, cultivatoare tip RBJ 9, greutatea 3160 kgr. bucata; lei 995, rariţa tip R E, greutatea 43 kgr. bucata; lei 928, prăşitoarea tip RKS, greutatea 26 kgr. bucata.

Preţurile pentru celelalte tipuri se urcă sau se scad în proporţie cu greutatea mai mare sau mai mică ce o au.

Contravenienţii la dispoziţiunile prezentei deciziuni vor fi pedepsiţi conform legii pentru înfrânarea şi reprimarea speculei ilicite.

Pădurile Sf. Biserici
date spre exploatare satrapilor jidani?

Să fie oare adevărat?

Un creştin ţine să ne informeze printr'o scrisoare, că nu numai sf. icoane sunt în mâna jidanilor dar şi pădurile cu care sunt înzestrate sf. Biserici.

Informaţia are tot girul seriozităţii. Totuşi am fi bucuroşi să primim desmînţiri categorice, care să dezvinovăţească totul, nu să acuze pe cei ce le dau fiindcă aşa ceva n'am dori.

Iată despre ce este vorba:

Biserica „Sf. Nicolae" din Braşov, a dat spre exploatare, întreg masivul său de pădure dela Măneciul-Ungureni din jud. Prahova jidanului JACK LEON din Ploeşti.

Jidovul este intrat în conversiune cu suma de lei 40 milioane!?

Ar putea spune cineva că a fost acceptat jidanul, fiindcă a plătit banii înainte.

Aş, de unde!

Ştiţi care sunt condiţiunile de exploatare?

JIDANUL NUMAI CE TAIE, PLATEŞTE!

Ce-are de zis Mitropolia Sibiului?

ŞI O PADURE A SF. PATRIARHII!

In aceeaşi scrisoare se mărturiseşte că pădurea sf. Patriarhii, Neagra din Mărgineni-Prahova este exploatată indirect de jidani, prin cooperativa Mărcesti-Dâmboviţa, cooperativă care spre mâhnirea noastră e condusă de preotul satului.

Este adevărat sau nu că lemnul de lucru din pădurea exploatată, de cooperativă, merge la fabrica de cherestea din Ţigănia, departe 9 km. de Ploeşti, proprietatea jidanului Ionaş din Câmpina, care în timpul războiului a rămas să jecmănească întreaga populaţie împreună cu nemţii?

Intrebăm pe cei în drept dela sf. Patriarhie: este acest lucru adevărat sau nu este?

Noi aşteptăm un grabnic răspuns pentru a putea stabili adevărul.

Intârzierea lui confirmă cele spuse de noi.

— C. —

ROMANI ŞI ROMANCE!

Pentru România de mâine a Românilor: nici un ac dela jidani!

Desvelirea monumentului eroilor din Costeşti (Argeş)

Duminică a avut loc desvelirea monumentului din Costeşti (Argeş) ridicat în amintirea morţilor căzuţi în războiu.

Ceremonia s'a desfăşurat într'o atmosferă de profundă pietate şi de respectuos omagiu de recunoştinţă adus memoriei bravilor soldaţi din Costeşti cari şi-au sacrificat viaţa pentru împlinirea idealului naţional.

După ce s'a oficiat un serviciu religios de către un sobor de preoţi şi s'a desvelit statuia care este opera sculptorului Dumitriu-Bârlad, reprezentând o santinelă a cărei fizionomie impresionează prin calmul hotărît cu care stă de veghe, gata să înfrunte voiniceşte pe duşman, s'au ţinut mai multe cuvântări pentru cinstirea eroilor şi a faptelor lor.

Au vorbit preoţii Stănescu (Costeşti) şi Vernescu-Mărghia, fost preot militar în timpul războiului.

Părintele Vernescu Mărghia a evocat momente din războiul cel mare.

Au mai ţinut cuvântări: pretorul Ioaniu, învăţătorul Enescu din Costeşti, Tufeanu în numele foştilor luptători, învăţătorul Frânculescu, comandantul premilitarilor locali.

CUVANTAREA D-LUI M. BADESCU PREŞEDNTELE DE ONOARE AL COMITETULUI DE INITIATIVA

D. M. BADESCU a spus următoarele:

„Ne-am reunit astăzi, aci, să cinstim cu sfinţenie morţii satului nostru căzuţi în războiu.

Prin ridicarea acestui monument ne împlinim o datorie către aceia pentru Patrie, şi să lumineze drumul acestei datorii, *apărarea pământului strămoşesc.*

Acest monument se confundă cu sacrificiul eroilor din satul nostru, a căror amintire o salutăm astăzi şi în memoria lor să ne închinăm, aci, cu cel mai sfânt respect.

Măreţului lor sacrificiu pentru ţară îi aducem aci mărturia sfântă că nu-i vom uita, memoria lor va fi deapururea trează în inimile noastre şi facem aci legământul de credinţă, că la rândul nostru vom şti să ne facem datoria întreagă către ţară, pentru pământul strămoşesc închegat cu sângele lor".

D-sa mulţumeşte tuturor acelor cari au dat umila lor contribuţie pentru ridicarea acestui monument precum şi maestrului profesor Dumitriu Bârlad. Datorită d-sale s'a putut astăzi realiza o statuie vrednică de amintirea eroilor noştri.

„Trebuie să mulţumim mai ales unui mare sprijinitor fără al cărui concurs nu am fi putut realiza nici aşa repede, nici în mărimea aceasta monumentul. E vorba de d. director general M. Nicolau din ministerul lucrărilor publice.

Recunoştinţa noastră e cu atât mai mare că d. Nicolau nu este măcar fiu al Argeşului, nici decum al Costeştiului.

Graţie d-sale s'a ridicat socluu monumentului înlesnind astfel ca suma strânsă de comitet să meargă numai la lucrarea statuei de bronz şi s'o avem deci mai măreaţă.

Mulţumesc societăţii „Cultul Eroilor", d-lor g-ral Negrea şi col. Makarovici cari au participat cu o subvenţie la monumentul nostru.

In numele comitetului, în numele tuturor celor cari au subscris la ridicarea monumentului, am cinstea să-l predau astăzi comunei, având convingerea că atât autorităţile cât şi populaţia întreagă, vor şti să-l îngrijească aşa cum se cuvine unui simbol sfânt".

D. deputat MARIN POPESCU, fiu al Argeşului, fost combatant, evocă trecutul neamului nostru şi sacrificiul celor cari au apărat hotarele ţării, şi îndeamnă tineretul de azi să ia pildă dela înaintaşii nostri, făcându-şi datoria pentru Patrie când va fi nevoie.

D. prefect ION GHINESCU, după ce arată însemnătatea monumentului prin care se omagiază eroii neamului spune că cea mai mare datorie de recunoştinţă către cei cari s'au jertfit pentru unirea cea mare este armonia, unirea noastră a tuturor pentru înflorirea şi întărirea ţării, pentru apărarea graniţelor când va fi nevoie şi îndeamnă să slujim cu credinţă neînduplecată şi să ne iubim ţara şi Tronul, să le să fim urmaşi vrednici ai eroilor pentru cari avem sfânta datorie de a nu-i uita.

A urmat apoi defilarea premilitarilor care a fost primită de autorităţile locale şi de reprezentanţii oficialităţilor judeţene şi de comitetul de iniţiativă al monumentului.

Statuia Monumentului Eroilor din Costeşti-Argeş, în atelierul sculptorului Dimitriu-Bârlad

Dela federaţia generală a salariaţilor publici

Consiliul Federaţiei generale a asociaţiilor profesionale de salariaţi publici s'a întrunit, aseară, în şedinţă, la care au luat parte reprezentanţii tuturor organizaţiilor componente.

D. preşedinte Stancu Brădişteanu a adus la cunoştinţa consiliului rezultatul audienţei Frontului Unic la d. Cancicov, ministru de finanţe, în chestia desfiinţării ultimei curbe.

D. ministru a promis, că atunci, când încasările vor depăşi prevederile bugetare, asigurând suma necesară, ultima curbă va fi desfiinţată automat.

Ministerul Lucrărilor Publice şi al Comunicaţiilor
Direcţiunea Generală a Drumurilor

Publicaţiune No. 48858
din 18 Septembrie 1937

Se aduce la cunoştinţa generală, că în zilele şi la orele specificate mai jos, se vor ţine licitaţii publice, cu oferte închise şi sigilate, separat pentru fiecare lucrare, după cum urmează:

IN ZIUA DE 5 OCTOMBRIE 1937, ORA 10
LICITAŢIA II-a

I. In localul Direcţiunei Generale a Drumurilor din Ministerul Lucrărilor Publice şi al Comunicaţiilor şi în localul Serviciului judeţean de Drumuri Severin pentru:

1) Lucrările de reconstruirea suprastructurei podului No. 30 de pe drumul judeţean Săvârşin—Sălciva km. 103.534 în valoare de lei 43.000 cu termen de execuţie de 30 zile.

II. In localul Direcţiunei Generale a Drumurilor din Ministerul Lucrărilor Publice şi al Comunicaţiilor şi în localul Inspectoratului III de drumuri Cluj pentru:

1) Lucrările de repararea podurilor No 12, 24, 58 şi 73 de pe drumul naţional No. 16 Cluj-Reghin km. 23+917, 30+116, 50+770 şi 56+270 în valoare de lei 100.000, cu termen de execuţie de trei luni.

III. In localul Direcţiunei Generale a Drumurilor din Ministerul Lucrărilor Publice şi al Comunicaţiilor şi în localul Inspectoratului IV de drumuri Cernăuţi pentru:

1) Lucrările de construcţie a platelajului din lemn de brad şi stejar pe 151,89 m. lungime, la podul metalic peste râul Nistru la Zviniace de pe drumul naţional No. 31 Cernăuţi-Cosmeni-Zviniace km. 34+472, în valoare de lei 500.000, cu termen de execuţie de două luni.

IV. In localul Direcţiunei Generale a Drumurilor din Ministerul Lucrărilor Publice şi al Comunicaţiilor, în localul Inspectoratului VIII de drumuri Braşov şi în localul Serviciului judeţean de drumuri Sibiu pentru:

1) Lucrările de construcţie a podului de beton armat No. 161 de 2+12,00 m. deschidere, pe drumul naţional No. 1 Sibiu-Braşov la km. 167+538,30—167+563,30 situat între localităţile Brad şi Avrig, în valoare de lei 995.000, cu termen de execuţie de trei luni.

V. In localul Direcţiunei Generale a Drumurilor din Ministerul Lucrărilor Publice şi al Comunicaţiilor, în localul Inspectoratului VIII de drumuri Braşov sau în localul Serviciului judeţean de drumuri Alba pentru:

1) Lucrările de construirea zidului de sprijin situat la km. 30+611 de pe drumul naţional No. 27 Turda-Câmpeni-Abrud-Alba Iulia, în valoare de lei 275.000, cu termen de execuţie de trei luni.

VI. In localul Direcţiunei Generale a Drumurilor din Ministerul Lucrărilor Publice şi al Comunicaţiilor şi în localul Serviciului judeţean de drumuri Vaslui pentru:

1) Lucrările de reparaţia podurilor şi podeţelor de pe drumul naţional No. 18 Crasna-Vaslui-Iaşi km. 134+480, 155+791 şi 145+821 în valoare de lei 158.170, cu termen de execuţie de patru luni.

IN ZIUA DE 12 OCTOMBRIE 1937, ORA 10
LICITAŢIA II-a

I. In localul Direcţiunei Generale a Drumurilor din Ministerul Lucrărilor Publice şi al Comunicaţiilor şi în localul Inspectoratului I de drumuri Craiova pentru:

1) Lucrările de reconstrucţia podului mixt peste râul Jiu, pe drumul comunal Sâmbotin-Porceni km. 5+600, în valoare de lei 1.660.000 cu termen de execuţie de şase luni.

Licitaţiile se vor ţine în conformitate cu art. 88—110 inclusiv din legea contabilităţii publice, regulamentul de funcţionare al Oficiului Central de Licitaţii şi normele generale publicate în „Monitorul Oficial" No. 127 din 1931.

Toate persoanele care vor lua parte la licitaţii, vor depune pe lângă oferte şi o garanţie de 5 la sută din valoarea devizului, iar ofertele se vor face în conformitate cu caetele de sarcini, care pot fi văzute în fiecare zi de lucru, între orele 12—13 jum., în localul Direcţiunii Generale a Drumurilor şi în localurile Inspectoratelor de Drumuri şi serviciilor judeţene de drumuri respective.

Garanţiile provizorii nu se vor primi decât în recipisele Casei de Depuneri şi Consemnaţiuni sau Administraţiilor Financiare.

Director general, Nedescifrabil
Director, Nedescifrabil

Preţurile la fuioarele de in şi cânepă, au fost fixate
Şedinţa Oficiului patronal al textilelor

Eri s'a ţinut la ministerul agriculturii şi domeniilor o consfătuire cu reprezentanţii fabricilor de textile şi fabricilor de fuioare, în vederea fixării preţurilor la fuioarele de in şi cânepă.

Preţurile stabilite sunt: cânepa de Banat şi Ardeal melitată mecanic 35—38 le kg.; câlţi melitaţi mecanic 22—25 lei kg.; cânepă ţărănească de Moldova, calitatea întâia, 20 lei kg.; calitatea II-a, 14—16 lei kg.; cânepă ţărănească de Banat, 28—34 lei kg.; câlţi ţărăneşti, 16—18 lei kg.

Consfătuirea de eri s'a desfăşurat în cadrul şedinţei Oficiului naţional al textilelor, sub preşedinţia d-lui C. Gorgiu, secretar general.

Incunoştiinţare

Uzinele Comunale Bucureşti aduc la cunoştinţa abonaţilor cari posedă branşamente de incendiu că au îndatorirea de a revedea periodic instalaţia interioară, care trebue ţinută în perfectă stare de funcţionare.

In caz de lipsă de presiune, se va anunţa imediat Serv. Verificărilor U. C. B.

Nerespectarea acestor dispoziţiuni atrage după sine întreaga responsabilitate a abonatului în caz de nefuncţionare a instalaţiei.

UZINELE COMUN ALE BUCUREŞTI

Publicaţiune

Se aduce la cunoştinţa generală că la 21 Octombrie 1937, ora 17, va avea loc licitaţie publică cu oferte închise, în localul Uzinelor Comunale Bucureşti, str. Constantin Mille nr. 10, pentru procurarea a 30 bucăţi hidranţi cu contor.

Garanţia provizorie se va depune în recipisa Casei de Depuneri pentru efecte şi recipisa casieriei U. C. B. pentru numerar.

Caetul de sarcini, precum şi orice informaţiuni se pot lua la Economatul U. C. B., în orice zi de lucru, între orele 11—13.

Pe urmele Iudei

Alegerea cu haz... şi cu jidani, dela Baroul Vaslui

VASLUI, 30. — La baroul din Vaslui a avut loc, Dumineca trecută, alegerea unui reprezentant în Uniunea avocaţilor. Sub preşedinţia decanului Th. Mandrea asistat de d-nii dr. Th. Răşcanu (cunoscutul publicist), Dim. Brătianu, I. Vinograschi şi jidanul Iosub Menahem, biroul electoral a proclamat ales pe avocatul I. Pădure care a întrunit 12 voturi — din totalul de 22 — împotriva contra candidatului său d. av. Al. Marinciu care a obţinut numai 10 voturi.

Cu prilejul acestei alegeri s'a văzut că la Vaslui lucrurile se petrec cu haz, ca la... Mizil, sau ca în teatrul lui Caragеale. Acolo, cutare avocat („naţionalist" fireşte) îl votează „din greşală" pe... adversar (în speţă „omul jidanilor"), cutare altul — tot „naţionalist" — trădează cauza (în ultimul moment) şi dă un vot... tot omului jidanilor fiindcă aşa l-a rugat d. preşedinte şi decan care a fost senator iorghist sub guvernarea „tehnicienilor" şi este şi azi abonat la „Neamul Românesc". Iar „alesul" de azi al baroului vasluian, acela care a învins numai cu 2 voturi diferenţă pe „clausistul" AL. MARINCIU era el însuşi nu de mult un fervent... clausist. Acum s'a ales ca delegat în Uniune cu voturile avocaţilor jidani!

Această alegere a fost atacată cu recurs — pentru o mie şi unul de motive — nu numai de către 15 avocaţi creştini (între cari unii nu fac nicio politică) dar chiar şi de toţi membrii biuroului electoral afară, bine înţeles, de preşedinte şi de jidanul Menahem!..

Unul din cele mai puternice motive de recurs este acela că preşedintele a rupt imediat buletinele votanţilor în loc să le ataşeze la dosarul alegerii. Căci, vorba ceia, „scripta manent"...

De această alegere s'a bucurat şi patronul „alesului", excelenţa Sa cooperativă d. NEGURA, care, după rezultat, a spus — în discursul dela Primărie — că „clausismul" este o nebunie.

Afaceri jidoveşti şi operaţii misterioase la abatorul central

Măcelarii detailişti n'au voie să scumpească şi totuş preţul cărnii... se urcă

Am arătat acum câteva zile că la Abatorul central al Capitalei se petrec o serie de afaceri jidoveşti — în cari ca totdeauna jidovii pun în linie de bătaie cîţivă romîni cari nu-şi dau seama că-şi vând sufletele Iudei.

Din pricina situaţiei nelămurite pe care o are S. A. R. P. I. A. *(Societatea anonimă română pentru industrializarea produselor animale)* faţă, atât de primăria Capitalei cât şi de măcelarii angrosişti, la abator domneşte o adevărată debandadă de pe urmele căreia păgubeşte în primul rând, populaţia Capitalei, care, cu toate comunicatele primăriei, plăteşte carnea tot mai scump.

Este evident că situaţia nelămuită dela Abator, cu toate interesele jidoveşti camuflate şi necamuflate cari sunt în joc — trebue tranşată pentru ca adevăraţii negustori creştini să-şi vadă de treabă.

In această privinţă, un fapt e cert şi anume că Societatea S. A.R.P.I.A. în care tronează de fapt jidanul cenzor MAURICIU VINKLER dela Cluj, individul care trage toate sforile... afacerii, deşi prin actul constitutiv autentificat la Trib. Ilfov secţia notariat sub No. 10408 din 1939, 18 Martie, FIGUREAZA CA FIIND NOU CONSTITUITA, totuşi în principal, îşi propune să exploateze contractul de concesionare cu primăria Capitalei aut. la Trib. Ilfov la No. 35057/936 al Soc. TOVARĂŞIA, cu firma radiată fără ca înainte de radiere să SE FI PRODUS VREUN ACT PREALABIL PENTRU TRANSFORMARE.

Societatea S.A.R.P.I.A. cu Vinklerul ei cu tot, care a avut grijă să retragă dela tribunal recipisa Băncii Naţionale a României în valoare de lei 1.200.000, adică exact echivalentul subscrierii fiecărui acţionar la capitalul social 4 milioane lei — NU ARE NICIO CONVENŢIE CU PRIMARIA CAPITALEI.

Intrebarea firească în urma acestei din urmă constatări e simplă:

Pentruce S.A.R.P.I.A. se prevalează de un abuz suferind toate neajunsurile unei transformări deghizată când ar fi putut rămâne la vechea funcţie?

Pentru motivul foarte simplu că avea de lămurit contravenţia de câteva milioane cu fiscul, despre care am mai vorbit şi care-l privea personal pe Mauriciu Vinkler ca fiind comanditarul real al unei adevărate exerocherii: EXPLOATAREA SEULUI DE PE MATELE INCREDINŢATE SPRE PRELUCRARE, SEU TRECUT APOI PESTE GRANIŢA.

Măcelarii exasperaţi de dispariţia seului care li se cuvenea lor au cerut ca până la rezolvarea conflictului juridic — dacă escamotarea S.A.R.P.I.E.I. poate avea ceva juridic — să supravegheze operaţiile de degresare şi industrializare ceiace, fiind vorba de bunul lor. Acest lucru li s'a refuzat.

In loc să reacţioneze împotriva lui MAURICIU WINKLER, ei au denaturat materialul care urma să fie industrializat în incinta abatorului conform regulamentului.

Urmarea acestei stări de lucruri este, până una alta, acţia constatată de toată populaţia Capitalei şi anume: scumpirea cărnii.

Dar jocul de-a v'aţi ascunselea pe care 'l practică Soc. S.A.R.P.I.A. care-i conţine să fie TOVARĂŞIA numai la beneficiu nu însă şi la lichidarea excrocheriilor faţă de fisc — mai are şi alte aspecte ce vor fi lichidate în faţa instanţelor.

Ceiace e trist e că la abator nu se poate restabili bunul mers al lucrurilor, din cauza unor afaceri jidoveşti cari s'ar putea termina în 24 ore prin clarificarea raporturilor juridice între S.A.R.P.I.A. şi Primăria Capitalei.

Iar în vremea asta populaţia Capitalei suferă.

E trist. Am putea adăuga că e chiar revoltător.

Congresul asociaţiei notarilor comunali din România

Mâine dimineaţă, la ora 9, d-nii membrii ai consiliului asociaţiei notarilor comunali din România, sunt convocaţi în localul Federaţiei generale a asociaţiei profesionale de salariaţi publici, din str. Aristide Briand 20, pentru a discuta diferite chestiuni în legătură cu bunul mers al asociaţiei.

Să fie îndepărtat Eizic Hofmann dela clinica chirurgicală din Iaşi

IAŞI, 30. — Arătam într'o corespondenţă anterioară, cum asistentul radiolog al clinicei II-a chirurgicală, doctorul AIZIC HOFMANN a fost prins furând ghiaţă din spital, pe care o ducea acasă. Zilnic, timp de două săptămâni, până a fi prins javra ridicată la rangul de asistent universitaar, cărăbănea ghiaţă din spital. Odată furtul descoperit, epitropia spitalului a dat jidanului doar un avertisment scris, menţionând că dacă mai este prins odată furând ghiaţă va fi îndepărtat imediat.

Aflăm însă că jidanul dr. HOFMANN este recidivist, şi atunci se impune ca pentru prestigiul clinicei şi corpului profesoral de la fac. de medicină, să fie dat afară, aşa cum stabileşte avertismentul scris, dat de spital.

Hofmann s'a mai făcut vinovat, acum nouă ani de furtul unui kilogram de chinină. Şi atunci ca şi acum nu a fost sancţionat.

Aşteptăm ca întregul corp profesoral să ia atitudine. Jidovul hoţ nu poate fi asistent de clinică.

Informaţiuni

❖ *LANCIERII sectorului III Albastru vor fi prezenţi la apelul ce se va face Vineri 1 Octombrie ora 8.30 seara la* „Casa Albastră" *din Splaiul Unirei 23.*

❖ ASOCIAŢIA pensionarilor sub ofiţeri din România anunţă pe această cale că nu s'a făcut nici o convocare legală a membrilor ei, deci convocarea inserată în ziare trebueşte considerată nulă.

❖ DE CURAND s'a deschis în oraşul Bârlad în „Pavilionul Primăriei" o frumoasă şi interesantă expoziţie de pictură datorită tânărului student IONEL N. PEIU.

❖ SOCIETATEA „Vestea" a factorilor P. T. T. ţine adunare generală Duminică 3 Octombrie 1937, ora 5 după masă, în strada Carol No. 30 etaj I.

Aceasta este a doua convocare Deoarece Duminică 26 Septembrie a. c. nu s'a întrunit numărul statutar — de data aceasta se ţine cu orice număr de membri.

❖ La 1 Octombrie a. c. va lua fiinţă, pe lângă spitalul din P.-Neamţ, şcoala de moaşe rurale. Se vor primi fete de gospodar din judeţele Neamţ, Bacău, Roman, Baia, Vaslui şi Tutova. Cursurile vor dura un an, iar numărul elevelor va fi de 30. După absolvire, fetele se vor întoarce în comunele lor unde vor practica.

❖ FRAŢIA „PATRIARHUL MIRON" în grija ce poartă operilor sociale, a început zidirea unui azil de bătrâni în str. Doinei nr. 3.

Face apel la bunii creştini să ajute cu ceeace pot la împlinirea acestui nobil gând.

Orice ajutoare se primesc în str. Sfinţii Apostoli nr. 40. Se primesc şi cei ce vor să-şi facă o chilie proprie pentru pomenirea celor din neamul lor.

❖ **DOMNII ABONAŢI sunt rugaţi ca la orice reclamaţiune sau schimbare de adresă, să binevoiască A NE TRIMTE ETICHETA, cu care primesc ziarul, iar spre a fi prompt serviţi la reînoirea abonamentului, să ne trimeată suma din vreme, spre a putea primi ziarul în continuare, lipind totodată PE CUPONUL MANDATULUI ŞI ETICHETA ABONAMENTULUI EXPIRAT.**

Şeful serviciului veterinar din Botoşani ungurul Sockeres trebue concediat

BOTOŞANI, 30. — La conducerea serviciului veterinar din Botoşani se află un doctor, ungur de origină, anume Arpad Söeckereş.

Despre batjocura care domneşte la acest serviciu veterinar ne-am mai ocupat, iar activitatea numitului doctor a făcut şi ea obiectul unor articole publicate în Universul acum câtva timp.

Despre acest medic ungur se mai spune că ar face instigaţii printre măcelari, ca să nu facă tăieri, până nu se va scumpi carnea, din cine ştie ce interese personale.

Şi măcelarii, ca să nu se supere cu d. doctor veterinar, i-au ascultat dorinţele, aşa că la abatorul comunal nu se mai tae vite, dar în schimb abatoarele clandestine s'au înmulţit. D. doctor Söeckeres, însă, nu vede aceste abatoare clandestine.

Dacă la Botoşani abatoarele clandestine sunt numeroase, de ce să mai funcţioneze abatorul comunal, când în el nu se mai tae decât foarte puţine vite?

Dacă d. doctor veterinar Söeckeres nu vrea să facă descinderi inopinate acolo unde se ştie că se tae clandestin vite, decе nu sunt sesizate autorităţile superioare, ca să ia măsuri în consecinţă?

Căci doctorul Söeckers trebue concediat.

Nu numai că nu-şi face datoria către statul care-l plăteşte cu bani grei, dar este şi un înfocat iredentist.

Astfel se spune că într'una din zile, acest salariat al statului român ar fi avut în hala de carne o necuviincioasă ieşire faţă de ţara noastră:

„Astăzi este România, mâine va fi Ungaria".

Această obrăsnicie a ungurului Söckeres dela Botoşani trebue sancţionată, imediat, prin concedierea lui, căci numai putem tolera la infinit să fim jigniţi şi insultaţi acasă la noi.

PALATUL JUSTIŢIEI

DE CE-I CAPABIL UN JIDAN

Sub stare de arest a fost înaintat de parchetul Ilfov cabinetului II instrucţie, jidanul Iţic Weintraub din str. Azilul de noapte nr. 1.

Fără vre-o ocupaţie, jidanul trăia din mila celor cari se îndurau să-i dea o bucată de pâine spre a-şi duce zilele de azi pe mâine.

Dar — şi acest dar aduce un fapt de care se înfioară tot omenescul din om — colindând cartierele, nimereşte la casa unui creştin milostiv. Şi acesta trimite să-i dea ceva de-ale gurii pe fetiţa lui în vârstă de abia 6 ani. Bestia jidănească latentă se deşteaptă. Ia fetiţa de mână, îi promite că o duce să-i cumpere bomboane, o duce pe un maidan şi acolo, fără a se gândi un moment, o batjocoreşte. Prins asupra faptului, abia a putut fi scăpat să nu fie omorît de revolta legitimă a oamenilor.

JIDANUL WEXLER

Pentru a face temeinică instrucţia în afacerea falsificărilor de petiţii prin care banda, în frunte cu jidanul Wexler, „acorda" prelungirea permiselor de şedere în ţară a străinilor, d. judecător Mitulescu, titularul cabinetului IV instrucţie, a cerut ministerului muncii să înainteze cabinetului toate dosarele cari conţin cereri şi aprobări de acest soiu.

Cu toată importanţa acestei chestiuni care a făcut atâta vâlvă şi care ţine încordată întreaga opinie publică românească, până acum nu au sosit aceste dosare prin care se va ajunge, încet-încet, la limpezirea acestei afaceri încurcate şi de lungă durată.

JIDANUL ROTH

In faţa trib. Ilfov, secţia VI-a c. c., a venit spre reconfirmare mandatul de arestare emis de cabinetul V instrucţie în contra idanului DEZIDERIU ROTH, cel care, după ce a escrocat pe negustorii belgieni cu bijuterii în valoare de milioane, s'a refugiat aici în ţară — era dija rumun! — spre a-şi mânca banii.

Apărătorul lui a ridicat două incidente: primul referitor la incompetenţa instanţelor din Capitală de a-l instrui şi judeca, iar al doilea referitor la imposibilitatea de a fi judecat în vre-un fel, deoarece „nu vrea" jidanul, bazat fiind pe art. 8 din c. p.

Tribunalul, în completul d-lor: Longhin, preşedinte, Dârlea judecător şi Makarovici procuror, a respins ambele incidente: primul pe motiv că incidentul trebuia fi ridicat la emiterea mandatului de parchet iar al doilea arătând că art. 8 nu se referă la voinţa infractorului de a fi judecat ori nu, ci la înapoierea lui voluntară în ţară — ca în speţă — şi a reconfirmat mandatul de arestare, aşteptând Roth la Văcăreşti pe amicul lui întru escrocherie DAVID RUBIN.

FALSIFICATORII DE MONETE

In faţa Tribunalului Ilfov secţia II-a c. c. au venit ieri, pentru a cincea reconfirmare, falsificatorii de monete a 100 şi 250 lei din Borza. Iată-le numele: Em. Freundlich, David Freundlich, Em. H. Freundlich, Iacob Herman, Zambrescu Mihai, Zambrescu Samuel, Aron Lazăr, Orgel Nathan, Orgel Iosif, Orgel Martin, Orgel Adolf, Bernard Roth, Cohn Samuel, Alvasto V., Markovici Al., Marcovici Iosef, Glück Abraham, Glück Geza, Bander Iacob, Löb Al., Fischman Abraham şi Mauber Iacob.

După cum se poate constata doar din cetirea acestor nume, vedem cine sunt cei cari falsifică banul ţării şi cum înţeleg jidanii să... coopereze la ridicarea ţării. Banii falsificaţi se ridică la câteva milioane. Fals, excrocherie, furt, acestea le sunt calităţile.

O precizare

Luând cunoştinţă de articolul din ziarul d-voastră, vă rog să precizaţi că fiica mea Negrea Paraschiva a fost înscrisă la şcoala ortodoxă din calea Moşilor 148, încă din ziua de 14 Septembrie, după cum se poate constata din chitanţa No. 545 din 14 Septembrie, cu care am achitat o parte din taxa şcolară.

Părinte N. NEGREA

Ţara şi „Porunca Vremii"

Continuăm a publica numele bunilor români, cari au răspuns apelului nostru pentru 10.000 de abonamente şi cărora le mulţumim călduros.

SOLD PRECEDENT lei 3.333.046

Florea Grigore, Cp. Lung Bucovina	400
Valerian Molcinschi Cp. Lung Bucovina	300
Karst Iohan Cp. Lung Bucovina	200
Ioan Pvindei Cp. Lung Bucovina	400
Gheorghe Saghin, Cp. Lung Bucovina	200
Malcinschi Adrian Cp. Lung Bucovina	200
Victor Freitag Cp. Lung Bucovina	500
Nubert Rudolf Cp. Lung Bucovina	100
Doctor Gh. Vasilache Cp. Lung Bucovina	400
Preot Paroh Ioan Popescu Cp. Lung Bucovina	250
Preot Andreiu Brăteanu Cp. Lung Bucovina	300
Constantin Ivaşcu Cp. Lung Bucovina	400
Ilarion Ţiganetea Cp. Lung Bucovina	200
Constantin Ţimeş Cp. Lung Bucovina	200
Ilie Ţiganete Cp. Lung Bucovina	200
Gheorghhe Pentelescu Cp. Lung Bucovina	400
Tanciu Şt. şi M. Ungureanu Cp. Lung Bucovina	200
Animpodist Gheorghian Cp. Lung Bucovina	200
Constantin Pârlog R.-Sărat	200
Carol Huber Cp. Lung Bucovina	200
Prosi H. Loco	300
A. I. Peleanu Loco	400
Dep. Rigo A. M. Loco	300
Stavri Constantin Loco	450
Prof. Mărăcineanu D. Loco	400
Coralia Poenaru Loco	200
D. Papadopol prof. Loco	400
Lt. col. Negoescu C., Loco	200
Gh. Ciocoiu Loco	400
Gh. D. Enescu Buzău	300
Cernomordic C., Loco	200
Ernest Grinţescu Loco	200
I. Lucescu, consilier Loco	400
Gh. Apostolescu Loco	200
D. Constantinescu Loco	400
Inginer Bădescu Luca Loco	400
Prof. Univ. Petre Panaitescu Loco	250
Dumitru Popescu Loco	400
M. Marcovschi Loco	300
T. Menglide Loco	300
D. Grozdea, avocat Loco	400
Popescu Pasăre Loco	300
Negură Alexandru, maestru sondor Cp. Lung Bucovina	150
Teodor Zotta, protopop Bacău	400
Emil Boiangiu, inginer Mehedinţi	800
Arsene Sumnevici, preot paroh, Soroca	200
Alexandru T. Dănăilă, învăţător, Tecuci	300
Ghenciu Alexandru, învăţător, Lăpuşna	100
Iancu Iliescu-Pereth Drăgăneşti-Olt	300
Gh. I. Bujor Tecuci	100
Const. Hordilă, învăţător Cahul	50
Gh. Vişian, învăţător, Gorj	150
Traian Nicoară, preot Bihor	200
C. N. Anitescu Mehedinţi	300

Total general lei 3.348.646

Tragedia Sfintei noastre Biserici

Schitul lui Pahomie de pe muntele Parâng

Săpături organizate de comisiunea monumentelor istorice pot lămuri taina schitului

Inchipuieşte-ţi, cititorule, un munte de calcar, un bloc de câteva sute de mii de metri cubi, care, în urma unui cutremur sau altă catastrofă din primele ere ale pământului, s'ar fi căscat în două asemenea unei imense guri de balenă.

Pe blocul rămas în partea de jos, cineva ar fi construit o bisericuţă.

Aşa se prezintă Biserica cunoscută în partea locului sub numele de *Schitul lui Pahomie*, şi a cărui zidire legenda vrea s'o atribue lui Vlad Ţepeş, care, după scăparea sa din temniţa dela Buda şi din noua sa înfrângere, s'ar fi călugărit, luând numele de *Pahomie*.

Zidită de *Vlad Dracul*, de *Vlad Ţepeş* sau de altcineva, *Schitul lui Pahomie* n'a fost refugiul unui oarecare pusnic dornic să fugă de lume întru contemplarea Dumnezeirii.

Schitul lui Pahomie, construit în jurul lui 1700 — poate chiar cu mult mai înainte, era un temeinic lăcaş de închinare, zidit cu temelia de cărămidă înfiptă în stâncă.

Pereţii, din cărămidă roşie bine arsă, având o grosime de aproximativ 40 de centimetri, au rezistat, credem, veacurilor, însă au fost doboriţi de neînţeleasa duşmănie a oamenilor.

Ruinele, totuş, aşa cum au rămas, îngăduie să se vadă cum a fost schitul şi, de bună seamă, îngăduie şi restaurarea.

CUM ERA ŞI CE A RAMAS DIN SCHIT

Schitul lui Pahomie *era alcătuit din două părţi:* Biserica, *ale cărei ruine, cum am spus,* fac posibilă reconstituirea fără superstructuri inutile şi o chilie, poate două sub acelaş acoperământ, *aflate la trei, patru metri dela intrarea în Biserică şi din care nu s'a păstrat decât o rămăşiţă din unghiul din stânga (partea dinspre Biserică) şi temelia întregii construcţii la nivelul pământului.*

Biserica a avut pridvor, judecând după rămăşiţele temeliei, *iar la intrare, deasupra căreia poate va fi fost vreo inscripţie, se aflau* două jumătăţi de coloană din cărămidă tencuită, *cum tencuite au fost interiorul şi exteriorul. A rămas, oarecum intactă coloana din dreapta. Cealaltă s'a prăbuşit şi fără îndoială ar putea fi reconstituită din materialul rămas în preajma ruinelor.*

E o chestiune despre care voi vorbi mai jos.

Ca dimensiuni, biserica nu depăşea proporţiile unei capele personale: 8 pe 4 metri cu înălţimea de 3 metri, fiind probabil, acoperită cu şindrilă. In peretele de dreapta Biserica avea două ferestre, construite în boltă, în stânga una singură, tot în boltă, care răspundea în peretele stâncei iar în fund, una la mijlocul arcului de zid ce forma altarul. In dreapta şi stânga s'au păstrat urmele de zidire în care era aşezată catapeteasma. S'a găsit rupt în fragmente şi piciorul dela Sfânta Masă.

Piciorul propriu zis, cu blocul în care se aşează o bucată de os sfânt, a fost găsit în faţa fostului pridvor iar teica (baza piciorului) aruncată în nişte bureni.

Tencuiala a căzut mai toată la exterior. In ce priveşte interiorul, la marginile superioare ale celor două bolţi de deasupra ferestrelor, se păstrează urme de frescă, chenarele negre ale unor picturi distruse în întregime.

Intrebarea ce se pune este: oare a dispărut în adevăr orice posibilitate de identificare certă.

Cercetările cuvenite nu le poate face decât Comisiunea monumentelor istorice şi ele nu sunt de altfel nici costisitoare, nici prea complicate.

Dacă acoperişul de şindrilă al Bisericei, a putrezit sau chiar a ars din pricina focului pe care ciobanii îl fac în mijlocul ruinelor (chiliile adăpostesc oile) **şi sub peretele de stâncă complet înegrit de fum** (două buturugi enorme le-am găsit chiar în Biserică) **— zidurile au**

SCHITUL LUI PAHOMIE, acum câteva veacuri

Zidurile, construite cu toată tehnica arhitectonică a vremii, au straturile de cărămidă, legate cu var, aşezate alternând cărămizile în lung cu cele în lat. La temelie, între straturile de cărămidă, au fost aşezate, desigur pentru consolidarea zidului şi straturi de blocuri mici de piatră calcaroasă.

Din aceiaşi cărămidă subţire — ceiace dă o indicaţiune de vechime — au fost construite şi ceiace trebue să fi fost chiliile din faţa Bisericei.

NICI O INSCRIPŢIE, NICI O LESPEDE

N'am putut găsi nici o inscripţie, nici o urmă de pictură de nici o dată, nici o lespede de mormânt.

Fabricaţia cărămidei s'a făcut undeva pe aproape aşa încât căprioarele au putut să sară peste cărămizile puse la uscat înainte de a fi arse, lăsând urme de picior.

Cam atât a rămas din ceiace a fost Schitul lui Pahomie, *fie că acest Pahomie va fi fost Vlad Ţepeş pe care călugărul Ciupercă îl vrea îngropat aci,* **fost dărâmate de mână omenească.**

CAUTATORI DE COMORI

Va fi fost vreun interes să se distrugă orice urmă scrisă dovedind niscai-va drepturi de-ale Bisericei sau eterna lăcomie omenească neoprită nici de un zid sfinţit în căutarea vreunor comori?

Temeliile sunt în adevăr scormonite caşi locul unde se afla piciorul Sfintei mase.

BISERICA SE POATE RESTAURA

Prin grija Comisiunei monumentelor istorice s'ar putea organiza săpături sistematice cari ar putea conduce la două rezultate: materialul de cărămizi risipite în Biserică şi pe tot locul din prejur ar putea fi strâns şi cu foarte puţină cheltuială, sub controlul unui arhitect specialist, schitul lui Pahomie s'ar putea restaura.

Apoi, săpându-se mai ales în Biserică, până la stâncă, s'ar putea găsi oarecare material de documentare, dacă nu chiar vreun mormânt.

SCHITUL ŞI OBŞTEA MOŞNENILOR

Toată această cercetare, foarte sumară şi desigur făcută numai în temelul unei culturi generale, nu prezintă mare lucru şi nici nu conduce la alte precizări decât evidenţa faptului că ne aflăm în faţa unei Biserici zidită *într'un anume scop — un altar de obştească folosinţă* — cam în jurul anului 1700, *judecând după arhitectură şi materialul întrebuinţat.*

Identificarea pe baze ştiinţifice nu poate fi făcută de un modest gazetar, oricât de dornic ar fi să dea ceva mai mult decât un reportaj.

Pentru aceasta supunem insuficientele noastre constatări competenţei marelui savant d. prof. N. Iorga, preşedintele Comisiunii monumentelor istorice.

Nouă ne rămâne să mai insistăm asupra unor lucruri în legătură cu Schitul lui Pahomie şi anume asupra situaţiei Schitului faţă cu obştea moşnenilor constituind, împreună cu alţii, exploatarea forestieră a muntelui Parângului.

Pentru a lămuri — adică pentru a încerca să lămurim această chestiune — ne vom întoarce în satul Cheia, străbătând codrii de fag în beznа unei nopţi fără lună, lăsându-ne viaţa pe seama celui mai cuminte şi mai înţelept om: calul.

Dinu Dumbravă

DE CE NU'NŢELEGI!?

Române, dai un leu pe-o fiţuică jidănească, în care nu găseşti decât minciună şi otravă.

Nu vezi cum îşi râde jidanul în pumni? Şi cu cât dispreţ te priveşte?

Ministerul Educaţiei Naţionale

ŞCOALA SUPERIOARĂ DE TEXTILE

BUCUREŞTI

Calea Griviţei 132 (Localul Şcoalei Politechnice) Telefon 4.48.94

PROSPECTE SE TRIMET GRATUIT LA CERERE

INSCRIERI PENTRU ANUL I INCEP LA 1 OCTOMBRIE

SPERANTA revine.... ECZEMA a dispărut

Nenumărate cazuri de vindecare — adesea miraculoase — au fost înregistrate graţie Pomadei Cadum. Acest remediu suprimă mâncărimile, calmează inflamaţiile, usucă pustulele; în general, un tratament de 2—3 săptămâni e suficient pentru a înlătura răul cu desăvârşire. Ce mai aşteptaţi? O cutie cu Pomadă Cadum costă atât de puţin!

Cereţi numai veritabila Pomada Cadum

FABRICA ROMÂNA DE CLOPOTE

POLICANDRE ŞI SFEŞNICE BISERICEŞTI

NICOLAE IONESCU & FIU

Furnizorul Curţii Regale şi al Sf. Patriarhii

Bucureşti Splaiul Unirii 73 — Telefon 3.94.54

Sucursale: Craiova, Chişinău, R. Vâlcea, Bălţi.

Numai vizitând cea mai mare expoziţie din ţară, de clopote, policandre şi sfeşnice veţi putea obţine o calitate superioară şi la un preţ rezonabil 55

ULTIMA ORA

Generalisimul armatei franceze a sosit la Turnu-Severin

— Primirea în port. Vizitarea regiunilor industriale din Banat. La București se va face distinsului oaspete al României, o mare primire. —

Eri, la orele 6 d. a. d. general Gamelin, șeful statului major al armatei franceze, a părăsit Belgradul plecând în România.

Generalisimul armatei franceze s'a îmbarcat pe vaporul N. F. R. „Gheorghe Manu". Distinsul oaspete al României a fost salutat la Belgrad de delegația română care-l va însoți, formată din d-nii col. Rozin, lt.-col. Davidescu, căpitan Paulian, precum și colonel Potopeanu, atașatul militar al României la Paris. De asemeni a sosit la Belgrad și colonelul Delmas, atașatul militar al Franței la București.

După ce a trecut în revistă compania de onoare iugoslavă ce se găsea în port la debarcader, și-a luat rămas bun dela personalitățile militare iugoslave, care au venit să-l salute la plecare.

Apoi, d. general Gamelin, d-na Gamelin și loc.-col. Petitbon s'au îmbarcat pe vaporul „Gh. Manu" plecând spre Turnu-Severin. Vasul este escortat de monitorul român.

SOSIREA LA TURNU-SEVERIN

T.-Severin, 1 Oct. (prin telefon). — **D. General Gamelin a fost primit, în cursul dimineții de azi, de d. general Sichitiu, șeful marelui stat major și de către toți șefii autorităților locale.**

In cinstea distinsului oaspete se va da o recepție în oraș, după care d. general Gamelin va pleca însoțit de ofițerii români, într'o excursie de cunoaștere, prin Banat.

VIZITA LA BUCUREȘTI

După câteva zile, generalismul armatei franceze va veni în București, unde va fi primit de d-nii general adjutant Ilasievici, ministrul apărării naționale și general adjut. Paul Teodorescu,

GENERALUL GAMELIN

subsecretar de stat, împreună cu toți șefii armatei.

La 10 Octombrie, d. general Gamelin va pleca pe câmpul unde se vor desfășura manevrele regale, la care va participa până la sfârșit.

La 14 Octombrie, șeful armatei franceze va participa la serbările dela Alba Iulia, pentru comemorarea eroilor Horia, Cloșca și Crișan, iar la 16 Octombrie, la sărbătorirea zilei M. S. Regelo.

Soc. Națiunilor și-a terminat lucrările

Geneva, 31 (Rador). — **Adunarea Societății Națiunilor și-a terminat azi dimineață desbaterile generale.**

Este probabil că sesiunea va lua sfârșit încă în cursul acestei săptămâni.

Statele Unite au lansat un vapor colos

New-York, 1 (Rador). — In portul Norfolk, statul Virginia, a fost pus în serviciu vasul purtător de avioane „YORKTOWN", al marinei americane.

Echipajul vasului se compune din 2.000 oameni, ofițeri și marinari.

El va putea înainta cu o viteză orară de 40 noduri.

„Onoruri" cari dezonorează Românismul!

— D. profesor Nicolae Iorga pune la punct Kahalul dela Universitatea din Iași. Meahălă Jidosadoveanu poate fi doctor honoris causa, însă în Sărindar. —

— Laureați-l și pe Kanalie Blumenfeld ! —

Ne-am ridicat cu toată vehemența, încă de acum o săptămână, împotriva îndrăznelii comuniștilor dela Universitatea din Iași, cari, într'un moment de completă rătăcire, au hotărît să proclame pe Mihail Sadoveanu, sabbăsgoimul Sărindarului judeo-comunist, doctor honoris causa al Universității Mihăilene.

Am socotit această rușine ca o supremă ofensă națională. A-l onora pe Mihail Sadoveanu, mizerabila coadă de topor a Kahalului, cu o diplomă de doctor honoris causa al celei mai prestigioase Universități — chiar dacă din nenorocire, Universitatea Mihăileană nu mai e decât ceeace a ajuns sub rectoratul comunistului Bratu — ni s'a părut cea mai brutală sfidare a țării. O maximă batjocorire a unei națiuni, la cea mai decisivă răspântie a luptei ei naționale.

„Onoare" lui Kanalie Blumenfeld?

Spuneam zilele trecute: **pentru ce, așa din cer senin, s'au trezit, acum, Iordanii și Brații dela Universitatea din Iași să-l onoreze pe Mihail Sadoveanu?** Pentru meritele lui literare? Dar Sadoveanu e scriitor de 30 de ani. A fost mare încă de acum 10—15 ani, pentruca azi, după ce s'a băgat slugă Anei Pauker în Sărindar, să nu mai reprezinte nimic pentru Neamul Românesc, să nu mai fie decât, cel mult, o canalie, o coadă abjectă de topor.

De ce n'a fost proclamat doctor de onoare, acum 10 ani ? Simplu ! Fiindcă acum 10—15 ani Mihail Sadoveanu era scriitor român. Era purtătorul de cuvânt al sângelui și tradițiilor românești. Era al nostru, numai al nostru, adversar firesc, în consecință, a tot ce este ostil comandamentelor de viață spirituală ale neamului.

SCHIMBAREA LA FAȚA!

Și dintr'odată, tocmai în clipa când Sadoveanu nu mai scrie decât articole proaste în „Adevărul" Alianței universale izraelite, pac, hotărîrea de a-l proclama doctor honoris causa. Care să fie mobilul real al acestei proclamări ? Recunoaștere, cam târzie, a meritelor scriitorului român ? Subită ispășire a unor greșeli mai vechi ? Repararea unei nedreptăți ? Dar dacă ar fi așa, de ce tocmai și numai cu Mihail Sadoveanu trebuie să se înceapă ? Unde este actul de reparație al Universității Mihăilene, față de Octavian Goga sau de A. C. Cuza, cari sunt de-o mie de ori mai mari, în spiritualitatea acestei nații, decât Mihail Sadoveanu ?

MERITE DE SLUGA!

Dar nu, să nu ne pierdem în vorbe ! Realitatea este limpede ca bună ziua. Decorarea lui Sadoveanu, cu un doctorat de onoare, nu se face pentru ceiace el reprezintă ca scriitor. Ci pentru FAPTA LUI MARȘAVA DE TRADATOR, pentru noua lui ipostază de slugă a judeo-comunismului.

Iordanii dela Universitatea din Iași nu ascultă de impulsurile inimii și conștiinței lor de Români, pe cari nu le au, CI DE ORDINE-

D. PROF. N. IORGA

LE KAHALULUI. Nu Sadoveanu, sluga, e onorată, ci SARINDARUL LUI KANALIE BLUMENFELD. Lui și numai lui i se închină Universitatea lui Bratu, al cărei gest vrea să spună : aprobăm trădarea ! Bine a făcut Sadoveanu ! Bine vor face și onoruri vor avea toți sabbăsgoimii lui Izrael !

Iată nerușinarea, iată oribila batjocorire a țării și a ideii naționale.

Vijelioasă, drastică, severă, așa cum numai Nicolae Iorga știe s'o aplice pe unii obraji insensibili, chiar dacă sunt de profesori universitari.

Intr'adevăr, în „NEAMUL ROMANESC", de aseară, d. profesor Nicolae Iorga, pălmuește astfel cabala judeo-comuniștilor dela Iași :

„Pretutindeni se obișnuiește ca, pentru a cruța cheltuielile de timp și de representație, onorurile pe care le acordă Universitățile să se dea în același timp mai multor persoane.

„Astfel la Lyon am avut bucuria de a fi primit odată cu d-rul Cantacuzino, la Oxford odată cu un învățat austriac și unul spaniol, la Paris odată cu un american și un belgian.

„Nici eu, nici ei nu eram numiți pentru vre-o activitate politică. La Lyon era vorba de onorarea unei națiuni, la Oxford de solidaritatea popoarelor prin știință, la Paris de rezultatele atinse în știința însăși.

„Astfel nu se putea produce NICIO CONFUSIE și Universitatea respectivă nu înțelegea să IEIE NICIO ATITUDINE.

„Acum în urmă s'a produs însă la Iași o ASTFEL DE MANIFESTARE, pentru care cei numiți nu pot fi decât FOARTE RECUNOSCATORI, dar ei vor trebui să admită că, fiind vorba de domenii deosebite din activitatea intelectuală, sînt, pentru moment, OPOSITII IN ALTE DOMENII PE CARE NICIO DIBACIE ORATORICA NU LE-AR PUTEA INLATURA.

„Nu e oare mai bine să se trimeată DIPLOMELE ACASA la fiecare prin cineva CARE GANDEȘTE, SIMTE SI LUCREAZA CA SI NOUL DOCTOR DE ONOARE" ?

Palme pentru măgari !

Obrăznicia comuniștilor dela Iași, trebuia să fie, însă, întreagă. Porcăria lor era necesar să fie generală. Trebuie să fie batjocorită nu numai ideia națională, dar și ofensat cel mai strălucit exponent al ei, profesorul Iorga. Numai așa se explică de ce Iordanii comuniști au hotărît să decearnă, în aceiași zi, titlul de doctor de onoare și marelui N. Iorga și trădătorului Meahălă Sadoveanu.

Am rămas, mărturisim, înmărmuriți de atâta îndrăzneală. Profesorul Nicolae Iorga, profetul și apostolul Neamului, pus de către infama cloacă bolșevică alături de coada de topor Sadoveanu ! O profanare strigătoare la cer prin revolta ei. O rușine pentru care nu există culme a indignării.

Am semnalat oroarea. Nu ne-am permis, însă, să spunem un cuvânt mai mult, așteptând să se rostească revolta strălucitului N. Iorga și să vorbească palmele demnității marelui nostru profesor.

REACȚIUNE PROMPTA!

Reacțiunea s'a produs prompt.

O mare satisfacție pentru Românism

Punerea la punct a d-lui profesor Iorga se revarsă ca un balsam peste sufletul românesc.

Obrăznicia măgarilor dela Iași este demascată. Confuziile pe cari voiau să le provoace oamenii Kahalului sunt sever pălmuite.

Este clar că d. profesor Iorga refuză să reabiliteze pe Mihail Sadoveanu.

Universitatea din Iași, dacă vrea să-l onoreze pe Meahălă Sadoveanu, n'are decât să-i trimeată, prin Iordan, diploma, acasă, în Sărindar.

Sadoveanu nu poate fi investit în aula Universității Mihăilene și alături de marele Nicolae Iorga. Poate fi cel mult — dacă judeocomuniștilor dela Iași nu le roșește încă obrazul, după palmele ce le sunt servite de d. profesor Iorga, și nu dau înapoi în nerușinarea lor — învestit în hrubele din Sărindar și în prezența lui Kanalie Blumenfeld.

Ca totdeauna, strălucitul nostru profesor, dă o mare satisfacție țării.

Românismul îi este adânc recunoscător !

Dr. Ilie Rădulescu

Complot comunist în Brazilia

— Se pregătește o revoltă generală pentru luna Octombrie. Planul prevede distrugerea vaselor de război și avioanelor, asasinarea conducătorilor armatei și deslănțuirea unui jaf general. —

Rio de Janeiro, 31 (Rador). — La posturile de radio ale statului s'a difuzat un comunicat oficial în care se anunță că statul major a descoperit un vast complot comunist care pregătea o revoltă generală pentru luna Octombrie. S'au confiscat planuri și instrucțiuni potrivit cărora mai mulți generali urmau să fie asasinați. Vasele de război și avioanele urmau să fie distruse și cufundate. Edificiile publice urmau să fie ocupate de rebeli. Populația trebuia să fie apoi înarmată după care avea să se deslănțue un jaf general.

Guvernul, armata și poliția, deliberează zi și noapte, pentru a stabili măsurile ce trebuesc luate. Știrea a provocat cea mai mare senzație în opinia publică.

Spaniolii comuniști refugiați în Franța vor fi expulzați

Paris, 31 (Rador). — *D. Dormoy, ministrul de Interne, a făcut astăseară declarații ziariștilor cu privire la expulzarea din Franța a refugiaților spanioli.*

Ministrul a arătat că numărul refugiaților spanioli intrați în Franța este socotit la 35.000. Intreținerea lor costă statul câte un milion de franci pe zi.

O asemenea situație nu mai poate dura. Refugiații nu mai pot fi adăpostiți. Școlile în care fuseseră cantonați vor trebui acum să fie evacuate.

D. Dormoy a adăogat că a convenit cu șeful guvernului din Valencia să repatrieze pe refugiați. Acei însă dintre spanioli, cari locuiesc în case particulare și nu costă nimic pe stat, precum și bolnavii, nu vor fi loviți prin măsurile ce urmează a fi luate.

AMICIȚIA ITALO-GERMANĂ pecetluește politica axei Roma-Berlin

— Germania și Italia urmăresc renașterea Europei și pacea între popoarele vrednice de acest lucru. —

Roma, 1 (Rador). — *D. Mussolini a sosit ieri la Roma la ora 18 și 20, înapoindu-se din vizita făcută d-lui Hitler.*

Primirea ce s'a făcut Ducelui a fost măreață. La sosirea trenului au isbucnit ovațiuni entuziaste din zecile de mii de piepturi ale mulțimii adunate în piața gării.

Din balconul palatului Veneția, d. Mussolini a ținut o scurtă cuvântare descriind rezultatele călătoriei sale în Germania.

„Aduc din Germania o profundă impresie, — a declarat Ducele, — și amintiri de neuitat. Amiciția italo-germană pecetluește politica axei Roma-Berlin și și-a făcut în zilele acestea intrarea în inimile celor două națiuni.

Telurile acestei amiciții sunt : solidaritatea celor două revoluții, renașterea Europei și pacea între popoarele vrednice de acest lucru".

Interminabile ovațiuni au salutat ultimele cuvinte ale Ducelui, în timp ce din toate colțurile pieții se ridicau furtunoase strigăte de „Eviva" în onoarea d-lor Mussolini și Hitler.

*

Berlin, 1 (Rador). — **Agenția „D.N.B." transmite:**

In timpul vizitei sale în Germania, d. Mussolini a avut amabilitatea de a invita pe Fuehrer să facă o vizită în Italia.

Fuehrerul a acceptat cu deosebită satisfacție această invitație, — anunță „Die National-Socialistische Partei-Korrespondenz", **oficiosul partidului național-socialist.**

Ducele salutând populația Berlinului care-l ovaționează

Știri și polemici

IN CURSUL lunii Octombrie, țara va sărbători zilele de naștere ale M. S. Regelui Carol II, M. S. Reginei Maria și Marelui Voevod Mihai.

*

MAINE sosește în Capitală, venind dela Iași, d. profesor A. C. CUZA, președintele suprem al partidului național-creștin.

*

D. OCTAVIAN GOGA, președintele partidului național-creștin, va lua parte, Duminică, la câteva manifestații naționaliste din Arad.

*

LA SERBARILE naționale dela Alba Iulia, din ziua de 14 Octombrie, cari se vor desfășura în prezența M. S. Regelui Carol II, vor participa numeroși ziariști străini trimiși în mod special să facă dări de seamă.

*

INCEPAND de astăzi dela ora 12 audiențele la primul președinte de consiliu sunt suspendate.

DELEGAȚIA ECONOMICA a guvernului se întrunește astăzi, după amiază, la ministerul industriei și comerțului.

*

D. G. TATARASCU, președintele consiliului de miniștri, a avut consfătuiri, ieri după amiază, cu d-nii: R. Franasovici, V. Iamandi și D. Constantinescu.

*

NOUA LINIE Crasna-Huși va fi inaugurată Joi 7 Octombrie, în prezența d-lor Gh. Tătărăscu, I. Inculeț, Richard Franasovici, dr. Costinescu și Valer Pop.

*

LA 24 OCTOMBRIE are loc congresul organizației național-creștine din Dâmbovița. Vor participa, dela centru, d-nii Octavian Goga, Gh. A. Cuza și Stan Ghițescu.

*

MONITORUL OFICIAL de astăzi publică jurnalul consiliului de miniștri prin care sunt concentrate în vederea manevrelor de toamnă contingentele 1928, 1929 și 1930.

*

MINISTERUL finanțelor a întocmit o decizie prin care amână cu câteva zile plata cuponului extern al rentelor desvoltării și stabilizării.

*

AZI s'a întrunit la ministerul Educației naționale, consiliul de îndrumare al învățământului industrial.

S'a luat în discuțiune, regulamentul Casei învățământului.

*

AZI dimineață a avut loc o întrevedere între d-nii GH. TATARASCU și I. INCULEȚ.

*

S'A DESCHIS pe seama ministerului cultelor și artelor, un credit suplimentar în sumă de lei 16.700.000 Se zice că suma va servi NUMAI pentru plata retribuțiunilor personalului bisericesc, administrativ și de serviciu al Bisericii ortodoxe, cum și pentru plata retribuțiunilor personalului cultului greco-catolic.

Aș! Noi nu credem!

Milioanele sunt desigur pentru plata misionarilor... electorali.

*

I. P. S. S. DIONISIE mitropolitul Poloniei și întreaga sa suită, au plecat azi dimineață la ora 9.25, la mânăstirea Neamțului.

Inalții ierarhi vor vizita și mânăstirile Secul și Agapia.

Mâine dimineață oaspeții polonezi, vor pleca la Cernăuți, unde sunt invitații I. P. S. mitropolit VISARION PUIU.

Duminică, mitropolitul Poloniei va oficia sf. Liturghie.

Seara, va pleca prin Grigore Ghica Vodă, spre Varșovia.

CONFERINȚA șefilor de stat major ai armatelor Înțelegerii Balcanice se va ține la Ankara, în ziua de 25 Octombrie.

*

DIRECTOR al cabinetului d-lui general Ilasievici, ministrul apărării naționale, a fost numit d. colonel Socrat Mardare.

*

PE ZIUA de 16 Octombrie, ziua de naștere a M. S. Regelui, se vor face înaintări de ofițeri și de sub-ofițeri. Cu acestea, se epuizează tabloul de avansări pe anul 1936—1937.

*

D. AL. DONESCU, a vizitat ieri pe d. René Faillot, președintele consiliului municipal Paris, căruia i-a remis, în numele orașului București, suma de 20 mii franci, pentru săracii din capitala Franței.

*

U.G.I.R.-ul prin adresa din 28 Septembrie 1937, arată ministerului că Uniunea și membrii săi se declară de acord cu principiul promovării cât mai mult posibil a elementului românesc în întreprinderi și solicită o prelungire a termenului de 1 Octombrie crt. stabilit de minister pentru a putea da un răspuns chibzuit și cu obligațiuni cari să poată fi îndeplinite. Ministerul a prelungit termenul până la 25 Octombrie 1937.

IN PAG. II-a : Faceți zid în jurul Altarelor !

IN PAG. III-a : Răspunsul la Referendum al d-lui prof. I. POPOVICI-CLUJ.

IN PAG. V-a : Tragedia Sfintei noastre Biserici.

DUMINICA IN PAG. I-a : Răspunsul d-lui I. C. ATANASIU, fost ministru.

Japonezii la 5 km. de Kiating

— Numeroase orașe bombardate de avioanele japoneze —

Tokio, 30 (Rador). — Comunicatul ministerului apărării naționale anunță:

Pe frontul dela Shanghai, trupele japoneze se află acum la 5 kilometri de Kiating, baza principală de apărare a trupelor chineze.

Avioanele japoneze au bombardat eri Nantsiang, Kiating și Kuangteh, iar hidroavioanele au bombardat Kiangyin și un crucișător chinez, care a suferit mari stricăciuni.

Din Port Arthur se anunță azi dimineață la ora 10, că au fost bombardate localitatea Huaiyin din provincia Anwhei și răscrucea de cale ferată dela Tinning, de pe linia ferată Tientsin-Pukeu-Lunghai.

Bombardamentul executat la Hsuceu a provocat incendierea unui depozit de muniții.

Tientsin, 1 (Rador). — **Hidroavioanele japoneze au luat eri, pentru prima oară, o parte activă la operațiile militare din regiunea de nord a Chinei, bombardând instituțiile militare chineze din provincia Shantung.**

*

Shanghai, 1 (Rador). — **Cea mai violentă bătălie dela începutul ostilităților din China se desfășoară actualmente în sectorul Lotien. Japonezii, susținuți de artilerie și numeroase tancuri, atacă liniile chineze spre a împiedeca marile concentrări de trupe chineze în direcția Liuho. Mai multe mii de victime au căzut din ambele părți.**

Naționaliștii spanioli au ocupat mai multe poziții în regiunea Asturi

Salamanca, 1 (Rador). — *Corespondentul agenției Havas transmite:*

Comunicatul oficial al Marelui Cartier General naționalist declară, că în sectorul oriental al frontului Asturii trupele naționaliste au ocupat mai multe poziții, printre care munții Iguero și Motfrecho. Ele au ajuns până la pozițiile dela Vigo și sutul Cofinal Valle Pumon.

Tipografia ziarului „UNIVERSUL", str. Brezoianu 23—25 București

Redactor responsabil: EUGEN VICTOR POPA

6 pagini 3 lei

ANUL VI. No. 877 Duminică 3 Octombrie 1937

Taxa poştală plătită în numerar conform aprobării Dir. Gen. P.T.T. No. 118.370/1934

Porunca Vremii

TRIBUNĂ ZILNICĂ DE LUPTĂ NAȚIONALĂ ȘI CREȘTINĂ

Abonamente Anuale: Lei 1000 pentru instituții și sprijinitori; Lei 800 pentru orașe; Lei 600 pentru sate
Se primesc și abonamente pe 6 și 3 luni

Orice sumă se poate trimite prin Casa de economii și Cecuri poștale (CEC) astfel: ABONAȚII PENTRU CONTUL 1224 DEPOZITARII „ „ 10405

Director: Dr. ILIE RĂDULESCU

Redacția și Administrația: BUCUREȘTI I, Str. Sărindar 18

TELEFON: Direcție, redacție 4.1853 Ad-ție publicitate 4.1852

„Acum în urmă s'a produs însă la Iași o **astfel de manifestare**, pentru care cei numiți nu pot fi decât **foarte recunoscători**, dar ei vor trebui să admită că, fiind vorba de domenii deosebite din activitatea intelectuală, sînt, pentru moment, **opoziții în alte domenii pe care nicio dibăcie oratorică nu le-ar putea înlătura.**

Nu e oare mai bine să se trimeată **diplomele acasă** la fiecare prin cineva **care gândește simnte și lucrează ca și noul doctor de onoare ?**"

N. IORGA

(In articolul în care marele apostol refuză să fie investit „Doctor honoris causa" alături de Mihail Sadoveanu).

Ridicati-vă împotriva ticăloaselor cozi de topor!

La un pas de prăpastie

de Dr. ILIE RADULESCU

Trăim zile de groaznică anarhie. Cine are curajul să se oprească atent și să privească în profunzime haosul în care ne zbatem, rămâne înfiorat. Nu e vorba de-un dezmăț al străzii. De bine de rău, firea Românului, „lasă-mă să te las", blestemata noastră indiferență, împiedecă, mai mult decât orice stare de asediu, o mobilizare a violenței fizice. Ne-am afundat însă până'n gât în cea mai înfiorătoare criză morală. Pe deasupra oricărei sărăcii materiale, ne destramă, ne pârjolește debandada morală. România n'a cunoscut nici sub turci, nici sub fanarioți prăvăliri, ca acestea de astăzi, în neantul, în întunericul celei mai îngrozitoare prăpastii morale.

Credeți poate că exagerez? Iată, să trecem câteva clipe în revistă, sumbra înfățișare a anarhiei morale care ne pustiește țara! Care este starea de lucruri de azi din România și de ce trebuie să privim cu desnădejde consecințele cari fatal pot să-i urmeze ?

Mai întâi, uitați-vă la spectacolul deprimant al împărțirii României în atâtea tabere. Deoparte, în plină ofensivă, într'un asalt al tuturor îndrăznelilor, sunt forțele mărturisite ale dușmanilor României: **JIDANII ȘI COZILE LOR DE TOPOR.** De alta, pe mai multe baricade, fără cel puțin o solidaritate defensivă, **LEGIUNILE NAȚIONALISTE,** mult mai anemice și mai sărace în mijloace materiale de luptă și adeseori în vehemență combativă, decât oștile Satanei roșii și ale trădătorilor sângelui românesc. Asta n'ar fi, totuși, prea grav. Dar unde-i grosul masselor populare și al așa ziselor elite intelectuale ? Nu se poate spune nimic precis. Adevărul este că milioane de oameni — și nu din vina lor — n'au o conștiință a pericolului care îi pândește. Lipsite de orice coeziune sufletească, aceste milioane nu reprezintă decât o biată cârpă în mâinile și la discreția demagogiei și corupției. Restul? Unii trăesc bine prin anumite compromisuri. Nu văd mai departe de lungul nasului. Stau și privesc indiferenți la luptă ori nu se uită deloc. Alții, deși înțeleg primejdia și împărtășesc reacțiunea împotriva pericolelor, nu sunt, totuși, din cauza lașității, de nici un folos cruciadei naționaliste. Chiar când simt nevoia unei mărturisiri de conștiință, ei — cum am să arăt în zilele acestea — n'au nici măcar curajul să semneze, pentru tine care o primești, fără s'o publici, scrisoarea pe care ți-o trimet.

Ce se desprinde din această penibilă configurație politică și sufletească ? O inferioritate categorică — organică și, implicit, ca forță de manifestare — a mișcării de eliberare națională. Dovada? Dar nici orbii nu pot să n'o vadă sau să n'o înțeleagă. Observați, într'adevăr, ce se'ntâmplă! Pretindem că ne găsim în plină ofensivă naționalistă. Pe la toate răspântiile se vorbește de ideia națională și de imperativele ei mântuitoare. Cu toate acestea viața economică este din ce în ce mai masiv acaparată de jidani. Toate ziarele și cărțile noui cari apar poartă pecetea nedesmințită a lui Izrael. Cozile de topor se înmulțesc și devin tot mai obraznice, în vreme ce frontul anarhiei morale iudeo-bolșevice și-a eșit din sărite. Figura sfântă a șefului suprem al Bisericii este acoperită cu noroi, fiindcă, pe linia destinelor acestui neam, simte și vorbește românește. Intreaga mișcare naționalistă care își trage rosturile de viață și de luptă din ideia de NAȚIE, de REGE și de DUMNEZEU, este batjocorită. Fruntașii ei nu sunt decât „ratați, repetenți ai examenelor, excroci și clienți ai paragrafelor penale". Intr'o mizerabilă foaie tipărită cu bani și cu venin jidovesc, scursori străine și de sufletul și de sângele acestui neam, pușcăriași și reiterați delicvenți ai crimelor de LÈSE NAȚIUNE și LÈSE MONARHIE, aruncă cu cele mai infame lături, în conducătorul cotidianului suprem, de simțire națională, în Stelian Popescu. De ce? Nu pentrucă d. Stelian Popescu e omul care ar merita insultele, ci fiindcă e Stelian Popescu, fruntașul ideii naționale, care trebuie doborită!

Cine e vinovat? Vă închipuiți, poate, că le facem vre-o învinuire ocnașilor, salariați ai Iudei ? Ori lui Izrael însuși ? Nu! Nu suntem nici naivi, nici idioți. Vinovații nu sunt decât doi: **AUTORITATEA CONSTITUITA** și oribila noastră **BICISNICIE ROMANEASCA.** In Italia și Germania necunoscutei stări de asediu, nu poate apare nici informația unei sinucideri. La noi — cu concursul puterii executive și al indiferenții românești — anarhia trivialității și batjocoririi tuturor instituțiilor de temei ale neamului și ale statului, a devenit o dogmă a scrisului și a dialecticei dinamitarzilor ideii naționale.

Și nimeni nu reacționează! Până și insultații stau cu brațele încrucișate, spunând par'că: „lovește și în obrazul cestălalt". Din 15.000 de preoți, abia 100—200 s'au ridicat, până azi, împotriva

(Urmare în pagina 3-a)

Ai, ai, ai, ei mai „goi" proști!
Cum îi vezi, îi și cunoști:
Iată-i cum citesc nebuni
Ale noastre mari minciuni!...

Și ei cred, tâmpiții „goi",
Tot ce stăm să spunem noi:
„Libertate", „pace", „pâine"?!...
Da, le dăm cât dăm la câine!...

Să ne dea ei numai votul,
C'o să'i săturăm cu totul:
Le vom da mai ales „pace"
In mormânt, câtă le place!...

La zid cu iconoclaștii

de I. P. PRUNDENI

De mai multă vreme încercăm să răpunem nenumăratele îndrăsneli care pălmuiesc Biserica noastră ortodoxă. Colonelul Petrescu, pe care noi l-am cunoscut în trista situație de acuzator al episcopului Vartolomeiu, îmbrâncit de imensa lui inconștiență și mânat dela spate de toate pușlamalele comuniste sau de marii nostri milionari și escroci ai tuturor tarifelor vamale de protecție — gândiți-vă la uriașul industriei românești Max Ausnit — și-a îngăduit cumplita impertinență de a pune în discuție valoarea și autoritatea Inaltului nostru Patriarh.

Strâns în chingile de foc ale scrisului de-aici, haimanaua dela „Rești" n'a găsit alt răspuns decât să ne dea în judecată, pentruca astfel, să câștige timp și cutezanta să se șteargă din amintirea oricui. Firește, noi nu ne emoționăm prea mult în fața amenințărilor, ori de unde ar veni. Colonelul Petrescu va simți necontenit, peste obrajii săi dolofani, pumnul indignării românești și nimic n'ar putea opri în loc o luptă pe care o dăm cu pasiune și încredere în dreptatea ei.

Dar colonelul Petrescu este colaborator intim și se spune foarte prețios — din mai multe puncte de vedere asupra cărora nu insistăm acum — al d-lui Grigore Iunian. Așa dar am pretins din partea șefului radical-țărănist limpezirea situației. Am avut duioasa naivitate de a crede în curățenia și onestitatea d-lui Iunian. Cu destulă durere, iată, ne vedem acum obligați să recunoaștem că d. Grigore Iunian nu mai este astăzi decât o dramatică decepție. In Gorjul său luminos și eroic, pe care începe să-l murdărească și pe care, mai ales, prin marile calități ale inteligenții sale și ale dibăciei sale retorice, se pricepe admirabil să-l spurce în fiecare zi câte puțin, d. Grigore Iunian a găsit că este potrivit să ia apărarea colonelului Petrescu — nu putem uita că d. Grigore Iunian pledează pentru borfașul Aristide Blank și este, în prezent, avocat al „Resiței" — și bineînțeles să arunce peste numele Patriarhului toate insultele ce se cuvin unei autorități indiscutabile.

S'ar putea crede că este vorba, oricum, de o acțiune izolată, de o bătălie restrânsă care se duce împotriva I. P. S. S. Patriarhul Miron. Pentru a stabili proporțiile scandalului este bine să fixăm mai întâi punctul său de plecare. Patriarhul Miron a luat o categorică atitudine în problema judaică din țara noastră. Declarațiile sale nu pot să mai fie interpretate. Cine le-ar face exegeza, ar fi sau un imbecil divorțat de orice logică sau un șarlatan răstălmăcitor al unor cuvinte precise. In clipa în care șeful Bisericii noastre dă semnalul de alarmă asupra pericolului evreiesc, mișcarea antisemită se amplifică prin girul ortodoxiei naționale. Așa dar teribila ceartă de astăzi pornește de aici. Colonelul Petrescu lovește în căpeteniile Bisericii, ca să năruie prestigiul ortodoxiei, pentru a salva pielea jidanilor. Mai clar nu se poate vorbi.

Asedierea Bisericii face parte dintr'un vast plan pus la cale și conceput în pivnițele Kremlinului. De data aceasta orice eufemism este o lașitate, iar stilul învăluit în eleganta frazei și dulcegăria adjectivelor, o trădare. Să spunem lucrurilor pe numele lor adevărat. România este o barieră în calea expansiunii spre Occident a dementii bolsevice. Moscova se trudește să dărâme Europa, prin infiltrațiuni criminale de natură ideologică. Tehnicienii revoluției comuniste au renunțat la strategia militară practicată de Trotzki cu mult succes în 1917, când Rusia s'a predat, sau de Bela Khun în nefericita Ungarie din 1918. Rezistența Europei nu mai poate fi înfrântă, decât distrugându-i așezările sale spirituale și de cultură.

Tara noastră este prevăzută în planul cuceririi bolșevice, ca un prim obiectiv de atins. Prăbușirea noastră — și poate a Poloniei — ar însemna distrugerea cordonului sanitar care zădărnicește ambițiile

(Urmare în pagina 5-a)

Neamului Valah strigare

de VASILE MILITARU

Frați Valahi din patru unghiuri, frați de viță Geto-Dacă,
Frați pe care nici o lîftă n'a putut robi să ne facă, —
Iată-ne azi robi sub lifta unui Neam care, din lume,
Vrea pe veci să ne sugrume
Și să șteargă dintre Neamuri strălucitul nostru nume!...

Dar, mai cruzi ca lifta neagră care azi, prin vicleșug,
Ne-a'njugat — plăvani la jug, —
Sunt acei câțiva nemernici, frați de sânge, scoși din minți
De-ai trădărilor „arginți",
Cari, de zornăitul dulce, nu mai pot nimic s'audă
Din cât geme țara toată cu de lacrămi geana udă!...
Toți aceștia, — o droae de nemernici care vor
Nimicirea Țării lor, —
S'au făcut, în mâna liftei, crunte „COADE DE TOPOR",
Și s'au năpustit cu ură, fâlfâind drapele roșii,
Să doboare tot ce'n veacuri au păstrat mai drag strămoșii!...

Vor, vânduții fără inimi, — îndemnați de-a liftei gloată, —
Să ne-aprindă Țara toată;
Nu mai vor s'avem tezaur
In Altare pe Iisus;
Ticăloșilor li-i sete de mărirea lor, de aur;
Drojdia se vrea de-asupra; putregaiul se vrea sus;
Sufletele lor de fiară
Nu mai au nimica sfânt;
Ei vor „patria" să piară,
„Dumnezeu" să fie frânt;
Să fim toți o biată turmă fără drepturi, nici cuvânt!...
Să nu mai avem, din toate, sub tâlharii bolșevici,
Decât jug și plâns în gene, umilinți, scuipat și bici;
Soarta nației române s'o păstreze lifta'n mână:
Viermii toți s'ajungă'n slavă, iar luceferii'n țărână;
Și, sub tirania gloatei care-și'nalță pumnul strâns,
Să ni-se topească ochii potopiți de-atâta plâns!...

Frați Valahi — cu glas de tunet, ne-a strigat un mare „Mag",
Să ne facem toți o stâncă, sub al Țării noastre steag;
S'alungăm „semănătorii de ruine și pustiu"
Care vor s'arunce Neamul în mormânt fără sicriu!
El a plâns pe culmea'naltă, când a buciumat aprins,
Neamului aproape'nvins,
Și-al său bucium l-a dus vântul, prelungit, din stâncă'n stâncă;
L'au fost auzit și morții din dormirea lor adâncă:
Frați Valahi, chemarea-i sfântă, voi n'ați auzit-o încă?!...

Cine să te mai trezească, Neam robit de-atâtea Iude,
Dac'auzul tău nici glasul Magului nu-l mai aude?!
Cum să nu ne facă robi,
Ca pe niște boi neghiobi
Cei mișei: „semănătorii de pustiu și de ruine",
Când nici ție nu ți-e milă de moșia ta, de tine?!
Cum n'ar împroșca tâlharii
Cu noroi pe toți „stegarii",
Tot ce-avem mai drag, mai sfânt,
Cum nu ne-ar scuipa obrazul și pe morții din mormânt,
Când, cu nepăsare, toți
Ne uităm mereu la gloata de mișei vânduți, de hoți
Fără'a ridica un deget, — ca un hoit ce zace'n glod,
Și din care viermii lacomi, liniștiți, în voe rod?!...

O, vă veți trezi odată, frați Valahi, dar prea târziu,
Când va fi aproape gata groapa cea fără sicriu,
In adâncul cărui Neamul aruncat va fi de viu !...
1 Octombrie 1937.

Pălmuit de-al nostru Mag!...

(D. prof. N. IORGA a refuzat să fie încoronat doctor honoris causa la Universitatea din Iași, — cerând să i se trimită diploma acasă).

Iată, MAGUL nu primește o coroană grea de laur,
Lângă trădătorul care s'a vândut, pe-un blid de aur!
Neamul tot de tine fuge, vânzătorule de Țară,
Ospătat mereu de IUDA, sub a Neamului ocară,
Și'n curând socot că Neamul cărua-i vinzi toată truda,
O s'audă, SADOVENE, că te-ai spânzurat ca IUDA!

RADU BARDA

Vipera cu ochelari

de N. CREVEDIA

Ducem de o lună de zile și mai bine o campanie împotriva unui om, colonelul Petrescu — și la sfârșitul acestei lupte, constatăm cu fericire că întreaga țară a sărit cu căldările cu apă fiartă, alături de noi. In momentul de față, Petre Petrescu e un biet nenorocit, căruia nu-i mai rămâne decât o funie și o grădină dosnică în care să-și ispășească blestemul!

Constatăm, însă, că nu am închis definitiv un capitol, nu am stins de tot un punct de incendiu. In toată canonada aceasta de șease săptămâni, nu a fost făcut încă praf și pulbere și suvenir trist, alt om care, în toată tragedia aceasta, are un rol cu mult mai infam decât Petrescu.

Omul acela mic și la suflet și la stat, e Grigore Iunian.

Credeți d-voastră, că faimoasa interpelare a făcut-o Petre Petrescu? Că fostul lt.-colonel este cel care „a muncit o noapte întreagă", ca s'o compună? Oricât de tâmpit ar fi Petre Petrescu, grozăvia se putea redacta în mai puțin timp și asta era o simplă treabă de advocat.

Și advocatul se știe cine este. E d. Grigore Iunian, maestrul tuturor sforilor și cârligelor de bară și de tribună — mica buturugă care încearcă să se pună acum de-acurmezișul marelui car al mișcării naționaliste.

Petrescu s'a dus numai și a depus cererea de interpelare la Cameră, așa după cum îi duce ghiozdanul șefului, așa cum Auschnitt îi pune în spate sacul cu bani să-l ducă la „Lumea românească". In spatele lui, trebuie să căutăm umbra sinistrului avocat al tuturor cauzelor pierdute din această țară, umbra micei cucuvele democratice dela Gorj.

In vreme ce câteva generații de tineri români nu găsesc o pâine în pământul părinților lor, în vreme ce dela un capăt la altul al țării pământul trece în mâinile Iudei care-a acaparat și negoțul și industria și bara și presa, editura și cârmele spirituale, în timp ce o Românie întreagă se trezește ca din somn — numai Grigore Iunian cutreeră târgurile vândute ale țării și face aceeași eternă argurie avocățească pe care bătrânul miop o practică de vreo 40 de ani.

In discursul ținut deunăzi la Târgu-Jiu și în care „pandurul" nostru a tras țărâna unor vorbe seci peste murdăria omului său Petre Petrescu, d. Grigore Iunian a

cirea ne vine în primul rând, dela înstrăinați.

Instrăinații sunt cauza nenorocirilor noastre naționale, iar străinii sunt efectul. Și este justă această precizare în măsura în care ne vom da seama că nu am fi fost invadați de străini și de jidani și nu am fi fost subjugați de ei dacă elementele înstrăinate dintre noi nu ar fi permis, în mod inconștient și trădător, desăvârșirea acestei acțiuni de subjugare și de destrămare națională.

Priviți, de pildă, aspectul politic și moral al vieții noastre de azi. Pericolul pe care-l prezintă înstrăinații, cari sunt canaliile și trădătorii națiunii, este mai mare decât pericolul pe care-l prezintă străinii înșiși. Iar această acțiune de epurație pe care a început-o presa naționalistă, nu poate fi decât binevenită, deși în umbra ei, străinii și jidanii continuă să ne fure ultimele rezerve ale bogățiilor materiale și spirituale ale neamului nostru. De aceia lupta împotriva înstrăinaților trebue dusă la victorie cât mai curând pentruca să se poată începe și cealaltă bătălie, ultima, împotriva străinilor și a jidanilor.

Trăim vremuri în cari dictonul: **„Cine nu este cu mine, este împotriva mea"**, își găsește cea mai palpitantă actualitate.

Ștefan Ionescu

(Urmare în pagina IV-a)

Camașa de forță

Nu se iubesc !

In vreme ce la Berlin d-nii Hitler și Mussolini au petrecut câteva zile de aur, în delirul întregei populațiuni — numai „Adevărul" n'are ochi și nu vede nimic.

Astfel, într'una din zilele trecute, foaia lui Braunstein, reproducând un clișeu, spunea că cei doi idoli ai poporului au fost „păziți" de 300.000 de membri ai batalioanelor de asalt.

Mai mult: harhării spun că cei doi mari amici, Mussolini și Hitler „NU SE IUBESC".

Extraordinar! Uite, înțelegem noi să fie omul de rea credință. Dar să nu fie în așa hal de imbecilitate!

Un poet spărgător

„Lupta" de ieri seară vorbește pe trei coloane despre „UN POET SPARGATOR".

Să ne ierte Dumnezeu, dar articolul apărând în „Lupta", spărgătorul în chestiune trebuie să fie ziarist!

Atenție, la Văcărești

Eri, la penitenciarul „Văcărești", a fost o inspecție inopinată. Se observase dela o vreme printre deținuți o mare pasiune pentru citit. Noaptea, după stingere, pușcăriașii treceau la fereastră, și la lumina lunii citeau ceva.

— Ce să fie? Ce să fie? — se întreba direcția. Ce să fie, domnule, că le-am interzis pe Sherlock Holmes, cărțile lui Bonciu, ale lui Geo Bogza și ale lui Constantin Unchiașu...

Și când colo, s'a descoperit că toți spărgătorii și toți comuniștii de acolo citeau „Lumea românească"...

Străini și înstrăinați

Precizări în legătură cu obiectivele politice ale naționalismului

Printre problemele cari se impun spre rezolvare statului nostru, pentru a se putea creia o stare politică la baza căreia să prezideze spiritul etnicității noastre, — desigur că problema trădării este dintre cele mai principale. Pentru că vitalitatea unui stat, adică eternitatea lui ca formă de exprimare a voinței unei națiuni, depinde de spiritul politic care durează în el. Căci și statul, ca expresie a națiunii, este un organism viu care nu poate trăi decât într'un anume climat. In momentul în care organismul social și politic nu respiră aerul ozonat al unei atmosfere elevate ca moralitate și ca autenticitate națională, din acel moment organismul statului suferă, este bolnav. Iar această boală poate fi fatală statului, dacă nu este înlăturată printr'o atentă îngrijire.

Concepția antică, a grecilor, asupra statului ca organism viu, se dovedește a fi valabilă mai ales în forma statului contemporan prin complexitatea lui de afirmare a existenții unei națiuni.

Revenind la înalta, severa moralitate care trebue să existe în atmosfera spirituală a unui stat, trebue să precizăm că trădarea, care este expresia inconștienții naționale, constitue unul din aspectele cele mai grave ale marasmului moral și politic pe care-l trăește statul nostru. Lumea politică românească, în special lumea politică a naționaliștilor, trebue să se convingă de adevărul că redresarea politică a statului român, — întegrarea lui pe linia istoriei noastre românești, — este posibilă numai după'ce, în prealabil, este realizată redresarea morală a statului. Iar această redresare morală este în funcție de eliminarea canaliilor, a oamenilor fără caracter, a trădătorilor cauzei românismului, din lumea românească a statului.

O definire exactă a celace este un trădător, în afară de aceia din codurile justiției militare, nu se poate da. Se poate numai preciza, în raport cu interesele superioare și permanente ale statului și națiunii noastre, că act de trădare și trădător este acela care acționează, politic, în afară de cadrele în cari se mișcă viața noastră națională. Orice deviere dela linia istorică a românismului, în care se integrează tot trecutul și toată sforțarea prezentului pentru a asigura un viitor mai bun generațiilor românești și neamului, — constitue un act de trădare. Dar problema trădării în viața politică a unui neam, are multe aspecte. In ea se cuprind toți aceia cari pactizează cu dușmanii neamului pentru slăbirea forței lui spirituale și fizice; „cozile de topor", „canaliile" pe cari le înfierează cu justificată violență presa naționalistă, sunt elemente componente ale actului pur de trădare, cari elemente sunt tot atât de primejdioase pentru viața statului, ca și trădarea în sine.

Problema aceasta e atât de gravă și atât de gingașă, încât este deajuns să amintim numai că elementele românești cari servesc alte idealuri decât pe acelea ale românismului, sunt mai primejdioase decât străinii înșiși, — pentru a ne da seama de proporțiile ei. Căci lupta împotriva străinilor este deschisă, fățișă și ușoară de dus, în raport cu lupta surdă, grea, ascunsă, pe care trebuie să o duci chiar împotriva propriilor tăi frați, cari prin acțiunea lor criminală și trădătoare amenință nu numai unitatea noastră ca neam ci chiar existența statului și a neamului. Este mai ușor de vindecat rana cauzată de un element extern decât acela cauzată de unul din lăuntrul organismului tău. Străinii sunt mai ușor de eliminat din ființa națională a unui stat, decât înstrăinații. Aceștia luptă împotriva nației tocmai cu armele cu care se poate lupta și nația. Iată dece, — și analiza, dacă ne-ar permite spațiul, ar putea fi adâncită, — mișcarea naționalistă trebue să lupte, în primul rând împotriva înstrăinaților, a vânduților și a trădătorilor. Străinii și cu corolarul lor: străinismul, nu pot exista într'un stat fără adeziunea și acțiunea înstrăinaților. Adică nu ar fi putut exista o acțiune împotriva străinilor și a jidanilor dacă aceștia nu ar fi găsit elemente naționale cari înstrăinate, să facă, pentru arginți, jocul lor. Cu alte cuvinte, deși la prima analiză se pare că răul de care suferă neamul și statul nostru, ar fi cauzat de străini, realitatea este că nenoro-

SOLIA BISERICII

Tâlcul Evangheliei

Luca VI, 31—36.

Trăim în societate. Avem legături cu atâția semeni ai noștri. Ne întâlnim la fiecare pas cu alți oameni, de același neam, de aceeași credință. Unii fac parte din familia noastră, în diferite grade de înrudire, alții ne sunt prieteni, colegi, cunoscuți, pe când cei mai mulți n'au cu noi altă comunitate decât comunitatea limbei și a sângelui sau și numai comunitatea foarte largă a neamului omenesc.

Oricât am voi să ne izolăm de oameni, nu putem, pentru că izolarea este în dauna noastră, ea poate să însemne chiar distrugerea noastră fizică și morală. Traiul în societate este o rânduială a vieții, așezată de Dumnezeu, sub condițiunea binecuvântării Sale. Fără să anihileze personalitatea insului, societatea este totuși o limită necesară a egoismului care poate fi dăunător personalității însăși. O armonizare a tendințelor individului, cu interesele generale ale societății. Această armonizare se realizează nu numai prin acele obligații mari pe cari le impune organizația societății, adică partea fiecăruia la susținerea ei materială și culturală, ca și contribuția fiecăruia la apărarea ei, ci și prin calitatea relațiunilor dintre indivizi. Căci nu e tot una a fi în raporturi de vrajbă și de dușmănie cu aproapele tău și a fi în raporturi de prietenie și reciprocă susținere. Experiența de toate zilele demonstrează la fiecare pas afirmația Mântuitorului: cine scoate sabia, de sabie va pieri! Cuvântul rău și fapta rea și mai ales stăruința în asemenea purtare, nu pot aduce decât ceartă, prigoană, amărăciuni, dureri și chiar distrugeri radicale. Dimpotrivă, răbdarea, care este susținută și de înțelegerea mai înaltă a situației, stăpânirea de sine în fața unor porniri pătimașe, retragerea cuminte — care nu este lașitate sau micime de suflet — în fața unui om pornit să facă rău, însemnează evitarea a cine știe ce urmări nenorocite și întronarea păcii necesare. Pacea vine în mod firesc după treptata potolire a unui om care în locul adversarului căutat, a găsit un prieten creștin. Și cine se îndoește de covârșitoarea însemnătate a păcii, pentru buna desvoltare fizică și morală a fiecărui individ? Astfel, experiența confirmă, — cum altfel nici nu se putea — cuvintele Domnului: „Binecuvântați pe cei ce vă blestemă pre voi și vă rugați pentru cei ce vă necăjesc. Celui ce te bate pe tine peste o față a obrazului, întoarce-i lui și cealaltă". Iar înțelepciunea poporului nostru spune: „Vorba dulce, mult aduce". În mersul natural al vieții sociale, s'a ajuns prin moravuri și prin legi de Stat, la un echilibru, pe care și Mântuitorul îl constată, când zice: „Precum voiți ca să vă facă vouă oamenii și voi faceți lor asijderea". Odinioară era bine pentru bine și dinte pentru dinte. Chiar astăzi, după atâtea veacuri de creștinism, auzim pe unii sau pe alții aplicând acest sistem de contramăsuri și de supralicitare în asemenea contramăsuri, după cum cresc și pasiunile cari le dictează: „am să i-o fac și eu la fel" sau „faptă pentru faptă".

Mântuitorul nostru însă, ne arată că această exactă măsurare a binelui făcut când e vorba de răspuns, nu este decât o treaptă foarte imperfectă în viața socială. Societatea omenească nu poate rămâne numai la raporturile strict necesare pentru menținerea ei, ci ea trebue să păsească o treaptă mai înaltă, pentru că spre deosebire de celelalte viețuitoare, societatea omenească are și trebue să aibă la temelie ca și la creștet, legea spiritului. Prin urmare, sentimentele noastre față de aproapele nostru trebuie să aibă prisosința spiritului, care copleșește și crește — am putea spune în ordine geometrică — deci până la infinit, pe măsură ce se dărueste, pe când raportul aritmetic al unor asemenea raporturi, însemnează sgârcenie și împuținare și sterilitate morală. Legea spiritului, este iubirea în Dumnezeu și pentru Dumnezeu, iubire care nu cunoaște limite și care dezarmează orice obstacole. Deaceea spune Mântuitorul: „Ci iubiți pe vrăjmașii voștri și faceți bine și dați împrumut nimic nădăjduind și va fi plata voastră multă și veți fi fiii Celui Prea Inalt, că El este bun spre cei nemulțumitori și spre cei răi!"

Teofilact

Fapta milosteniei

Domnul nostru Iisus Hristos ne arată ce este milostenia și care este izvorul acestei deprinderi practice. La aceasta Mântuitorul ne conduce treptat și prin contrast. Treptat, pentrucă pleacă dela fapte văzute, petrecute sub ochii Săi între oameni, pentru a se ridica la fapte cari ar trebui să fie și prin contrast, pentrucă pune față în față o falsă milostenie, obișnuită pe atunci ca și astăzi și adevărata milostenie, care ar trebui săvârșită. Ce vede Mântuitorul înaintea Sa? Niște oameni cari, dacă sunt rude, vecini sau prieteni, se ajută unii pe alții, dar cari nu s'ar ajuta, dacă ar ști că binele făcut nu li se întoarce întocmai și la timp.

Unii, mai cu dare de mână, fac mese îmbelșugate, la cari poftesc pe prieteni, pe rudele și pe vecinii lor bogați, pentrucă și ei au fost cândva poftiți la mesele altora și pentru că, răspunzând cu aceeași măsură, vor mai fi încă poftiți. La poarta bogatului, care petrece în cântece și ospețe, zace săracul Lazăr, plin de bube și lihnit de foame. Pe calea Ierihonului, un om bătut crunt de tâlhari, zace fără putere la pământ. Doi slujitori dela templu, trec pe acolo, unul după altul, dar nu văd nimic și nu aud gemetele celui rănit. La casa unui mare domn, se iartă o mare datorie de bani unei slugi. Dar aceasta, nu găsește că ar putea și ea să ierte datoria unuia dintre soții săi de slujbă. Pe uliți și pe la răspântii se opresc din când în când farisei bogați, cu multe ceaprazuri la mantalele lor. Desfăcând bările pungii, împart câte un ban la săracii din cale, cu mișcări largi și pe'ndelete, căutând cu privirea la trecători, să citească în ochii lor lauda și admirația. Farisei, cari, în ascuns dau bani cu camătă și înghit casele văduvelor și cari se aseamănă cu mormintele cele văruite pe dinafară, dar pline de necurățenii în lăuntrul lor. Și apoi, atâția legiuitori și conducători ai poporului, cari pun pe oameni sarcini mari și cu anevoe de purtat, dar ei nu le ridică nici măcar cu degetul cel mic. Au luat cheia cunoștinții, dar nu intră nici ei și nu lasă nici pe alții să intre. Și astfel, oamenii umblă necăjiți și rătăciți, ca oile cari n'au păstor. (Mat. IX, 36).

Acestea sunt oare faptele iubirii de oameni? Faptele milei sau ale milosteniei? Mântuitorul răspunde: Nu!

Acestea sunt simple înlănțuiri de interese imediate, sunt negustorii pe socoteala iubirii de oameni. De aceea și spune Mântuitorul despre acei cari le săvârșesc: „Amin zic voua, că-și iau plata lor". (Mat VI 2).

In fața acestei false milostenii, Domnul nostru Iisus Hristos opune pe cea adevărată, care trebue să aibă la temelia ei iubirea de Dumnezeu și de aproapele, precum zice Sf. Apostol și Evanghelist Ioan: „Dacă Dumnezeu astfel ne-a iubit pe noi și noi datori suntem să ne iubim unul pe altul" (I Ioan IV 11).

Mai mult încă, iubirea de aproapele este o dovadă a iubirii de Dumnezeu. Căci, zice iarăși același Sf. Apostol și Evanghelist: „Dacă zice cineva: iubesc pe Dumnezeu, iar pe fratele său îl urăște, mincinos este". (I Ioan IV 20). Aceasta este dragostea pe care Sf. Apostol Pavel o cântă ca nimeni altul, în epistola I către Corinteni și despre care zice, între altele: „Și toată averea mea de aș face-o milostenii și trupul de mi l-aș da să fie ars, dacă nu am dragoste, nimic nu-mi folosește" (I Cor. XIII 3).

Este dragostea sinceră, desinteresată și covârșitoare, în numele Tatălui ceresc, către orice om, care este fratele nostru. Dragostea care pornește la faptă pentru ca să fie milostenie; care trece dincolo de orice hotare de neam și de limbă. Care îmbrățișează chiar și pe vrăjmași. Care nu chiamă la cină pe cei bogați ci pe cei săraci și neputincioși. Care dă ajutor celui căzut între tâlhari, dă hrană celui flămând, dă apă celui însetat, ospitalitate celui străin. (Matei XXV 35), îmbrăcăminte celui gol, îngrijire celui bolnav, cercetare și mângâere celor din temniță (Mat. XXV 36), înmormântare cuviincioasă celor morți, ca și cum toate acestea s'ar face însuși Domnului Iisus Hristos, lui Dumnezeu însuși.

Iar în ce privește sufletul omului, milostenia creștină se îngrijește de buna lui stare intelectuală și morală, potrivit voinții lui Dumnezeu. Deci, îndreptarea păcătosului, luminarea celui nepriceput, întărirea celui frământat de îndoieli, rugăciuni către Dumnezeu pentru binele aproapelui, mângâeri și răbdare în suferință și întristare, iertare celui ce ne greșește. In scurt, așa cum ne povățuește Sf. Apostol Pavel, când zice: „Purtați-vă sarcinile unii altora și așa veți plini legea lui Hristos!" (Galat. VI 2).

Este lesne de înțeles că asemenea milostenie, care privește către ceruri, unde este comoara cea nepieritoare și către Cel ce s'a răstignit pe Cruce, nu se poate gândi și nu se poate opri la slava deșartă a acestei lumi. De aceea Mântuitorul ne învață: „Luați aminte, milostenia voastră să nu o faceți înaintea oamenilor, spre a fi văzuți de dânșii. Iar de nu, plată nu veți avea dela Tatăl vostru, carele este în ceruri"

„Deci, când faci milostenie, să nu trâmbițezi înaintea ta, precum fac fățarnicii în adunări și în uliți, ca să se slăvească de oameni. Amin zic vouă, că-și iau plata lor. Iar tu, făcând milostenie, să nu știe stânga ta, ce face dreapta ta. Ca să fie milostenia ta întru ascuns și Tatăl tău cel ce vede întru ascuns, acesta va răsplăti ție întru arătare". (Mat. VI 1-4).

Pe lângă faptul că milostenia întru Hristos, nu caută răsplată omenească, îndemnul Mântuitorului ca ea să se facă în taină, se întemeiază și pe o profundă cunoaștere a sufletului omenesc, acest suflet atât de complex și atât de sensibil, de care trebue să te apropii cu multă băgare de seamă, pentru ca să nu-l rănești sau să-i mărești încă mai mult rănile pe cari le are.

Ec. Gh. V. Butnariu

Faceți zid în jurul Altarelor!

Dați pentru slava Bisericii noastre creștine. Fără o Biserică tare ne prăbușim în dezastrul Spaniei

Din inițiativa d-lui profesor N. Iorga, mâhnit și revoltat de jalea în care se sbate Sfânta Biserică Udrican, „Porunca Vremii" a deschis o listă de subscripție, adresată EXCLUSIV SUFLETULUI ROMANESC ȘI CREȘTIN, spre a-și apăra sfintele Altare ale lui Hristos.

Toate sumele subscrise, se vor strânge într'un „FOND NAȚIONAL PENTRU APARAREA BISERICII STRABUNE", la dispoziția marelui nostru Nicolae Iorga, care, împreună cu I. P. S. PATRIARH, va avea să hotărască destinația ce i se va da.

Subscripția s'a deschis pentru a se reface clădirea și pictura sfintei Biserici Udrican, asfixiată de intoleranța ghetto-ului Văcărești din Capitală. Subscripțiile, însă, în acest fond de apărare creștină se vor permanentiza chiar după acoperirea cheltuelilor cerute de refacerea Bisericii Udrican, ele urmând să aline durerile tuturor lăcașurilor străbunei noastre credințe, mai ales a acelora cari au o însemnătate istorică și să servească la ridicarea de noui Sfinte Biserici acolo unde un stat democratic și francmasonic nu se prea grăbește să intervină.

Așteptăm cu nădejde dania Țării.

ROMANI și ROMANCE, pentru ziua de mâine a copiilor voștri, spargeți piatra din inima voastră! Dați pentru slava lui Hristos, dacă nu vreți să ajungem în tragedia Spaniei.

Soldul zilei (a 48-a) precedente:	**Lei 200.416**
Colecta Biserici Sf.-Treime Ploești	
Preot Nic. Balotescu,	100
Margareta Doctor Ionescu	500
Colonel Ciocâlteu	100
Sofia Teodorescu	100
I. Burdușel	80
Petre Minculescu	40
M. Săndulescu	20
Ana Drăgănescu	10
Nicolae State	100
Elena Șerbănescu	10
Elena Mihail	5
Neagu Cristache	10
Gherghina Ionescu	20
Ștefana Stoicescu	20
Eufrosina Boulescu	20
Moldoveanu Virgil	10
Ioana Marinescu	20
Stelian Ștefan	10
Ana Rădulescu, văduvă	4
Paraschiva Ionescu	10
Sofia Ștefănescu	20
Polixenia văduva	5
Elena Ștefănescu	20
Bălașa Vasilescu	40
Florica Vasilescu	10
Ana Vasilescu	10
Zamfira Munteanu	10
Ana Țirlă	10
Atanase Zaharescu	10
Gheorghe Vasilescu	10
Aurelia Negulescu	20
Filofteia Tudor	10
Ecaterina Căproiu	20
Ana Irimescu	5
Gheorghe Predescu	10
Elena Comănescu	10
Floarea Marinescu	.8
Dumitra Drăgan	10
Dobra Niculescu	10
Sofia Georgescu	40
Anastasia Cristescu	20
Ioan Penescu	60
Aurel Dobrescu	20
Elena Arghirescu	20
Total Lei 202.013	

Mult stimate domnule director,

Sunt un cetitor dintru început al „Poruncii Vremii" și cunosc și vă prețuesc lupta dv. pentru Neam și credință — unică în felul ei până acum în țara noastră — pentru care un glas umil de preot vă aduce omagiul său.

Recunoștința mea e cu atât mai mare, cu cât lupta aceasta este dusă de un om, care nu are o însărcinare oficială în țara aceasta, dar care a înțeles primejdia ce ne amenință Neamul și credința, cum n'au înțeles încă cei puși a-nume pentru aceasta. Căci, dacă ar fi înțeles conducătorii noștri de unde vine toată primejdia, n'ar îngădui anarhia sectară din ultimul deceniu, anarhie ce a pus pe gânduri pe cei mai aleși fii ai Neamului, periculoasă pentru Biserica strămoșească, dar mai periculoasă pentru Neamul nostru.

Apelul dv., pentru Altarele părăsite, a avut deci în mine un profund ecou. Căutam numai vreme prielnică să fac părtași și pe enoriașii mei la această contribuție și, găsind-o, vă trimet suma de lei 1597, împreună cu lista celor ce au răspuns la acest apel.

Cu cele mai alese sentimente

Preot Nic. Balotescu

Din Evanghelia dela Ioan

De frica jidovilor...

Jidovii căutând să-l piarză pe Isus, în vremea-aceea,
El nu mai mergea 'n Iudeea, ci umbla prin Galileea.
Și era aproape ziua praznicului jidovesc,
Cel pe care-a Corturilor punere ei îl numesc.

Zis-au lui Isus, atuncea, frații săi: „Pas de-ți fă cale
„Și 'n Iudeea, ca să-ți vază lumea lucrurile tale.
„Ucenicii-ți cer, și nimeni într'ascuns, doar, n'a lucrat.
„Ce faci tu, de tine singur lumii trebue-arătat!"

Ii vorbiau așa, că 'ntr'însul nu credeau nici înșiși frații.
Deci, le-a zis Isus lor: „Vremii mele amânare dați-i:
„Incă n'a venit; iar vremea voastră-i gata pururea.
„Neputând pe voi, — pe mine mă urăște lumea rea.

„Eu mărturisesc de dânsa, că-i sunt lucrurile rele.
„Voi veți merge, deci, la praznic, — eu rămân într'ale mele,
„Fiindcă vremea mea e încă ne'mplinită, cum v'am spus".
Și, așa, în Galileea, singur, a rămas Isus.

După ce-au plecat de-acasă frații săi, și el se duse,
Pe ascuns, la praznic; însă, cum acolo nu-l văzuse
Nimeni, întrebau de dânsul jidovii: „Acela, dar,
Nu-i cu noi la sărbătoare?" Și cătându-l în zadar,

Ceartă 'n gloată pentru dânsul se făcea, dar cu sfială:
„Bun om e!", șopteau, de-oparte, unii; „ba norodu 'nșală!",
Alții murmurau... Nici unul numele-i nu-l pomenea
Față către față, însă, căci de jidovi se temea.

Marin I. Predescu

Dojane

D. Vasile Mihalea

— în acelaș „Far nou" încearcă **...să răspundă** d-lui prof. **Nichifor Crainic,** care pentru d-sa nu merită nici osteneala caligrafierii întregului nume, mulțumindu-se să-l însemne doar cu inițialele: N. Cr., la unele **„ieșiri"** ale acestuia, **„împotriva catolicismului românesc".** (Să știți că d. Nichifor Crainic **„a ieșit"**... grav!)

D. M. V. (se înțelege de ce scrim așa) afirmă fără nici o jenă **„poziția centrală deținută de catolicism în axa morfologică a culturii și a civilizației românești"** și că „din catolicism s'a despicat **„ortodoxia"** iar mai târziu **„reforma"!**

...Panorama **„F. N."** & **„D. C."** e deschisă.

Poftiți de vedeți ce n'ați văzut, dar să nu credeți!

Arată-ne nouă semnele!

Profesorul **IOSIF FROLLO,** în organul său scris, încearcă să laude pe d. **VALER POP,** ca om politic numai, contestându-i însă, ca neloial, orice sentiment de creștinătate.

In ultima analiză, articolul nu constituie decât invitația aspră pentru ministrul liberal, de a părăsi conducerea A. G. R.-ului. Chestiunile acestea nu prea ne interesează.

Este însă în articolul acela, un pasagiu care vădește un acces de ridicolă limbuție, față de guvernul liberal.

...„Și sunt SEMNE IN CER, că și pentru viitorul apropiat acelaș partid va trebui să îndure această sarcină" („de a cârmui în cele mai lungi etape").

Profesorul Iosif Frollo a văzut semne în cer (?!), nedesmințind buna reputație de... astronomi, a celor dela „Farul" fie el și „nou".

...Profesore, arată-ne și nouă semnele din cer, ca să credem!

Aspecte, Insigne, Comentarii

„Viori de lut"

— **volumul de poeme al d-lui TEODOR AL. MUNTEANU,** despre care s'a vorbit atât de mult în ultima vreme, a ieșit de sub tipar. Mâine va fi în librării.

„VIORI DE LUT" este cea mai bună carte de poezie apărută anul acesta.

Inzestrat cu o sensibilitate și o viziune lirică rar întâlnite în poezia nouă, poetul **TEODOR AL. MUNTEANU** se încadrează definitiv printre fruntașii tineretului nostru scriitoricesc.

Pentru aceasta vom reveni cu o cronică amplă asupra **„VIORILOR DE LUT".**

D. Grigore Patriciu

— *face să apară în toamna aceasta un volum de schițe vesele.*

Se intitulează „OCHII LUI ATILA" și se află acum sub tipar.

Lui Gib Mihăescu

— **i se va ridica în curând un bust la Drăgășani.**

Comitetul de inițiativă face un călduros apel către toți admiratorii marelui dispărut, să trimită sumele pe care le cred de cuviință, pe adresa d-lui Gh. Stoian, farmacist, la Drăgășani-Vâlcea.

D. Cezar Petrescu

— *a predat editurii „Cartea Românească" manuscrisul unui roman pentru copii*

Este, după „FRAM, URSUL POLAR", a doua carte în acest gen a marelui romancier.

„Cuget clar"

— **No. 11, 12,** Numărul din săptămâna aceasta al revistei „Cuget clar" (Noul Semănător), de sub conducerea d-lui profesor Nicolae Iorga, aduce un bogat cuprins literar și critic.

Din colaboratorii acestui număr citâm: **G. Tutoveanu:** Mărire vouă (versuri); **Const. Râuleț** (versuri); **N. Iorga:** Răsfoind pe Reymont; **Paul I. Papadopol:** In provincie, ca și în Capitală; **George Voevidca:** Note de drum; **I. Ciocârlan:** Piscul-Zânelor.

Versuri de: **Ștefan N. Iorga, I. Const.-Delabaia, Gabriel Drăgan, Mircea Nicolescu, A. G. Delafântânele.**

Cronica de **N. Iorga** și alții.

Ieri

— **a apărut n-rul 96 al revistei „SFARMĂ PIATRĂ".**

Semnează d-nii: Nichifor Crainic, Al. Gregorian, Ovidiu Papadima, Pan. M. Vizirescu, Valeriu Bora, Petre N. C. Paulescu, Septimiu Bucur, Stan Dimancea, Vintilă Horia, G. Vrabie, Nicolae Ciucianu, I. Moraru, V. Opresc-Spineni, etc. etc.

„Secretul Anei Florentin"

— se numește noul roman pe care îl are sub tipar d. IONEL TEODOREANU.

Cartea apare în curând la *„Cartea Românească".*

Duminică, 3 Octombrie, se va deschide în sala „Universul" expoziția de pictură a d-lui **Ioan Papazoglu. Artistul este un element de valoare, printre pictorii tineri, care caută un stil românesc al artei lor.**

Prețuitorii de pictură bună, vor găsi în expoziția d-lui Papazoglu, peisagii în ulei, naturi moarte, flori, portrete, desene, etc.

La Bârlad

— un grup de tineri va face să apară, începând cu luna viitoare, o gazetă de luptă dârză românească sub direcția ziaristului Mircea Grosu.

Felul cum va fi scrisă și redactată va fi cu adevărat un ziar care va umple un gol în publicistica românească a provinciei. Noi îi dorim izbândă.

Se lucrează

— **în prezent la strângerea într'un volum a „Fabulelor" poetului G. TOPARCEANU.**

Manuscrisele, aflătoare acum parte în mâinile fiului autorului „Baladelor vesele și triste", parte pe la amicii literari ai acestuia, vor fi predate unei edituri din Capitală.

DE CE NU'NȚELEGI!?

Române, dai un leu pe-o fițuică jidănească, în care nu găsești decât minciună și otravă.

Nu vezi cum își râde jidanul în pumni? Și cu cât dispreț te privește?

SPORT

Campionatele de juniori încep azi

Biroul Federației Române de atletism, a stabilit în ședința de Miercuri seară, următorul program de desfășurare al probelor Decathlonului Național și Campionatelor Naționale de Juniori.

DECATHLONUL NAȚIONAL

PROGRAM

2 Octombrie 1937

Orele 15.30: 100 m. plat.
Orele 15.50: Săritura în lungime.
Orele 16.20: Aruncarea greutății.
Orele 16.50: Săritura în înălțime.
Orele 17.20: 400 m. plat.

3 Octombrie 1937

Orele 10 a. m.: 110 m. garduri.
Orele 10.20 a. m.: Aruncarea discului.
Orele 10.50 a. m.: Săritura cu prăjina.
Orele 11.20 a. m.: Aruncarea suliței.
Orele 11.50 a. m.: 1500 m. plat.

S'au închis înscrierile la Decathlonul Național. Iată lista concurenților care vor lua parte la acest concurs:

Carol Krupka, Esta Sun.
Petre Riess, C. A. Recas.
A. Hockl, C. A. Recas.
A. Sollassy, C. A. Recas.
E. Maesciuk, Dragoș Vodă.
E. Dietrich, Iahn.
M. Talski, Iahn.
A. Lupan, V. Dacia.
D. Negru, V. Dacia.
G. Mossberger, V. Dacia.
St. Ciaclani, Venus.

Decathlonul se va disputa în prezența d-lui I. Cămărășescu, președ. F. R. A.

Astăseară

Reuniunea matchurilor internaționale

Vedeta: Toma Aurel-Young Perez

Insfârșit, gala care reunește pe același program câțiva ași ai ringului românesc și european își va deschide porțile astăseară la ora 9.

ELANUL CONTRA RUTINEI

In match de deschidere SANDU ION va întâlni pe excelentul ION GORUN. Partida dintre ei, o reeditare a unui match anterior, în care Sandu a învins, va da un spectacol excelent, având în vedere faptul că de data aceasta Gorun s'a pregătit intens, spre a-și putea lua revanșa.

Sandu, mai tehnic și mai rutinat, va putea face față elanului îndrăcit al adversarului său? Iată întrebarea care va căpăta răspunsul astăseară.

LUCIAN POPESCU — MARTINEZ

Negrul Pancho Martinez va încerca să dovedească clasa de care dispune, în fața campionului nostru, Lucian Popescu. Adversarul lui Lucian posedă într'adevăr un stil superior, care pune în mare încurcătură pe orice adversar. Nu e mai puțin adevărat că va găsi în Lucian Popescu, un campion iredutabil, în plină revenire. Dovadă recentul match susținut în compania lui Gheorghe Popescu. Clasa lui Lucian în luptă cu combativitatea lui Martinez, este atributul întâlnirei dintre acești adversari.

LIVANI

Italianul Livani, care are în palmares victorii asupra unor boxeuri destul de cunoscuți în lumea ringului european, va căuta să îngenunche pe jidanul Spakow. Matchul acesta, date fiind calitățile lui Livani, credem că va fi ultima partidă în România a lui Spakow. Livani va putea oare să-l knock-outeze?

Italianul e foarte optimist. Vom vedea dacă va reuși să-și confirme pronosticul.

VEDETA: TOMA—PEREZ

Clou-ul galei de astăseară va fi fără îndoială întâlnirea dintre reprezentantul nostru și tunisianul Young Perez.

Posesori ai unei mari clase în arta boxului, amândoi foști campioni europeni, adversarii de astăseară vor furniza cel mai frumos spectacol pugilistic în care arta se va îmbina cu duritatea și voința de a învinge a fiecăruia.

A da pronosticuri în această competiție pugilistică, e ceva riscant. Acordăm totuși încrederea noastră lui Sandu Ion, Lucian Popescu, Livani și Toma Aurel.

Nicky

DE LA O ZI LA ALTA

TEATRU

TEATRUL NAȚIONAL: Poveste de iarnă (premieră).
TEATRUL REGINA MARIA: Kean.
COMOEDIA: Om de încredere.
TEMPO: „Nepoata... d-lui ministru".

CINEMA

ARO: Contesa Alexandra și jurnal.
VOX: Răzbunarea.
CAPITOL: Ogorul, jurnal și completare.
FEMINA: Romanul unui trișor, jurnal și completare.
TRIANON: Drumul spre glorie și jurnal.
A.R.P.A.: Pat și Patachon, pasageri clandestini, jurnal și completare.
ROXY: Ogorul, jurnal și completare
FORUM: Două femei, două iubiri și Dragoste în culise.
OMNIA: Mâinile lui Orlac și Compania Titi Mihăilescu.
CITY: Dragoste sub arme și bărbații nu sunt zei.
ELYSÉE: Drumul spre glorie și jurnal
MARCONI: Ultimul tren din Madrid, cu Dorotly Lamour, Periferie și jurnal.
MODEL: Ultima aventură a lui Buffalo Bill și Stan și Bran, țigani.
COTROCENI: Dușmănie și M-me Butterfly.
FRANKLIN: Port Arthur, Melodii pe Dunăre și Jurnal.
DARLY: Corabia blestemată, strengărița și Succesele lui Papană.
TRIUMF (Griviței 335): Sving și Charlie Chan în crima din circ.
DICHIU: Maria Krasnova și Oameni de sacrificiu.
ORFEU: Jurnalul unei cameriste și Informatorul secret.
MILANO: Buby și Eu și cumnatămea.
AIDA: Detectivul amator și Mica prințesă.
PACHE: A doua tinerețe și Piccolino.
BARCELONA: Marșul de noapte și Teroarea deșertului.
CENTRAL: Dama cu cameli și Michel Strogoff.
VOLGA (Dorobanți): Beethowen, Valsul rozelor și completare.
ILEANA (sală și grădină, str. Avrig 1): Un sărut fatal și Mâinile lui Orlac.
ȘIC: „Insula groazei", „Minciuna" și comedie.
DORY: Suflete sbuciumate și Revolta de pe Bounty.
UNIC: Sublima amintire și Piccadilly Jim.
DIANA: Prizoniera din junglă și Dona-Palace.
FLORIDA: Mathias Pascal, Frați de sânge și completare.
CARMEN-SYLVA (Kisseleff): Gâsca fetiță bogată și Aventuriera din Monte-Carlo.

RADIO

Sâmbătă, 2 Octombrie 1937

13.10. Concert de prânz. Muzică distractivă (discuri).
14.10. Radio-jurnal: Ora. Mersul vremii. Știri interne și externe.
14.25. Virtuozi celebri (discuri).
15.00. Ultimele știri.
19.00. Ora. Mersul vremii.
19.03. Concert de după amiază. Orchestra Ionel Giurgea. (Voce: Ion Luican).

UNIVERSITATEA RADIO

20.20. Calistrat Hogaș de Ovidiu Papadima.
20.40. Șaliapin cântă (discuri).
21.05. Poșta Radio.
21.20. Concert de seară. Orchestra de salon Radio, dirij. de D. Teodoru.
23.30. Sport. Radio-jurnal.
22.45. Concert de noapte transmis de la Terasa Cercului Militar.
23.45. Jurnal pentru străinătate în limba franceză și germană.
23.55. Ultimele știri.

Duminică, 3 Octombrie 1937

7.30. Deschiderea emisiunii. Gimnastică ritmică. Radio-jurnal. Concert de dimineață (discuri). Sfaturi gospodărești și medicale.
8.30. Inchiderea emisiunii.
9.55. ORA RELIGIOASA.
I. Clopote.
II. Serviciul religios transmis dela Sf. Patriarhie.
III. Predică de Pr. Toma Chiricuță.
13.00. Ora. Culturale. Sport. Cota Dunării.
13.10. Concert de prânz. Costică Tandin: (voce: Mia Braia și Petre Alexandru).
14.10. Radio-jurnal: Ora. Mersul vremii. Știri interne și externe.
14.25. Continuarea concertului.

ORA SATULUI

15.00. Cunoștințe folositoare: Dr. Popa Păun.
15.15. Muzică populară. Taraful Ioniță Bădiță.
15.35. Valeriu Măgureanu: De vorbă cu sătenii.
15.55-16.15. Continuarea concertului.
19.00. Ora. Mersul vremii.
19.02. Concertul Fanfarei reg. 1 Transmisiuni, cond. de lt. Burghiu.

UNIVERSITATEA RADIO

20.20. România la Expoziția din Paris, de N. Petrașcu.
20.40. Muzică de dans. Orchestra de salon Radio, dirij. de Const. Bobescu.
21.50. Muzică românească (disc.).
22.30 Radio-jurnal.
22.45. Rezultatele sportive de Radu Vasilescu.
22.55. O întâlnire la Joh. Strauss. Orchestra Radio.

CAPITOL ȘI ROXY
OGORUL
Jurnal și complectare

VIAȚA POLITICĂ

Referendum-ul „Poruncii"

Salvăm civilizația, nimicind pe jidani

— Marele Paulescu acuză. Democrația, un instrument politic în mâna jidovilor. Exemplul Italiei și Germaniei. —

686) — Răspunsul d-lui dr. Mircea Suciu-Sibianu. —

Reîntors dintr'o lungă călătorie de 6 săptămâni în străinătate — mânându-mi singur mașina 8000 klm. și având ocazie așa să vâd multe — mă grăbesc să răspund și eu la chestionarul dvs. privind problema jidănească la noi în țară.

Mai întâi o constatare, din lunga călătorie. Am văzut atâta progres, atâta ordine și curățenie, în toate țările libere de jidani și conduse după un regim sever naționalist, ca Italia și Germania, încât orb ar trebui să fii să nu vezi, că democrația deșanțată dela noi cu atotputernicia lui Israel este cauza principală a stagnării noastre. De ce șoselele ni sunt așa de rele și lipsite de orice table indicatoare, că ți-e parcă rușine, când intri în Țara Românească? Cine-a pângărit prin pornografie altarul sfânt al literaturii naționale? Cine și-a bătut joc de sfințenia tainei căsătoriei, ca să o distrugă prin ușurătatea tot mai mare cu care se fac avorturile și divorțurile? Cine a coborît arta medicinei la un așa nivel, încât s'a transformat într'o nerușinată reclamă de medicamente? Cine a ridicat și alcoolul la rangul de aliment, când el este după toate datele științei numai un narcotic? Cine a declarat de nebun pe marele savant fiziolog Paulescu, când pentru prima oară a îndrăznit un om de știință dela catedră să condamne darwinismul și haekelismul, și să recomande studenților să citească cel puțin odată pe an Biblia?

Lozinca mea este : război de moarte ofensiv democrației jidovite de azi, unirea tuturor forțelor naționaliste într'un singur mare partid.

MARELE PAULESCU ACUZA

Fără a răspunde la fiecare întrebare în parte, totuși pentru a fi mai complet și fiindcă tocmai se împlinesc 6 ani dela moartea marelui meu profesor, savantul sfânt dr. Paulescu, citez dintr'o scriere a lui, câteva pasagii semnificative, cari cuprind în sine și soluția problemei jidănești :

„Am fi niște imbecili, cari n'am merita nici scuipatul generațiilor

D. dr. M. SUCIU-SIBIANU

viitoare, dacă am lăsa țara și neamul pradă păduchilor (jidanilor) pe motiv că acești paraziți ar țipa, că nu suntem civilizați. Trebue să se știe, că adevărata civilizație nu poate fi decât creștină, deoarece cuvântul civilizație înseamnă desbărarea de vicii și singură doctrina lui Hristos combate aceste flagele. Din contră civilizația jidănească este deslănțuitoare a patimilor și ea se manifestă prin barbaria feroce a bolșevismului. **(Nu scăpați din vedere valoarea acestor rânduri scrise cu mult înainte de revoluția bolșevică din Rusia și Spania).** Prin urmare antisemitismul este manifestarea unui instinct de apărare contra patimilor și viițiilor. El este echivalent cu anti-desfrâul, anti-hoția, anti-trufia și anti-despotismul. Ovreii sunt factorii de căpetenie ai crizei sociale actuale. Ei au inventat cele 3 doctrine, ce încearcă să răstoarne societatea omenească : liberalismul, socialismul și bolșevismul".

O REVOLUȚIE BLANDA?

Curentele sănătoase naționaliste în opoziție cu toate revoluțiunile jidănești au dovedit, că sunt în stare să facă și revoluțiuni pacinice. După frumosul cuvânt al lui Octavian Goga și preluarea puterei în 1918 de către elementul românesc a fost „blândă ca o zi de post și plină de ertare ca o liturghie românească". Noi suntem gata prin o asemănătoare revoluție blândă să ne recucerim țara. Dacă nu, vie și revoluția sângeroasă — dar cu mâinile în sân nu mai stăm și situația de azi n'o mai tolerăm. Dacă Rusia este țara, care a adoptat în întregime ideile lor n'are decât să-i și primească dacă vrea. Problema asta însă — unde se va duce elementul jidănesc dela noi — nu suntem datori s'o deslegăm.

Dr. MIRCEA SUCIU-SIBIANU
medic primar, Brașov

687) Antisemitismul, avantgarda naționalismului

De existența problemei jidănești în România, ne vorbesc chiar spurcatele lifte iudee : febrilitatea cu care strâng fonduri pentru paralizarea mișcării naționaliste și svârcolirea epileptică a unei prese rău intenționate, sunt destul de elocvente în această privință.

Pericolul e cu atât mai mare, cu cât paraziții nu s'au mulțumit să ne atace unilateral : cu preponderență asupra comerțului, ei au pătruns în industrie, ne-au compromis în cultură și au anarhizat politica. Dacă o cultură nu poate fi autentică decât în limitele etnicității, ne putem da seama ce poate să însemne amestecul Iudei!

Primejdia jidovească nu e o invenție; ci o bubă veche și de aceea se vindecă greu.

Blândețea sau violența în rezolvarea problemei jidovești, depinde în bună măsură și de jidani. Dacă nu vor înțelege logica orânduirilor istorice, nu ne poate impune nimeni o metodă de luptă incompatibilă cu îndărătnicia dușmanului parazit.

Cale pașnică ? Utopie. La ce sunt bune menajamente, când jidovii nu se dau în lături dela niciun mijloc — dar absolut dela niciunul — pentru a ne subjuga și a ne face sclavi în propria-ne țară ?

Antisemitismul este avangarda naționalismului pur, căci nu se poate trece la realizări constructive în spirit etnic, decât după ce terenul a fost curățit de obstacole potrivnice sau parazitare. La noi, aceste două noțiuni sunt atât de legate una de alta, încât naționalismul, dacă vrea să rămână valabil, nu poate renunța la antisemitism.

Constituția proclamă un stat național. Cât despre minorități, înțelegem ca ele să rămână *minorități*; să nu-și hipertrofieze chemarea istorică într'un stat național.

După cum nu noi am chemat pe jidani în țară, tot așa îndepărtarea lor nu ne încumbă sarcina de a le găsi un cămin.

Unirea tuturor forțelor naționaliste ar asigura o reușită mai apropiată a rezolvării problemei jidovești.

Să nu se uite că massa (ca și în convertirile religioase) are nevoie de exemple. Teorie stearpă, i-a făcut până la desgust, democrația.

AUREL C. MARIN
Tecuci

688) Mai bine mai târziu, decât niciodată

Nu numai că există astăzi o primejdie jidovească, *dar ea a existat și în trecut.* Marele bărbat de stat, Mitiță Sturza o denumea „PLEVNA INTERNA", care trebue neapărat doborită, căci altfel pierim. Totuși în epoca postbelică numărul lor s'a mărit considerabil prin legea imperfectă a controlului străinilor precum și prin permiterea întrării în țara noastră a peste 500.000 de jidani.

In domeniul *spiritual*, n'avem ce ne teme, fiind cu mult superior jidovilor ; trebue însă să luăm bine seama la o anumită presă iudeo-masonică-comunistă plus literatura pornografică, care toate tind să submineze însăși existența statului, profesând idei greșite asupra credinței strămoșești și iubirii de patrie.

In schimb în domeniul *material (economico-financiar)*, se prezintă marele pericol pentru toți românii, jidanii fiind dotați din natură la vicleșuguri, înșelăciune și fără a alege moralitatea mijloacelor întrebuințate.

Problema jidănească nu e o invenție, *ci o problemă veche și destul de dureroasă.* Este suficient a ne aminti răscoalele din 1907, provocate în Moldova de acaparerea pământurilor de către jidani, în special prin faimosul trust al lui Mocki Fischer. Este de relevat că pe acele timpuri evreii nu aveau dreptul de a se așeza la țară și nici drept de vot; azi toate restricțiunile au dispărut. Se cuveneau, în schimbul acestui tratament, *loialism și colaborare cinstită*, atât din partea lor, cât și a celorlalte minorități.

Pentru toți acei cari sunt inițiați în politică, reiese clar că *o luptă pentru întronarea primatului românesc a început* și astfel trebue să procedăm ca la luptă. Regretabil, că această luptă începe puțin cam târziu ; se adeverește, însă, că mai bine mai târziu, decât niciodată !

Antisemitismul a fost produs de eliminarea românului din *finanțe, industrie, comerț*, deși este indiscutabil o manifestare a ideii naționale în domeniul economic iar nici decum vreo invenție sau o formulă cu scop nemărturisit.

Spre rezolvarea unei probleme atât de vitală națiunii întregi nu se opun nici Constituția și nici tratatele. Tratatul dela Versailles se referă numai la jidani pământeni, iar nu la cei intruși de după război.

Col. TR. FRUNZESCU
Ismail

689) SA REVENIM LA ARTICOLUL 7

Doctrinar și principial sunt și eu alături cu toți Românii conștienți și cinstiți de principiile afirmate de Vasile Conta, M. Eminescu, dr. Paulescu, iar practic pentru programul naționalist al ziarului „Porunca Vremii". De aceea se impune o revenire la art. 7, procedându-se la revizuirea cetățeniei jidanilor și confiscarea averilor în favoarea băștinașilor. Realizarea aceasta nu poate fi împiedicată cu nimic din afară, de tratate sau alianțe. Modificările însă trebuiesc făcute rapid și îndeosebi de oameni absolut cinstiți și cu suflet.

GEORGE OANȚA
avocat
București, Mecet 35

690) INLATURAREA JIDOVILOR

Cred că de jidani putem scăpa în modul următor :

1) Boicotarea comerțului jidănesc;
2) Inlăturarea lor dela întreprinderi de stat ;
3) Inlocuirea lor cu elemente românești ;
4) Interzicerea drepturilor politice.

Răspund acestea pentru a putea contribui și eu într'o mică măsură la lupta în care v'ați angajat, urându-vă izbândă.

IOAN GEORGESCU
cazangiu
Sf. Gheorghe, Dorobanți 4

*

ROMANI ȘI ROMANCE, răspundeți Referendum-ului ! Cine socotește că n'are nimic de adăugat peste programul înfățișat de „Porunca Vremii", poate răspunde simplu pe o c. p. : „Ader la programul „PORUNCII", indicând numele, profesiunea și localitatea unde domiciliază.

Național-țărăniștii

excluși definitiv dela succesiune

— Prețioasele declarații ale unui intim al d-lui Ion Mihalache. —

Câteva fapte politice semnificative : declarațiile d-lui Const. Argetoianu și proectul financiar al d-lui G. G. Mironescu

O parte din fruntașii liberali sunt profund afectați că după declarațiile pe cari le-a făcut la Brăila, d. Dinu Brătianu e înfățișat opiniei publice așa cum e în realitate : lipsit de simț politic, văduv de tactul imperios necesar unui șef de partid, ranchinos, strâmt în concepții, plin de sine, egoist, pătimaș, eliminat din inima actualității și, mai pre sus de toate, o desiluzie crâncenă a familiei care a militat, ani de-a rândul, pentru un naționalism înscris în istorie cu litere de jăratec.

Alți guvernamentali, însă, obiectivi și înzestrați cu putere de analiză rece a lucrurilor, împărtășesc integral observațiile cari se fac d-lui Dinu Brătianu și nu se sfiesc să declare că sunt juste acuzațiile îndreptate împotriva fostului comptabil al fabricii „Letea".

De reținut : cei din prima categorie sunt slujnicii orbi ai șefului partidului liberali, iar cei din categoria a doua fac parte din garda d-lui Gh. Tătărăscu.

Și aici, așa dar, ca în toate acțiunile, veșnica neînțelegere dintre tinerii dornici să soarbă din paharul românismului și ghiunjii deprinși să se lase purtați pe brațe de toate liftele cari au întunecat viața nației.

Când vor fi dislocați, oare, acești zaharisiți ai liberalismului și prăbușiți în prăpastia pe care și-au pregătit-o cu bună știință?

Unii pretind că în a doua guvernare a d-lui Tătărăscu. Guvernare care va însemna valorificarea exclusivă a tineretului capabil.

Noi credem, însă, că niciodată lestul acesta nu va cade.

*

Național-țărăniștii sunt în mare fierbere. Decretul Regal, prin care s'a deschis un credit pentru plata diurnelor parlamentarilor pe timpul sesiunii ordinare 15 Noembrie 1937—15 Martie 1938, le-a aprofundat deprimarea.

Aseară, un intim al d-lui Mihalache, comentând faptul acesta, a declarat:

— „Dacă până acum două zile aveam câteva palide indicații că am putea fi utilizați la deschiderea succesiunei, acum avem certitudinea că nu venim la guvern, că se pregătesc surprize răsunătoare și constatăm, însfârșit, că luliu Maniu a fost bine informat când a spus la Sibiu, în urmă cu două săptămâni, că partidul nostru nu va ajunge la cârma țării".

Iată adevărata situație din lagărul d-lui Mihalache! ...

*

La 10 Octombrie, în cadrul sărbătoririi d-lui C. Radovici, fruntaș agrarian, d. Const. Argetoianu va face declarații politice.

Fără teama de a fi desmințiți de realitate, putem anunța că fostul ministru de finanțe va argumenta necesitatea revizuirii Constituției și datoria oamenilor noștri politici, pătrunși de ritmul vremii, de a înjgheba un front puternic în contra tendințelor de comunizare a țării.

Declarațiile d-lui Argetoianu vor cade ca o lespede peste anumiți îmbrobodiți ai partidelor din România și cei cari vor ști să citească printre rânduri vor găsi prețioase indicațiuni pentru viitorul politic.

*

S'a anunțat că d. G. G. Mironescu pregătește un proiect de reformă financiară, la care lucrează de multă vreme bazat pe cifre oficiale și pe statistici precise.

Faptul acesta are o anumită semnificație și coroborat cu unele versiuni cari circulă de câteva zile ne face să credem că fostul sfetnic al Coroanei se va așeza, în curând, mijlocul actualității politice.

Să spunem mai mult ?
Se supără d. Tătărăscu !...

*

Partidul poporului e informat că Parlamentul nu se va mai întruni și că între 15 Octombrie și 15 Noembrie va isbucni criza de regim, urmând ca în Decembrie să se efectueze alegerile generale.

Lucrurile vor evolua cum susține partidul poporului dacă se va ajunge la realizarea unei forțe politice puternice, care să nu permită îndrăgostiților de portofolii ministeriale să prelungească după 15 Noembrie guvernarea.

Victor Mocanu

POLITICE

O nouă demisie dela național-țărăniști

D. GH. FLORESCU-CRAIOVA, avocat, fost senator, a demisionat, irevocabil, din organizația național-țărănistă de Dolj, de sub președinția d-lui Virgil Potârcă.

Conferință

ASEARA, d. Petre Alexandrescu-Roman. *secretarul general al ministerului muncii, a ținut o conferință interesantă în sala „Carlton", despre : Importanța școlilor de pregătire profesională pentru funcționarii publici.*

A asistat un public select.

D. Valer Pop în Ardeal

D. VALER POP, ministrul industriei și comerțului, a plecat aseară la Alba Iulia, de unde se va înapoia în Capitală în cursul zilei de Marți, când urmează să aibă o consfătuire importantă în legătură cu unele probleme de presantă actualitate.

Circulara ministerului de interne

MINISTERUL de interne a trimis un ordin tuturor prefecților, prin care le pune în vedere că marșurile de adunare, în formațiuni militare, nu se admit sub nici un motiv și că adunările în săli sau în aer liber se vor face individual sau în grupuri răslețe.

Situația liberalilor din Ardeal

D. AL. LAPEDATU, președintele Senatului, a avut o întrevedere cu d. Dinu Brătianu.

S'a discutat situația unor organizații liberale din Ardeal, despre cari presa s'a ocupat în ultima vreme.

Congresul tineretului național-țărănesc

MAINE se ține congresul organizației tineretului național-țărănesc din Ilfov.

D. Virgil Madgearu, care va prezida congresul, va face declarații politice.

Audiențe la Suveran

CATIVA președinți ai partidelor de opoziție e probabil să solicite, după manevrele regale, audiențe, Suveranului, pentru a expune, respectiv, situația politică.

*

MAINE, „Frontul Românesc" ține o mare întrunire publică la Gaiseni. Vor participa organizațiile de Dâmbovița, Vlașca și Ilfov și vor rosti cuvântări d-nii I. Gr. Perițeanu, C. Angelescu, V. V. Tilea și D. R. Ioanițescu.

LA ROMA: D. Mussolini și contele Ciano, după înapoierea din Germania, răspunzând ovațiilor entuziaste ale populației italiene.

La un pas de prăpastie

(Urmare din pag. I-a)

ofensări I. P. S. Patriarh. Din câteva sute de mii de foști luptători ai războiului de întregire națională, și din mii de ofițeri generali și eroi ai Mărășeștilor, abia 10—15 protestează, în pustiu, dealtfel, în contra dinamitei judeo-comuniste, hotărită să arunce în aer visul de aur, transformat în realitate, al Unirii tuturor Românilor.

Ne prăbușim în neant! Ne găsim la un pas de prăpastie! N'am nici o îndoială că suntem grav bolnavi și că zadarnic așteptăm un medic care nu vine. Neamul își caută de 20 de ani, dela Unire încoace. omul. Bâjbâie, crede, se lasă înșelat , disperă, nădăjduește iar. Nu dă însă peste celace îi trebuie. Și nici nu va da, câtă vreme nu vom găsi în noi forța, voința de mântuire, cât timp bolnavul nu-și va lăsa cârjile în care l-a adus politicianismul, și nu va începe, nu va vrea să înceapă, a merge singur.

Dece n'avem încredere în noi? Unde e generația care a făcut războiul? Cum de nu-i e milă de toate sacrificiile ei de sânge cu care a ridicat această Românie, al cărei piedestal moral îl fărâmițează azi atâția nemernici și trădători?

Strigăm mereu grupărilor naționaliste: UNIȚI-VA! Dați-vă mâna peste partide, să salvăm unele imperative de viață ale neamului! Nimeni nu ne ascultă. Ne dăm seama că toate apelurile noastre sunt zadarnice. Nu ne mai rămâne decât o singură nădejde: fiacăra patriotică din inimile Românilor nepoliticianizați, spiritualitatea războinică de pe câmpiile de luptă dintre 1916—19. **Ei ne adresăm, pe ea — această simțire eroică a războiului — o chemăm la luptă !**

Jidanilor și infamelor cozi de topor nu li se mai poate răspunde decât CU FAPTA. De vorbe țara e sătulă. Chiar cu protestele noastre platonice, cu scrisul acesta al nostru, de a cărui inutilitate nouă îșine a început să ne fie silă, nu se mai poate face față cum trebuie dușmanilor României, jidanilor și ticăloșilor trădători.

Afirmăm încă odată cu mâna pe inimă, conștienți de gravitatea mărturisirii : SUNTEM PE MARGINEA PRAPASTIEI. Mântuire nu stă decât în UNIREA TUTUROR ROMANILOR, IN FAPTA, IN REACTIUNEA LOR VIGUROASA. Să se sune, din rândurile generației războiului, GOARNA UNEI NOUI MOBILIZARI. Să vină, din regimentele luptătorilor de pe front, ACTIUNEA IMEDIATA, REACȚIUNEA DRASTICA impotriva tuturor criminalilor.

DESTUL cu VORBA ! Trebuie să INTERVINA FAPTA ! Altfel, dela pasul care ne mai desparte de prăpastie, mâine alunecăm, sigur, în neant.

DR. ILIE RADULESCU

DUMINICA IN PAG. I-a: Răspunsul d-lui I. C. Atanasiu, fost ministru.

Noul episcop al armatei

Sf. Sinod al bisericii noastre, a procedat în sesiunea sa anterioară, la desemnarea celor trei candidați, dintre care urma să

P. S. S. DR. PARTENIE CIOPRON
Episcopul Armatei

fie ales noul episcop al armatei.

Sorții au făcut ca printre cei trei aleși, să figureze și P. C. Arhimandrit dr. PARTENIE CIOPRON, o personalitate cu care biserica noastră ortodoxă se poate într'adevăr mândri.

Ministerul apărării naționale, și-a spus cuvântul, indicând pentru postul de grea răspundere al episcopatului armatei, tot pe tânărul arhimandrit ca cel mai în stare să poarte pe umerii Săi, sarcina aceasta mare. Fiindcă Sâmbătă 25 cor. când s'a făcut la Sf. Patriarhie hirotonirea sa ca arhiereu de către I. P. S. S. Mitropolit Visarion al Bucovinei și de P. S. L. L. Episcopi Grigore al Argeșului și Policarp al Americii, noul arhiereu a primit din partea I. P. S. S. Patriarh dr. Miron Cristea, odată cu cârja împuternicirii arhierești și marea misiune de a fi păstorul întregii armate.

P. S. Sa a făcut atunci în fața sf. altar, o cutremurătoare făgăduință, că va lucra cu toată râvna și întregul devotament, ca păstoria-I să fie cât mai rodnică.

Ne exprimăm aici, cele mai bune nădejdi pentru lucrul nouului episcop, în care am întrezărit spiritul de abnegație, blândețea desăvârșită, zelul predicatorial, curajul marilor mărturisiri și mai ales tinerețea care învinge.

Haideți, alungați zarafii!

— Vrem preoțimea la datorie ! Clerul trebuie să părăsească indiferentismul condamnabil, care poate fi socotit trădare ! —

Am dovedit până acum, cu argumente peremptorii și indestructibile, toată satanica îndeletnicire a piraților iconari și am cerut să se dea satisfacție valului de revoltă legitimă, pe care întreaga ortodoxie a acestei țări, și-a exprimat-o față de profanările continue, permise prin însăși indiferentismul nostru.

Credem însă că acum a venit timpul, ca desmățul acesta profanator să înceteze pentru totdeauna.

Dacă nici acum, după toate cele arătate, măsurile drastice întârzie, n'avem dreptul oare, să ne revoltăm ?

Ce ne-ar mai putea îndepărta de la un scepticism, care ne-ar prilejui cea mai amară desnădejde, față de puritatea și curajul conducătorilor ortodoxiei noastre?

Și facem aici, în aceste coloane, — ca de atâtea ori de altfel, — mărturisirea aceea solemnă, că am iubit întotdeauna Biserica și pe slujitorii Ei, exprimându-ne mereu dragostea respectuoasă față de slujitorii sf. altare.

Dar am dorit ca totdeauna, slujitorii să fie vase alese ale lui Dumnezeu, iar ortodoxia să strălucească la fel mărgăritarului curat.

Păcătuim noi oare, dacă îndemnăm preotimea să fie militantă și să aibă întotdeauna curajul trainic al mărturisirii adevărului?

Dar când cineva calcă sf. canoane și dogmele credinței — pe cari le-a stabilit Biserica, NU NOI! — putem fi acuzați măcar o clipă, că ne-am făcut judecători, când numai am arătat unele vinovății, MARTURISITE și STABILITE DE SF. CANOANE, NU DE NOI?

Când ne-am exprimat noi revolta, decât în cazuri grave, când alunecările prezentau un adevărat și permanent pericol pentru ortodoxie? Și că am mărturisit întotdeauna adevărul, este faptul că întotdeauna întâmplările au venit să confirme spusele noastre.

N'avem dreptul să fim mâhniți, când constatăm că de zeci de ani, jidovii ne speculează ordinar până și sentimentele noastre de credință și ne vând la taraba lor murdară, ortodoxia?

Ce să mai credem, când cu toate că banditii sunt arătați cu degetul, cunoscuți, străjerii sfintelor altare se tem să-i denunțe?

Nici nu ne mai ostenim să căutăm vreun rost institutului aceluia de editură al Sf. Patriarhii ,care se numește „Tipografia cărților bisericești", când monopolul asupra litografiei sf. icoane pe care îl are în exclusivitate stabilit prin lege, este încredințat briganzilor jidovi, fie prin aprobări scandaloase, smulse sau plătite gras autorităților în drept, fie mai ales printr'o tăcere complice, sau un total indiferentism.

Fiindcă nu ne explicăm altfel, cum banditii aceștia, cari ar merita să putrezească după grădelele puștăriilor, au fost lăsați în pace, de însăși clerul nostru ortodox.

Am dori să ni se arate și nouă, o singură reclamație, o singură întrebare adresată cândva Sf. Patriarhii, de vre-un cleric din această țară, în care să se spună că a văzut vânzându-se icoane care nu sunt ortodoxe sau care n'au aprobare dela Sf. Patriarhie.

Spuneți-ne, în care congres al clerului nostru, s'a discutat această chestiune?

Ingăduința pe care o arată clerul față de aceste profanări, nu constituie oare piatră de scandal pentru credincioși?

Prea Cucernicilor, a sosit ceasul cel de pe urmă, când e nevoie de curaj mărturisitor!

Arătați că știți să vă apărați altarele și credința.

Cereți Sf. Patriarhii și sfântului Sinod — AȘA CUM ȘTIȚI DE ATATEA ORI SA PROTESTAȚI IMPOTRIVA „ABUZURILOR", — să alunge pe zarafii jidani, culbăriți în comerțul nostru ortodox.

Așteptăm un protest tumultos și unanim prin care să se înfiereze pirateria!

Nu ne lăsați pradă descurajării, dovediți că singură Crucea e atotbiruitoare, nu Antichristul care vrea să ne prăpădească!

Gh. Ciocan

ECONOMIE-ŞI-MUNCĂ NAŢIONALĂ

Noui preţuri maximale pentru lemnele de foc

Hotărîrile delegaţiei economice

Delegaţia economică a guvernului s'a întrunit eri la ministerul industriei şi comerţului, sub preşedinţia d-lui I. Inculeţ, vicepreşedintele consiliului de miniştri.

S'a reexaminat problema reducerii preţurilor pentru combustibilul lichid şi pentru lemnele de foc.

NOUI PREŢURI PENTRU LEMNELE DE FOC

In conformitate cu hotărîrile delegaţiei economice a guvernului, ministerul industriei şi comerţului a dat o nouă decizie ministerială, care prevede următoarele :

„Preţurile maximale de vânzare pentru lemnele de foc, fixate pentru municipiul Bucureşti, prin deciziunile ministeriale nr. 55655 din 15 Septembrie 1937 şi nr. 58125 din 23 Septembrie 1937, se înţeleg pentru vânzările în engros (vânzări mai mari de 5 vagoane).

Pentru vânzările în detaliu (adică cele până la 5 vagoane) se fixează pentru municipiul Bucureşti, următoarele preţuri maximale pentru lemnele de foc:

La rampă: lei 4.600 (patru mii şase sute) lemnul de foc, esenţă de fag, calitatea I-a, vagonul de 10 (zece) tone;

lei 5.100 (cinci mii una sută) lemnele de foc, esenţă stejar, cer, salcâm, carpen, calitatea I-a, vagonul de 10 (zece) tone;

La depozite: lei 7.000 (şapte mii) lemnul de foc, esenţă de fag calitatea I-a, vagonul de 10 (zece) tone, tăiat şi transportat la domiciliul clienţilor;

lei 7.500 (şapte mii cinci sute) lemnul de foc, esenţă stejar, cer, salcâm, carpen, calitatea I-a, vagonul de 10 (zece) tone, tăiat şi transportat la domiciliul clienţilor.

După terminarea şedinţei delegaţiei economice s'a dat următorul

COMUNICAT

„Delegaţia economică a guvernului s'a întrunit la ministerul industriei şi comerţului, sub preşedinţia d-lui Ion Inculeţ, vice preşedintele consiliului de miniştri şi, în complectarea hotărîrii luată într'o şedinţă anterioară cu privire la preţurile maximale ale lemnelor de foc pentru municipiul Bucureşti a stabilit şi preţuri pentru vânzarea în detaliu a lemnelor de foc pentru municipiul Bucureşti şi anume:

La rampă: lei 4.600 va. de 10 tone pentru lemne de fag cal. I; lei 5.100 vag. de 10 tone pentru lemne de stejar, cer, salcâm, carpen cal. I;

La depozite: lei 7.000 de vag. de 10 tone lemne de fag cal. I tăiate şi transportate la domiciliul clienţilor; lei 7.500 de vag. de 10 tone lemnul de stejar, cer, salcâm, carpen, ca. I, tăiat şi transportat la domiciliul clienţilor.

Delegaţia economică ratifică reducerile obţinute la următoarele produse petrolifere :

Benzina grea denaturată lei 3.450 tona, păcura de ars lei 1.150 tona, păcura de calorifere nr. 5 lei 1.500 tona, combustibil special A lei 1.600 tona, combustibil special E lei 1.700 tona, combustibil special G. B. şi F. lei 1.800 tona.

Pentru benzina grea denaturată şi păcura de ars, preţurile se înţeleg loco fabrică inclusiv taxele, iar pentru celelalte produse preţurile de mai sus se înţeleg franco domiciliul Bucureşti.

Toate societăţile petrolifere sunt obligate a acoperi consumul acestor produse în proporţia vânzărilor lunare din anul 1936.

Reducerile pentru petrolul lampant şi denaturat şi pentru motorină sunt încă în examinare.

Delegaţia economică a decis să se transporte gratuit pe C. F. R. cantităţile de porumb necesare pentru hrana locuitorilor din Maramureş.

Această gratuitate se acordă la cererea prefecturii şi distribuirea se face sub controlul ministerului cooperaţiei.

Delegaţia hotărăşte sporirea dela 25% la 50% a cantităţii firelor de bumbac pe care fabricile textile sunt obligate să şi le procure dela filaturile din ţară.

De ce stagnează instrucţia afacerii falsurilor cu autorizaţiunile de şedere în ţară a supuşilor străini

X

Ministerul muncii refuză să pună la dispoziţia parchetului dosarele cauzei

Se cunoaşte răsunetul puternic pe care l-a înregistrat acum o lună în opinia publică descoperirea falsurilor şi traficurilor cu autorizaţiunile de şedere în ţară a supuşilor străini săvârşite la ministerul muncii de banda Moritz Wexler & C-nie.

Opinia publică românească a respirat uşurată când această vastă panama de corupţie şi jaf a fost încredinţată spre cercetare unuia dintre cei mai integri magistraţi ai parchetului tribunalului de Ilfov, d. **ALEXANDRU MITULESCU.**

Şi când s'a făcut prima arestare, în persoana samsarului de afaceri veroase Moritz Wexler alias Puiu-Vera, toată lumea era convinsă că cercetările păşiseră pe drumul cel drept şi că vor fi intensificate din ce în ce mai mult.

A urmat la scurt timp, după primul act al instrucţiei, punerea lui Wexler „la secret" spre a i se deslega limba (deoarece şi acesta adoptase faimoasa formulă: nu mă declar!) şi arestarea a doi tovarăşi de afaceri: Gh. Mareş şi Dragomir Barbu.

Confirmarea mandatelor de arestare ale samsarilor Mareş şi Dragomir Barbu, care a avut loc, de puţine zile, în faţa tribunalului Ilfov secţia IV e. c., a putut furniza instrucţiei amănunte extrem de preţioase.

Intrucât cei doi tovarăşi de lucru ai lui Puiu Vera nu înţeleg, în ruptul capului, să li se atribue — pe gratis — învinuiri cari li s'ar cuveni altora, au făcut mărturisiri complete şi de-adreptul uluitoare.

Susţinând pe toate tonurile că ei nu au făcut altceva decât au recrutat de prin marile cafeuri ale Capitalei amatori de şedere ilegală în ţară, au indicat principalii eroi ai vastei panamale, pronunţând numele câtorva deputaţi şi a unui cunoscut gazetar din Capitală.

Evident, numele pronunţate au făcut senzaţie, dar nu constituiau o „revelaţie" pentru justiţie, deoarece fuseseră rostite şi de excrocul Puiu Vera cu prilejul interogatoriului său.

Mărturisirile celor doi samsari întăriseră, însă, declaraţiunile lui Vera.

Cauza principală pentru care „afacerea" stagnează este următoarea : ministerul muncii, deşi invitat în două rânduri, de cabinetul IV instrucţie să trimeată dosarele cu piesele false *(faimoasele autorizaţiuni scoase de deputatul X sau de gazetarul Y şi modificate de Wexler „pe ici pe colea prin părţile esenţiale")* nu s'a conformat până în prezent cererii parchetului.

In faţa acestui refuz, ne întrebăm stupefiaţi, ce interese caută să menajeze ministerul muncii?

Are vreun drept ministerul muncii să stânjenească, într'un fel sau altul, acţiunea de luminare a justiţiei îndreptată în această direcţiune?

Dacă nu, dece întârzie să trimeată dosarele cu piesele incriminate parchetului.

Întârzierea aceasta poate da loc la comentarii şi deducţii defavorabile ministerului.

Ce se mai aşteaptă atunci? Cine are interesul să doseasă dosarele cu corpurile delicte? Credem că răbdarea magistratului instructor nu va fi pusă la o încercare prea grea.

Mai credem, că atât d. ministru **NISTOR**, cât şi d. **P. ALEXANDRESCU-ROMAN**, secretarul general al ministerului muncii, care este om de drept dublat de o integritate remarcabilă, vor ordona, de îndată ce va lua cunoştinţă de cuprinsul articolului nostru, trimiterea urgentă a dosarelor cu corpurile delicte la cab. IV instrucţie.

Ordinul acesta este cu atât mai urgent cu cât în opinia publică a început să circule svonul penibil că ministerul muncii nu are nici un interes ca în această afacere să se facă vreodată lumină.

Trimiterea dosarelor la parchet ar fi cea mai substanţială desmînţire a acestui svon care face circuitul Capitalei.

Aşteptăm !!!

I. Muche

Au refuzat să compară în faţa magistratului instructor !

Dela confirmarea mandatelor de arestare ale celor doui oameni de afaceri veroase ai lui Puiu Vera, spre surprinderea generală, nimic nou nu s'a mai produs în cursul instrucţiei acestei afaceri. Nimeni n'a mai fost arestat, dar nici măcar audiat.

Dar amănunt şi mai uluitor îl constitue, fără doar şi poate, cazul câtorva „feţe simandicoase" cari deşi invitate să dea declaraţii la cabinet, în mai multe rânduri, au refuzat să se prezinte până astăzi. Nici chiar mandatele de aducere lansate împotriva lor nu au avut niciun efect.

Amănunt extrem de elocvent, şi care demonstrează cu cel fel de indivizi are de-aface magistratul instructor, care ar trebui să părăsească delicatetea profesională care îl caracterizează şi să procedeze cu cea mai mare energie.

ATITUDINEA STRANIE A MINISTERULUI MUNCII

Dar instrucţia vastei panamale de corupţie, jaf şi falsuri de la ministerul muncii stagnează şi din alte motive de ordin procedural, independente de voinţa magistratului instructor, care doreşte să trimeată cât mai grabnic sub gratiile Văcăreştilor pe toţi cei implicaţi în această afacere, oricine ar fi el şi orice loc ar deţine în momentul de faţă în erarhia socială.

Noui cavaleri ai ordinului „Medalia aeronautică"

Prin Inaltul Decret Regal 361/937 publicat în Monitorul Oficial nr. 211, s'a conferit persoanelor civile şi militare — arătate mai jos — această înaltă distincţiune:

ŞTEFANIA MIRCEA CANTACUZINO, membră în comitetul asoc. „Cantacuzino"; ALIMĂNIŞTEANU DUMITRU, subsecretar de Stat, care, în sus zisa calitate, a contribuit prin sprijinul acordat, în satisfacerea nevoilor aeronauticei; **ALIMĂNIŞTEANU CONSTANTIN, senator; OROMOLU MIHAIL, vice-**preşedintele F. A. R. R., membru în consiliul superior al federaţiei aeronautice regale a României, pentru devotamentul şi pasiunea cu cari activează în noul organism, menit a coordona eforturile aviaţiei particulare din ţară; **ŞTEFĂNESCU V. ALEXANDRU, inspector** general administrativ „Pentru interesul cu totul deosebit şi largul sprijin, în calitate de delegat permanent al ministerului de interne, încă din anul 1935, pe lângă departamentul aerului şi marinei, obţinându-se realizări efective de o deosebită importanţă pentru aviaţie"; **DUNCA EUGEN,** prefectul judeţului Cluj; **COTOIU ROMULUS,** primarul municipiului Cluj; **HUHULESCU SCARLAT,** ajutor de primar; **JEANCEL AMEDEU,** director S. A. T. A.; **NISTOR DUMITRU,** prefectul judeţului Timiş-Torontal; **BONOLDI MARIO,** industria aeronautică italiană, „Pentru serviciile aduse aeronauticei în legăturile noastre cu industria aeronautică italiană şi în special în chestiunea obţinerei licenţei pentru construire în ţară a avioanelor de bombardament „Savoya"; lt.-c-dor CONSTANTINESCU M.,** prefectul judeţului Ismail; ing. **POPESCU-BOTOŞANI,** din M. A. M., specialist în motoare, inginer de necontestată capacitate, lucrează cu râvnă în interesul aeronauticei; **BIANU MIRCEA,** colonel; **PADURE EUGEN,** lt.-c-dor aviator; **FOTTA CONSTANTIN,** căpitan aviator; **SĂNDULESCU GH. TEODOR,** căpitan chimist; **GUNEŞ ION,** maestru.

Pentru d. ministru al Industriei şi Comerţului şi d. primar general al Capitalei

Din partea d-lui g-ral de divizie în rezervă primim următoarea scrisoare, pe care o dăm publicităţii fără nici o adăugire :

Aproape în fiecare zi citim comunicate date în presă asupra măsurilor luate pentru eftinirea traiului şi printre cari este şi încurajarea construcţiilor moderne, zise Blockhausuri, figurează în primul rând.

Cercetând realitatea lucrurilor, privind această încurajare, constatăm următoarele :

1) Măsura luată acum câţiva ani pentru scutirea de impozite la Stat a acestor construcţii pe timp de zece ani, a fost anulată, astfel că această lipsă de încurajare a dus la încetinirea şi scumpirea construcţiilor şi chiriilor.

2) Primăria a hotărât ca taxa de gunoi la aceste construcţii cari au crematorii, să fie redusă cu 25%, ori comisiile de impunere nu au ţinut socoteală de această reducere. deşi ea este cu mult mai mică ca aceia acordată stabilimentelor şi industriilor cu câştiguri mult mai mari.

3) Societăţile petrolifere au ridicat preţul combustibilului pentru calorifere dela 1 leu 55 la 2.20 lei, adică cu peste 50% şi pentru a-şi rezerva dreptul la noui ridicări, nu mai voiesc a face contracte şi pretind plata imediat după livrare, deşi plăţile cheltuelilor de întreţinere, la blocurile cu mai mulţi proprietari, se fac trimestrial.

4) Furnizorii de ascensoare şi injectoare automate au monopolizat preţurile şi întreţinerea acestor materiale, fără cari nici un locatar al acestor imobile nu pot coborâ sau urca la etajele de la înălţimi, ori ştiut este că sunt asemenea clădiri cari au 7-8 şi chiar 10 etaje, adică cca. 30 m. înălţime.

In concluzie, lipsa de control şi de sancţiuni din partea autorităţilor respective, combinată cu necontenita scumpire a materialelor de construcţie şi a mâinei de lucru, a dus la :

— o scădere a numărului de construcţii al căror cost şi chirii s'au mărit ;

— forţarea micilor proprietari de apartamente, în majoritate funcţionari sau pensionari modeşti din aceste imobile ca să le vândă. Se ştie că cumpărătorii acestor imobile nu sunt români.

Ar fi deci momentul ca : pe de o parte autorităţile respective să ia măsuri de înfrânarea teroarei fiscale şi a poftei de câştig a furnisorilor streini arătaţi mai sus, iar pe de altă parte ca proprietarii blockhausurilor să formeze o asociaţie generală pentru înfrumuseţarea mai departe a Capitalei.

I. Trăilescu
General de Divizie
în rezervă

Rubrica cititorilor

Vipera cu ochelari

(Urmare din pag. I-a)

făcut şi mărturia carierei sale politice care se soldează cu câteva părăsiri de partide cu ale căror vederi n'a mai putut duce casă. Tot în acest discurs se laudă că nu „am apărat o idee, am apărat un regim. Ideea de libertate şi regimul democrat".

Nu găsiţi în aceste cuvinte o sumă de ridicol care să facă să se veselească o întreagă epocă? Nu suntem încă în plin Carageale nemuritor? Grigore Iunian a apărat toate cauzele, numai una singură nu vrea s'o apere: pe cea românească!

Şi atunci bătrâna javră dela Gorj, „marca inteligenţă" care n'a scris măcar o broşură şi n'a ţinut odată o predoarie fie ea şi comercială dar să rămână ca o monedă; geniul bancrutelor frauduloase şi al consiliilor de administraţie ale lui Marmorosch; deputatul etern al acestei democraţii fructuoase adună, ca un adevărat... Christos al cauzelor drepte, palate peste palate şi stive de aur, cu care împroaşcă acum sângele acestei ţări, resuscitate. Mă rog, cu ai cui bani dacă nu cu ai săi şi cu ai lui Auschnitt scoate acum „fiul celor mai nevoiaşi săteni din Teleorman", ziarul „Lumea românească", în 8—10—12 şi 16 pagini mari începând dela 1 Octombrie"?

Jidovii îşi termină toamna asta, în cea mai deplină libertate şi democraţie, alte serii de blockhausuri, albe, răsunătoare ca nişte ulcioare — şi d. Grigore Iunian face argutii despre ideea de libertate şi democraţie.

Jidovii, boanghenii şi bolşevicii, pripăşiţi pe prispa, în tinda şi în casa noastră în cea mai deplină democraţie şi libertate, ne storc toate bunurile — şi d. Grigore Iunian apără ideea de libertate şi democraţie!

Internaţionala III-a îi dă saltele cu aur lui Grigore Iunian şi el ne cumpără cu ele poeţii, iar la Gorj, în pace şi onor, acelaş Grigore Iunian apără ideea de libertate şi democraţie!

Oare, gorjanul Tudor Vladimirescu, care şi el era niţel avocat, tot aşa a făcut?

Cât sânge semit are în vinele sale uscate banditul acesta mărunt la suflet, Grigore Iunian, care la prăznuirea Ecaterinei Teodoroiu fugea la Bucureşti să nu vadă steaguri naţionale şi să nu-i miroasă a tămâie creştină?; care dizolvă totul pe unde trece, ca o cutră, ca o Satană?

Grigore IUNIAN? Iată şarpele care mai trebuie strivit!

N. Crevedia

Cum se face plata avansărilor personalului C. F. R.

Consiliul de administraţie al Regiei Autonome C.F.R., din şedinţa din 30 Septembrie, a hotărât să se plătească personalului din Tabela A, funcţionari şi agenţi, parte din drepturile băneşti cuvenite prin avansarea la clasă făcută pe data de 1 Aprilie 1935.

Ţinând seama de posibilităţile bugetare ale exerciţiului în curs, cu începere dela 1 Octombrie 1937 şi până la 1 Aprilie 1938, se va plăti personalului 50% din drepturile corespunzătoare avansărilor la clasa pe 1.4.1935.

Plata începe dela 1 Octombrie 1937, adică odată cu salarul pe această lună se va plăti şi 50% din cuantumul avansărei din 1 Aprilie 1935.

Aprobarea plăţii înaintărilor nu se referă la perioada dela 1 Aprilie 1035 până la 1 Octombrie 1937.

In sensul aprobărei consiliului de administraţie, direcţiunea generală a dat dispoziţiuni unităţilor financiare.

Ministerul finanţelor nu plăteşte cuponul rentelor stabilizării şi desvoltării

Cerem o lămurire oficială

La 1 Octombrie, adică eri, ministerul finanţelor trebuia să plătească cuponul rentei desvoltării, care împreună cu renta stabilizării sunt garantate de C. A. M.

Din motive technice, se afirmă plata cuponului a fost suspendată, ceeace a provocat eri la bursă o scădere sensibilă a acestor titluri.

Se mai afirmă că rentele stabilizării şi desvoltării vor fi ştampilate pentru a se identifica titlurile cu autorizaţii de intrare în ţară şi pentru o eventuală conversiune a lor.

CE SE SPUNE LA MINISTERUL DE FINANŢE

Nu este pentru prima oară, când unele măsuri nechibzuite, sau discret difuzate printr'o anumită presă, să provoace unele perturbări şi chiar unele lovituri de bursă, în care sunt *„specializaţi"* unii jidani, cum este bunăoară KLEINCICOV.

De astădată, la ministerul finanţelor s'a întocmit o decizie ministerială, prin care se stabileşte un regim nou pentru plata cupoanelor la rentele externe şi în deosebi pentru rentele, ce intră în ţară pe bază de autorizaţie.

Samsarii din jurul cabinetului d-lui CANCICOV au aflat hotărîrile, ce s'au luat şi, în consecinţă au procedat la aranjamente, pentru a profita de această situaţie turbure, datorită svonurilor lansate în acest scop dela cabinetul d-sale.

In acelaş timp, d. M. LĂZEANU, secretar general, a chemat eri pe gazetari, să le comunice, că ministerul finanţelor a amânat numai cu o singură zi plata cuponului acestor rente şi, că s'a dat ordin direcţiunii datoriei publice, începând de azi, 2 Octombrie, să procedeze la plata cuponului.

CE SPUN DEŢINATORII DE RENTA

In legătură cu neachitarea cuponului rentei stabilizării, un cititor ne trimite o scrisoare de protest, din care extragem următoarele :

„1. Instituţia autonomă C. A. M. să ne lămurească motivele, pentru care nu a voit a achita cuponul de 1 August 1937, decât în parte şi în rate, când ştiut este, că veniturile acestei case autonome realizează enorme câştiguri conducătorilor.

2. Să binevoiască a ne lămuri, pentru ce s'au dat dispoziţiuni a nu se achita cuponul la tranşa americană, până la noui ordine, de atunci şi până azi fiind două luni.

3. Să ne anunţe, când urmează a se plăti cuponul la tranşa americană."

Faţă de aceste proteste şi în situaţia actuală atât de turbure, ar fi necesare unele măsuri în contra samsarilor şi mai multă atenţie pentru deţinătorii de rentă, din partea ministerului de finanţe.

D. ministru CANCICOV ar trebui să vie cu un comunicat oficial lămuritor, pentru a se pune odată capăt situaţiei actuale.

Activitatea organizaţiei naţ.-creştine din Vaslui

VASLUI, 1. —In vederea marelui congres naţional creştin, care se va ţine, în localitate, în ziua de 17 Octombrie şi la care vor participa d-nii Octavian Goga, Gh. A. Cuza, Nichifor Robu, etc., conducătorii locali au întocmit un vast program de lucru.

Diverse

D. VALERIU POP, ministrul industriei şi comerţului, a suspendat audienţele de orice fel până la 15 Octombrie 1937.

Solicitatorii de audienţe sunt invitaţi, fie a se prezenta la d-nii Mihail Berceanu, subsecretar de stat, sau E. Marian, secretar general, fie a depune cererile lor la cabinet, unde a doua zi vor putea primi cuvenitul răspuns.

*

MINISTERUL finanţelor a trimis eri un ordin circular vămilor în legătură cu aplicarea jurnalului consiliului de miniştri nr. 2.735, publicat în Monitorul oficial, partea I, nr. 219 din 22 Septembrie 1937, prin care organele de control respective sunt împuternicite să interzică încărcarea şlepurilor sau vagoanelor pentru export sau pentru consumul intern, cu porumb având peste 14% umiditate.

*

MINISTERUL de finanţe a hotărît înventarierea rentelor aflate pe piaţă, întrucât sunt informaţii că au fost introduse în ţară importante stocuri de rente prin contrabandă.

*

D. D. ALIMANIŞTEANU, subsecretar de stat la ministerul finanţelor, va pleca Luni la Paris, unde va duce instrucţiunile guvernului în legătură cu tratativele pentru comenzile şi plăţile de armament.

*

SUNTEM informaţi că dela 1 Noembrie va începe să funcţioneze efectiv institutul naţional de credit meşteşugăresc.

In momentul de faţă se amenajează localul unde va funcţiona noua instituţie.

*

MINISTERUL finanţelor a dat dispoziţii administraţiilor financiare să urmărească şi să încaseze debitele rezultate din împrumuturile acordate de casele de împrumut pe gaz.

*

D. P. ALEXANDRESCU ROMAN secretarul general al ministerului muncii, a vizitat Camera de muncă, unde a fost primit de d. Ilie Calciu.

D. secretar general a vizitat şantierele noului palat, exprimându-şi admiraţia pentru rapiditatea cu care se lucrează la monumentala clădire.

La plecare, d. secretar general a fost obicetul unei calde manifestaţii de simpatie.

*

PRIN INALTUL decret regal nr. 3.343 din 28 Septembrie 1937, publicat în Monitorul oficial, partea I, din 29 Septembrie 1937, au fost completate şi modificate art. 10, 27, 102 şi 146 din legea pentru organizarea teatrelor naţionale, operelor române şi a spectacolelor.

Acest decret a înlocuit timbrul teatral şi artistic, prin taxa teatrală şi artistică de lei 2 şi de lei 10.

In legătură cu acest decret, ministerul finanţelor a dat eri instrucţiuni amănunţite administraţiilor financiare de încasări şi plăţi, privind normele după care se aplică taxa teatrală şi artistică.

*

U.G.I.R.-ul, prin adresa din 28 Septembrie 1937, arată ministerului industriei şi comerţului, că uniunea şi membrii săi „se declară de acord cu principiul promovării cât mai mult posibil a elementului românesc în întreprinderi" şi solicită o prelungire a termenului de 1 Octombrie, stabilit de minister, pentru a putea da un răspuns chibzuit şi cu obligaţiuni, care să poată fi îndeplinite.

Ministerul industriei şi comerţului a prelungit termenul până la 25 Octombrie 1937.

MINISTERUL INDUSTRIEI ŞI COMERŢULUI
Direcţiunea Minelor

PUBLICAŢIUNE

Se aduce la cunoştinţa generală a tuturor întreprinderilor petrolifere şi miniere, constituite în conformitate cu art. 21 din Legea Minelor şi care posedă capacitatea technică şi financiară cerută de art 187 din aceiaşi lege că prin deciziunea ministerială şi înreg. sub Nr. 60160 Jurn. 22246) 30.IX.1937, Ministerul Industriei şi Comerţului a hotărât ţinerea unei licitaţiuni publice pentru concesionarea dreptului de exploatare în limitele următoarelor perimetre petrolifere:

A. Perimetrul situat pe teritoriul comunei Bucşani, judeţul Dâmboviţa, care a fost delimitat, individualizat şi declarat proprietate minieră concesionabilă prin jurnalul Consiliului de miniştri cu Nr. 424 din 5 Martie 1936.

1. Perimetrul LXXV în supr. de 40.000 Ha.

B. Perimetre situate pe teritoriul comunei Valea Călugărească, judeţul Prahova, care au fost delimitate, individualizate şi declarate proprietate minieră concesionabilă, prin jurnalul Consiliului de miniştri cu Nr 2175/14.XI.1935.

2. Perimetrul LVII „Valea Zidurilor" în supr. de 42,0000 Ha.

3. Perimetrul LVIII „Valea Mantei" în supr. de 40,0000 Ha.

C. Perimetru situat pe teritoriul comunei Comişani, judeţul Dâmboviţa, care a fost delimitat individualizat şi declarat proprietate minieră concesionabilă, prin jurnalul Consiliului de miniştri cu Nr. 2199/13.X.1936.

4. Perimetrul XCVIII „Hăbeni Comişani" în supr. de 43,0000 Ha.

D. Perimetre declarate proprietate minieră concesionabilă prin jurnalul Consiliului de miniştri cu Nr. 141/ 30.I.1934 şi prin deciziunea ministerului Industriei şi Comerţului cu Nr. 52822/ Jurn. 20646/4.IX.1937.

5. Perimetrul CXIV „Degeraţi" în supr. de cca 45,0000 Ha. situat pe teritoriul comunei Paulești, jud. Prahova.

6. Perimetrul CXV „Pădurea Misleanca" în supr. de cca. 42,0000 Ha., situat pe teritoriul comunei Paulești, jud. Prahova.

7. Grupa de exploatare CXVI „Eforie-Şipote-Răpeni" în supr. totală de 42,0000 Ha., 8200 m. p., situată pe teritoriul comunelor Paulești, Boldești şi Scăeni, jud. Prahova.

Licitaţia se va ţine în ziua de Miercuri 20 Octombrie 1937, ora 10 a. m. la Ministerul Industriei şi Comerţului, în Cabinetul Domnului Secretar General din localul situat în Calea Victoriei Nr. 133, Bucureşti, de către comisiunea instituită prin deciziunile ministeriale cu N-rile 45250/Jurn. 11211/13.VIII.1935 şi 70377/Jurn 31321/20.XI.1936.

Condiţiunile în care se va ţine licitaţiunea şi cele în care se vor institui şi acorda concesiunile perimetrelor sus menţionate, sunt cele stabilite în „condiţiunile licitaţiunii" şi a „contractului de concesiune şi a caetelor de sarcini tip" aprobate prin Jurnalul Consiliului de Miniştri cu Nr. 2769/22/IX/1937 şi publicate în Monitorul Oficial Partea I-a cu Nr. 222/25/IX/1937, pagina 7945—7934, precum şi cele încrise în contractele de concesiune şi caetele de sarcini, întocmite de Minister pe baza tipurilor publicate în Monitorul Oficial sus arătat, pentru fiecare perimetru în parte, aflate la dosarul perimetrului respectiv.

Ofertele pentru obţinerea concesiunilor de exploatare în limitele perimetrului scoase la licitaţiune vor fi întocmite pe coli timbrate în valoare de lei 1.320. conform art. 4, paragraful 32 din Legea Timbrului cu modificările sale ulterioare şi vor fi însoţite de garanţia prevăzută în art. III aliniatul final din „condiţiunile licitaţiunii" publicate în Monitorul Oficial sus citat.

In cazul când ofertele respective nu vor fi întocmite pe coli timbrate astfel cum se arată în aliniatul precedent, ele vor fi însoţite de coli timbrate în valoare de lei 1.320. sau de o recipisă de vărsarea acestei sume la Administraţia Financiară, pentru fiecare ofertă în parte.

Dosarele perimetrelor scoase la licitaţiune precum şi toate actele în legătură cu această licitaţiune, vor fi ţinute de Direcţiunea Minelor la dispoziţiunea tuturor întreprinderilor petrolifere care vor dori să ia parte la licitaţiune. Consultarea acestor dosare de către cei interesaţi se va putea face în fiecare zi de lucru, între orele 11—13 la Serviciul Arhivei Direcţiunei Minelor.

DIRECŢIUNEA MINELOR
Spre neschimbare.
Şeful Serviciului,
(ss) *Nic. E. Ionescu*

CASA CENTRALA A ASIGURĂRILOR SOCIALE

Direcţia Contabilităţii

Publicaţiune

Se publică spre cunoştinţa generală că în ziua de 23 Octombrie 1937, ora 10, se va ţine licitaţie publică la Casa Centrală a Asigurărilor Sociale din Bucureşti, B-dul Carol I Nr. 33 — Sala de Licitaţii — pentru construirea noului pavilion de farmacie şi băi precum şi pentru lucrări de instalaţiuni sanitare, instalaţiuni electrice şi de încălzire centrală la Casa de Asigurare din Roman, în valoare totală, conform devizului, de lei 4.246.375.

Spre a fi admişi la această licitaţie, concurenţii vor depune la data şi la ora mai sus indicată, oferte scrise, închise, sigilate şi timbrate, însoţite de o copie şi de garanţia de 5% din valoarea devizului, în numerar sau efecte de Stat consemnate într'o recipisă a Casei de Depuneri.

Ofertele care nu vor fi făcute pentru întreaga lucrare, nu vor fi luate în considerare.

Garanţia definitivă este de 10% şi va fi complectată în termen de 5 zile dela adjudecare.

Licitaţia se va ţine pe baza caietelor de sarcini întocmite în acest sens şi în conformitate cu „Regulamentul pentru aplicarea legii Contabilităţii Publice în Asigurările Sociale" — art. 71 şi 103 — publicat în Monitorul Oficial Nr. 231/933.

Devizele şi caietele de sarcini se pot vedea la Casa Centrală a Asigurărilor Sociale din Bucureşti, B-dul Regele Carol I Nr. 33, etaj II, camera 57, în orice zi de lucru între orele 11—13.

DIRECŢIUNEA GENERALA

REGIA AUTONOMA C. F. R.

Publicaţie

Se aduce la cunoştinţa generală că în ziua de Luni 25 Octombrie 1937, orele 11 a. m., se va ţine o licitaţie publică între pensionarii CFR. la sediul Inspecţiunei Bucureşti, gara de Nord, etajul II, camera nr. 40, pentru :

Concesionarea Depozitului de bagaje de mână din staţia Ploeşti Sud.

Condiţiunile de licitaţie, se găsesc publicate în Foaia Licitaţiilor CFR.

Informaţiuni detaliate se pot lua la sediul Inspecţiunei de Mişcare menţionată mai sus.

DIRECŢIUNEA MIŞCARII
Ad. nr. 144896. RA. 1937.

Pe urmele fiudei

„Javol"-ul este produs jidănesc

Nici un român nu trebue să-l cumpere

Chișinău, 1. — *Acum vre-o patru ani, în capitala Basarabiei a luat ființă o firmă sub denumirea de „Farmacon".*

Laboratoarele au fost instalate într'un adevărat palat, iar în centrul orașului s'a deschis și un mare depozit de droguri sub firma „Ghinfeld".

După puțin timp reclamele au anunțat un nou produs farmaceutic împotriva durerilor de cap, reumatice, etc., „Javol-ul".

Și, ca să inducă lumea în eroare, agenții au știut să convingă lumea că „Javol" nu înseamnă altceva decât „Jawohl", ceiace pe nemțește ar veni „adevărat".

Realitatea este alta: haldăii cari compun această firmă și ale căror nume le veți găsi mai jos, au impus românilor pe adevăratul „Ghivaldt", cum ar spune românul „auleu", văicărindu-se de o durere. „Javol"-ul *fabricat de jidanii din Chișinău nu este deci altceva decât strigătul de durere, de frică, de urgie, pe care-l scot jidanii.*

Iată și componența firmei „Farmacon" *din Chișinău în ale cărei laboratoare se fabrică „Javol"-ul jidănesc: Iacob Scomorovschi, Ely Vainștoc, G. Sperberg, A. Zecler, ing. I. Rozen, A. Nemirovschi.*

Acești cinci jidani sunt stăpânii „Farmaconului"; acești cinci jidani fabrică „Javol"-ul; *dela acești cinci jidani românii și romînce în neștiință, cumpără produsul jidănesc.*

In fruntea laboratoarelor, așa cum procedează jidanii, au găsit o coadă de topor, un român farmacist al cărui trecut se pierde în lojile masonice de tot felul.

Pentru o leață mică, românul, și-a vândut numele, conducerea și câștigurile fiind în mâna jidanilor.

Nu uitați deci că „Javol" nu înseamnă altceva decât „Ghivaldt"-ul jidănesc, strigătul de ajutor al jidanilor.

Farmaciile creștine să refuze produsele laboratorului jidănesc dela Chișinău.

Numai așa vom birui.

Primarul Aug. Coman din Timișoara va fi suspendat?

TIMIȘOARA, 1. — In urma răsunătorului proces dintre d-nii MIHAILESCU-TIMIȘ, directorul ziarului „Biruința" și prof. Aug. Coman, primarul Timișoarei, — proces câștigat de d. Mihăilescu-Timiș — judecat zilele acestea, primarul Coman a ieșit definitiv compromis. Atmosfera penibilă în care se scaldă acest șabăsgoim a atras atenția forurilor superioare, cari cu siguranță vor lua măsuri de înlocuire a acestuia.

O avere de 100 milioane

sustrasă statului român de soc. „Marginea" din Banat

Formidabila potlogărie a jidanului pașaportar Fränkl

TIMIȘOARA, 1. — Nu e o simplă întâmplare că în timpul revoluției din 1918—19, în care interval Banatul a fost sub ocupația trupelor sârbești, sub cnutul hoardelor comuniste și atotputernicia lui OTTO ROTH, președintele republicei bănățene, o seamă de instituțiuni cu caracter economic, imobile, etc., din Timișoara și-au schimbat stăpânul peste noapte.

Era o acțiune bine pusă la punct a celei mai veroase și corupte clici de negustori și industriași perciunați, cari folosindu-se de vremurile turburi de atunci, și-au însușit o sumedenie de bunuri publice, trecând drept stăpâni în România Mare de mai târziu.

Instrăinarea palatului TOTIS, afacerea „LLOYD", etc., cercetate de justiție și relatate de ziare ulterior, fac parte dintr'un ciclu de potlogării pe cari le-a săvârșit așa zisa plutocrație timișoreană, o mână de jidani cari stăpânesc viața economică a Banatului.

Din acest ciclu face parte și formidabila panama a soc. „MARGINEA". E vorba de o avere evaluată la 100 milioane lei, așa că nu exagerăm deloc, atunci când afirmăm că e formidabilă potlogăria ce s'a săvârșit în dauna statului român.

INTERESELE STATULUI ROMAN NU SUNT APARATE DE NIMENI

Incă înainte de războiu a luat ființă aici în Banat soc. „MARGINEA" cu participarea statului, acesta având majoritatea acțiunilor în schimbul pădurilor cedate, cu condiția ca societatea să instaleze uzinele necesare, precum și distileriile de spirt, iar după 40 de ani totul să treacă la stat.

Statul român preluând dela fostul imperiu austro-maghiar și obligațiunile de orice natură, nu numai bunurile publice, după scurgerea celor 40 de ani dela înființarea soc. „MARGINEA", trebuia să treacă în posesiunea întregii averi conform contractelor stipulate.

Nu mare ne-a fost mirarea când acum câțiva ani, când s'a împlinit termenul, conducătorii societății, familia Fränkl, jidani pașaportari și cei mai înfocați irredentiști, ajutați fiind, natural, și de câteva cozi de topor românești, au trecut totul sub tăcere, stăpânind și pe mai departe o avere uriașe, care îi revine de drept Statului nostru.

Din punct de vedere juridic situația e de așa natură, încât dosarele acestei societăți pot fi deschise oricând.

Dacă nu a făcut-o nimeni până azi, se datorește faptului că societatea s'a îngrijit ca în consiliul de administrație să figureze o seamă de foști miniștri, din toate partidele, iar când vre-un ochi indiscret a răvășit filele acoperite de praf, repede era avizat Bucureștii și lucrurile se aranjau dela sine.

Astfel a ajuns statul român în situația de a nu-și putea apăra interesele sale, pentru că acei ce trebuiau să fie la datorie, au dat bir cu șarlatanii.

CUM ȘI BAT JOC JIDANII DE LEGEA PENTRU PROTECȚIA MUNCII NAȚIONALE

Toate bunele intenții ale unor bărbați de stat români, pentru a așeza elementul românesc în drepturile sale firești, ni se par niște svârcoliri neputincioase atunci când privim realitatea în față.

E vorba de soc. „MARGINEA" administrată și jefuită de familia Fränkl, care nu numai că n'a intrat în patrimoniul statului, dar a exclus cu desăvârșire elementul românesc din administrația ei, pentru a elimina astfel orice posibilitate de control.

Verificați statul de plată al acestei societăți și veți constata ce personal are: FRÄNKL FREDERIC director, iar funcționari și alți angajați: RANSBURG DESIDERIU, G. SOMLO, E. UNGAR, O. AUSLÄNDER, D. SZEKELY, M. ROTHSTEIN, E. WEINBERG, A. REMENY, T. FODOR, H. SZATMARY, E. STEINFELD, I. PANCZKY, ION POP, L. TAMASY, G. GIML, M. HAUSER, I. ROSSLER, FERD. FRÄNKI, O. RADOSAVIEVITS.

E sută la sută minoritari. Adică nu chiar atât, pentru că vedem și un nume românesc. ION POP, servitor, căruia îi revine cinstea de a reprezenta poporul dominant în statele soc. „MARGINEA".

ACȚIUNEA INTELECTUALILOR BANAȚENI

Sesizați de această potlogărie, numeroși intelectuali bănățeni au hotărît să înceapă o acțiune pentru a repune Statul și elementul românesc în drepturile sale.

Procesul ce se anunță, va fi cu atât mai interesant, cu cât alături de jidanii pașaportari, vor trebui să compară și acei români, cari pentru arginții lui Iuda, au uitat de sine, trădând interesele neamului.

Informațiuni

❖ **D. general C. MANOLACHE, inspectorul justiției militare, va vorbi Vineri, 8 Oct., la ora 6 d. a., în sala DALLES, despre „Otrava civilizației".**

❖ *ERI Vineri 1 Octombrie și în fiecare Vineri — apare ziarul „AJUNGE": (Dinastic, Naționalist și Antipoliticianist), sub direcția comandorului COANDA, fost colaborator și redactor la „PORUNCA VREMII".*

Suntem curioși să vedem cum se va manifesta temperamentul vulcanic al comandorului în domeniul anti-politic.

❖ In seara de Sâmbătă 2 Octombrie se inaugurează noul teatru „Studio" al Teatrului Național, în Palatul Primăriei de Galben din piața Amzei. Pentru comemorarea lui Caragiale se va reprezenta: „Conu Leonida față cu reacțiunea" și „D'Ale Carnavalului" în regia d-lui V. Enescu

❖ SECȚIUNEA de jocuri a *„Ligii Culturale"* secțiunea București își începe activitatea *Sâmbătă 2 Octombrie 1937, orele 7 p. m.* seria de lecții și jocuri românești, în Sala Ligii Culturale B-dul Schitu Măgureanu nr. 1. Etaj I.

❖ LA CONCERTUL de gală dat cu ocazia vizitei președintelui guvernului italian Mussolini la 25 Septembrie, la München, a cântat renumitul pianist german RICHARD STAAB ca solist „Partita" de Casella pentru orchestră și pian. *Richard Staab va da în curând și în București un singur concert de pian.*

❖ *DUMINICA 3 Octombrie organizațiile „Frontului Românesc" din Dâmbovița, Vlașca și Ilfov, vor ține o mare întrunire publică în comuna Gaisani, care se află la intersecția celor trei județe. Deia centru vor participa 4 din cei 11 foști miniștri.*

❖ **AZI, Sâmbătă 2 Octombrie, atât la matineu cât și seara, teatrul Național reprezintă piese originale: ziua, cu prețuri reduse, se reprezintă „TITANIC VALS" de d. Tudor Musatescu, iar seara „DESPOT VODĂ" de V. Alecsandri.**

La zid cu iconoclaștii

(Urmare din pag. I-a)

Moscovei. Prin orice mijloace România trebuie să cadă. O lovitură comunistă fățișe ar avea darul să solidarizeze întreaga națiie împotriva asasinilor dela răsărit. Dându-și seama de riscurile unei asemenea încercări, meșterii revoluției au ales o altă cale, mult mai confortabilă pentru ei și foarte primejdioasă pentru noi. Viața noastră politică, am mai spus-o și altădată, colcăie de mulții trădători cari sunt gata să se ofere. Iar Moscova plătește cu generozitate serviciile ce i se pot aduce. Unelte de închiriat se găsesc oricând. D. Grigore Iunian, răstignit între Bivol și Mâță și finanțat de „Reșița" colonelului Petrescu (instrumentul copios plătit al lui Ausnit) e dintre nemernicii cari slujesc astăzi idealurile Kremlinului.

Revoluția bolșevică în România începe, așa dar, după rânduială, dela primele litere ale alfabetului comunist. Karl Marx spunea ceea ce toată lumea cunoaște astăzi: religia este opium pentru popor. In primul rând, prin urmare, trebuie distrusă Biserica. De ce? Oricine poate răspunde: petrucă Biserica a dat lumii noastre un sens de viață, o metafizică, o concepție despre lume și existență, o formulă de trăire, în radicală nepotrivire cu etica materialistă. Prin influența ei Biserica este o serioasă piedică în drumul biruinței bolșevice. In Rusia prima lovitură de târnăcop s'a dat altarelor de închinare, pentruca pe ruinele lor să se deslănțuie anarhia, mediul prielnic, necesar chiar, al acțiunii bolșevice. Acelaș lucru s'a petrecut și în Ungaria lui Bela Khun și în Spania lui Largo Caballero, acest idiot nou Lenin al Spaniei. Pentru a îngenunchia Europa e nevoie, în primul rând, de sfărâmarea edificiului său spiritual. Nu e vorba aici de niciu exagerare. Față'n față stau două lumi fundamental deosebite: Europa creștină și națională și Internaționala comunistă, atee și antinațională.

Atacurile date împotriva Patriarhului Miron urmăresc compromiterea Bisericii noastre. Acum când criminalii ne privesc, cu înfierătoare rânjete de jungă, din toate părțile, ca să ne sfâșie, este bine să deschidem istoria, ca să ne privim trecutul, această sbuciumată istorie care oglindește în paginile sale misterul existenții românești. Națiunea română s'a păstrat întreagă, neștirbită în ființa ei, la umbra altarelor. Ideia de naționalitate s'a îngânat, peste veacuri, cu ceasloavele credinței noastre și forța românismului de astăzi este o fericită rezultantă a colaborării dintre evanghelie și națiie. In trecut, față de asupritorii de aceeași credință cu noi — Rusia — am opus națiionalitatea noastră, iar față de asupritorii de altă lege — Turcii — am opus creștinismul nostru. Ortodoxia ne-a salvat în nenumărate momente de desnădejde. Cultura noastră s'a legănat în tindele de biserici și în tiparnițele mănăstirești. Am învățat să cetim cu psalmii în mână și vechii noștri preoți, erau, totdeauna, conducătorii poporului. Domnitorii noștri mergeau la luptă cu sabia într'o mână și crucea în cealaltă. Ortodoxia s'a topit în ideia de naționalitate. Iar ideia de naționalitate s'a înobilat prin ortodoxie. Cine încearcă să distrugă Biserica noastră, ne vrea pieirea ca națiune.

In ziua în care s'ar micșora hotărîtoarea influență de azi a Bisericii asupra vieții românești, ne vom prăvăli în anarhie și comunismul se va putea instala, cu toate onorurile cuvenite, în gospodăria noastră. Să nu ne înșelăm. Să deschidem ochii mari ca să vedem în depărtări, mijirile apocalipsului. In spatele d-lui Grigore Iunian stă un conspirator bolșevic.

Dar demascarea nu ajunge. Știm acum ce se urmărește prin scâncetele retorice, prin mârâiturile care se suie cu patetice gesturi de aroganță, spre căpetenia Bisericii noastre: ruina ortodoxiei.

Uneltirilor bolșevice trebuie să le opunem reacțiunea națională. Lumea românească trăește încă în somnolență și nepăsare. E indolență? E lipsă de curaj? E trădare? E abdicare sau resemnare? E, poate, din toate câte ceva și nu știm acum ce cuvinte mai sdravene, ce adjective mai drastice, ce virgule mai agresive să întrebuințăm, pentru a smulge românismul din dezolanta lui tăcere, pentru a mobiliza constiința națională pentru marea răfuială de mâine.

La zid cu iconoclaștii!...

I. P. Prundeni

PALATUL JUSTIȚIEI

CINE SPUNE?

D. consilier Enescu, titularul cabinetului 3 instrucție, a dat ordonanță definitivă în contra jidanului Leon Mayer, care s'a introdus, noaptea, în căminul de studenți din str. Sf. Ioan Nou 45 și a furat îmbrăcămintea mai multor studenți.

Cine a spus vreodată că jidanii nu au legături cu studenții? Măcar atunci când îi jefuiesc!

IN IMPARAȚIA ZAPEZII

Sunt cunoscute împrejurările în cari s'a petrecut drama amoroasă din munții Jepilor, în iarna trecută.

Studentul Șt. Davidescu dela chimia industrială, cunoaște pe studenta Silvia-Irinel Murgu, de o inteligență sclipitoare, dar suferindă de o boală care nu iartă, de tuberculoza studenților noștri cari-și petrec zilele prin biblioteci și noaptea în case fără foc. Și o dragoste fără țărmuri se înfiripează între cei doi, cari nu mai pot trăi decât împreună. Boala mineză însă tinerețea Silviei! Gândul sinuciderii încolțește în sufletul ei, pentru ca prin moarte să pecetluiască această iubire.

La sfârșitul iernii trecute, când se îngâna iarna cu primăvara, cei doi tineri pornesc împreună în împărăția albă a munților, iar acolo, în urma insistențelor lui Irinel, tânărul își împușcă dragostea, încercând și el a se sinucide. Cele două gloanțe i-au adus doar o suferință fizică trecătoare, lăsându-l ca o viață întreagă să poarte povara morții iubitei sale.

Cabinetul I instrucție al trib. Prahova, l-a trimis pe Davidescu în judecata jurăților, pe baza art. 468 c. p., pentru faptul că a ucis în urma insistențelor, dovedind acest lucru.

Părinții Silviei, constituiți parte civilă, au făcut apel la Camera de punere sub acuzare de pe lângă Curtea de apel București, cerând schimbarea calificării faptului în acela de asasinat și rearestarea acuzatului care fusese pus în libertate.

Camera s'a pronunțat ieri, respingând apelul ca inadmisibil, deoarece partea civilă nu poate cere schimbarea calificării faptului, conform art. 451 pr. civ.

ESCROCHERIE

Tribunalul Ilfov secția V-a c. c. în completul d-lor: Pârvulescu președinte, Panaitescu judecător și Dimitriu procuror a condamnat ieri la 6 luni închisoare, 10.000 lei amendă și 20.000 lei despăgubiri civile pe I. Samarghiteanu din str. Comorii 10, fost droghist, care, având rămase diferite stupefiante, din vremuri trecute, a dat la o tipografie de i-a făcut niște cutii de doctorii, a făcut o stampilă cu iscălitura „dr. Nanu Muscel" și astfel a pus pe piață antinevralgice dr. Nanu Muscel.

Dureri digestive după mese

Dacă stomacul Dv. vă împiedică de a vă bucura de viață, dacă după fiecare masă aveți acreli, apăsări sau alte mizerii digestive, trebue să încercați Magnesia Bisurata.

Cea mai mare parte din indispozițiile digestive sunt cauzate de către un exces de aciditate care irită mucoasa delicată a stomacului și face să fermenteze alimentele. Magnesia Bisurata neutralizează totul, formând un înveliș care protejează mucoasa iritată a stomacului, de contactul dureros al sucului gastric iperacid. Dela cea d'intâiu doză de Magnesia Bisurata, arsurile, răgâielile și toate indispozițiile stomacale dispar și digestia devine din nou, în puțin timp, sănătoasă și normală.

DIGESTIE ASIGURATA PRIN MAGNESIA BISURATA

De vânzare la toate farmaciile și drogueriile. Lei 75 flaconul mic sau în format mare economic, lei 110.

Din cauza lăcomiei jidanilor,

repaosul duminical nu este respectat la Câmpeni-Turda

Câmpeni, 1. — Odată cu penetrația iudaică în această regiune, populația a început să părăsească tradiția creștină de respectare a sărbătorilor.

La cererea și lăcomia mare de câștig a jidanilor, cari au acaparat întreg comerțul de cherestea din munți, populația transportă lemn și în zile de sărbătoare.

In aceste zile drumurile sunt un nesfârșit șir de care cu lemne, cari merg spre depozitele jidanilor.

Cei cari nu transportă lemne, lucrează Duminica la câmp în loc să asculte Sf. Liturghie. Și fac aceasta, nu cei săraci, ci tocmai bogătașii satelor și chiar cei puși să aplice respectul legilor repausului duminical — autoritățile comunale.

Credem că în această tristă uitare sufletească, misionarii credinței creștine au datoria să intervină cei dintâi. Orice întârziere contribue la mărirea dezastrului sufletesc al populației.

Un local de jaf

în centrul Capitalei

Intr'un loc care ar vrea să fie discret — în str. Vasile Boerescu — s'a deschis de astăvară un așa zis restaurant select, în realitate o speluncă în care consumatorul este jefuit ca în codru — dacă nu și mai rău, — fiind, în schimb, servit cu alimente de dubioasă calitate, dacă e să judecăm după cele câteva plângeri primite pentru intoxicări cu mititei și pește alterat. Și e firesc să fie așa. Prețurile de jefuială îndepărtează consumatorii, iar patronul, un oarecare IOSIF RACARU, agitator de mișcări negustorești, e nevoit să păstreze rămășitele săptămâni întregi, în condițiuni de conservare cari constitue deadreptul tot atâtea atentate la sănătatea publică.

Atragem atențiunea serviciului sanitar asupra pericolului pe care-l prezintă funcționarea unui asemenea local și a prefecturii de poliție asupra scandalurilor ce se petrec atât de des încât familiile de mult au încetat să frecventeze selecta cârciumă a d-lui Iosif Răcaru.

Automatizarea rețelei telefonice la Craiova

a fost primită cu mare entuziasm

Craiova, 1. — Municipiul nostru odată cu automatizarea rețelei telefonice a cărei inaugurare a fost fixată pentru 15 ale lunei curente, se va găsi înzestrat nu numai cu o clădire în plus pe noua stradă Regina Maria, cu un serviciu telefonic modern, dar și cu un aspect mai îngrijit pe o stradă nou creată în centrul comercial din capitala Olteniei.

Noulle lucrări de cablare necesitate automatizării telefonului au creat o nouă rețea; stâlpii inestetici cu sumedenie de fire ce împânzeau străzile principale au fost înlocuiți cu cablul telefonic aerian și subteran.

Aparatele noui au fost instalate la domiciliul abonaților, vechi și noui, cari au primit cu mare bucurie, mai ales că se vor scăpa dela 15 Oct. cor., de pacostea convorbirilor anevoioase de până acum.

Cea mai bună dovadă de interesul pe care publicul l-a arătat automatizării telefonului, care va avea o mare influență asupra vieții comerciale din Craiova, este creșterea extraordinară a numărului abonaților noui.

Amintim cu acest prilej că toți acei ce se vor abona înainte de data inaugurării nu vor plăti nici-o taxă pentru instalația telefonului.

Craiova are astăzi un număr de 700 abonați noui față de 350 abonați câți avea până acum, iar noua instalație are o capacitate de circa 1000 de aparate cu posibilități de extensiune până la 5000.

Clădirea telefoanelor, destul de măreață și bine împărțită și suficient de confortabilă, cu etaj, plus instalațiile dela subsol cuprinde săli de acumulatorii, baterii și încălzire centrală cu aer cald.

După indicațiunile primite dela reprezentanții locali ai soc. de telefoane data inaugurării fixată la 15 Oct. a. c., se va face în prezența tuturor autorităților civile și militare, a d-lor Gr. N. Filipescu, președintele consiliului ad-tiv, L. J. Parsons, director general, directorii și inginerii departamentelor, a unui număr de invitați și a reprezentanților presei.

Noua carte de telefoane va fi pusă la dispoziția abonaților cu câteva zile mai înainte de inaugurare. 145

Muncitorii vor avea o casă proprie în Capitală

Hotărârea comitetului de șomaj

Comitetul central al șomajului a ținut ședință sub președinția d-lui P. Alexandrescu-Roman, secretarul general al ministerului muncii.

Comitetul, după ce a examinat situația fondului de șomaj, a hotărît ca acest important fond să servească nu numai la combaterea șomajului ci și la prevenirea lui.

In acest scop, din excedentul ce se va realiza se va construi un imobil pentru adăpostirea lucrătorilor cari vin în București pentru a găsi de lucru. Prin realizarea acestui frumos proect, lucrătorul care vine în Capitala țării pentru a găsi de lucru nu va mai fi nevoit să-și caute un adăpost la Azilul de noapte sau sub cheiurile Dâmboviței.

El va găsi în Căminul muncitorilor un pat curat, un ceai dimineața și un medic.

Proectul-comitetului central de șomaj, aprobat cu entuziasm și de d. secretar general P. Alexandrescu Roman, răspunde unei mari necesități a momentului de față.

Așteptăm realizarea lui cât mai grabnică.

ROMANI!

Voi cu inima creștină:
De pe ochii voștri rupeți
Pânza'ntinsă de dușmani,
Nici un ac dela jidani!

Tragedia Sfintei noastre Biserici

Moșnenii, schitul lui Pahomie

și visul unui călugăr de treabă

Patru ceasuri în bezna codrului. Moșnenii și restaurarea schitului. La nuntă fără voie. Visul monahului... Ciupercă

Când am părăsit ruinele „SCHITULUI LUI PAHOMIE", se înserase. Violetul amurgului se lăsa peste verdele fagului des și când, coborînd mai mult pe jos decât călare, am ajuns la gârla Frumoasă, pe care am trecut-o prin vad, era întuneric deabinelea.

In bolta cerului, stelele licăreau în variații de intensitate, asemenea briliantelor dintr'o gigantică podoabă prinsă în feerice jocuri de lumină.

După ce-am urcat — bălana pădurarului, subscrisul și monahul Ciupercă — dealul aproape în 45 de grade, cărarea nu se mai vedea din pricina beznei.

— Ce facem, părinte?

— Lasă căpăstrul, fiule, că ne duce iapa.

Și ne-a dus. Ne-a dus patru ceasuri cu botul înfipt în pământ, recunoscând cărarea spre sat peste dealuri și peste văi. Ne-a dus în vijelia stârnită peste creste și în murmurul poenilor deasupra cărora se vedeau luminile lui Dumnezeu.

Bălana — grăbită la întors — călca în trap mic. Ca să nu mă lovească frunzișul, îmi încrucișasem brațele peste ochi.

Din când în când auzeam în urmă:

— Fiule! Fiule!

— Ce-i părinte?

— Stai nițel c'am căzut!

La o cotitură, nimeresc într'o crâscă. Bălana, cuminte, așteaptă să mă ridic pentru ca, odată în șea, s'o pornească nepoftită.

Peste trei ceasuri de drum, apar luminile Olăneștilor și după încă un ceas acelea din Cheia în care era nuntă mare, cu băutură multă.

Odată ajuns în dreptul casei pădurarului, bălana și-a oprit trapul, sbughind-o drept în grajd.

Își făcuse datoria.

Din pricina asta, am scris ieri că cel mai cuminte, cel mai inteligent om, e: CALUL.

MOȘNENII ȘI RESTAURAREA SCHITULUI

Nu prea te poți înțelege ușor cu omul, când omul se găsește la nuntă. Dar, fiindcă ajuns la poarta curții în care se ținea praznicul, mi s'a făcut cinste să fiu poftit „la masă bună", am intrat.

Lăutarii cântau la ureche flăcăilor și fetelor înveseliți de cu ziuă.

pentru vitele lor și cari, în cea mai mare parte, sunt oameni înstăriți. Sute de oi — vreo trei sute sunt numai ale primarului — pase în poenile Parângului chiar până la poalele muntelui adăpostindu-se, la vreme grea, în ruinele schitului lui Pahomie. Lemnele, tăiate în pădure, sunt lăsate pe apa gârlei Frumoasa, cari le aduce la vale.

Oamenii nu voiau — vădit nu voiau — să-mi dea dimineața un cal pentrucă li se spusese că li se vor lua nu știu câte pogoane pentru înzestrarea Bisericei lui Pahomie.

Cu oarecare bătaie de cap, am arătat oamenilor că, nimeni — cel puțin în știința subscrisului — nu are niciun gând rău cu pământul, cu pădurea și cu poenile obștei.

Dacă s'ar restaura schitul lui Pahomie, acest schit, la care va sluji cineva, va avea dreptul la o vatră pentru traiul preotului, așa cum are oriunde slujitorul altarului.

Le-am mai spus oamenilor că, de altfel, ei au tot interesul să se restaureze schitul — și chiar să contribue la aceasta — pentru că, acest monument istoric ar fi vizitat, în fiecare vară, de sute de pelerini aleși dintre vizitatorii Călimăneștilor, Olăneștilor, Govorei și ai tuturor celorlalte localități cu ape binecuvântate de Dumnezeu.

Acești pelerini vor avea nevoie de cai, de hrană, de conducători, fiindcă părintele Ciupercă va trebui să rămână să-și primească... oaspeții la schit...

Restaurarea schitului, ar însemna, deci, pentru cheeni o viață mai înlesnită.

Oamenii s'au mai liniștit și subscrisul a fost iertat dela al doilea pahar cu țuică și lăsat să se odihnească două ceasuri la un foarte cumsecade cârciumar... fără băutură!

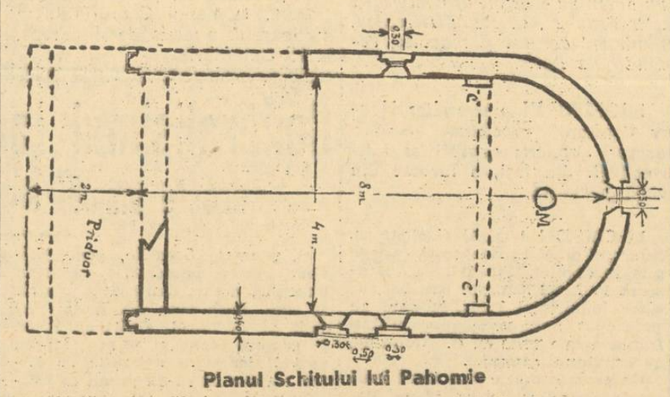

Planul Schitului lui Pahomie

Nu pot suferi țuica. Nu e nici meteahnă, nici merit. La nunta din Cheia, să nu fi băut țuica cu zahăr, ar fi însemnat să primesc tot satul. Și cum de dimineață bănuiam că satul ascunde bănueli asupra prezenții mele, am înțeles că e mai sănătos să beau cu nuntașii.

Cu acest prilej, am aflat că muntele face parte dintr'o vastă exploatație forestieră a moșnenilor cari au dreptul la pășune

VISUL MONAHULUI CIUPERCA!

Iată, iubite cititor, tot ce-am avut de spus despre schitul lui Pahomie la care a ținut să mă ducă monahul Constantin Ciupercă și pe care nu-mi pare rău că l'am văzut, dacă n'ar fi, cu toată sfărâmarea trupului, decât mulțumirea de a fi stat o zi în cea mai sălbatică frumusețe a naturii, decât mulțumirea de a fi văzut încă o pagină din trecutul neamului românesc — o pagină cu chip, dar fără cuvinte.

Cuvintele trebue să le scoată la iveală numai ministerul cultelor și comisiunea monumentelor istorice cari vor trebui să aibă grijă și de neobositul și vrednicul monah Ciupercă dela mănăstirea Govora, care nu vrea decât un singur lucru: să-și petreacă toată viața în schitul lui Pahomie, în altarul reconstituit cu sprijinul drept credincioșilor.

Nu e mare lucru.

Dinu Dumbravă

ULTIMA ORĂ

Italia nu va participa la conferința tripartrită, în legătură cu problema mediteraniană

— Ea va cere ca Germania să participe la aceste conversațiuni. —

Roma, 2 (Rador). — Agenția Havas anunță:

In cercurile politice italiene se dă acum ca sigur că Italia nu va participa la conversațiile în trei, cu Anglia și Franța, cu privire la problema mediteraniană și la problema spaniolă.

Ea va cere să participe și Germania la aceste conversațiuni, acordându-i-se locul ce i se cuvine.

Toasturile rostite Luni în capitala Germaniei lăsau de pe atunci să se prevadă reacțiunile care se manifestă azi deschis la Roma.

Este interesant să se noteze că această luare de poziție se manifestă încă înainte ca invitația oficială anglo-italiană să fi sosit la Roma.

Corespondentul agenției D. N. B., care notează aceleași reacțiuni în cercurile italiene, adaogă că punctul de vedere italian asupra problemei spaniole nu s'a schimbat. Această chestiune nu-și va putea găsi o soluție decât atunci când retragerea voluntarilor va fi aplicată de ambele tabere care luptă în Spania.

Berlin, 2 (Rador). — Agenția D.N.B. transmite:

„Deutsche Diplomatisch-Politische Korrespondenz" critică în termeni violenți rezoluția adoptată de comisia politică a Societății Națiunilor, privitoare

D. MUSSOLINI

la conflictul spaniol.

„Această rezoluție — scrie publicația amintită — se abține nu numai de a face aluzie la țara din care a pornit agitația, care face tot ce-i stă în putință pentru a face să triumfe regimul bolșevic în întreaga Spanie, dar nu citează nici țara care a respius sforțările desfășurate de Germania și Italia, cari, încă din August 1936, și-au dat seama de primejdie și au propus să se extindă politica de neintervenție și la recrutarea de voluntari.

„S'a declarat atunci, mai ales din partea Franței, că ar însemna o violare a drepturilor omului, dacă s'ar interveni într'un asemenea mod în libera voință a indivizilor. Nu numai atât: la sfârșitul anului precedent, guvernul britanic a declarat deschis că participarea voluntarilor străini la luptele din Spania nu violează acordul de neintervenție, iar guvernul din Londra nu a apreciat în această privință urgența problemei și adevăratul țel al propunerii germano-italiene.

„Aceste guverne au început să se intereseze de propunerile originale al celor două mari puteri din Europa Centrală numai în clipa când s'a dovedit că monopolul afluxului de voluntari nu este rezervat doar bolșevicilor.

Al cui e Sărindarul infamelor canalii bolșevice?

— Toate lucrările statului s'au îngrămădit în oficinele rotativelor lui Kanalie Blumenfeld. A trecut în patrimoniul liberal strada păduchilor galițieni? Dacă da, de ce nu intervine atunci „naționalismul liberal"? —

— Ce-i cu Aronovici și cu Caramanul Zuchermann? —

„Universul" a înserat, alaltăeri, știrea că „Adevărul" și „Dimineața" au trecut din stăpânirea Alianței Universale izraelite, în proprietatea câtorva „național-liberali".

Informația a făcut senzație. Jidanii au rămas consternați, așa cum au sărit ca arși și unii presumptivi noui proprietari.

Să ni se dea voie și nouă, să venim cu unele noui precizări, de natură să lămurească punctul „misterul".

„ȘOBOLANII" AU DEVENIT „PATRIOȚI"...

Pe noi, mărturisim, nu ne-ar prea impresiona subita transformare a convingerilor lui Kanalie Blumenfeld, care de unde era vajnic apărător al statului țărănesc, al d-lui Mihalache, a ajuns susținător al d-lui Dinu Brătianu. Pentru interesele Kahalului, Blumenfeld și Brănișteanu — inclusiv dobitocul sabbăsgoim Vraișe — sunt gata să uite tradiția Sărindarului pe chestia... șobolanilor liberali. N'ar fi prea curios, în definitiv, D. Dinu Brătianu a făcut declarații mai cușer decât Fildermann. Are dreptul să fie luat în brațe și aplaudat de jidani, împotriva Românilor.

...ORI LIBERALII S'AU JIDANIT?

E altceva mai interesant și mai semnificativ de semnalat, decât uralele „cușărilor", pentru d. Dinu Brătianu. Sunt palpabilele subsidii materiale, pe cari guvernul d-lui Tătărăscu a început să le dea, cu nemiluita, Sărindarului judeo-comunist.

Nu vom înșira, acum, prea multe lucruri. Vom veni mai târziu, cu ordonanțe, cu numere de înregistrare și cu indicații de sume impunătoare, spre a arăta cum un guvern național-liberal sprijină o presă de venin care a înjurat totdeauna pe marii ctitori ai liberalismului român.

„PRETENȚIILE" PUȘCARIAȘILOR!

Deocamdată câteva precizări, în legătură cu Ministerul Finanțelor, al d-lui Cancicoff.

Noi ne-am războit cu d. Cancicoff. Nu ne-am împăcat până azi, și nu e nici un preț al tăcerii între noi și d-sa, cum afirmă pușcăriașii pezevenghiului Petre Petrescu, dela infama „Lume... Românească bolșevică și cu perciuni".

Leali, însă, cum am fost totdeauna, afirmăm că NU ministrul finanțelor e vinovat personal de subsidiile cari se aruncă din visteria publică, șacalilor din Sărindar. Ci d. INCULEȚ E PATRONUL NOU AL LUI KANALIE BLUMENFELD.

Kanalie Blumenfeld a primit imprimate de 3.300.000 lei.

Aceste lucrări s'au dat, peste capul ministrului de finanțe, DIN ORDINUL D-LUI INCULEȚ.

PENTRU CE?

Trecând peste rușinea de-a alimenta, cu banii Statului, propaganda judeo-comunistă, am întreba: care este explicația acestei subite ocrotiri a presei din Sărindar, de către d. Inculeț? Pentru ce aceste milioane lui Kanalie Blumenfeld? Fiindcă, într'adevăr, la aceste lucrări, jidanii realizează beneficii de 40—50 la sută!

Lucrurile se explică foarte ușor, astfel: d. Inculeț și o anumită ocultă a partidului liberal AU INTRAT IN STAPANIREA ROTATIVELOR LUI KANALIE BLUMENFELD. Și se pare că încă de acum un an, din Decembrie, când o parte din Paukerii Sărindarului au părăsit „Adevărul".

DUPLICITATEA LIBERALA

N'am avea nimic de zis că „Adevărul" și-a schimbat stăpânii. Am aplauda chiar ca un Român să-i repeadă lui Blumenfeld un picior în spate. Dar de ce nu i-l dă? De ce presa din Sărindar nu scapă de judeo-comuniști și nu-și schimbă sistemele?

Ii e teamă, poate, d-lui Inculeț să apară ca proprietar? Ori e mai curând vorba de nedesmințita duplicitate liberală, de permanenta cârdășie cu jidanii?

Și într'un caz și într'altul rușinea ofensează țara. Slugă a Alianței Universale izraelite sau a noilor stăpâni liberali, un lucru e evident: Kanalie înjură Românismul, cu banii pe cari i-i pune la dispoziție tezaurul public.

Scandaloasă rușine!

aceste trei milioane din abonamente, cari constituie mândria curățeniei și independenței scrisului nostru — n'o să stăm de vorbă cu ocnașii, cu porcii cari se recomandă astfel în fițuica lor: **„ei bine, da, am furat! Ce mai vreți, însă? N'am făcut oare pușcărie!"**

Invităm, din contră, autoritățile fiscale, cerem d-lui Cancicov să dea ordine inspectorilor d-sale, să vină și să cerceteze scriptele noastre: **am trecut abonamentele în registre? Și am plătit cu chitanțele 10712 și 14122 impozitele la zi, către stat?**

CINE DEVALIZEAZA TEZAURUL?

Dar fiindcă pușcăriașii canaliei No. 1, Petre Petrescu, vorbesc de prețul tăcerii noastre față de d. Cancicov, să le mai tragem câteva palme.

Ascultați! D. Cancicoff și-a publicat de curând declarațiile pe câte-o pagină întreagă de ziar, asupra executării bugetului.

Cine a înserat aceste declarații? TOATE ZIARELE! Cu o singură excepție: „Porunca Vremii". **Da, singură** „Porunca Vremii" **nici n'a publicat declarațiile ministrului de finanțe, nici n'a încasat vre-un singur leu.**

Ce-a făcut „Lumea comunistă", **a canaliei Petre Petrescu? A publicat spusele d-lui Cancicoff cu poză, cu tot. Și a și INCASAT 30.000 lei. E adevărat pușcăriașilor? Iar** „Adevărul" **a luat 50 mii lei;** „Lupta" **lui Honigmanngaloși 50.000;** „Dimineața" **80 mii lei.**

Prin urmare, cu banii statului se face propagandă judeo-comunistă, de dinamitare a statului. Cu banul strâns cu toba, pușcăriașii dela „Lumea bestiei Petre Petrescu", **înjură pe I. P. S. Patriarh, mișcarea naționalistă și toate așezămintele de temei ale țării!**

Iată rușinea și, deopotrivă, crima împotriva țării! Mai aveți de spus ceva, ocnașilor comuniști? Cu noi, nu merge așa de ușor. Lucrurile se lichidează prompt, cu câteva palme!

Prețul tăcerii noastre? **Dar, ce, noi suntem slugi ale jidanilor, avem oarecari obiceiuri armenești, ori suntem clienți ai penitenciarelor?**

Grave evenimente în Palestina

— Numeroși fruntași arabi arestați de autoritățile engleze. Arestații vor fi deportați în Oceanul Indian. —

— Marele Muftiu s'a închis în Moscheia Amar. —

Ierusalim, 2 (Rador). — **Agenția Reuter transmite următoarele noui detalii cu privire la evenimentele din Palestina:**

Fiind probabil informat din vreme că s'a emis mandat de arestare împotriva lui, președintele partidului arab Giamil Husein a fugit și se crede că a isbutit să treacă frontiera.

Pe lângă cei a căror arestare a fost anunțată până acum, a mai fost arestat și Seud, unul din consilierii politici ai marelui muftiu.

Un arab care a răspuns cu focuri de armă la somația poliției de a se opri, a fost omorît.

S'A OPERAT UN MARE NUMAR DE ARESTARI

Numeroase perchiziții au fost făcute în tot cursul zilei de azi. Cu acest prilej au fost descoperite multe documente importante, mai cu seamă la Banca Arabă.

Poliția a operat de asemenea un mare număr de arestări.

Comisarul districtului Ierusalim a adresat ziarelor o circulară prin care le aduce la cunoștință că se instituie cenzura și că este interzisă publicarea altor știri sau comentarii decât cele cuprinse în comunicatele oficiale.

In urma măsurilor luate, atmosfera a devenit mai calmă.

Primarul Ierusalimului a fost arestat

Primarul Khalidi și secretarul comitetului suprem Fuad Saba au fost depuși pe bordul crucișetorului „Sussex" care, după terminarea arestărilor, îi va transporta împreună cu alți arabi arestați, pe insula Seychelles din Oceanul Indian.

Indată ce a aflat despre măsurile guvernului, Marele Muftiu, a ordonat să fie închise toate porțile care dau spre zona Moscheii lui Omar. Apoi și-a mobilizat garda personală, compusă din 200 de partizani.

Plecarea în Egipt a unui regiment britanic, care fusese anunțată, a fost anulată din cauza gravității evenimentelor.

Ierusalim, 2 (Rador). — *In urma evenimentelor petrecute în Palestina s'a declarat cenzura pentru toate ziarele și pentru toate serviciile de presă.*

Sărbătorirea generalului Franco

Salamanca, 2 (Rador). — **Agenția D. N. B. transmite:**

In toată Spania naționalistă s'a sărbătorit ieri un an dela numirea generalului Franco ca șef al armatei, marinei și forțelor aeriene.

Milioane aruncate hienelor

Dar iată despre ce e vorba!

Ministerul Finanțelor — printr'o nedezmințită tradiție, inaugurată de d. Madgearu, — ia, deși legea se opune categoric, dela Monitorul Oficial imprimatele care ar trebui confecționate în Imprimeriile Statului și le dă tipografiilor particulare. Ba le dă, mai bine zis, gazetelor — fiindcă sunt foarte multe ziare cari au primit spre tipărire asemenea imprimate, fără să aibă tipografie proprie — ca să le astupe astfel gura. N'am avea nimic de zis, dacă aceste imprimate s'ar da Românilor. In definitiv, chiar printr'o derogare dela lege, trebuie să trăiască și tipografiile românești.

E așa însă? Din nenorocire, nu! Majoritatea acestor imprimate se dă jidanilor. Intr'adevăr, în ultimele trei luni, s'au acordat asemenea lucrări „Adevărului" **pentru 7 milioane, în vreme ce tipografiei** „Universul" **de ex., nu i s'au atribuit decât 900.000 lei. Ultima dată, acum trei zile,**

Porcii dela „Lumea canaliei Petrescu"

Dar pe ziua de ieri, pușcăriașii de la „Lumea bestiei Petre Petrescu" *încearcă timid să ne înjure și pe noi.*

Li s'a făcut de petrecanie, veți vedea!

Ce spun ocnașii? Printr'un dobitoc care semnează VASILE TROGLODITU, vor să ne acuze că tragem pe sfoară fiscul. Cum e cu putință asta? Să vedeți și dvs.! Zic ei: „Nu mai e nici o îndoială că ziarul „Porunca Vremii" s'a înțeles cu d. Cancicoff să nu-l mai înjure! Prețul tăcerii? Neplata impozitelor la abonamentele pe care le publică „Porunca Vremii". S'a strâns, până acum trei milioane din abonamente, fără a se plăti vre-un impozit?"

CA IEREMIA...

Canaliile judeo-comuniste au nemerit-o ca Ieremia... Am putea să le spunem ocnașilor: „Păi bine, măgarilor, plătește cineva impozit la abonamente? Abonamentele casi publicitatea, ca și sumele rezultate din vânzarea la chioșcuri, etc., ale unei gazete, constitue veniturile acelui ziar. Din aceste venituri se plătesc: tipografie, salarii, chirii, cheltueli, etc. Diferența poate să fie pagubă, ori venit. Or, numai acest venit este impozabil, idioților! Asupra acestui venit se plătesc impozite. Nu asupra încasărilor, pentru cari n'ai de cât o singură obligație: să le înscrii punctual și exact în registre".

SA POFTEASCA D. CANCICOV!

Dar pe chestia obligațiilor noastre către stat — și tocmai pe

Două vorbe și despre d. „prifisăr" Aronovici

Să ni se dea voie să încheiem azi și cu două vorbe despre d. „prifisăr" universitar ARONOVICI. Știți, noul numit al internațional-țărănistului proaspăt, CARAMAN ZAHARESCU-ZUCHERMANN.

De-o săptămână încoace, de când am înregistrat, aci, revolta noastră împotriva batjocoririi sentimentului românesc, prin numirea acestui jidan analfabet și puchinos ca asistent universitar la a 2-a clinică de obstretică din București, am primit vreo 20 de scrisori, din partea mai multor medici din București.

Am făcut un voluminos dosar cu toate actele ce ni s'au trimes. Dosar de care ne vom ocupa pe larg în zilele acestea.

Deocamdată observăm că jidanul Aronovici, recent înălțat la rang universitar, e scandalos ghiftuit. Târtanul e în nenumărate consilii. Inghite ciment cu vagoanele. Ba e, închipuiți-vă, și medic al soc. I.A.R. La stat, deci! Il vom scoate de urechi din toate părțile. Fiindcă, vedeți, nu poți să nu te indignezi! Nu-i ajungea atâta cât avea! Avea nevoie măgarul și de satisfacții... morale. Vrea să fie și „prifisăr" universitar. Nu se satură cu arginții ancestrali.

Dar a-l lua de perciuni pe Aronovici, înseamnă să-l punem nițel la microscop și pe Zuchermann-Zaharescu Caraman. Chiar dacă în loc de Zuchermann, ar număra printre strămoșii din Erzerum, anumiți Zaharian.

Rugăm pe bunii Români cari știu cum „Caraimanul" **așta jidănesc a ajuns la București, creiându-i-se de LIBERALI o clinică, pentru ca a doua zi să se înscrie în FRONTUL POPULAR, să ne dea informațiile necesare unei legitime epurații.**

Dr. Ilie Rădulescu

Știri și polemici

Dela Palatul Regal

COMUNICAT No. 75

MAREȘALATUL Curții Regale face cunoscut: Astăzi dimineață a avut loc la Castelul Peleș, solemnitatea deschiderii cursurilor școalei MARIEI SALE MARELUI VOEVOD DE ALBA IULIA.

Pe lângă Măria Sa Marele Voevod de Alba Iulia, au participat la această solemnitate: D. I. NISTOR, ministrul educației naționale ad-interim, d. comandor adjutant PREDA FUNDAȚEANU, directorul școalei Măriei Sale Marelui Voevod de Alba Iulia, precum și toți profesorii și elevii acestei școli.

La ora 10,30 s'a oficiat un serviciu religios, după care a urmat prima lecție de deschidere. La ora 13, a avut loc o masă la care au luat parte toate persoanele prezente la solemnitate.

București, 1 Octombrie 1937.

*

SUNTEM în măsură să arătăm că e neîntemeiat svonul care a circulat aseară în Capitală cu privire la un trimis special al guvernului la Bădăcin, să-l invite pe d. Iuliu Maniu la serbările de la Alba Iulia.

*

D. VICTOR ANTONESCU, ministru de externe, va sosi Duminică în țară venind dela Geneva.

In drum spre țară, d. Victor Antonescu a avut o întrevedere cu d. Stoiadinovici, primul ministru al Iugoslaviei la Belgrad.

*

ȘEFUL Bisericii ortodoxe române va face, în prima jumătate a lunii Noembrie, o vizită la Varșovia, ca răspuns la vizita I. P. S. S. mitropolitului DIONISIE.

Sanctitatea Sa va fi însoțit de I. P. S. S. mitropolitul VISARION al Bucovinei și P. S. arhiereu-vicar IRINEU MIHALCESCU.

*

ASEARA a sosit în Capitală, cu un avion de călători al companiei „Air-France", d. Radu Irimescu, ministrul aerului și marinei, venind dela Paris.

*

PROFESORUL universitar Henry Capitant, proclamat, recent, doctor „honoris causa" al universității din Iași, a încetat din viață Joi seară.

*

IN CINSTEA d-lui Al. G. Donescu, primarul orașului București, care se află în Capitala Franței, s'a dat aseară la hotel Ritz, un banchet, de către Municipiul Paris, la care au participat numeroase personalități franceze în frunte cu d. Gourand, guvernatorul capitalei.

Cu această ocazie s'au ținut două toasturi, unul al d-lui Al. G. Donescu, și al doilea al d-lui Réné Faillot, președintele consiliului municipal al Parisului.

In cursul zilei de azi, o parte din membrii delegației române au părăsit Parisul. D. Donescu va mai rămâne câteva zile în capitala Franței, cu titlu de particular.

*

SE CREDE că Miercuri va avea loc un important consiliu de miniștri, sub președinția d-lui **Gh. Tătărăscu,** pentru a lua în discuție programul serbărilor naționale dela Alba Iulia, din ziua de 14 Octombrie.

*

D. I. V. GRUIA, profesor universitar, într'un interview acordat ziarului „Curentul", arată că în vigoarea principiilor constituționale, termenul Corpurilor Legiuitoare este redus, de plin drept, la 15 Octombrie.

D. profesor ION SAN GIORGIU președintele partidului național-creștin din culoarea de Negru, pleacă astăseară la Iași pentru a face o vizită d-lui președinte suprem **A. C. CUZA.**

*

D. dr. SCHACHT, guvernatorul Băncii Reichului, va veni la București către sfârșitul acestei luni, spre a înapoia vizita făcută de guvernatorul institutului nostru de emisiune, **d. Mitiță Constantinescu,** în Aprilie la Berlin.

*

BANCA NAȚIONALA a hotărît ca pentru plățile anticipate în Germania, pentru import în supracotă din această țară, să se acorde mărci dela negociere.

Generalisimul armatei franceze sosește mâine dimineață în Capitală

D. general Gamelin, generalisimul armatei franceze, sosește în Capitală, mâine dimineață la orele 10 jum. D-sa vine, din Banat, însoțit de d. lt-col. Petitsbon și de d. general Sichitiu, șeful Marelui Stat Major și de delegația de ofițeri români cari l-au primit la Turnu-Severin.

Primăria municipiului a lansat un apel către populația Capitalei spre a ieși în număr cât mai mare în întâmpinarea distinsului oaspete.

In Gara de Nord, d. general Gamelin va fi primit, din partea ministerului apărării naționale, de către d. general Paul Teodorescu, subsecretar de stat, de inspectorii de armată și de ofițeri din Marele Stat Major.

In cursul zilei, d. general Gamelin se va înscrie la Palat și va merge la Marele Stat Major, unde se vor face prezentările.

La Marele Stat Major va fi primit de către d-nii gen. Ilasievici, ministrul Apărării Naționale, Radu Irimescu, ministrul aerului și general Sichitiu, șeful Marelui Stat Major.

Tot în cursul zilei de mâine, generalisimul armatei franceze va merge la Președinția consiliului de miniștri, iar seara va participa la un dineu urmat de o recepție, la Legația Franței.

Luni, 4 Octombrie, d. general Gamelin va vizita regimentul de gardă „Mihai Viteazu" și câteva instituții militare.

D. Maniu la Alba Iulia?

CLUJ, 2 Oct. (prin telefon). — **D. Iuliu Maniu este așteptat să sosească azi de dimineață la locuința d-lui Romulus Boilă.**

E vorba ca fostul președinte de consiliu să aibă, azi, acasă la nepotul său, o consfătuire cu prietenii săi politici din Cluj.

Cercurile maniste sunt viu agitate și în tot orașul circulă numeroase svonuri în legătură cu un eveniment politic care se va întâmpla foarte curând și care va pune capăt izolării de până acum a fostului președinte.

Se afirmă, în aceiaș ordine de idei, că dacă d. Iuliu Maniu va fi invitat la serbările cari au loc la 14 Octombrie, la Alba Iulia, d-sa va participa, în mod demonstrativ, împreună cu toți prietenii săi politici, prilejuind o călduroasă manifestație de simpatie pentru M. Sa Regele și pentru Dinastie.

S'a inaugurat noua legație a României din Mexico

Mexico City, 2 (Rador). — Ieri a avut loc inaugurarea clădirii nouei legații a României. Solemnitatea s'a desfășurat în cadrul unei cordiale manifestațiuni de prietenie româno-mexicană.

D-nii Mussolini și Hitler, primind defilarea trupelor germane la Berlin

IN PAG. II-a: Faceți zid în jurul Altarelor!
IN PAG. V-a: Tragedia Sfintei noastre Biserici.
DUMINICA IN PAG. I-a: Răspunsul d-lui I. C. ATANASIU, fost ministru.

Tipografia ziarului „UNIVERSUL", str. Brezoianu 23—25 București
Redactor responsabil: EUGEN VICTOR POPA

BIBLIOTECA NAȚIONALĂ „ASOCIAȚIUNII" SIBIIU

6 pagini 3 lei

ANUL VI, No. 878

Marți 5 Octombrie 1937

Taxa poștală plătită în numerar conform aprobării Dir. Gen. P.T.T. No. 118.370/1934

Porunca Vremii

TRIBUNĂ ZILNICĂ DE LUPTĂ NAȚIONALĂ ȘI CREȘTINĂ

Abonamente Anuale: Lei 1000 pentru instituții și sprijinitori; Lei 800 pentru orașe; Lei 600 pentru sate
Se primesc și abonamente pe 6 și 3 luni

Orice sumă se poate trimite prin Casa de economii și Cecuri poștale (CEC) astfel: ABONAȚII PENTRU CONTUL 1224; DEPOZITARII „ „ 10405

Director: Dr. ILIE RĂDULESCU

Redacția și Administrația: BUCUREȘTI I, Str. Sărindar 18

TELEFON: Direcție, redacție 4.1853; Ad-ție publicitate 4.1852

In curând vom avea alegeri generale legislative. Este sigur că lupta electorală se va da cu înverșunare pe terenul național și creștin.

Este prilejul binevenit ca partidele și organizațiile naționaliste — în loc să se lupte și să se sfâșie între ele, spre profitul și bucuria jidanilor — să facă un suprem act de solidarizare. Să se prezinte în alegeri unite, pe liste comune, cu un program unic: revizuirea Constituției pentru a se face posibilă eliminarea totală a jidanilor din țară.

I. C. ATANASIU
fost ministru

Jidanii urmăresc întemeierea statului național judaic în România

— Eliminarea totală a jidanilor din organismul românesc. Trebue să trecem la naționalismul în acțiune. Mijloace constituționale pentru rezolvarea problemei jidănești. —

de I. C. ATANASIU, fost ministru

Răspund cu toată obedienta la chemarea mea la datorie, spre a-mi da și eu părerea în marea chestiune, care frământă atât de adânc, azi mai ales, toate conștiințele românești: în chestiunea jidovească.

Să mă iertați, dacă nu voiu urma întocmai numerotarea din chestionarul publicat în admirabilul dvs. ziar *„Porunca Vremii"*. Am fost de totdeauna un vrăsmaș neîmpăcat al ori cărui corset. Sper, însă, că cititorul atent și răbdător va găsi — prizărite printre rândurile de mai jos — răspunsul la toate punctele din chestionar.

De altfel dacă ar fi să răspund la fiecare punct din chestionar, ar urma să expun — și eu al o sutelea — considerațiuni de ordin istoric și juridic, asupra problemei jidovești. Dar la fiecare din aceste considerațiuni au fost date răspunsuri clare, luminoase, documentate, de către predecesorii mei la această tribună — oameni cu mult mai calificați decât mine în materie.

O primejdie jidovească?

Dar aceasta este evidența însăși, este un adevăr axiomatic, care nici nu are nevoie să fie demonstrat. Că România este sortită să devie — în foarte scurt timp — o Palestină, este un fapt care în fiece zi se accentuiază mai temeinic.

D. profesor A. C. Cuza a întrevăzut-o, a prevăzut-o, a propagat-o, a documentat-o cu o nobilă tenacitate de acum aproape 50 de ani. Azi o văd și copiii.

In conferința mea: „NAȚIONALISMUL IN ACȚIUNE" pe care am desvoltat-o la începutul acestui an 1937 în orașele București, Iași, Chișinău și T.-Severin și care este cuprinsă în volumul ce am tipărit: *„Două momente grave"* (tipografia ziarului „Universul" 1937) spuneam:

— „Judaismul internațional lucrează cu toate mijloacele la întemeierea unui cămin al lor național: Palestina lor. In concepțiunea iudaică, Palestina nu este o anumită țară, o anumită unitate geografică, situată pe un anumit teritoriu de pe glob.

Pentru năzuința lor, Palestina este o entitate metafizică, care poate fi transformată într'o realitate teritorială în orice țară de pe pământ, pe care ei ar putea pune stăpânire. Astfel, au realizat o Palestină în Rusia Sovietică. Au realizat încă o Palestină în Ungaria lui Bela Kuhn,—vis care le-a fost spulberat prin intrarea armatei noastre în Budapesta. Au fost cât pe aci pe punctul de a realiza o Palestină în Spania.

„Cât pentru România, de mult intră în calculul lor întemeierea între granițele ei a unui regat palestinian atât de atrăgător prin poziția ei geografică, prin imensele ei bogății naturale și prin foarte redusa putere de rezistență a populațiunei ei autohtone".

„Bine, bine,—îmi spune prietenul meu, un bun român și al cărui cuget este impodobit cu cele mai bune intenționi — da' cum scapi total de ei? Ce faci cu cei două milioane de jidani, câți avem azi în hotarele noastre? Ii dai peste granită? Dar ce națiune va primi la ea pacostea asta? Ii trimiți în Insula Șerpilor? Dar acolo nu încap nici o zecime din ei.

Ii arunci în Dunăre? Ii împământenești definitiv și pe vecie?"

Nu. Până să ajungem acolo, eu cred că sunt alte mijloace foarte operante.

Dar, spre a începe, avem nevoie de un lucru:

Aceste măsuri precum și altele ce se vor găsi necesare trebuesc aplicate de un comitet central, în care să fie reprezentate toate organizațiile naționaliste.

MASURILE PREGATITOARE

LA CE VOR FOLOSI ACESTE MASURI? Mai întâi spre a statornici o bine definită-linie de demarcare între poporul românesc și între jidani. Spre a pune capăt acestei promiscuități degradante pentru neamul nostru.

In al doilea loc pentru a pregăti o atmosferă, un climat, o ambianță totală, care să ușureze sarcina unui guvern ce ar proceda cu vigoare la rezolvarea integrală a primejdiei jidănești, sau a obliga la aceasta pe un guvern, care ar intenționa să trateze această primejdie cu soluțiuni cu apă de roze sau cu mănuși.

D. I. C. ATANASIU, fost ministru

Naționalismul integral să fie trecut din starea apărării pasive — cum este astăzi — în starea apărării active. Este momentul prielnic ca naționalismul nostru integral să fie prefăcut din static în dinamic. Trebuie să trecem — și fără multă întârziere — la NAȚIONALISMUL IN ACȚIUNE. Este doar un elementar adevăr că apărarea cea mai eficace este atacul. Defensiva hotărîtoare stă în ofensivă.

„Cum, adică, ce înțelegi prin asta?" mă întreabă acelaș prieten. „Progromuri, sinagogi devastate, capete sparte?".

Nu. Departe de mine îndemnuri la acte de violență. Aceste excese pe lângă că ar fi ineficace și deci inutile, dar ar avea darul să creeze martiri — și jidanii noștri nu merită această onoare. S'apoi ar da impresia unei țări în dezorganizare, lucru ce tocmai urmăresc jidanii.

MUSAFIRI NEPOFTIȚI

Prin naționalismul în acțiune *eu pricep cu totul altceva.*

Am spus mai sus că, azi, jidanii sunt încredințați că ei vor pune stăpânire pe țara noastră, că o vor preface foarte curând într'o Palestină.

Ei bine, această siguranță a jidanilor trebuie numai decât și prin orice mijloace distrusă. Jidanii noștri de orice categorie — fie pământeni, fie pașaportari — trebuie să știe că sunt considerați de români ca niște oaspeți nedoriți și nepoftiți; că nu sunt nici iubiți, nici stimați, ci numai tolerați. Că aflarea lor în țara noastră este un fenomen trecător și că în ultima analiză ei trebuie să-și aibă, în orice moment, bagajele gata ca, atunci când vor fi invitați, să plece.

SOLIDARITATEA NAȚIONALISTA

Acest rezultat îl vom atinge printr'o solidarizare a tuturor partidelor și organizațiilor naționaliste într'o susținută propagandă spre atingerea următoarelor postulate:

1. Nici un fel de raporturi sociale între români și jidani.

2. Nici un român și nici o românca să nu intre în serviciu la jidani, considerând aceasta ca o înjosire și o degradare.

3. Boicot desăvârșit împotriva jidanilor industriași, comercianți, meseriași și liber-profesioniști.

4. Boicot eficace și supraveghere de aproape a tipăriturilor scoase de jidani sau uneltele lor: cărți, jurnale, reviste, etc.

Toate acestea sunt desigur numai măsuri pregătitoare, măsuri preoperatorii —cum ar spune un medic— căci așezarea problemei jidănești pe masa de operațiune, spre a scăpa țara definitiv de primejdia ce o amenință, nu se poate face decât de sus, PRIN ACTE DE GUVERN, PRIN MASURI LEGISLATIVE ȘI CONSTITUȚIONALE.

UN GUVERN ROMANESC

Este deci vădit necesar ca, la cârma țării să fie chemat un guvern care să aibă ca principală misiune: rezolvarea definitivă și integrală a problemei jidănești prin eliminarea totală a jidanilor din țară. **Acest guvern, prin măsurile constituționale ce le va lua, va avea sarcina să împingă de spate pe jidani peste hotare.**

REZOLVAREA CONSTITUȚIONALA A PROBLEMEI JIDANEȘTI

Cari ar fi acele măsuri constituționale? Ele ar putea fi numeroase, îmi îngădui să citez câteva pentru exemplificare:

Revizuirea Constituției prin introducerea **exproprierei pentru cauze de utilitate națională,** a tuturor cetățenilor români de rit mozaic sau cari personal au părăsit această religiune prin botezare:

1) din imobilele rurale;
2) din imobilele urbane;
3) din comerț;
4) din industrie.

Exproprierea și despăgubirile ce li se vor acorda vor urma exact aceleași norme ca și acelea ale exproprierei marei proprietăți rurale din stăpânirea românilor de religie creștină.

Jidovii în temeiul Constituției din 1923 fiind cetățeni români, nimeni și nici-o putere streină nu va avea dreptul să se amestece în treburile noastre interne sărind în ajutorul jidanilor, azi, precum nu au sărit în ajutorul proprietarilor de pământ români și creștini, eri. Statul român a făcut ce a vrut cu cetățenii lui creștini, poate — incontestabil — să facă ce va găsi cu cale cu cetățenii lui de rit mozaic.

Verificarea cetățeniei

Până la definitivarea tuturor operațiunilor acestor exproprieri — cari, trebuie să recunosc, vor prezenta mari dificultăți — acel guvern va avea de îndeplinit încă o obligațiune. Și anume: verificarea actelor de cetățenie a tuturor jidanilor din cuprinsul hotarelor noastre.

Această verificare este un postulat al absolut tuturor partidelor noastre politice, fie că sunt de stânga, fie că sunt de dreapta.

Această operațiune — cerută de întreaga suflare românească— trebuie numai de cât și riguros săvârșită. Pentru aceasta trebuie luată o măsură necruțătoare. Nu putem încredința această operațiune de verificare organelor polițienești și administrative, pentru simplul motiv că tocmai aceste organe au eliberat tuturor jidanilor venetici actele false de încetățenire contra șperț.

Va fi deci necesar ca pe cei 400.000 (2.000.000 suflete jidani: 5=400.000 capi de familie jidani) să-i concentrăm în câteva lagăre de internare **prin diferite sate.**

Acolo, fiind strict păziți, vor aștepta comisiunile speciale instituite, cari să meargă să le verifice actele. Cât va dura această verificare? Nu știu. Un an, doi ani, trei ani... Desigur că jidanii noștri, deprinși cu viața dulce pe care o duc acum în somptuoasele lor palate făcute din jefuirea românilor, se vor simți incomodați cu traiul redus din acel centru rural. Dar, ce să le facem? Cui nu-i place, n'are decât să plece pe alte meleaguri. Bani, slavă Domnului, au destui. In Germania și în Jugoslavia stau germani aryeni și jugoslavi pravoslavnici și oameni politici însemnați, de ani de zile, în lagăre de internare și nu s'a prăpădit lumea.

Tăindu-li-se în acest chip ventuzele și ghiarele, jidovii vor fi siliți ca de bunăvoie să-și caute alte meleaguri mai ospitaliere. Alianța Izraelită Internațională are destule miliarde strânse dela toate popoarele și are destule țări sub influența ei, ca să poată găsi un teritoriu unde să adăpostească pe coreligionarii lor deveniți pretutindeni indezirabili. De asta să nu ne batem noi capul. NE TREBUE INSĂ UN ATARE GUVERN.

Să vorbească Țara!

Se cuvine, însă, ca și țara să-și exprime — în chip și cu mijloacele legale — dorința ei.

Și prilejul se prezintă chiar acum. In curând vom avea alegeri generale legislative. Este sigur că lupta electorală se va da cu înverșunare pe terenul național și creștin. Este prilejul binevenit ca partidele și organizațiile naționaliste — în loc să se lupte și să se sfâșie între ele, spre profitul și bucuria jidanilor — să facă un suprem act de solidarizare. Să se prezinte în alegeri unite pe liste comune, pe un program unic: revizuirea CONSTITUȚIEI PENTRU A SE FACE POSIBILA ELIMINAREA TOTALA A JIDANILOR DIN ȚARA. **Se îndoește cineva că aceste liste comune vor întruni cel puțin 70% din voturile ce se vor exprima?**

SALVAREA PATRIEI

Este acum — atât din considerațiuni de ordin intern — puternicul curent antisemit și antibolșevic — cât și din situațiunea externă — vezi acțiunea amicei și aliatei noastre Polonia, vezi concepțiunea axei Roma-Berlin — unicul moment prielnic pentru ca să se înfăptuiască ceiace țara va cere prin votul ei: SALVAREA PATRIEI DE DOMINAȚIUNEA JIDOVEASCA. Dacă pentru considerațiuni meschine vom lăsa să treacă acest unic moment prielnic, urmașii noștri vor avea dreptul să vie și să scuipe pe mormintele noastre, pe oasele unei generațiuni netrebnice.

Am bună nădejde că Dumnezeu milostivul, nu va îngădui să ne fie hărăzit acest blestem post mortem **și că, chiar cei mai bătrâni dintre noi, nu vom închide ochii până ce la lumina cea adevărată și cu străduința și a noastră ne va fi dat să vedem:**

ȚARA LIBERATA DE JIDANI. ROMANIA A ROMANILOR.

Așa să ne ajute Dumnezeu!

Izbândă!

Jidanii se cred chemați să stăpânească România

In adevăr, întemeiați pe numărul lor considerabil față de populațiunea românească a țării, întemeiați pe drepturile — cu nimic justificate — de care se bucură azi la noi: dreptul de cetățenie și drepturile politice egale cu ale românilor, întemeiați pe formidabila lor putere economică și financiară; sprijiniți pe forțele externe, care îi ajută în chip vizibil, **jidovii noștri au în ei înrădăcinată credința că ei sunt chemați la stăpânirea țării noastre.**

Dovada acestei credințe a lor o întâlnim la fiece pas. Nu au pus stăpânire absolută numai pe întreg comerțul și industria țării — de unde exploatează poporul român la adăpostul sceleratelor tarife vamale, pentru protecțiunea industriei naționale, care, de fapt, este o INDUSTRIE JIDOVEASCA; nu au ajuns să domineze aproape toate profesiunile libere, dar au dat iureș și în funcțiunile de stat, au început penetrațiunea lor până și în magistratură și în corpul didactic secundar și superior. Și, pe măsura atotputerniciei lor, crește și îndrăzneala lor.

Este o caracteristică a rasei jidovești: când sunt săraci și mici sunt timizi până la lașitate, iar când ajung bogați și mari devin INDRASNEȚI PANA LA IMPERTINENȚA. Dumnezeu, hărăzindu-mi, prin bunătatea Lui, anii cari îi trăesc, m'a pus în măsură ca în răstimp de o jumătate de veac să fi cunoscut pe jidovi în amândouă aceste ipostase.

Imi voiu îngădui să dau o pildă materială, concretă, la îndemâna oricui să o verifice, a siguranței jidanilor de a-și clădi Palestina lor între hotarele României-Mari.

Judaizarea Bucureștilor

Jidovii pregătesc Bucureștii drept capitala Palestinei lor. Priviți ce se petrece aci de câțiva ani încoace.

„Cu o activitate febrilă și cu o mare risipă de bani s'a procedat la desființarea aspectului specific românesc al Bucureștilor. Clădirile vechi — dar solide — au fost dărâmate. De preferință pe străzile cu nume vechi istorice, din centrul orașului; de preferință marile clădiri vechi boerești, care dădeau atât farmec special Bucureștilor și care făceau deliciul estetic al străinilor care ne vizitau. Cu precădere, acestea au căzut pradă blestematului târnăcop. Iar în locul lor s'au ridicat, cu o impertinentă nerușinare, ororile, grozăviile vulgare, fațadele desgustătoare ale nenumăratelor blocuri, block-house-uri, sgârie-nouri.

Primarii Capitalei noastre — fie din nepriceperea scopului ce s'a urmărit, fie din interes personal — au săvârșit, dând autorizare acestor profanări, o odioasă crimă nu numai de les-estetică, dar și de les-naționalitate.

„Câtă cheltuială, câtă muncă va fi cerută ca să fie dărâmate în pământ toate aceste monstruozități ale artei și tendinței internaționale judaice!". (Din cartea mea „Două momente grave").

ROLUL NEFAST AL COZILOR DE TOPOR

Jidovimea dela noi nu a ajuns în situațiunea de azi numai grație ei înșiși și uneltirilor alianței izraelite internaționale. Ea a fost și este încă, din nenorocire—foarte copios susținută și ajutată de anumite elemente autohtone. Politiciani români, din diferite vremuri și de azi, au pus umărul lor la desăvârșirea aservirei țării lor. Nu voesc să mă ocup de **cozile și de codițele de topor,** îmi repugnă să citez — pentru a fi blestemate — nume proprii. Dar de două nume trebuie totuși să fac aci pomenire. Cei cari le poartă au un rol prea proeminent în viața noastră politică, spre a le face dezonoarea să-i trec sub tăcere.

La o întrunire a partidului său ținută în ziua de 1 Noembrie 1936 la Cernăuți, d. I. Mihalache fost — și cu speranța de a mai fi — ministru, șeful partidului național-țărănesc a spus:

— „Noi suntem mai cruzi cu parazitii din *nația noastră*, de cât cu cei străini, căci ne doare mai rău când ne pișcă fratele nostru de cât altul străin".

Altădată, tot d. Mihalache a îndemnat poporul să împletească bice pentru spatele ciocoilor (ciocoii români). Iar la un congres al partidului său, d. Gr. Iunian fost — și iarăși cu speranța de a mai fi — ministru, șef al partidului radical-țărănesc, a declarat că naționaliștii duc luptă împotriva jidanilor, pentru ca să ia locul acestora din consiliile de administrație. Și a adăugat că românii în acele consilii vor exploata mai rău decât jidanii și că pintenii lor vor fi mai ascuțiți decât ai jidanilor.

Bice pentru trădători

Ce răspuns poți da acestor oameni? Un singur răspuns: Când momentul lichidării definitive a problemei jidănești va fi sosit, noi vom fi mult mai cruzi, bicele noastre vor fi de foc, iar pintenii încă mai ascuțiți cu cozile de topor de cât cu jidanii. Căci jidanii ne sunt vrăsmași firești, pe când ceilalți sunt frați ai noștri trădători de neam.

LUPTA DINTRE ROMANISM ȘI JIDOVISM

Am pomenit — spre regretul meu — aceste două nume, pentru a face dovada că ajutători ai jidanilor au fost și sunt și azi, nu numai personalități, dar chiar organisme politice, partide politice.

In atari condițiuni ne putem da seama ce nebănuit de grea este lupta între românism și jidovism și cât de anevoioasă va putea fi biruința noastră definitivă.

Iată cum înfățișam eu această încleștare în cartea mea: „Spovedania unui vlăstar al veacului XIX" (Tipografia ziarului „Universul" 1936):

— *„Boerimea noastră, vechea noastră boerime, care în trecut a dat țării atâtea elemente strălucite în conducere, elemente cu impunătoare autoritate înăuntrul și în afara hotarelor, este azi desființată prin desființarea marei proprietăți rurale. Tânăra noastră burghezie românească creiată prin politica de transformare, dusă mai ales de partidul național-liberal, este abia în faza ei de consolidare. Acțiunea ei este apoi considerabil diluată prin ridicarea din adâncimile poporului nostru — în epoca postbelică — a unui număr considerabil de oameni noui, fără o prealabilă pregătire politică, dar în schimb cu o poftă de viață ușoară, dusă până la voracitate.*

Jos, la temelia statului, alcătuind 80% din populațiune, o țărănime aflată încă într'o desolantă incultură dusă până la analfabetism și din această pricină lesne captată de o stearpă frazeologie demagogică. Pe această poziție, atât de șubredă, se desfășoară în linie de bătaie cele două armate: ARMATA INTERNATIONALA DE ACAPARARE ȘI DE ASERVIRE ȘI ARMATA NAȚIONALA DE APARARE ȘI DE LIBERARE. Dar ce deosebire în structura și în organizarea fiecăreia din aceste două armate!

„Armata acaparatoare are o organizare perfectă: un comandament unic situat, știe Dumnezeu unde, dincolo de hotare, resurse considerabile din țară și mai ales din străinătate, resurse alimentate de marea finanță internațională; un organism politic aci în țară — partidul național-țărănesc — pentru ralizarea aservirei noastre prin acte de guvernare; o impunătoare presă condusă de elemente străine de neam, care-și zice presa de stânga, *ajutată și susținută la rândul ei de o formidabilă presă internațională, pusă la dispoziția acelei mari finanțe cosmopolite. Aceasta este armata de asalt împotriva statului nostru național.*

„In fața ei se prezintă armata noastră politică, armata de apărare.

Cum se prezintă ea?

„In fața primejdiilor ce amenință ființa etnică și unitară a statului român, s'a produs incontestabil — și lucrul se verifică în fiecare zi — o puternică ofensivă naționalistă și creștină. Zilnic răsar ligi, grupări, grupușoare și chiar individualități având drept lozincă a acțiunei lor ideia națională. Dar acțiunea lor e haotică. Cu programe minimale disparate; cu conducere fragmentată; cu manifestări difuze și mai ales confuze; suspectându-se și chiar criticându-se una pe alta. Cu o presă — acea denumită de dreapta — dacă superioară ca simțiminte și ca expunere a lor, mult inferioară ca volum și ca resurse bănești, cu posibilități financiare foarte modeste.

In aceste condițiuni dată lupta, rezultatul ei se poate prevedea cu preciziune. Statul nostru național și unitar va ieși biruit. Românismul va fi învins. Este o constatare jalnică, dar matematic exactă. Și atunci trebuie de tras consecințele logice".

ELIMINAREA TOTALA A JIDANILOR DIN ORGANISMUL ROMANESC

Acestea sunt datele problemei jidănești.

Ce este de făcut?

Da, ce este de făcut?

CUM SALVAM TARA?

După umila mea părere nu este decât o singură soluție radicală și definitivă.

Soluția d-lui profesor A. C. Cuza: ELIMINAREA TOTALA A JIDANILOR DIN ORGANISMUL ROMANESC.

Pentru JIDOVI, la Brăila,
Și-a spus DINU toată mila,
Declarând duios că el
Nu-l vrea mort pe ISRAEL!...

In iubirea lui augustă,
Es JIDANII de sub fustă,
Iar un „șobolan" mai mic
S'a suit pe-al său „bunic"!...

Și cu el duc zile bune
ȘLOIM, GHIDALE și cu MOCHI!...
Nu degeaba deci se spune:
„Corb la corb nu-și scoate ochi"!...

SPORT

In Splai

„Venus" - „Gloria"

— Campioana națională se întâlnește cu fruntașa clasamentului. —

Campionii naționali susțin azi al treilea match, în actualul campionat.

Primele două partide s'au terminat în favoarea „negrilor" cari dispunând de „A.C.F.R.", și „JUVENTUS" au acumulat patru puncte. „VENUS" în drum spre titlu, pe care speră să-l adjudece și anul acesta, se va lovi de multe obstacole, obstacole constituite de cele câteva echipe puternice pe care le are în serie.

Matchul pe care-l susțin azi în compania „GLORIEI" din Arad este un hop greu de trecut pentru campionat. Echipa lui Dobra este în cea mai bună formă, dovedită de faptul că deține dela început fruntea clasamentului.

Această frumoasă situație a-

rădanii nu vor s'o piardă, așa că vor întrebuința toate mijloacele pentru a scoate un rezultat bun în fața echipei din Buzești.

„VENUS" se prezintă, și el, cu justificate pretenții în acest match.

In atari condițiuni, matchul zilei e furnizat de ciocnirea dintre acești adversari.

In Obor

„Juventus" - „Crișana"

— O luptă pentru primele două puncte —

„Crișana" recenta învingătoare a diviziunei „Dragoș-Vodă", susține azi în Capitală o partidă de pustificat interes, în compania „Juventus"-ului.

Arena din Obor va servi ca teatru al desfășurării acestui match care, dată fiind situația în clasamentul adversarilor, va da loc unei dispute înverșunate.

„Crișana" din patru partide jucate are patru puncte, iar roș-albaștrii, deși au susținut n'au reușit să câștige nici unul. E drept că au fost urmăriți și de ghinion. Nu mai departe în matchul cu Vulturii (Lugoj) după ce au dominat categoric, au reușit să-și marcheze în propria poartă. Apoi partida cu „Venus", din vare puteau tot așa de bine să iasă învingători.

In matchul de azi, vor căuta să spargă ghinionul, în dauna „Crișanei". Orădenii vin însă în Capitală într'un moment când dispun de cea mai bună formă. Cei cari au fost de față la matchul cu „Dragoș-Vodă" spun că „Crișana" s'a comportat formidabil.

Iată un match în care adversarii au egale atout-uri să termine, fiecare, în câștigători.

Juventus: *Ego Munteanu, Dragomirescu, Dumitriu, Petrescu, Palmer, Brandabur, Dană, Vaida, Zăinescu, Dunăreanu, Vulcănescu.*

Crișana: *Câmpeanu, Szabo, Szaborsky, Pintea, Micu, Naghy, Hodișan, Torjock, Pop, Deleanu, Szoecke.*

D. Tony Irimescu va fluera începutul partidei la ora 16.

Ziua doua a Decathlonului național

în prezența d-lui I. Cămărășescu, președ. F.R.A.

Azi, începând dela ora 10 a m., continuă pe stadionul „Principele Carol" desfășurarea campionatului național de decathlon.

Decathlonul este cea mai completă probă atletică, concurenții trebuind să dea un examen general la toate probele.

Numai atleții înzestrați, compleți, au putut trece cu succes această frumoasă probă.

La proba decathlonului se cere concurenților pregătire în toate direcțiile. Invingătorul este acela care acumulează cele mai multe puncte.

Până în prezent recordul a fost deținut de Constantin Herald cu 6768,135 puncte, record pe care-l deține din 28 Octombrie 1932.

PROGRAMUL DE AZI

Ora 10 a. m.: 110 m. garduri.
Ora 10,20: Aruncarea discului.
Ora 10,50: Săritura cu prăjina.
Ora 11,20: Aruncarea suliței.
Ora 11,50: 1500 m. plat.

REZULTATE

100 PLAT: SERIA I Kropka 11 s, 8, 640 pt.
Seria II: Ciaclani, 11 s, 9, 618 pt.
LUNGIME: Ciaclani, 6 m. 54, 686 pt.
GREUTATE: Ciaclani, 12 m. 44, 662 pt.
INALȚIME: Ciaclani, 1 m. 65, 618 pt.
400 PLAT: Kropka, 52 s. 8, 725 pt.

Toma Aurel, învingător

prin abandonul adversarului

Rezultatele tehnice ale reuniunei de aseară:

ION GORUN (54.580 kg.) dispune de SANDU ION (53.900 kg.) prin oprirea luptei pentru rănirea adversarului.

LUCIAN POPESCU (59.200 kg.) termină la egalitate cu PANCHO MARTINEZ (60.200).

LIVANI (81 kg.) abandonează în repriza IV-a în fața jidanului Spakow (87 kg.).

TOMA AUREL (54,100 kg.) A INVINS pe YOUNG PEREZ (56,400 kg.).

ULTIMUL, NE MAI PUTAND ȚINE PIEPT LUI TOMA AUREL, ABANDONEAZA IN REPRIZA VI-a.

Comentariile le vom face în numărul de mâine.

In țară

Restul matchurilor divizionare

SATU MARE: Olympia CFR-D. U. I. G., conduce d. Ritter. Credem în victoria gazdelor.

ARAD: Amefa-Phoenix. D. Ceaureanu arbitrează un match în care jidanii vor trebui să cedeze.

PETROȘANI: Jiul-C. A. O. Orădenii, deși nu sunt în formă, credem că vor reuși să smulgă un punct minierilor. Arb. d. Jean Petrescu.

TIMIȘOARA: Chinezul-Rapid. Cel mai bun match al etapei, din care credem că timișorenii vor ieși învingători. D. Russu Gabriel e însărcinat cu buna desfășurare a partidei.

CLUJ: „U."-Ripensia. Forma slabă a studenților, va determina eșecul în fața ex-campionilor. Arbitrează d. Emil Kroner.

CERNAUȚI: Dragoș Vodă-A. C. F. R. Cel mai echilibrat match al zilei. Match nul. Arb. d. Oprișeanu.

Unirea Tricolor și Victoria în prima serie; Vulturii și Sp. Studențesc în cea de a doua, nu sunt programate azi. Au zi liberă.

ECOURI

de pretutindeni

AZI la Praga, „Jugoslavia" întâlnește pe „Cehoslovacia" în cadrul Cupei Beneș.

*

VENUS va întreprinde la sfârșitul turului campionatului divizionar, un turneu.

Se duc tratative pentru deplasarea campionilor la Viena, Budapesta și nordul Africei.

*

VOGL a declarat că Dimitriu, fundașul nou achiziționat de gruparea sa, este un element dotat, care va face carieră.

*

ENE, complect restabilit, este în formă. Theinller trebue să fie foarte atent. Piticul e periculos pentru orice portar.

*

BOANGHENII dela „Rapid" se luptă contra „fraților" dela Chinezul azi, la Timișoara.

*

„VEDETA" maghiară „Auer" nu va juca azi în formația Rapidului.

*

LIVAN, a venit în România cu familia. Doar n'o vrea să se stabilească la noi...

*

LA 5 OCTOMBRIE, la Viena, Austria întâlnește Letonia în cadrul matchurilor de calificare ale campionatului mondial.

*

S'A PERFECTAT matchul internațional dela 24 Octombrie, când „România B." va întâlni „Ungaria B.".

*

LA 26 Oct., la Timișoara, Liga de Nord va întâlni selecționata Budapestei.

La ora 11 dim.

Telefon Club-„Hatmanul Luca Arbore"

Pe arena Venus, se dispută azi, la ora 11 dim. partida de campionat, în cadrul diviziei secunde. Adversarii, Telefon Club (Buc) și Hatmanul Luca Arbore (Rădăuți), se ciocnesc azi pentru prima oară.

Telefoniștii în urma eșecului din fața Sporting-ului, încearcă azi o reabilitare în dauna rădăuțenilor.

Un match interesant, dat fiind faptul că H. L. A. debutează în Capitală.

DESCHIDERE: SP. STUDENȚESC A — VENUS (REZ.)

In match de deschidere la ora 9 se întâlnește prima garnitură a studenților cu rezervele negrilor. Matchul servește drept antrenament.

Ghid

Unde mergem azi

CICLISM

Ora 9 a. m.: *„Cupa Carantil", Velodromul sectorului III Albastru.*

ATLETISM

Ora 10 a. m.: *Decathlonul național, stadionul Principele Nicolae.*

RUGBY

Ora 16: *„Națională"-„Victoria" teren U. F. S. R.*

FOOTBALL

Ora 9: *Sp. Studențesc-Venus B. și Telefon Club-H. L. A., arena Venus.*

Ora 16: *Venus-Gloria, teren Venus.*

Ora 16: *Juventus-Crișana, teren Unirea Tricolor.*

HIPPISM

Ora 14: *Hippodromul Băneasa, alergări de galop.*

Mișcarea LITERARA și artistică

Cronica dramatică

Teatrul Alhambra-Excelsior

— „Expoziția Alhambra" — revistă de N. Vlădoianu și N. Constantinescu —

Teatrul din dosul poștei și-a deschis stagiunea cu revista „EXPOZIȚIA ALHAMBRA" semnată de codirectorii cari sunt și autorii în acelaș timp, d-nii N. VLADOIANU și N. CONSTANTINESCU. Am recunoscut întotdeauna că această companie a dat producțiuni reușite, cu o ținută estetică și etică, incomparabil superioară produselor cărăbușiene-tănăsiene.

La Alhambra se transpiră o atmosferă occidentală, care face cinste și saltă reputația acestui gen de teatru: revista. *Tocmai de aceea suntem surprinși, dece printre atâtea tablouri, scene, cuplete, poante nimerite, skatch-uri atractioase, etc., dece să se strecoare și unele lucruri cari nu's deloc trouvail-uri, cari scad valoarea ansamblului și asupra cărora ne vom pronunța mai jos.*

Incepem cu muzica d-lui ION VASILESCU, care este originală și totdeauna inspirată. Talentatul compozitor și de data aceasta va lansa noui șlagăre cari vor obseda publicul bucureștean. „Glasul roților de tren" *de anul trecut a făcut turul României, ba l-am auzit și pe la Paris! De data aceasta d. Vasilescu, tot prin vibranta interpretă, d-na AGNIA BOGASLOVA, lansează o frumoasă arie populară originală: „STAU IN POARTA ȘI AȘTEPT POSTAȘUL". Numai dacă autorul ar vrea să suprime refrenul* „Hau, hau, hau", *atât de disgrațios, imitând lătratul câinilor și cântăreață și compozitor ar câștiga în aprecieri.*

Asemenea d. Vasilescu, inspiratul componist, a creat șlagărul insinuant, obsedant chiar: „Ce-o să zică lumea: Să zică ce-o vrea", *pe care e adevărat că spectatorii îl fredonează pe stradă, plecând dela spectacol, — dar aceasta nu datorită anostei Virginica Popescu, cea cu gura mare dar vocea stinsă, sau partenerului, d. LUNGEANU — a reușit să-i rămână în ureche ci, datorită ariei însăși simpatice și, cum am spus, insinuante. Dece nu s'o fi pus alt element să cânte în acest duet, de pildă d-na SILY VASILIU care are și voce și farmec. I s'ar fi dat prilej în plus d-nei Vasiliu să fie aplaudată sincer, nu de complezență, în roluri antipatice ca* „Mița Chioftea" *unde apare grotesc și șarjează, vrând să scoată efecte comice, nereușind totuș decât să smulgă zâmbete dar nu râset sănătos și spontan. Poate chiar unele zâmbete să fie de... compasiune. Mai știi! In schimb d-na SILY VASILIU este apreciată sincer în apariția elegantă, subliniată de voce apreciabilă, și grație, în „VALSUL ETERN".*

La fel am constatat cu plăcere aceiaș crăgălășenie și exuberanță la d-ra LULU NICOLAU în toate rolurile ce le-a avut. Iată, d-ra Nicolau este conservatoare în genul d-sale, rămânând pe aceiași linie, evoluând, dar necăutând evadări dezavantajoase ca d-na Sily cu care se pare au împărțit egale succese când au început să joace revistă la vechea Alhambră din Sărindar.

O notă bună pentru constanța d-sale și rezistența la tentațiile noilor formule cari pentru unii sunt nefaste.

Nu urmărim succesiunea numerilor din program, făcând această cronică. După cum în revistă nu există o succesiune logică de acțiune, tot astfel ne permitem să discutăm disparat interpreții și rolurile așa după cum ne-a impresionat mai deosebit.

Iată, un comic copios, și sigur de dozarea efectului, d. Groner. *D-sa într'adevăr a făcut deliciile serii cu cupletele ce a debitat. Spunea un vecin de scaun că va mai veni la „ALHAMBRA EXPOZIȚIE" numai să-l mai vadă pe Groner. Perfect justificat. Noi am mai adăuga, că tot așa de justificat ar fi să vii să-l mai vezi pe NICOLAIDE, pe MIA BAXAN, chiar pe DAN DEMETRESCU dacă vreți, dar pe M-me LIZETA VEXLER VEREA, să dai și să fugi!*

Partea coreografică a spectacolului este bine pusă la punct.

Elemente noi, disciplinate, cu fantezia necesară, cu costume luxuriante atrag admirația reală.

„ALHAMBRA EXPOZIȚIE", mai puțin punctele slabe ce le-am relevat, este un spectacol cu o ținută estetică unde se vede că s'a muncit serios, s'a cheltuit, și unde în deosebi exuberanța tinerească se îmbină cu antrenul general pentru a da un tot armonic și în unele momente chiar fermecător.

Dar, mai puțin — repetăm — lapsus-urile indicate. Vor-vor autorii să țină seamă de arătările noastre juste? Slabă speranță! Cetitorii noștri numeroși, vor judeca atunci când vor merge la Alhambra dacă aprecierile noastre au fost juste sau nu.

Alberto

Curs de limba engleză

numai pentru Creștini

Cursul de l. engleză pe temei fonetic, început la 1 Oct. c., al d-nei și d-lui prof. I. M. ȘTEFANOVICI (doctor dela „University College", Londra, și traducătorul lui Eminescu în englezește) — va continua LUNEA și JOIA seara, orele 7 și un sfert, în str. Romană 52.

Cursul fiind SELECT(IV), EVREII SUNT EXCLUȘI.

Aspecte, Insigne, Comentarii

Cursurile

— serale de limba germană ale institutului de cultură româno-germană „S. C. Mândrescu" se deschid în ziua de 15 Octombrie, crt. în sala seminarului de limba germană, la facultatea de filosofie și litere din București.

Azi

— la ora 3 d. a. are loc în sala ateneului popular „Dichiu", serbarea deschiderii șezătorilor culturale din sezonul de toamnă.

După ce se va oficia serviciul religios, va vorbi pr. ec. N. Rădulescu despre *„Rolul șezătorilor culturale".*

Va urma apoi un bogat program artistic. Intrarea este gratuită.

La concertul

— de gală din 25 Septembrie dat cu ocazia primirii președintelui guvernului italian Mussolini la München, a cântat renumitul pianist german Richard Staab ca solist „PARTITA" de Casella pentru orchestră și pian. Pianistul RICHARD STAAB va da în curând un singur concert de pian și în București.

Domnii

— Victor Andrei și *Victor Țăranu* au întocmit și făcut să apară recent *„Anuarul Școalei normale de băeți* Gh. Asachi" *din Piatra Neamț.*

Trecând în revistă atât activitatea didactică propriu zisă cât și înfăptuirile administrative între anii 1929—1936, anuarul bine alcătuit e o frumoasă încoronare a muncii purtătorilor lui de grijă.

In seara

— de Vineri 15 Octombrie, cor., se va deschide cu „NUNTA LUI FIGARO" de Mozart stagiunea de toamnă a Operei Române.

Spectacolul va fi dirijat de d. Nona Otescu. Direcția de scenă o are d. Constantin Pavel.

„Pro Arte"

— care intră în al 6-lea an de activitate, anunță pentru această stagiune 10 conferințe experimentale consacrate marilor compozitori.

Prima conferință experimentală va avea loc Sâmbătă 16 Octombrie orele 5 d. a. în sala Dalles și va fi consacrată lui Johan S. Bach.

D. *George Cocea* va vorbi despre viața și opera lui Bach, iar programul muzical va fi executat de d-na Nina Alexandrescu, d-nii C. Stroescu, Alex. Demetriad și orchestra de coarde sub conducerea d-lui George Cocea.

Biletele și abonamentele s'au pus în vânzare la librăria Fundațiilor Regale din Piața Palatului Regal.

Școlare

❖ MINISTERUL Cultelor și Artelor a înființat cu data de 1 Octombrie cor. un post de preot ajutător în parohia Moara Nouă, jud. Soroca.

❖ MINISTERUL Educației Naționale aduce la cunoștința studenților români, cari urmează la universitățile și școalele superioare din Germania, că pentru a putea obține aprobare de valută în condițiunile avantajoase în care se acordă studenților, vor trebui să adreseze cererile lor direct ministerului Educației Naționale, cu indicația: Direcția învățământului superior serviciul relațiilor internaționale (S. R. I.).

Cererea trebuie să cuprindă lămurit: numele și pronumele studentului, locul și data nașterii, naționalitatea studentului, școala la care urmează și specialitatea, data primei înscrieri și a celei actuale, de când primește valută, stadiul în care se află studiile, inclusiv lucrările de seminarii și de pregătire a tezei.

La cerere vor trebui să fie anexate certificatele sau adeverința liberată de autoritățile universitare, facultățile etc., sau de către profesorii pe lângă care lucrează studentul.

Se va indica apoi quantumul sumei de mărci pe care o dorește petiționarul.

Ministerul Educației Naționale va face controlul situațiunii și va transmite Comisiei valutare de pe lângă ministerul industriei și comerțului adeverință pentru aprobare a schimbului solicitat.

❖ *REZULTATUL primului examen de bacalaureat industrial este următorul: 48 prezentați, 14 reușiți Conform legii învățământului industrial acești bacalaureați pot urma școala politehnică, institutiile tehnice universitare, sau școala normală superioară.*

Cum această școală normală nu va putea fi înființată anul acesta, se va organiza deocamdată un seminar pedagogic pe care îl vor urma bacalaureații industriali.

Faceți zid în jurul Altarelor!

Dați pentru slava Bisericii noastre creștine. Fără o Biserică tare ne prăbușim în dezastrul Spaniei

Din inițiativa d-lui profesor N. Iorga, mâhnit și revoltat de jalea în care se sbate Sfânta Biserică Udrican, „Porunca Vremii" a deschis o listă de subscripție, adresată EXCLUSIV SUFLETULUI ROMANESC ȘI CREȘTIN, spre a-și apăra sfintele Altare ale lui Hristos.

Toate sumele subscrise, se vor strânge într'un „FOND NAȚIONAL PENTRU APARAREA BISERICII STRABUNE", la dispoziția marelui nostru Nicolae Iorga, care, împreună cu I. P. S. PATRIARH, va avea să hotărască destinația ce i se va da.

Subscripția s'a deschis pentru a se reface clădirea și pictura sfintei Biserici Udrican, asfixiată de intoleranța ghetto-ului Văcărești din Capitală. Subscripțiile, însă, în acest fond de apărare creștină se vor permanentiza chiar după acoperirea cheltuelilor cerute de refacerea Bisericii Udrican, ele urmând să aline durerile tuturor lăcașuri'or străbunei noastre credințe, mai ales a acelora cari au o însemnătate istorică și să servească la ridicarea de noui Sfinte Biserici acolo unde un stat democratic și francmasonic nu se prea grăbește să intervină.

Așteptăm cu nădejde dania Țării.

ROMANI și ROMANCE, pentru ziua de mâine a copiilor voștri, spargeți piatra din inima voastră! Dați pentru slava lui Hristos, dacă nu vreți să ajungem în tragedia Spaniei.

Soldul zilei (a 49-a) precedente: Lei 202.013

Corneliu Ionescu, București	100
Lazăr Athanasie Popovici, Buc.	1.000
Ioan Frânțescu, Buc.	100
Pr. N. Stoicescu, Buc.	100
Avocat Radu Colocian, Buc.	100
Nicolae Marinescu, Buc	100
Jureluc Rafail, Buc.	100
Teodor Dicuci, Buc.	50
Pascu Mogoș, Buc.	100
Gheorghe, cântăreț, biserica „Buna Vestire" Belu	25
Pr. C. Navel, Tecuci	100
Insp. vet. dr. Negoescu, Slatina	200
Georgescu Nicolae, Buzău	100
A. M. C. Gheorghiu, București	500
Colecta Serv. Contencios al ministerului de interne	2.000
Vasile I. Ciochină, Cetatea-Albă	100
Colecta Ofic. Parohial ort. rom., Nadeș	114
Colecta d-na Bărbulescu Ana, com. Săsenii-Noi-Buzău:	
Enoriașii Bisericii Săsenii-Noi	188
D-na Ana Bărbulescu	100
Pr. Sofronie Trocea	20
Cântăreții Bisericii	12
Total Lei 207.147	

Domnule doctor Rădulescu,

Vă rog să binevoiți a primi prin mandatul ce anexez, suma de lei 320 colectată din îndemnul Sfinției Sale vrednicul paroh al Bisericii comunei SĂSENII-NOI, în urma unei inimoase cuvântări prin care a deschis ochii și inimile enoriașilor săi asupra tragediei invaziei judaice care clatină, odată cu existența noastră națională, temelia Altarelor străbune.

Danie săracă ca traiul însuși al scumpilor și năpăstuiților plugari Români, făcută din adânc de suflete curate și iubitoare de Dumnezeu și Patrie.

Vă rog să binevoiți a publica colecta Sfinției Sale, spre convingerea că suma ce mi-a fost predată a ajuns la destinație.

Primiți, vă rog, domnule director, mărturia deplinei, respectuoasei considerațiuni,

ANA BARBULESCU

DE LA O ZI LA ALTA

TEATRU

TEATRUL NAȚIONAL: Poveste de iarnă (premieră).
TEATRUL REGINA MARIA: Kean.
COMOEDIA: Om de incredere.
TEMPO: „Nepoata... d-lui ministru".

CINEMA

ARO: Contesa Alexandra și jurnal.
VOX: Războinarea.
CAPITOL: Ogorul, jurnal și completare.
FEMINA: Romanul unui trișor, jurnal și completare.
TRIANON: Drumul spre glorie și jurnal.
A.R.P.A.: Pat și Patachon, pasageri clandestini, jurnal și completare.
ROXY: Ogorul, jurnal și completare
FORUM: Două femei, două iubiri și Dragoste în culise.
OMNIA: Mâinile lui Orlac și Compania Titi Mihăilescu.
CITY: Dragoste sub arme și bărbații nu sunt zei.
ELYSÉE: Drumul spre glorie și jurnal.
MARCONI: Ultimul tren din Madrid, cu Dorotly Lamour, Perferie și jurnal.
MODEL: Ultima aventură a lui Buffalo Bill și Stan și Bran, țigani.
COTROCENI: Dușmănie și M-me Butterfly.
FRANKLIN: Port Arthur, Melodii pe Dunăre și Jurnal.
DARLY: Corabia blestemată, strengărița și Succesele lui Papană.
TRIUMF (Griviței 335): Sving și Charlie Chan în crima din circ.
DICHIU: Maria Krasnova și Oameni de sacrificiu.
ORFEU: Jurnalul unei cameriste și Informatorul secret.
MILANO: Buby și Eu și cumnatămea.
AIDA: Detectivul amator și Mica prințesă.
PACHE: A doua tinerețe și Piccolino.
BARCELONA: Marșul de noapte și Teroarea deșertului.
CENTRAL: Dama cu camelii și Michel Strogoff.
VOLGA (Dorobanți): Beethowen, Valsul rozelor și completare.
ILEANA (sală și grădină, str. Avrig 1): Un sărut fatal și Mâinile lui Orlac.
ȘIC: „Insula groazei", „Minciuna" și comedie.
DORY: Suflete sbuciumate și Revolta de pe Bounty.
UNIC: Sublima amintire și Piccadilly Jim.
DIANA: Prizoniera din junglă și Dona-Palace.
FLORIDA: Mathias Pascal, Frați de sânge și completare.
CARMEN-SYLVA (Kisseleff): Gâsca fetiță bogată și Aventuriera din Monte-Carlo.

RADIO

Duminică, 3 Octombrie 1937

7.30. Deschiderea emisiunii. Gimnastică ritmică. Radio-jurnal. Concert de dimineață (discuri). Sfaturi gospodărești și medicale.
8.30. Inchiderea emisiunii.
9.55. ORA RELIGIOASA.
I. Clopote.
II. Serviciul religios transmis dela Sf. Patriarhie.
III. Predică de Pr. Toma Chiricuță.
13.00. Ora. Culturale. Sport. Cota Dunării.
13.10. Concert de prânz. Costică Tandin: (voce: Mia Braia și Petre Alexandru).
14.10. Radio-jurnal: Ora. Mersul vremii. Știri interne și externe.
14.25. Continuarea concertului.
ORA SATULUI
15.00. Cunoștințe folositoare: Dr. Popa Păun.
15.15. Muzică populară. Taraful Ioniță Bădiță.
15.35. Valeriu Măgureanu: De vorbă cu sătenii.
15.55-16.15. Continuarea concertului.
19.00. Ora. Mersul vremii.
19.02. Concertul Fanfarei reg. 1 Transmisiuni, cond. de lt. Burghiu.
UNIVERSITATEA RADIO
20.20. România la Expoziția din Paris, de N. Petrașcu.
20.40. Muzică de dans. Orchestra de salon Radio, dirij. de Const. Bobescu.
21.50. Muzică românească (disc.).
22.30 Radio-jurnal.
22.45. Rezultatele sportive de Radu Vasilescu.
22.55. O întâlnire la Joh. Strauss. Orchestra Radio.

Luni, 4 Octombrie 1937

6.30. Deschiderea emisiunii. Gimnastică ritmică. Radio-jurnal. Concert de dimineață (discuri). Sfaturi gospodărești și medicale.
13. Ora. Culturale. Sport. Cota Dunării.
13.10. Concert de prânz. Muzică distractivă (discuri).
14.10. Radio-jurnal: Ora, Mersul vremii, Bursa, Știri interne și externe.
14.30. Muzică variată (discuri).
15. Ultimele știri.
19. Ora, Mersul vremii.
19.03. Mari virtuozi (discuri).
1.30. Concert de muzică românească. Orchestra Radio, dirij. de Const. Nottara.
20.15. Promoția războiului și destinul ei, de col. Corneliu Slăvescu.
20.30. Continuarea concertului de muzică românească al orchestrei Radio.
21.20. Cărți și reviste.
Radio-România
21.30 - 22.05. Muzică distractivă (discuri).
Radio-București
21.30. Muzică de cameră. Quartetul Theodorescu: (Al. Theodorescu, vioară I, I. Jelescu, vioara II, Al. Rădulescu, violă și I. Fotino, violoncel): Quartet în fa major de Giulia Recli.
Radio-România și Radio-București
22.05. Constantin Stroescu (canto).
22.30. Sport, Radio-jurnal.
22.45. Concert de noapte al orch. Vasile Julea, transmis dela restaurantul „Cosna".
23.45. Jurnal pentru străinătate în limba franceză și germană.
23.55. Ultimele știri.
Radio Experimental I
și
Radio Experimental II
21. Muzică variată.
21.20. Informațiuni universitare.
21.30. Muzică românească și distractivă.

CAPITOL ȘI ROXY
OGORUL
Jurnal și complectare

VIAȚA POLITICĂ

Se pregătește remanierea guvernului

In consfătuirea pe care o vor avea d-nii Tătărăscu și Dinu Brătianu, se va hotărî modul cum se va face primenirea cabinetului.

— Cine sabotează înfăptuirea muncii naționale ? —

Centriștii din partidul național-țărănesc sunt într'un greu impas. Buimăciți de producerea unui fapt politic covârșitor, oamenii d-lui profesor NICOLAE COSTACHESCU nu știu ce atitudine să mai adopte. Să rămână inactivi ? Riscă să se prăbușească ! Să reacționeze ? Nu au garanții suficiente că vor fi pe drumul cel bun. Abilitatea liliputanului care tânjește după președinția de consiliu, nu mai ajută la păsirea acestui hop care va însemna, peste câteva zile, când lucrurile se vor precisa mai bine, un munte de opreliști, de neînvins.

D-NII BRATIANU ȘI TATARASCU VOR EXAMINA SITUAȚIA POLITICA

Săptămâna aceasta d. Dinu Brătianu va avea o nouă consfătuire cu d. Gh. Tătărăscu, pentru a examina situația politică.

„MOȘ DINEARCA"

Șeful guvernului va informa pe șeful partidului asupra planului de remaniere a cabinetului și-i va cere asentimentul pentru această operație absolut necesară.

Precisăm : e vorba de completarea vacanței dela agricultură și domenii și de unele deplasări de la un departament la altul.

Până azi se știe cu certitudine că va părăsi guvernul d. V. P. Sassu, iar d. profesor Ion Nistor va rămâne titular la ministerul educației naționale.

„MOȘ DINEARCA" NU SE ASTAMPARA

Mai acum două săptămâni, d. Dinu Brătianu a autorizat să se scrie în ziarul „Viitorul" că d-sa nu e împotriva decretului pentru naționalizarea muncii.

Nu-i împotrivă, dar îl boicotează.

De pildă, aflăm că d. Valer Pop întâmpină dificultăți în urma circulării pe care a trimis-o cartelurilor.

Dificultăți din partea cartelurilor?

Nu! Deși ar fi poate normal, în ultimă analiză, ținând seamă de principiul că cel atacat, se apără.

Aceste dificultăți vin din partea d-lui Dinu Brătianu, căruia i-a șoptit la ureche, nu știm ce, d. dr. Costinescu, care e dornic să ajungă în fruntea ministerului de industrie și comerț.

Opinia publică, așa dar, să noteze: d. Dinu Brătianu e de vină că nu se poate porni cruciada împotriva veneticilor din întreprinderi și că nu are cum să se facă naționalizarea muncii.

VIE ACTIVITATE LA VAIDIȘTI

Azi are loc o mare manifestație a „FRONTULUI ROMANESC" din Ialomița, Teleorman și Ilfov. Vor face declarații politice d-nii D. R. Ioanițescu și C. Angelescu, anunțând că lumea satelor trebue să fie pregătită în orice moment pentru alegerile generale.

Tot azi se ține congresul organizației tineretului național-țărănesc din Ilfov, subt președinția d-lui Virgil Madgearu.

D. D. R. IOANIȚESCU

Secretarul general al partidului național-țărănesc va vorbi de rolul tineretului în viața statului, după care se va vota o moțiune de încredere în d. Ion Mihalache.

Soc. Națiunilor

a respins rezoluția în chestiunea spaniolă

Geneva, 3 (Radio Oriente). — *Adunarea plenară a Societății Națiunilor a examinat proectul de rezoluție privitor la Spania.*

D. De Valera, delegatul Irlandei, a declarat că nu poate vota în favoarea acestei rezoluții, deoarece Irlanda a salutat încă dela începût politica de neintervenție și nu ar vrea deci să ia parte la o inițiativă care ar putea duce la lichidarea obligației de neintervenție.

Delegații Austriei și Ungariei au subliniat, că proectul de rezoluție, în forma sa de acum, ar putea să favorizeze una din tendințele existente în sânul Societății Națiunilor.

D. Elliot (Marea Britanie), Paul Boncour (Franța), delegații Mexicului, Boliviei și Ecuadorului s'au declarat de acord cu rezoluția.

Delegații Austriei, Ungariei, Africei de Sud, Argentinei, Boliviei, Bulgariei, Chili, Cubei, Irlandei, Canadei, Perului, Elveției, Uruguaiului și Venezuelei s'au abținut dela vot.

Inainte de votul adunării, adunarea a discutat un proect de amendament susținut de delegația austriacă și cea ungară.

Amendamentul urmărea să sublinieze că pe teritoriul spaniol, „de o parte și de alta", există adevărate corpuri de armată străine.

Amendamentul austro-ungar fiind pus la vot, a fost respins.

Deasemenea a fost respinsă și rezoluția în chestiunea spaniolă.

Armata franceză

întruchipează spiritul generalisimului Gamelin

— Cariera militară strălucită a generalului Gamelin. Armata franceză este una dintre cele mai puternice. Ea nu are un caracter ofensiv —

— Importanța vizitei generalului Gamelin —

D. General *Paul Teodorescu, subsecretar de stat al ministerului Apărării Naționale, a avut amabilitatea de a invita pe reprezentanții presei acreditați pe lângă ministerul Apărării Naționale pentru a le face unele precizări în legătură cu personalitatea generalisimului armatei franceze, a cărui vizită la București, o salutăm azi, pe care l-a cunoscut personal la Paris în vremea când actualul subsecretar de Stat era atașatul nostru militar în capitala Franței.*

CASELE MILITARE FRANCEZE

Armata franceză, ne-a spus printre altele d. general Paul Teodorescu, cunoaște în tradiția ei, 3 case cari au luat numele după căpetenia militară care le-a ilustrat.

A fost casa Mareșalul Petain, care a dat pe generalul Serigny; casa Mareșalul Foch, care a dat pe generalii Weygand și Georges și casa Joffre care a dat pe generalul Gamelin.

Actualul șef al armatei franceze este una dintre cele mai mari personalități militare prin cariera pe care a făcut-o din tinerețe și până acum

Lorein ca origină, ceeace indică spiritul său ponderat, echilibrat și autocritic, generalul Gamelin este șef de promoție dela Saint-Cyr.

Pașii către culmile gloriei militare începe să-i facă în epoca războiului când deși maior este însărcinat de comandantul său, Mareșalul Joffre, să întocmească ordinul de operații în ofensiva dela Marna. Prin felul înțelept cum a fost redactat acest ordin armatele aliate au ieșit victorioase, fapt care este recunoscut, în memoriile sale chiar de Mareșalul Joffre.

MOMENTE CULMINANTE IN CARIERA MILITARA A GENERALULUI GAMELIN

In 1916, la vârsta de 44 de ani, *Gamelin* este înaintat general. Apoi, imediat după război este trimis să organizeze armata braziliană și apoi îl găsim ca guvernator în Siria.

Revenit în patrie, după o absență de 6 ani, *generalul Gamelin* este chemat la statul major de către *generalul Weygand.*

Deși comandant de corp de armată dela frontiera franco-germană, care este cea mai importantă, (trebue să precizăm că în Franța importanța generalilor comandanți de corp de armată este în funcție de zona de frontieră la care sunt dați), totuși el primește să fie sub-șef de stat major.

D. general GAMELIN

Apoi, după scurtă vreme, este numit șeful Marelui Stat Major după care în Februarie 1931 este numit șeful Marelui Stat Major General al Armatei, ceeace echivalează cu titlul de generalisim al armatei pentrucă este comandantul tuturor șefilor de stat major, și de apă, și al aerului, și de uscat.

Astfel, *generalul Gamelin* a urcat toate treptele ierarhiei militare.

Iar dela începutul anului 1935 este numit și vice-președinte al Consiliului Superior al Războiului.

SPIRITUL ARMATEI FRANCEZE

Ca generalisim, ajutat de generalul Georges și celelalte căpetenii ale armatei franceze, Gamelin a reușit să păstreze nealterat spiritul militar, istoric, al Franței, făcând din această armată una dintre cele mai puternice prin felul cum este înzestrată, prin industria de război, prin fortificații ca și prin educația pe care a primit-o.

Spiritul generalului Gamelin **se resfrânge asupra întregei armate. Iar acest spirit nu vrea să însemne că armata este făcută pentru război, ci pentru a apăra pacea. Armata franceză nu are un spirit militar ofensiv și ea nu va ataca decât dacă va fi atacată.**

„Indrăzneală strategică, prudență tactică", **a spus** generalul Weygand, **ceeace înseamnă că armata franceză deși este curagioasă ea ține în seamă elementul uman și nu-l sacrifică decât în măsura în care acest sacrificiu poate fi util Patriei.**

Dar generalisimul armatei franceze, — care este oaspetele Suveranului nostru și al României și care, deși are 66 de ani se bucură de o completă sănătate și de o superbă tinerețe, — nu este numai un militar, ci și un diplomat. Misiunile lui la Varșovia, Londra, Roma, etc. sunt bine cunoscute.

Această ilustră figură a armatei franceze, care ne vizitează, neobosită, deși e încărcată de ani, de glorie și de obligații față de Franța, întruchipează, simbolic, pacea armată pe care o iubește atât și Franța și România mai ales că ea este chintesența tradiției militare și naționale al marei noastre aliate.

In asemenea condiții este ușor de înțeles marea importanță pe care o are pentru noi vizita generalisimului armatei franceze, mai ales că persoana generalului Gamelin reprezintă tradiția istorică, națională a Franței.

Ștefan Ionescu

Acțiunea politică și sanitară

a Frontului Românesc în Ialomița

CALARAȘI, 2. — Zilele trecute d. prof. dr. ION JIANU, președintele organizațiunei județului Ialomița, a ținut două întruniri în comunele CUZA-VODA și CIOCANEȘTI. La amândouă întrunirile au luat parte delegați din comunele vecine.

In com. Cuza Vodă d. prof. dr. ION JIANU a ținut ca împreună cu *statul său major* să asiste la slujba religioasă, admirabil săvârșită de preotul satului și alți trei colegi ai Sf. Sale din satele vecine, răspunsurile fiind date de un cor cum rar s'a auzit. După aceia preoții, poporenii, învățătorii și parte din oamenii autorităților au luat parte la inaugurarea *Dispensarului mobil dr. Vaida Voevod,* inaugurare care după tradiția creștinească s'a făcut cu o sfeștanie.

Părintele POPESCU a ținut apoi o cuvântare în numele colegilor săi spunând, că desbrăcați de ori ce influență politică, felicită pe d. dr. ION JIANU de două ori ; întâi ca om de știință, care știe să înbine știința cu credința în Dumnezeu, fără de care nimic temeinic nu se poate realiza pe lume și al doilea pentru că a organizat acest dispensar atât de necesar suferinzilor.

D. dr. I. JIANU

D. dr. ION JIANU, mulțumește slujitorilor Sfântului Altar pentru concursul dat și precizează, că înțelege să clădească acțiunea politică a „FRONTULUI ROMANESC" pe temelia sănătății publice, fără de care nu poate exista spor la muncă în timp de pace și rezistență în timp de război. A ținut ca dispensarul mobil înființat de d-sa să poarte numele DR. VAIDA VOEVOD ca omagiu pentru strălucita activitate profesională și politică a ilustrului bărbat de stat.

INTRUNIREA DELA CIOCANEȘTI

La această manifestație naționalistă entusiasmul celor peste 1500 participanți, a atins apogeul. Intrunirea a fost precedată de acțiunea „Dispensarului Dr. Vaida". *S'au consultat 200 bolnavi, cărora li s'a distribuit gratuit medicamente.*

După câteva cuvinte simțite ale d-lui căpitan MIRON PETRESCU, a luat cuvântul d. prof. I. JIANU.

D-sa vorbește despre personalitatea și programul politic al d-lui dr. AL. VAIDA VOEVOD. Cuvântarea d-sale este dela început marcată printr'o scenă impresionantă care a stârnit lacrimele celor prezenți. D-sa zărindu-și în multime ordonanța de război, IONICA STANCU, care l-a scăpat dela moarte, pe când la Iași suferea de tifos exantematic, își întrerupe vorbirea, se îndreaptă spre el și-l îmbrățișează ca pe un frate, în uralele poporenilor.

Privind Dunărea, din apropiere, d. dr. ION JIANU, amintește că e născut la T. Severin, pe malul ei, acolo unde Impăratul Traian a pus temelia națiunii române, colonizând Dacia strămbunilor noștri, și ca atare vine în Ialomița cu însuflețirea și patriotismul locului său natal fără promisiuni deșarte și fără pic de răutate, călăuzit numai de dorința de a face bine.

Cere însă ca oamenii politici cu răspundere să se inspire de la realitățile constatate de ei înșiși pe teren. Vorbește de nevoile regiunii, de necesitățile băilor sătești, de organizarea farmaciilor în fiecare sat cu medicamentele strict necesare, de înlocuirea pământului din camere — cuib permanent de boale — cu dușumele de scânduri.

D-sa termină cerând ca comitetele sătești să-i trimeată rapoarte precise asupra situațiunei satelor, pentru ca să ia măsuri urgente de îndreptare.

Amiciția

italo-germană

Un nou aspect dela vizita d-lui Mussolini în Germania. Ducele se întreține cu comandantul superior al taberelor de muncă, la München.

Pentru renașterea Capitalei

— Manifestul adresat cetățenilor din sect. II Negru, de d. prof. Ion Sân-Giorgiu —

D. profesor universitar Ion Sân-Giorgiu, președintele activ al organizației sectorului II Negru a partidului național-creștin a lansat următorul manifest, către cetățenii din numitul sector, aceasta pentru o cât mai desăvârșită organizare în vederea apropiatelor alegeri :

ROMANI CREȘTINI DIN CULOAREA DE NEGRU

„Instrăinarea Capitalei a luat în ultimul timp proporții atât de îngrijorătoare, încât partidul național creștin, a socotit că a sosit clipa să pornească la românizarea Bucureștilor.

„Cei doi președinți ai partidului național creștin d-ni A. C. Cuza și Octavian Goga, au crezut că este în interesul ideii naționale să-mi încredințeze comanda acestei lupte în cel mai înstrăinat sector al Capitalei, în culoarea de Negru. Ori cât îndeletnicirile mele cărturărești mă țintuesc la masa de lucru n'am putut refuza ordinul de a lua conducerea politică a sectorului II Negru și după patru luni de organizare a cadrelor politice, viu astăzi în mijlocul vostru, cetățeni români creștini ai Capitalei.

„Știu că lupta va fi aprigă și știu că vom găsi coalizați împotriva eroicului naționalismului românesc, toată jidovimea și toate cozile de topor ce stau la îndemâna acesteia.

„O renaștere a Capitalei din marasmul, venalitatea și scepticismul în care ea trăește, pare poate un ideal de neatins. Oare nu aici în Capitală milioanele strânse de jidovii rătăcitori, înstrăinează nu numai bunurile românești, dar și sufletele multor Români ? Oare nu aici în Capitală, Max Ausnit proto-tip al ludaismului distrugător, își întinde puterea lui tentaculară din partid în partid și din guvern în guvern? Oare nu aici în Capitală în locul vechilor biserici domnești, ce se înăbușe sub ruine, se înalță ca într'un Tel-Aviv blok-hausurile veneticilor și speculanților internaționali ? Și oare nu aici în Capitală politicianul român, își înstrăinează și-și vinde conștiința spre a sluji în locul crucei și al steagului românesc, interesele alianței internaționale iudaice și ale comunismului camuflat sub firma falșelor democrații.

„De aceea știu că lupta va fi grea și crâncenă. Nu mă pot însă da în lături de a o duce până la capăt. Bucureștii trebuie să devie o mare Capitală curat românească. O Românie cu o capitală înstrăinată e o Românie care și-a pierdut independența. Nu numai granițele externe trebuie apărate ci și cele lăuntrice, cele care apără Românismul de infiltrările străinilor și de trădările înstrăinaților. Bucureștii trebuie redat în întregime, stradă cu stradă, casă cu casă, piatră cu piatră Românilor Creștini. Exproprierea urbană înscrisă în programul partidului național creștin, va înlesni la ceasul izbăvirii această mare înfăptuire națională. Iar necruțătoarea noastră intransigență politică ne va ajuta să sancționăm după merit pe toți cei cari și-au batjocorit neamul, prefăcându-se în unelte venale sau inconștiente ale străinilor.

ROMANI CREȘTINI

„Pentru această sfântă și aprigă luptă vă chem alături de mine. Nu vă chem într'un partid obișnuit, ci în jurul unui steag care are scris pe el izbăvirea națională.

„Muncitori, funcționari, producători și cărturari români, veniți cu toții alături de mine spre a da României o Capitală Românească.

„Cu frunțile sus, cu sufletele tari, cu inimile înălțate întindeți mâinile voastre frățești spre a pași la cucerirea Capitalei și la eliberarea ei de sub călcâiul străinilor și înstrăinaților.

Unde și cum se vor desfășura manevrele regale

—Declarațiile d-lui gen. adj. Paul Teodorescu—

Rugat de ziariști, d. general adj. Paul Teodorescu a făcut unele declarații în legătură cu manevrele.

Manevrele regale, a declarat d-sa, se vor desfășura în regiunea Sibiu, Sebeș, Teiuș și Copșa Mică. Comanda manevrelor o are d. general inspector de armată, Motaș.

La aceste manevre, ca și la celelalte dealtfel, se urmărește exercitarea capacității comandanților de mari unități ca și desăvârșirea instrucției trupelor.

In afară de aceasta, manevrele experimentează întrebuințarea armamentului cu care a fost dotată armata (aeronautică, artilerie, care de asalt, transmisiuni etc.).

La întocmirea temei s'a ținut seama ca operațiile să aibă caracterele războiului de mișcare. Se va urmări deci o desfășurare rapidă și fiecare partid va putea executa operațiile în mod liber.

Direcția manevrelor a luat toate măsurile pentru organizarea și pregătirea zonei manevrelor, așa încât manevrele să se desfășoare cât mai aproape de realitatea războiului.

D. gen. PAUL TEODORESCU

Când se sfârșește mandatul Corpurilor Legiuitoare

— Precizările d-lui D. R. Ioanițescu, fost ministru. —

De o lună de zile se poartă discuții în jurul duratei Parlamentului. Liberalii demonstrează că mandatul Corpurilor Legiuitoare expiră la Februarie 1938, când se împlinesc patru ani dela constituirea Camerei și Senatului. Opoziția susține că la 15 Octombrie crt., Parlamentul trebue să fie de drept dizolvat.

O asemenea controversă constituțională a fost și în 1925, în Noembrie, când d. D. R. Ioanițescu, deputat opoziționist, față de încercările guvernului liberal de a prelungi mandatul Corpurilor Legiuitoare, a rostit un discurs documentat, din care reținem:

„După cele trei texte constituționale, nu poate fi vorba de ani calendaristici. In adevăr, deputații, ca și majoritatea senatorilor, datoresc mandatul lor, nu numirii cu date precise, ci alegerii; *iată un prim criteriu care trebuie reținut.*

„In al doilea rând, atribuțiunea esențială a Parlamentului este că această reprezentanță națională aleasă pentru 4 ani (art. 62), iar nu pe timp de 4 ani, este să fixeze normele de conducere ale Statului și în special bugetul de venituri și cheltuieli. *Rațiunea lor de a fi este ca să-și dea consimțământul la cheltuelile și veniturile pe câte un an, și acest drept constitue, după cum spune marele autor Esmain, „frâul care ține puterea executivă la discreția lor".*

„De aceea, legea bugetară se votează pe termen de un an, și acest frâu nu-și poate prelungi valabilitatea pe mai mult de 4 ani bugetari.

„Este de esența Parlamentului ca durata lui să se măsoare după anii bugetari, iar nu după anii calendaristici, deoarece dacă s'ar decide altfel, s'ar prejudeca drepturile Camerelor viitoare, cari ar fi legate de bugetul unei Camere desființate.

„Ar fi foarte straniu ca un Parlament, după ce a votat 4 bugete, să voteze al cincilea buget pe care nici el, nici guvernul susținut de el n'ar mai putea să-l aplice. Spiritul oricărui regim parlamentar este ca lucrările unei viitoare Camere să nu fie întru nimic legate de hotărîrile Camerelor trecute. Altfel, Statul s'ar administra după vederile adversarilor, iar nu după acelea ale partidelor democratice chemate să-și aplice concepția lor.

„Concluzia, după texte, după bunul simț și după precedente, este că anii trebuesc socotiți după anii bugetari, pe sesiuni bugetare și nici decum pe anii calendaristici. A decide altfel este a se schilodi principiile constituționale și ale regimului parlamentar bazat pe sufragiul universal".

Galeria canaliilor

Români și Romînce !

Cunoașteți-vă cozile de topor în mâna jidanilor și străinilor, trădătorii sângelui românesc și sfintei cauze de eliberare națională!

Iată cine, pentru arginții Iudei, luptă împotriva României Românilor. Priviți-i și disprețuiți-i!

PETRE PETRESCU — **fost lt.-colonel în armată. Azi unealtă cu 100.000 lei pe lună în mâna jidanilor. Deputat al Kahalului. In ziua de 10 August a cerut printr'o interpelare, guvernului, să pedepsească pe I. P. S. Patriarh pentru că a cerut Neamului Românesc să se mobilizeze spre a-și apăra pământul de cutropirea jidanilor.**

GROMOSLAV MLADENATZ — **profesor la Academia Comercială, deși în primă generație născut în România. A insultat țara peste hotare, spunând în Congresul Alianței Cooperative (Sept. 1937) dela Paris că ROMANIA E ȚARĂ REACȚIONARĂ.**

Procesul fraudelor
cu pădurile statului de pe Valea Bistriței

Justiția trebuie să-și facă datoria

Piatra Neamț, 2. — *Se știe că în anul 1923 pădurile care formau bunurile private ale jud. Cluc au fost expropriate în favoarea statului. Odată cu exproprierea însă a apărut și hienele exploatărilor de păduri, care au dat năvală asupra celor mai frumoase masive de molift din bazinul superior al Bistricioarei și Neagra Broșteni distrugând în întregime aproape o suprafață de circa 10.000 ha.*

Exploatările în mic au început în anul 1923, imediat după luarea în primire a pădurilor de către stat. Iar marea exploatare s'a făcut între anii 1926-1930 tocmai în epoca când valoarea lemnului era mai mare; m. c. se vindea cu 250-300 lei la „locul pădure".

CUM A FOST PAGUBIT STATUL. — EXCROCHERII

Exploatările acestea în stil mare au fost făcute de către jidani sub forme deghizate. Uzul clasic a fost acela cu ajutorul metodei cererilor individuale pentru nevoile locuitorilor din partea locului sau din comunele îndepărtate și chiar din alte județe: Mureș, Iași, etc. Aceste cereri fictive, odată aprobate de către C. A. P. S., erau predate de anumiți antreprenori intermediari la jidani exploatatori, care intrați sub această formă în pădure scoteau lemne în cantități cu mult mai mari, chiar înzecite. O altă metodă era aceia cu combaterea insectelor și anume: se știe că pentru combaterea insectelor se taie în primăvară câțiva copaci unde se adună insecte și depun ouăle. Când acestea devin larve, oamenii însărcinați cu combaterea, dau coaja depe copac jos omorând larvele prin ardere. Ce au făcut însă acești maiștrii ai exploatărilor? Pentru a nu mai munci cu aceste metode au făcut tăeri rase pe suprafețe imense.

CINE SUNT EXPLOATATORII

Deși aprobările se dădeau pe tablouri — fictive, prin sprijinul intermediarilor antreprenori — pe numele cetățenilor, totuși în realitate exploatările s'au făcut de către jidanii din P. Neamț, Mercurea Ciuc, Tulghes și Tg. Mureș.

Aceștia profitând de naivitatea a câtorva săteni și a doi șefi de ocoale dintre care unul este ungur, au păgubit statul cu vreo 30.000.000 lei. Iată și numele excrocilor care au păgubit statul: BERCU WEINRAUCH, INSLER EMIL, ANTON BUDSCHI, PINCU ȘAPIRA, ALTER ȘAPIRA, PUIU ZEILIG, dr. ȘMILOVICI, ȘTRUL MORIȚ, RACHMIL ZEILIG, HAIM ȘULEM, HEIM HERMAN, WEISMAN PASCAL, NICU WEISMAN, MARCU MEROVICI, ILIE AXELERAD, AVRAM LESNER, HERȘCU LESNER, I. FAINARU, MATEIAȘ GRUMBERG și câțiva români, căzuți victime.

Deși anchetele s'au făcut slab și chiar au fost repetate, cu tot aurul vărsat de kahalul jidovesc, totuși acești gangsteri ai pădurilor românești, au fost dați pe mâna parchetului, a judecătorului de instrucție, iar actualmente dosarul de excrocherie cu No. 868/934 se află la tribunalul din Tg. Mureș, secția II-a. Procesul a suferit mai multe amânări și se va judeca la 1 Octombrie cor.

IN ATENȚIA JUSTIȚIEI

Acești gangsteri implicați în această formidabilă excrocherie pe lângă că au provocat diferite anchete, deoarece fapta a fost descoperită în anul 1931 și procesul a fost pus pe rol în anul 1934, ei caută prin diferite metode ca să amâne procesul cu anii pentru ca eventual vre'o dată să ceară justiției vre'o nouă anchetă la fața locului. Ce se urmărește prin aceste metode?

Cum în locul defrișerilor se ridică pădure tânără, iar cioatele dispar prin putrefacție, acești gangsteri vor căuta să dovedească că n'a fost pădure și că n'au fost defrișeri așa după cum prevede actul de acuzare.

Noi atragem atenția justiției românești, pe care o știm în toate timpurile la datorie, să accelereze judecata, iar hoții să intre la pușcărie, așa cum intră și bietul român care a furat o găină.

Remarcăm că deși ovreii Ilie Axelerad și Avram Lesner sunt puși sub incupare totuși fabrica lor „Carpați" dela Bicazul Ardelean, își continuă activitatea zi și noapte, tăind cu cele 3 gatere, cantități imense de pădure. Dacă s'ar face un control riguros s'ar stabili că deși această fabrică cumpără niște cantități infime dela particulari, totuși își continuă activitatea în stil mare. Deci pădurile statului au mai departe soarta de mai înainte.

Comerțul din centrul orașului Sf. Gheorghe,
acaparat de jidani și unguri

Necesitatea înființării de cooperative românești

Sf. Gheorghe, 2. — Intregul comerț în orașul nostru este numai în mâinile străinilor, unguri și jidani, ale căror nume le vezi trecute pe firme: Feder, Havas, Țimar, Iakob, Deak, Berkovics, Herlich, Barabas Lipos, Kasas, Kolga, Deszi, Klein, Kalman Feder, etc.

Și perdut ca un ac în carul cu fân, găsești un magazin românesc, singurul din centrul orașului Sf. Gheorghe, librăria Nistorescu.

E în zadar de a înșira prețurile exagerate la toate articolele și mai ales la acele de prima necesitate.

Acești comercianți străini nu fac altceva decât să fure banul populației prin specula care nu poate fi înfrânată de nimeni. Avem o lege contra speculei și a tătea regulamente pentru protejarea consumatorilor și totuși nu se ia nici o măsură contra acestor speculanți, cari nu-și pot înfrâna marea lor lăcomie. Prin specula nu numai că se fură banul populației într'un mod atât de brutal, dar însuși statul e păgubit.

Am vrea să știm dacă acești speculanți sunt impuși cu dări către stat în măsura veniturilor?

Ce avem de făcut dacă legile sunt litere moarte și conducătorii destinelor noastre nu pot face prea mult spre a ne scoate din mâna speculanților hrăpăreți?

Nimic altceva decât să începem lupta cea dreaptă, care va fi încoronată de isbândă. Lupta contra speculei sau mai bine zis contra speculanților străini n'o putem duce decât prin înființări de cooperative.

Prin cooperative nu se urmărește îmbogățirea vreunui conducător, ci venirea în ajutorul populației sărmane și necăjite. Cooperativele vor căuta ca orice articol să fie vândut pe prețul cumpărării plus cheltuelile strict necesare cari nu pot trece de 10 la sută.

Numai așa vom pune în imposibilitate pe comerciantul străin să vândă c'un profit de 40-60 la sută, cum se întâmplă astăzi. Prin cooperative se mai aduce și un mare bine neamului: încurajarea comerțului și destinderea lui în massele românești.

Ultimele rânduri sunt pentru bunii români, cari înțeleg imperativul vremii și se vor înrola în luptă, pentru a clădi un oraș nou românesc în aceste ținuturi secuizate.

DE CE NU'NȚELEGI!?

Române, dai un leu pe-o fițuică jidănească, în care nu găsești decât minciună și otravă.

Nu vezi cum își râde jidanul în pumni? Și cu cât dispreț te privește?

A apărut în editura Românească

Tipografiile Române Unite S. A.

București - Rahovei 42 - Tel. 3.77.38

Manualele de curs primar ale Autorilor: I. POPESCU Directorul Școalei Normale pentru învățământul Poporului Român, DOBRE STANCIU, I. D. COMAN, C. CAZAN, P. I. ROȘIORU și N. MARINESCU.

ABECEDARE Partea I. și II.
CETIRE cl. II. III. IV.
GRAMATICA cl. III. IV.
GEOGRAFII cl. III. IV.
ARITMETICI cl. I. II. III. IV.

Precum și Caligrafii, Desen, Desen Geografic și Lucru Manual la toate clasele.

ABECEDARE P. I. și II de N. G. LONGINESCU și ELIZA ALEXANDRESCU, CETIRE și GRAMATICI cl. II, III, IV de C. SCORȚEANU, MARIA SCORȚEANU și SOARE M. DUCA.

Toate întocmite conform programei Analitice din 1936, și aprobate de Ministerul Educației Naționale în 1936.

RABATURI excepționale.

Catalogul se trimite gratuit la cerere.

Calitatea și cantitatea bumbacului
cultivat în țară sunt satisfăcătoare

— Producția pe 1937 va fi de 100 vagoane puf cu semințe. —

Ne-am ocupat în repetate rânduri de posibilitățile de desvoltare a culturii bumbacului în România.

Prin înființarea Oficiului național al textilelor s'a ajuns chiar să se înceapă organizarea acestei culturi, după ce bine înțeles s'a strâns tot materialul documentar referitor la suprafețele cultivate cu bumbac în țară.

Deasemeni d. Cicero Gorciu, în calitate de președinte al Oficiului național al textilelor, a vizitat mai multe regiuni din țară, unde cultura bumbacului este cu adevărat o realitate.

In județul Ialomița, de pildă la Tonea și Dorobanțu, unde suprafața cultivată cu bumbac este de 370 hectare, se poate vedea că această plantă socotită până acum ca exotică, se desvoltă normal și ajunge la maturitate în condițiunile de climă și teren din valea Dunării. Suportă cu multă rezistență seceta, îi place anii călduroși cu soare și din experiența trecută s'a dovedit că în 7 ani din 10, recolta este normală și ajunge la maturitate.

Același lucru, însă pe o întindere mai mare și o cultură chiar mai temeinică, este de remarcat și în comuna Popina și Gârvanu, din județul Durostor. Aici suprafața totală este și mai mare, se ridică în total până la 900 hectare, iar dacă avem în seamă suprafețele cultivate în toate județele, ajungem la o întindere de aproape 2000 hectare cultivate anul acesta cu bumbac și care dau în genere o recoltă bună de circa 6-700 kgr. puf cu semințe, la hectar.

Așa dar, putem socoti că vom avea anul acesta o producție de 100 vagoane puf cu semințe, din care prin egrenare ne rămâne o cantitate de circa 30 vagoane puf ce va putea fi întrebuințat de către industria casnică și de către filaturile din țară.

CALITATEA BUMBACULUI SATISFACE CERINȚELE FILATURILOR

Calitatea bumbacului este bună și satisface din plin cerințele filaturilor, lungimea firului de bumbac indigen întrecând pe aceea a firului american, care are numai 2,5 cm., iar printr'o adaptare și îmbunătățirea soiurilor cultivate ce se va face în câmpurile de experiență pe care le vom înființa, se poate ajunge la rezultate din ce în ce mai bune și în ce privește calitatea.

Din întreaga cantitate de puf produsă în țară, o bună parte se întrebuințează pe loc de către industria casnică. Astfel se pot vedea în multe case ale sătenilor velințe, covoare, chiar cearceafuri, etc.

Având în vedere prețul de 20 lei pe kgr., pe care l-a fixat *Oficiul național al textilelor*, și care preț este efectiv întrucât Cooperația cumpără orice cantitate la acest preț, socotim că o rentabilitate foarte bună este asigurată cultivatorilor de bumbac.

Acest lucru va face ca la anul viitor cultura bumbacului în țara noastră să se desvolte simțitor, în așa fel ca statul să nu mai fie tributar străinătății cu importante sume de bani, ceiace la drept vorbind, înseamnă o notă proastă pentru diriguitorii economiei noastre naționale.

Diverse

D. ING. insp. g-ral MOGALDEA a fost însărcinat cu direcția Oficiului național al textilelor pe ziua de 10 Octombrie.

*

ERI s'a întrunit la ministerul agriculturii și domeniilor comisia de propuneri, numiri și înaintări.

A prezidat d. Cicero Gorciu, secretar general.

*

EXAMENUL de capacitate pentru medicii veterinari, care trebuie să înceapă la 15 Octombrie, a fost amânat pentru data de 1 Noembrie.

*

INTRE stațiile Bicsadul Oltului și Molnaș-Băi, pe linia Sf. Gheorghe-Ciceu, s'a înființat halta Cariera C. F. R., numai pentru traficul de călători.

*

MAJORAREA taxei de serviciu dela 10 la 15 la sută se va aplica numai la vagoanele restaurante și bar, nu și personalului dela vagoanele Pullman.

Direcțiunea generală a aprobat această majorare.

*

CURSUL LEVEI s'a modificat astfel: la cumpărare 1 levă=1,24 lei, la vânzare 1 levă=1,30 lei.

*

MINISTERUL FINANȚELOR a făcut cunoscut vămilor, că se prelungesc până la 1 Noembrie 1937 dispozițiile ca fabricile, prevăzute în decretul regal nr. 2311 din 1937, să importe materiile prime, de care au nevoie, în baza certificatelor eliberate de ministerul agriculturii și domeniilor.

Ce este răceala?

Ca și o instalație modernă de încălzire corpul nostru este înzestrat cu un regulator de temperatură automat.

După senzația de temperatură a pielei, a gurei, a cavității nasului, a gâtului și a laringelui se reglează circulația sângelui spre piele și mucoasele gâtului reglând temperatura, tegumentului protector în contra frigului.

Dacă însă nervii pielei și ai mucoaselor sunt amorțiți printr'o circulație de sânge insuficient oxigenat, curentul cald al sângelui întârzie și se dă loc la accidente vătămătoare de frig cari apoi se manifestă prin frisoane, tremurături, răgușeală, tuse etc. „Atunci suntem răciți".

Fricțiunea PAIN EXPELLER este suverană contra răcelilor. Prin întrebuințarea sa veți fi întotdeauna sănătos înlăturând și combătând răcelile care vă pândesc zilnic.

PAIN EXPELLER se poate întrebuința la fel contra reumatismului, gutei, durerilor de șale, etc.

La farmacii și droguerii. 22

Dela Frontul Național

VINERI, 1 Octombrie 1937, orele 8 p. m., „Frontul Național" a ținut obișnuita consfătuire de comitet.

Consfătuirea a avut loc sub președința d-lui Nicolae Marinescu.

S'a luat act de raportul primit de la Roman și s'a dispus organizarea cadrelor din oraș și județ.

Funcționari ai ministerului de finanțe
îndepărtați din serviciu

La ministerul finanțelor s'a întocmit un tablou cu funcționarii din serviciul exterior îndepărtați din serviciu, prin destituire și lăsare în disponibilitate dela 1 Aprilie—30 Septembrie 1937, prin deciziile date pe această perioadă de timp.

Au fost lăsați în disponibilitate sau destituiți, pentru vinovății grave, indicate în deciziile ministeriale respective, următorii:

Pavel D. Ion, perceptor, Hunedoara; *Bejenaru Aurel* și *Rotaru Ion*, agenți, Bacău; *Hossu Teofil*, agent, Cluj; *Teodorov Teodor*, agent, C. Albă; *Chelbașu Gh.*, agent, Constanța; *Zaharia Gr.*, agent, Gorj; *Nedelea Petre*, agent, Mureș; *Iordache Gh. I.*, agent, Prahova; *Sperlea Romulus*, agen, Severin; *Sorocopud T.*, agent, Tighina; *Ardeleanu Gh.*, agent, Bihor; *Anton C. C.*, agent, Putna; *Stănilă Teodor*, agent, Romanați; *Berindei Traian* și *Onuțescu Gh.*, agenți, Sălaj; *Ifrim Constantin*, agent, Tutova; *Jugănaru Gh.*, agent, Cahul; *Matei Mihai*, agent, Făgăraș; *Vasilovschi D.*, agent, Tighina; *Gavrilescu St.*, agent, Tulcea; *Tichindelean A.*, agent, Sibiu; *Bologa Iuliu*, impiegat, Arad; *Bărăgan V.*, perceptor, Gorj; *Jiroș Vasile*, perceptor, Turda; *Postenca Gh.*, agent, Storojinet; *Săndulescu Ion*, agent, Vâlcea; *Bahana C.*, agent, Botoșani; *Prodănescu P.*, agent, Olt; *Bratu Dumitru*, agent, Putna; *Florescu Ilie*, administrator cu delegație de inspector; *Lupaș I.*, administrator; *Roșoga Matei*, șef de serviciu; *Gabroveanu S.*, șef de serviciu, București; *Constantinescu Gh.*, impiegat, Caraș; *Tipordei Iacob*, agent, C. Albă; *Răscanu Ion*, agent, Tr. Scaune; *Axinte Ion*, agent, Botoșani; *Firtulescu F.*, agent, R. Sărat; *Grassu Z. Dionisie*, agent Mehedinți; *Săvescu Gr.*, impiegat, Constanța; *Popovici Gh.*, impiegat, Botoșani; *Roșianu C. Mihai*, controlor ajutor. București; *Popescu C.*, controlor ajutor, Mehedinți; *Butuc Mihail*, perceptor, Cahul; *Stoichescu N.*, agent, Caraș; *Danciu Traian*, agent, Severin; *Constantinescu Sp.*, impiegat, Muscel; *Dumitrașcu N.*, impiegat, Alba; *Dăscălescu Gh.*, agent, Botoșani; *Nedelea N.*, agent, Brașov; *Lucan Ilie*, agent, C. Lung; *Teișanu P.*, agent, Ilfov; *Halițchi Eugen*, agent, Suceava; *Topală Gh.*, agent, Tecuci; *Mitescu Gh.*, agent, Severin; *Armeanu Victor*, inspector, Dej; *Pop Ion*, administrator, *Gavruș Alex.*, Cluj; *Dinescu Baczan Al.*, șef de serviciu, București; *Negru I.*, șef de secție, Cluj; *Bösler Ludovic*, impiegat, Odorhei; *Kamp Alexe*, impiegat, Timișoara; *Opriș Ion*, controlor șef; *Coroiu N.*, controlor, Cluj; *Smărăndoiu D.*, perceptor, Bihor; *Barna Ion*, perceptor, Ilfov: *Ineoan St.*, agent, Arad; *Țică Spiridon*, agent, Sălaj; *Baiaș Gh.* agent, Durostor; *Botez Eugen*, agent, Vaslui.

O școală de agricultură pentru
surdo-muți în București

Aproape în toate articolele mele m'am ocupat de instrucția surdo-muților, arătând ce ar trebui să facă școala surdo-muților pentru a-și îndeplini cât mai mult menirea în educația acestora.

Referitor la copiii surdo-muți dela sate, învățământul primar este inexistent. Dece? Fiindcă cunoaștem mentalitatea țăranului. El nu-și trimite copilul la școală, găsind învățământul mai mult pacoste, decât de folos.

„Am nevoie de băiat și de fată, la plug, la păzit vitele, în gospodărie, la paza copiilor mici. Dece să-l trimit la școală să piardă timpul fără folos?"

Aceste argumente hotărăsc pe țăran să reție acasă, cu atât mai mult când are un copil surdo-mut. El gândește că dacă ar învăța carte, la ce i-ar folosi când copilul este surdo-mut?

Ce se întâmplă cu cei care merg la școală? Aceștia fiind fii de plugari, în loc să învețe pe lângă știința de carte și cum să muncească pământul, ca atunci când se vor înapoia în satele lor să știe a munci mai cu folos, sunt sustrași dela această înclinare și îndreptați către meserii: croitorie, cizmărie, etc. Astfel niciunul dintre surdo-muți, fii de țărani nu mai rămân agricultori și se fac meseriași.

Această pregătire și închipuie fiecare cât de dăunătoare este copiilor surdo-muți. Intâi că le dă îndrumarea greșită multora către o ocupație pentru care n'au nici o dragoste.

Apoi în timpurile acestea de șomaj, când agricultura este de mulți părăsită și aleargă toți după funcțiuni și meserii, se aduce și mai mare rău surdo-muților, fiindcă aceștia sunt cei din urmă preferați. Așa dar să nu ne mire dacă prevedem de pe acum că în curând vom avea prin orașe grupuri întregi de surdo-muți vagabonzi, mosafiri permanenți ai locarilor, care pe cât de săraci vor fi, pe atât și de corupți și cerșetori.

Revenind la cei rămași în sate nestiutori de carte, își explică oricine, cum poate munci un surdo-mut pământul, când îl lucrează din instinct, fără să aibă nici o cunoștință despre cultivarea rațională a pământului.

De aceea insistăm în cererea, care am mai făcut-o și altă dată, ca ministerul instrucțiunii, în măsura preocupării față de problemele de învățământ, să nu mai țină școala surdo-muților în continuă absență și să se ocupe și de aceasta, luând în considerație dezideratele noastre și încadrând-o și pe aceasta în rândul celorlalte.

Fiind necesară o școală de agricultură pentru surdo-muți, rugăm pe d. ministru C. Angelescu, ca la întocmirea noului buget al ministerului educației naționale să prevadă aceasta, pentruca începând cu anul viitor școlar, să la ființă o școală de agricultură pentru surdo-muții români din țară, în jurul Capitalei României-Mari.

Astfel se satisface o cerere necesară îndrumării sociale a acestor oropsiți de natură.

V. Dumitriu Leorda

Retragerea monetelor de 5 lei

— Administrațiile financiare vor da în schimbul lor monete de 50 lei. —

Miinsterul finanțelor a dat eri următoarea decizie:

Având în vedere jurnalul consiliului de miniștri nr. 2543 din 1 Septembrie 1937, publicat în „Monitorul oficial" nr. 210 din 11 Septembrie 1937;

Având în vedere legea monetară și adresa Monetăriei naționale nr. 1957, prin care se cere în schimbul noilor monete de 50 lei în valoare nominală de lei 600.000.000, — să se retragă un rest de monete de orgint a 100 lei, în sumă de lei 40.000.000, — și toate monetele de 5 lei aflate în prezent în circulație;

DECIDEM:

Puterea circulatorie a monetelor de 5 lei cu efigia Marelui Voevod Mihai, aflate în prezent în circulație, încetează cu începere de la 1 Ianuarie 1938.

Posesorii de asemeena monete, le vor prezenta la casieriile administrațiilor financiare până la această dată, de unde vor primi în schimb monete noui de 50 lei, sau alte monete.

Monetăria Națională va lua măsuri pentru aprovizionarea administrațiilor financiare cu cantități de moneta a 50 lei, suficiente, pentru ca schimbul să se poată face imediat la prezentarea monetelor de 5 lei.

Depozitari de lemne,
contravenienți la legea speculei

Ministerul Industriei și Comerțului a dispus trimiterea în judecată a următorilor comercianți de lemne și zarzavaturi, contravenienți la legea speculei: C. Ivănescu, strada Piața Amzei 15 bis; depozitul „Carpați", proprietar Smaranda Ionescu-Simiceni, strada Romană 131; depozitul „Caraiman", proprietar Sofia Stroescu, strada Romană 234; Fănică Toșic, Filaret 16; C. Mateescu, Dorobanți 7; Carolina Augustin Căvuță, bul. Basarab 48 și Apostol Colios din str. Gramont 6.

Plata avansărilor personalului C. F. R.

In legătură cu informația publicată cu privire la plata avansărilor personalului Regia autonomă c.f.r. ne trimite următoarea precizare oficială:

„Consiliul de administrație al Regiei autonome c.f.r. în ședința din 30 Septembrie, sub președința d-lui ministru al lucrărilor publice și comunicațiilor, Richard Franasovici, a aprobat să se plătească personalului din tabela A., funcționari și agenți, — ținând seamă de posibilitățile bugetare ale exercițiului în curs, — 50 la sută din drepturile bănești corespunzătoare avansărilor la clasă făcute pe data de 1 Aprilie 1935.

„Plata va începe pe luna Octombrie 1937, odată cu salariul pe această lună".

„In sensul aprobării Consiliului de administrație, direcțiunea generală a dat dispoziții unităților financiare".

Permisele pensionarilor c.f.r.

PERMISELE de liberă circulație ale pensionarilor ceferiști și familiilor lor, pentru 1938, vor fi plătite anticipat, printr'o chitanță de venituri extraordinare în valoarea de 5 lei, pentru fiecare caet solicitat, la una din stațiile cfr.

Chitanța, atașată unei cereri, se va prezenta inspecțiunii de mișcare, în raza căreia domiciliază pensionarul.

Certificate pentru transportul lemnelor
furate dela ministerul industriei

— S'au furat o sută certificate pentru transport cu reducere. —

Ministerul industriei și comerțului a comunicat direcțiunii serviciului comercial cfr. că s'a sustras dela acel departament un carnet de certificate cu reducere pentru transportul lemnelor de foc seria dela nr. 11901—12.000 — adică o sută de certificate.

Direcțiunea generală cfr. a dispus anularea acestor certificate.

Transporturile predate cu aceste certificate nu vor beneficia de reducere iar certificatele vor fi confiscate dresându-se actele cuvenite prin cari se va stabili identitatea prezentatorului.

Exploatarea bălților din Oltenia
se face fără respectul legii pescuitului

CRAIOVA, 2. — Intr'un număr recent al „Poruncii Vremii" ne-am ocupat de modul cum sunt exploatate bălțile Olteniei de d. Const. Floreșteanu, arendașul prefcrat de P.A.R.I.D.

Pentru ca d-nii din fruntea Parid-ului să-și dea seama de felul cum arendașul își bate joc de un bun al statului, vom arăta aceasta cu cifre și bazați pe acte.

Suntem în posesia unui stoc de bonuri originale, eliberate de d. Floreșteanu, stăpânul de fapt al bălților Olteniei, bonuri pentru cantitatea de cca. 300 kg. pește pescuit și vândut numai unui singur negustor, în timpul prohibiției.

Dacă aceste trei sute de kg. pește au fost vândute unui singur pescar, numai anul acesta, apoi câți negustori pescari au cumpărat pește în decurs de 18 zile, dela 28 Mai, a. c. până la 15 Iunie același an?

Față de modul cum arendașul Floreșteanu exploatează bălțile Bistreț, Plosca, Cârna, Nedeia și Măceșu de jos din Dolj, s'a făcut o plângere direcțiunii Parid-ului.

D. inspector general Ernest Racoviță, delegat cu facerea anchetei la fața locului, în raportul întocmit spune între altele:

„Subsemnatul (d. Racoviță, n. r.) nu am căderea să bănuesc că se pescuește și se comercializează de arendaș, recte d. Floreșteanu, pește fără dimensiuni legale. Convingerea ce o am este că acesta nu este nici cel din urmă, nici cel dintâiu, care calcă aceste dispoziții".

Rezultatul anchetei: nu s'a luat nici o măsură. Și d. Floresteanu continuă să-și bată joc de avutul statului, cu toate că în contractul de arendare sunt clauze categorice de reziliere atunci când arendașul pescuește fără respectul legii pescuitului.

Cine și dece-l tolerează?

Județul Covurlui
dăruește țării un avion

— O inițiativă care trebue să servească de exemplu și altora —

GALAȚI, 2. — Am subliniat într'unul din numerile trecute frumoasa inițiativă luată de prefectul de Covurlui în scopul înzestrării județului cu un avion.

Socotim de a noastră datorie să înserăm astăzi și textul apelului lansat de D. C. IGNAT pentruca cetitorii și prietenii „PORUNCII" din Galați și județ să ia și pe această cale cunoștință de înălțătoarea inițiativă și să răspundă cu generozitatea și însuflețirea necesară unei cât mai grabnice înfăptuiri.

Iată textul:

„Înțelegerea și patriotismul dv. sunt mai presus de îndemnul cuvintelor noastre.

Am găsit cu cale, îndemnați de marea poruncă a vremurilor: INARMAREA, să luăm inițiativa de a dărui cu toții, laolaltă, un avion acestui județ.

Il vom boteza „Covurluiul".

Dăruind județului un avion, dăruim țării încă o armă de luptă!

Fiți alături de această inițiativă, pentru mândria județului care vă adăpostește și pentru țara pe care o iubiți".

„FOTOCOPIE"
MARTIN BILINSKI
Magazin creștin. Developează, Copiază, Mărește, Reproduce. Aparate și articole pentru Fotografi amatori
Calea Victoriei No. 38
Colț cu Pasajul Majestic
Telefon No. 4.34.15

FEDERAȚIA NAȚIONALA TEXTILA cumpără paie de In și Cânepă (ne topite); adresa Banca Centrala „Cooperativa" str. Brezoianu 31. Telefon 4.48.00.

Pe urmele Iudei

Invățătorii din Banat speculați și batjocoriți de jidanii Moravetz din Timișoara

TIMIȘOARA,, 2. — Suntem încă în plin sezon al cumpărării cărților școlare. Librarii se agită și se frământă cu fel de fel de reclame, pentru marfa lor. Dintre toți aceștia, JIDANII sunt cei mai activi. Ei nu se folosesc de reclamă cinstită, ci de *înșelători* și nu cu scopul de a-și vinde marfa, ci pentru a distruge comerțul românesc, de a duce la ruină librarii români și creștini.

Cazul cel mai tipic, îl prezintă JIDANII MORAVETZ, din Timișoara, cari pentru a atrage cât mai mulți învățători în dugheana lor, au anunțat că fac *rabaturi de 60—65% la cărțile școlare, plus cadouri de tot felul.*

In momentul când un învățător le cere însă o carte cu rabatul anunțat, jidanii spun că nu mai au asemenea cărți dar au altă marfă, cu alt preț și alt rabat (mai mic bine înțeles).

Iată dar cum își bat joc jidanii Moravetz de învățătorii cari mai dau crezare mincinoasei lor reclame.

După cât am constat noi, însă, am găsit că atât rabatul, cât și cadoul, dacă-l dă învățătorului, apoi tot din spinarea acestui învățător îl scot jidanii. Iată mai jos un tablou comparativ de prețurile dela jidanii Moravetz și la o librărie românească.

100 coale hârtie velină la români	48 lei;	la Moravetz 60 lei
100 coale hârtie concept la români	28 lei;	la Moravetz 36 lei
100 coale hârtie liniată la români	65 lei;	la Moravetz 80 lei

Am dat numai câteva exemple luate la întâmplare dintr'un catalog românesc și din unul al jidanilor mai sus amintiți.

Intrebăm noi deci, mai e *„cadou"* ceeace dă jidanii învățătorului? Unde este ieftinătatea pe care o trâmbițează ? Acești jidovi își mai bat joc și de limba românească, în fițuica lor murdară ce o scot în formă de gazetă (?) sub numele de *„Bibliografia"* scriind: *REGISTRU DE CATALOG, REGISTRU DE MATRICOL,* etc.

Și pentru că unii domni autori de cărți, au avut greșita inspirație să treacă exclusivitatea vânzării cărților lor jidanilor Moravetz, aceștia își bat joc de librăriile românești, servindu-le cum vor și când vor, atunci când aceștia pentru ca să-și servească clienții lor (învățătorii români) cer jidanilor respectivele cărți.

Ar fi de dorit ca toți învățătorii să refuze până la unul acest *„monopol" jidovesc* și să-și procure cărțile necesare dela librăriile românești.

Timișoara are trei librării românești și una germană-creștină. Este o crimă națională, ca un învățător ROMAN să treacă peste ele, pentru ca să meargă la librăria jidanilor Moravetz, care vând mărfurile mai scump decât la celelalte librării.

Sperăm, însă, că și acei „puțini" învățători, rămași cu gândul la cadourile jidanilor Moravetz, se vor trezi și vor putea să arate că IN PADUREA DASCALEASCA DIN BANAT, NU MAI SUNT USCATURI.

Jidanii din Timișoara colectează bani pentru propaganda antiromânească

TIMIȘOARA, 2. — De vreo câteva zile perciunații din Timișoara, colindă prăvăliile jidovești, adunând bani. Cotizațiile unei așa zise societăți de binefacere se varsă cu multă mărinimie, deoarece în realitate le adună pentru un ziar „dimocrat" care va apare la Timișoara după cum a anunțat „Porunca".

Se vede că treaba merge și pe aici ca și la București. Jidovii s'au văzut la aman și încearcă orice pentru a se mai salva dela decapitare sigură.

Curentul naționalist, însă, îi sugrumă pe zi ce trece. Jidovii simt cum vor muri și aici la granița de Vest.

Bestia PETRE PETRESCU a dat ordin și aici să se mobilizeze forțele jidovești pentru a-l salva dela decapitarea morală. Canalia se va prăbuși... cu tot sprijinul lor.

Jidanii din com. Mociu-Cluj își fac de cap

Mociu, 2. — Jidanii din com. Mociu-Cluj, pe lângă că jupoaie pe oameni fără milă luându-le două și chiar trei prețuri pe marfa ce o vând, se sustrag și dela plata impozitului către stat și contrariu legilor fiscale. Ca să nu plătească impozitul către stat recurg la tot felul de trucuri.

Astfel jidanul MOZES SAMOIL, croitor, s'a ocupat mult timp cu vânzarea clandestină a amorselor (pietre de brichetă) până când la un moment dat organele C. A. M. l-au prins și l-au amendat cu 6.000 lei.

Un alt jidan care face comerț cu cereale de vre-o 2 ani nu s'a obosit de loc până la percepție să dea declarație de impunere. Acest harhăr răspunde la numele de MOSKOVICI SAMOIL. Datorită sărguinței d-lui controlor fiscal Pompeiu Balint, care s'a deplasat la fața locului, a putut fi prins asupra faptului, adică vânzând cereale acaparate dela săteni.

Din această categorie face parte și jidanul GANTZ ISAC. El crede că în țara românească jidanii care fac comerț cu cereale nu trebue să plătească impozit către stat. A fost prins și acesta și i s'au dresat acte de contravenție.

Tot din categoria celor cari le place a trăi în țara noastră fără a plăti impozit către stat face parte și jidanul dr. ALEXANDRU WEISS. medic dentist venit în Mociu de prin luna Aprilie.

D. FARMACIST INGRAȘA PORCI

Tot în Mociu s'a cuibărit un farmacist venit recent din Ungaria, cu numele de Nagy Adalbert. Despre acest individ ne vom ocupa azi mai pe larg. Anume, întrebăm întâiu organele fiscului dacă acest jidan e impus la dări pentru venitul comerțului din îngrășat porci? Dacă nu e impus, rugăm organele în drept a lua măsuri. Acest jidan cumpără porci slabi de pe piață și după ce îi îngrașă îi vinde, realizând venituri mari de pe urma acestei afaceri. Acest perciunat când a venit în Mociu și-a adus toate rudeniile, între cari și pe soacra lui care nu avea cetățenia română și ca să poată rămâne aici, s'a căsătorit de formă cu un țăran, servitor la ei. Intrebăm organele siguranței și ale ministerului de interne dacă n'au nimic de zis în această chestiune.

Spre rușinea noastră a Românilor, am ajuns ca după 20 ani de Românie-Mare să avem aci încă medic de circumscripție ungur, anume pe dr. SOMBYAY RUDOLF. Se vorbește cu insistență că după trecerea lui la pensie îi va lua locul jidanul dr. Weiss Alexandru care în acest scop s'a cuibărit în Mociu.

Ca să se vadă unde am ajuns.

„PRIMAXIM" (firmă românească), Smârdan 41, telefon 4.19.34, lămpi felinare: „Ditmar-Maxim", „Petromax" și „Aladdin". Site, globuri, piese rezervă. Mașini de gătit cu petrol. Materiale electrice, lustre, noptiere, aparate radio, rate mici.

DUMITRU POPESCU, calea Șerban Vodă 23. Primul magazin și atelier românesc din țară, fondat în anul 1890, pentru odăjdii bisericești, haine preoțești, tot felul de obiecte bisericești de argint și de metal: Icoane, Candele, Cădelnițe, Cruci, Potire, Evanghelii, Policandre și Sfetnice de alamă și lemn.
Firma mea nu are nici o legătură cu alte firme similare.

Purificarea baroului, de samsari

— Poliția profesională la datorie. Noui jidani arestați la Palatul de Justiție —

După trimiterea în judecată a jidanului RONETTI FILDERMAN, baroul Ilfov a făcut ieri altă captură pe care a înaintat-o Parchetului.

SAMUEL HERSCH ZISSMANN zis SERGIU ZISSU, fost redactor la ziarul „LUPTA" și pretins ziarist, era văzut deseori prin Palatul Justiției, prezentându-se în instanțe, punând concluzii, făcând acte, luând rezoluții dela Parchet. Mulți credeau că jidanul este „dija" avocat. Controlându-i-se situația s'a văzut că nu are nimic comun cu baroul Ilfov.

RECIDIVIST INVETERAT

Ba mai mult! S'a primit la baroul Ilfov o reclamație făcută de MARCEL MARCOVICI din str. Doamnei nr. 23 prin care îl acuza tot pe acest jidan de trafic de influență, nume fals și titlu de avocat pe care nu îl are. Inarmat cu titlu și nume de contrabandă, jidanul făcea afaceri în dauna celor cari îi cădeau în mână, fără a face diferență de nație. Banul nu miroase!

Își instalează biurou elegant, ba își ia și secretară! Ce să facă omul!

Ieri însă norocul l-a părăsit! Chemat de multe ori la barou pentru lămurirea reclamației făcute jidanul a refuzat categoric să se prezinte. Dar dacă nu vine Mahomed la munte vine muntele la Mahomed. Căci dacă el nu s'a prezentat la barou, reprezentanții comisiei de control a baroului Ilfov l-au prins ieri, iar d. consilier MURGAȘANU l-a trimis, împreună cu cele 2 dosare — cel cu reclamația lui Marcovici și cel cu actele dresate azi — Parchetului Ilfov.

D. procuror Moiseanu a dat rechizitoriu introductiv și, sub stare de arest, — cerând arestarea și prin rechizitoriu, — l'a înaintat Cabinetului 6 Instrucție unde d. judecător Stratulat a început să-i ia cuvenitul interogatoriu.

ALT... AVOCAT

La Parchetul Ilfov este chemat pentru data de 4 Octombrie a. c. jidanul Iancu Sternberg din str. Moruzi Voevod, care era și el... avocat.

Funcționar al societății „PODGORIA" — podgoriile noastre pe mâini de jidani!, — începuse a face pe veritabilul avocat. Umblând prin arhive, trece apoi în săli de ședință, face acte iar la percheziția făcută s'a găsit asupra lui diferite procuri, polițe, acte. Dar societatea încearcă să-l scape pe salariatul jidan!

Cercetările continuă.

Iată cari sunt samsarii Palatului de Justiție!

Trecând drept avocat, trimis de un ziar pentru a face, mult timp, cronica judiciară, colindând sălile Parchetului și Cabinetele de instrucție cu insolența specifică nației, cunoscut de toți pe numele de Sergiu și Zissu, abia acum s'a putut ajunge la prinderea lui pentru a se pune capăt obrăzniciei lui iudaice.

Filderman intră în Palatul Dreptății și sub ocrotirea lui „papă", profesează avocatura fraudulos; Zissu pătrunde sub oblăduirea ziarului „LUPTA" și cot la cot cu avocații, trecând drept avocat român, face cronică, pledează, face acte și traficuri de influențe.

Sternberg lucrează sub ocrotirea societății „PODGORIA"(?) care și acum încearcă să-l scape. Și sunt mulți!

Incet, încet însă toți vor cădea pe mâna celor cari veghează pentru prestigiul baroului din capitala țării.

Și toți îi vor urma!

Purificarea a început!

I. I. M.

Solemnitatea străjerească din Sf. Gheorghe

Sf. Gheorghe, 2. — Duminică, la ora 3 d. a., a avut loc la centrul de inițiere străjerească din orașul nostru, solemnitatea deschiderei cursurilor seriei a XXXIV.

S'a oficiat un serviciu religios de către protopop A. Nistor și pr. Popovici. Răspunsurile la Sf. Liturghie au fost date de cursiștii de sub conducerea d-lui prof. Petrovan. La sfârșitul serviciului pr. protopop A. Nistor, în cuvinte bine simțite a arătat însemnătatea noului an străjeresc. Apoi s'a desfășurat programul ridicării pavilionului național.

Comandantul Centrului de inițiere străjerească, colonel Panu, în cuvinte înălțătoare, a arătat însemnătatea străjeriei, făcând apel la toți românii cari doresc să muncească desinteresat pentru promovarea neamului românesc. Străjeria este un avânt, în care trebue să-și dea mâna tineri și bătrâni pentru înălțarea sufletească și afirmarea elementului românesc.

Asigură delegația tineretului german, că tineretul nostru și-a înțeles chemarea la o viață nouă.

In asistență am notat pe d-nii Corneliu Nortosi, prefectul județului, colonel Pleșoianu, inspector școlar Popovici, subrevizor școlar Radocea, subprefect Menciu, Ilie Marinescu, director școlar.

Noul an străjeresc începe sub conducerea d-lui col. P. Panu, secondat de prof. Gh. Bronzetti, dir. de studii, prof. Petrovan, Popescu și de instructorii învățători: Vrânceanu, Enescu, Dohotaru, Păsariu și Hușciuc.

Intrunirea Frontului Românesc din Focșani

Focșani, 2.—La sediul Frontului Românesc de Putna, a avut loc ședința de inaugurare a campaniei de luptă și organizare în vederea alegerilor ce se apropie. Cu această ocazie au venit diferiți fruntași ai organizației, iar d. Ioan P. Ioan, comandantul legiunii, a făcut declarațiuni asupra politicei interne și externe și a expus pe înțelesul tuturor doctrina națională a d-lui Al. Vaida-Voevod, precum și felul cum înțelege Frontul Românesc o guvernare de îndreptare a vieții cetățeanului Român, într'un stat național românesc.

Seara, un sector din organizațiunea orășănească, a oferit în grădina restaurantului „Vlădescu", un banchet de aproape o sută de tacâmuri, fostului comandant al sectorului, d. profesor Vasile Rotaru, cu ocazia mutării d-sale din orașul Focșani, la seminarul teologic din Roman.

Au vorbit d-nii : Ioan P. Ioan, fost prefect și deputat, actualul șef al organizațiunii, Neculai Jecheanu senator, Ioan Manoliu fost deputat, avocat Fănuță Hărăbov, Dumitru Vasiliade și Aurel Ionescu, scoțând în evidență marile calități de bun român și de bun organizator și om politic ale d-lui prof. Rotaru.

In numele corpului didactic au vorbit d-nii: institutor Iftimie Novac și profesor Ștefan Costin.

Cum mor românce în județul Cernăuți

—Cauza este boala sau tratamentul greșit prescris?—

CERNAUȚI. — Femeia Elisabeta Onofreiciuc, română de origine, de fel din com. Voloca jud. Cernăuți, simțindu-se bolnavă, s'a dus în ziua de 10 Septembrie, la medicul de circumscripție Țibuleac, care i-a dat un praf.

Cum medicamentul n'a avut niciun efect, în ziua de 12 Sept., femeia s'a dus din nou la doctorul Țibuleac, care de astădată, i-a făcut o injecție.

După această injecție, bolnava s'a simțit și mai rău. Disperată, Luni, în 13 Septembrie, femeia a consultat iarăși medicul, care-i făcea o altă injecție. Dar în zorii zilei de 14 Septembrie, nefericita femeia Elisabeta Onofreiciuc, *și-a dat sfârșitul.*

In urma morții neașteptată a femeii, mai sus numită, soțul și rudele ei apropiate, au denunțat cazul postului de jandarmi din localitate. Parchetul fiind sesizat a fost delegat medicul legist, un *JIDAN BOTEZAT, ca să facă autopsia.*

Și s'a făcut. Dar cum s'a făcut și care a fost cauza care a produs moartea acestei femei, nimeni nu poate să știe, *căci medicul legist,* jidovul botezat T. ZUFLUCHT, *n'ar voi să spună care este adevărul.*

Parchetul are datoria de a dispune cercetarea acestui caz spre a se face lumină în misterul morții Elisabetei Onofreiciuc.

Canalia Petre Petrescu înfierată la Craiova

CRAIOVA, 2. — După stigmatizările cari s'au făcut aici și în toate orașele țării, înregistrăm astăzi încă o drastică dezavuare a canaliei care și-a permis nemai pomenita îndrăzneală de a ataca pe Inalt Prea Sfințitul Patriarh, în cunoscutele împrejurări. Creștinii din soc. de ajutor „Traian" au formulat în moțiunea de mai jos următoarea justificată pălmuire :

„Societatea „Traian" de ajutor reciproc, sărbătorindu-și 25 ani dela înființare împreună cu enoriașii Bisericii Sf. Spiridon din Craiova, adunați în zi de Duminecă, la Sfântul Altar al Tatălui Ceresc, în rugăciune, își îndreaptă gândul lor de creștini și români, într'o singură simțire, către Sanctitatea Sa I. P. Sfințitul Patriarh Miron Cristea, d. Stelian Popescu, dir. ziarului „Universul" și d. N. Iorga, marele dascăl al Neamului, ca spre luminătorii și mântuitorii neamului din ruina și pustiul datorit xenodulilor, vânduților și străinismului iudaic.

Ca expresie a celei mai curate opinii oltenești de aci, din Craiova Banilor, asigurăm pe marii conducători spirituali de tot devotamentul și de toată veneratia.

In acelaș timp, în afară de ori ce gând politic, protestăm și cerem sancțiuni împotriva tuturor vânduților și înstrăinaților, nu numai a lt.-colonelului P. PETRESCU ci și a acelora ce afirmând că la Tg.-Jiului „nu sunt evrei" și că jidovii nu sunt mai puțin primejdioși în consiliile de administrație decât unii români, nu mai puțin lacomi, cari nădăjduesc să conducă țara aceasta.

„Impotriva evreilor așteptăm ceas cu ceas și lucrăm pentru rezolvarea marei probleme care nu este a lor, ci a neamului și viitorului copiilor noștri.

Pe fața noastră, nu mai vrem să primim palme.

Și nici să mai roșim de rușine pe pământul nostru, în ochii lumii întregi.

Ori jos în țărână ca niște nevolnici și neoameni, ori cu fruntea sus în Țara lui Ștefan al Moldovei, a lui Mihai și a Regelui Carol II-lea.

Indignați de litera plină de infecție comunistă a ziarului „Lumea Românească", îi cerem suprimarea precum și a tuturor ziarelor ovreești.

Nu pentru libertatea și răsfățul acestor ziare diabolice de sugrumare a tot ce este românesc am luptat noi în 1916, și nu pentru înființarea lor au rămas în tranșeele războiului camarazii noștri.

Pe muntele Dragoslavele, pe toți munții și colinele țării, de aceea ne-am bătut noi și am sângerat, ca să se lăfăească jidovii și vânduții astăzi ?

Lângă exponenți de virtute creștinească și românească, noi membrii societății „Traian" și enoriașii Bisericii Sf. Spiridon, rămânem ca niște stâlpi de susținere, cu umerii noștri, cu munca noastră, cu mintea și tot patriotismul, fiecare în locul unde ne găsim, strigând : Să trăiască întru' mulți ani luminătorii acestui neam.

De la geniul lor românesc, de la mâna lor puternică în orânduirea trebilor statului, dela înțelepciunea lor respectată de toată suflarea românească, așteptăm zi de zi deșteptarea și a celor ce încă dorm, și aprinderea tuturor torțelor românești.

Trăiască Sanctitatea Sa Patriarhul Miron Cristea, părintele sufletesc al Neamului. Trăiască d. Stelian Popescu, directorul ziarului „Universul". Trăiască d. profesor N. Iorga, marele apostol al Neamului".

Paroh. Pr. Elefterie S. Marinescu, Bis. Sf. Spiridon, preot Marin Gronea, Bis. Sf. Ioan Hera, preot Dem. Preoțescu, Bis. Beli Vacă, lt. col. I. Hagi Preda, președ. de onoare al soc. Traian, Ioan T. Păunescu, președ. activ soc. Traian, M. Cărămidă, v. președinte, membri : Lazăr Simionovici, Elena Simionovici, Nicolae Dineață, Maria N. Dineață, Grig. Bran, Margareta G. Bran, C. Bărbulescu, Elisabeta C. Bărbulescu, Const. Mladin, Gerasim G. Gherasimatos, Tache Subțirelu, Teodor N. Florescu, G. Măinescu, A. Ionescu, Ion C. Trancă, M. C. Cojocaru, Trana Olaru, Florica Mateescu, Maria Mladin, N. Ionescu, Elena G. Popescu, Const. Dumitrescu, Trana C. Dumitrescu, Const. I. Buriu, Ioan C. Buriu, G. Zestroiu, Nicolița I. Diana, I. Popescu, Gh. Tepuși, Radomir Lațcovici, Const. Iliescu, Maria N. Florescu, V. N. Cojocaru, I. Măinescu, Nicolae Ionescu, Niță D. Mihai, Olaru Dumitru, Teodor Mateescu, N. Gogoșanu, G. Popescu, D-tru Alexandrescu, D. Ungureanu. D. Alexandrescu, D. Ungureanu, C. M. Mateescu, N. Oprănescu, G. Marius, Ana Cojocaru, Elisabeta Mehedințeanu, D. C. Zinculescu, St. R. Givara, Rica Stanciu, V. Vălceanu, Maria D. Bucur, Alexandrina Zinculescu, Elena G. Popescu, Luță Anghel Stoeanovici, Sandru Ion, Ana Oprănescu Vila G. Marius, M. Mehedințeanu, Elis. Pătrașcu, G. Goldschmit, Virginia Cărămidă, R. Vălceanu, Gană S. Butariu, Andrei Șerbănescu, G. Ștefanovici, ziarist, C. Mihail, ziarist.

Neaoșii dela „Dimineața"

Un domn numit Pascal — dacă e român dece nu merge la ziarele românești? — a dat spre publicare în ziarul „Dimineața" o reclamă pe care urmărind-o a văzut că apărea în ziar doar în ediția de Capitală, dar în edițiile de provincie nu apărea. Apelează la avocatul lui, V. EDELSTEIN iar acesta face o scrisoare pomenitului ziar prin care îl invită să intre în legalitate. După câteva zile, apare în același ziar, la rubrica cititorilor, un răspuns scris cu litere ceva mai groase în care se scria V. EDELSTEIN, str. Sfinților nr..... telefon nr.....: „scrisoarea dvs. fiind idioată o aruncăm la coș".

De aci acțiune pentru calomnie iar Tribunalul Ilfov secția V-a c. c. condamnă ziarul să plătească 50.000 lei daune reclamantului.

Fac apel ambele părți, una cerând achitarea, cealaltă majorarea la 200.000 lei.

In fața Curții de apel secția II-a s'a ridicat incidentul de către inculpatul-apelant dacă natura daunelor este comercială ori civilă, tinzând la greșita sesizare a instanțelor.

Curtea a amânat pronunțarea la 12 Octombrie.

Intrunirile „Avântenilor"

❖ CONFERINȚA *„Atitudinea Avântului față de problemele la ordinea zilei"* care fusese fixată pentru săptămâna trecută, va avea loc Vineri seara la orele 9, când d. avocat Traian Gh. Dimitriu-Șoimu va vorbi la sediul central al asociației de educație și cultură națională „Avântul", str. Bărăției 31, etajul I.

Intrunirile „Avântenilor" vor continua apoi în fiecare Vineri cu începere dela aceeaș oră.

Informațiuni

❖ *Din partea soc. studenților în farmacie primim următorul comunicat :*

SOCIETATEA studenților creștini dela facultatea de farmacie, aduce la cunoștința tinerilor bacalaureați Români creștini că înscrierile pentru ocuparea locurilor vacante în anul I la facultatea de farmacie din București se fac până la 15 Oct. a. c. examenul fiind la 18 Oct. cor.

Societatea își face o datorie de conștiință anunțând pe tinerii bacalaureați Români creștini să se înscrie în număr cât mai mare, pentru a se putea pune stavilă, prin mijlocul acesta cel mai legal și practic, valului de străini ce înundă facultatea de farmacie și care are urmări extrem de grave pentru această profesiune și pentru națiunea întreagă, a cărei siguranță de sănătate a încăput pe mâna dușmanilor ei.

Președinte, *Nic. Scutelnicu*
Secretar general.
Alex. Anghel

❖ *Adunarea parohială a Bisericii Oborul Vechi este convocată Duminică 10 Oct. orele 11 jum. a. m. în sf. locaș.*

❖ **DUMINICA 3 Oct. ora 4 d. m. va avea loc serbarea revistei „Ortodoxia". Toți ctititorii sunt rugați a lua parte.**

❖ PROPRIETARII cari au clădit case cu bani împrumutați de la Casa de construcții de pe lângă Casa Centrală a asigurărilor sociale sunt convocați la o consfătuire Duminică 3 Octombrie ora 9 jum. dimineața la restaurantul Elveția str. Câmpineanu.

❖ INSCRIERILE la școala superioară de arhivistă și paleografie se fac cu începere dela 1 Octombrie c. în fiecare zi de lucru dela orele 15-18 la Arhivele Statului.

Se primesc două categorii de elevi: titularii, cari trebue să fie bacalaureați și audienți, cari trebue să fie absolvenți de școli speciale (normale, comerciale, etc.) sau alte persoane cu titluri echivalente.

❖ PRIN Sentința Trib. Ilfov, Sec. notariat cu No. 87/1937, a luat ființă: Asociația mezelarilor salariați din București cu sediul în str. Manu Cavafu 19 bis, având președinte pe d. Marin Gh. Marinescu, secretar g-ral, pe d. Nichita Dobaș, casier pe d. Dumitru Rădulescu, 9 membri activi, 3 cenzori și 3 cenzori supleanți.

❖ *OFIȚERII de rezervă notați mai jos sunt rugați a comunica adresele lor Cercului de Recrutare Buzău:* Bulandra Gheorghe, farm. colonel, Huzum Ioan, farm. colonel, Ștefănescu P. Nicolae, căpitan, Fodor Nicolae, locot., Buranda Constantin, locot, Popoescu I. Constantin, farm. locot., Ionescu Nicolae, sublocot., Puiu Florian, sublocot., Țăndărică M. Constantin, sublocot., Pentifraga P. Tașcă, med. sublocot.

❖ **D. ANDREI FARCAȘ, proprietarul Blănăriei Vieneze din București, piața Academiei 1 (statuia Mihai Viteazul) face cunoscut onoratei sale clientele, că pentru actualul sezon, a importat cele mai fine blănuri și execută confecțiunile cele mai moderne.**

❖ AZI Duminică 3 Oct., orele 9.30 seara, ansamblul teatrului VESEL reprezintă la Galați pe scena Odeon, marele succes bucureștean „FUSTELE DELA MINISTER" cu Vasiliu-Birlic.

❖ *AZI, Duminică 3 crt., vor conferența la Frăția Misionară „Patriarhul Miron": Păr. Prof. Econ. Gh. Comana, Păr. Prof. Const. Costache, Păr. Dr. Atanasie Negoiță, conferențiar universitar și d-nii Ștefan Matache, C. Stănescu și I. Marcoșanu, misionari.*

❖ IERI s'a întrunit la ministerul educației naționale, consiliul de îndrumare al învățământului industrial.

A prezidat d. prof. universitar dr. **Dragomir Hurmuzescu.**

S'a luat în discuție regulamentul „Casei învățământului".

❖ IN COMISIUNEA de judecată disciplinară a membrilor corpului didactic universitar, ministerul educației a delegat pe următorii profesori:

Universitatea București: Gh. Țițeica și I. Iacobovici, membri titulari; Popescu-Voitești și C. C. Giurescu, supleanți.

Universitatea Cernăuți: R. Sbierea și C. Spulber, membri titulari; Al. Ieșan și C. Brătescu, supleanți.

Universitatea Cluj: Sextil Pușcariu și Gh. Iuga, membri titulari; Petrescu-Ercea și Aristide Grădinescu, supleanți.

Universitatea din Iași: I. Tănăsescu și Al. Miller, membri titulari; Ilie Minea și Mihail David, supleanți.

❖ CONSECVENȚI obiectivității ce prezidează toate acțiunile noastre, ne simțim datori să arătăm că informațiunile ce au servit articolului publicat în numărul nostru de Joi 16 Septembrie cor., intitulat *„Satrapul ABRAHAM VICTOR"* nu corespund realității.

D. inginer Victor Abraham nu este jidan. Fiu al unui magistrat judecător la Tribunalul Brașov, d-sa se înrudește cu mai multe familii naționaliste ale Ardealului desrobit.

Iar din relatările d-sale constatăm că lucrătorii cari s'au plâns gazetei noastre — *tribună deschisă tuturor cauzelor drepte* — au încercat prin articolul amintit, să facă presiuni neîngăduite.

❖ *ORG. „Frontul Românesc" din circ. 34 B., Grozăvești, s'a întrunit Miercuri seara la sediu. D-nii prim-vice-președinte N. Popescu, Trașcă, Nica, etc., au explicat programul și ideologia naționalistă.*

MAMA ROMANCA !

Atâta lucru îți cere țara, ție, care ești stâlpul familiei românești :

Nu cumpăra dela jidan ! Nu-l face stăpânul fiului tău, robul de azi și mai ales de mâine !

MINISTERUL AGRICULTURII ȘI DOMENIILOR
Inspectoratul Regional Silvic București
Str. Xenopol Nr. 19

Publicațiune

La 21 Octombrie 1937, se va ține licitație publică cu oferte închise în localul Inspectoratului Regimului Silvic București, str. Xenopol Nr. 19 și la Ocolul Regimului Silvic Dragoslavele, județul Muscel, la orele 10 jum. a. m., pentru vânzarea prin licitație publică spre exploatare a următoarelor cantități de materiale lemnoase, exploatate în regie de Obștea Moșnenilor Dragoslaveni, jud. Muscel, din următoarele parchete

Parchetul Nr. 3 seria V-a Valea Andoliei

Lot Nr. 1 A. cu	541,21 m. c.	răș	inoase,	garanție provizorie	9.309
Lot Nr. 2 A. cu	440,65 m. c.	„	„	„	7.381
Lot. Nr. 3 A. cu	490,71 m. c.	„	„	„	7.852
Lot. Nr. 4 A. cu	738,00 m. c.	„	„	„	11.402
Lot. Nr. 5 A. cu	1065,28 m. c.	„	„	„	16.459
Lot. Nr. 6 A. cu	669,21 m. c.	„	„	„	10.340
Lot. Nr. 1 B. cu	532,80 m. c.	„	„	„	9.164
Lot Nr. 2 B. cu	283,73 m. c.	„	„	„	4.880
Lot. Nr. 3 B. cu	398,58 m. c.	„	„	„	6.856
Lot. Nr. 4 B. cu	462,25 m. c.	„	„	„	7.743
Lot. Nr. 5 B. cu	600,74 m. c.	„	„	„	9.612
Lot. Nr. 6 B. cu	1140,11 m. c.	„	„	„	17.615
Lot. Nr. 7 B. cu	852,46 m. c.	„	„	„	13.171
Lot. Nr. 8 B. cu	1257,35 m. c.	„	„	„	19.426
Lot. Nr. 9 B. cu	874,69 m. c.	„	„	„	13.514

Parchetul Nr. 3 seria VI-a Dâmbovița

Materialul lemnos rezultat din exploatarea acestui parchet și anume: 3713,50 dublisteri și 209 m. steri lemne de foc esență fag, pentru care urmează a se depune o garanție provizorie de 20.108 lei.

Parchetul Nr. 1 și 2 seria IV-a Valea Ghimbavului

Material lemnos de esență paltin, reprezentând 150 m. c. bușteni fasonați și transportați în comuna Dragoslavele, pentru care urmează a se depune o garanție provizorie de lei 4313.

Vânzarea se va face conform Regulamentului de Licitații din „Monitorul Oficial Nr. 1 din 1931, cu aplicarea Condițiunilor generale de exploatarea pădurilor Statului, publicate în „Monitorul Oficial" Nr. 102 din 1912, completate cu condițiunile speciale de care amatorii vor lua cunoștință la Inspectoratul Regimului Silvic București, Ocolul Dragoslavele și Cancelaria Obștei Dragoslavele.

Oferte telefonice, condiționate sau netimbrate, supra-oferte nu se primesc. In lipsă eventuală de concurenți sau când prețul estimației nu va fi convenabil Obștei, se va ține în aceleași condițiuni a doua licitație la 3 Noembrie 1937, la aceiași oră, fără altă publicație.

Președ. Comisiei de Licitație,
Șeful Inspectoratului Regimului Silvic București:
(ss) Indescifrabil
Secretarul Comisiei de Licitație:
(ss) Indescifrabil

ULTIMA ORĂ

Grave evenimente în Palestina

Oraşul Iaffa
ameninţat cu greva generală a arabilor

Situaţia la Ierusalim e foarte critică. Numeroşi fruntaşi arabi arestaţi

Ierusalim, 3 (Rador). — Corespondentul agenţiei „Reuter" comunică:

In urma declaraţiei guvernului, prin care comitetul suprem arab şi toate organizaţiile cari depind de el, sunt socotite de acum înainte ca ilegale, numeroase personalităţi arabe se străduesc să formeze un nou comitet.

Pe de altă parte, cele mai multe dintre magazinele arabe s'au închis azi, la ora 12. Se crede că această mişcare de solidarizare se va întinde şi în celelalte oraşe. Se ştie că comisariatul regional are dreptul de a constrânge pe proprietarii magazinelor să le redeschidă, iar în caz de nesupunere, să le aplice amenzi severe.

Un cunoscut agitator arab a fost arestat în momentul când îndemna pe comercianţi să-şi închidă magazinele.

Se anunţă că şi comercianţii din Iaffa şi-au închis magazinele.

CERCURILE POLITICE ENGLEZE SOLIDARE CU ACŢIUNEA AUTORITAŢILOR DIN PALESTINA

Londra, 3 (Rador). — *Cercurile politice aprobă, fără deosebire, acţiunea autorităţilor britanice pentru a combate terorismul arab.*

Astfel, „TIMES" scrie că „măsurile luate împotriva a ceace raportul comisiunii regale numea „guvernul lăturalnic" al Palestinei, nu vor fi bine primite numai de evrei, ci şi numeroşi arabi vor privi aceste măsuri ca o uşurare. Terorismul trebue înlăturat şi raporturi politice civilizate trebue să fie introduse din nou".

NOUI ARESTARI LA JAFFA

Ierusalim, 3 (Rador). — Oraşul Iaffa este ameninţat cu greva generală a arabilor, începând de azi.

Trei fruntaşi arabi au fost arestaţi în cursul zilei de eri. Spiritele sunt foarte încordate.

Boicotarea jidanilor
a început să se realizeze!

Sutele de milioane ale piraţilor fierului, în primejdie. Dacă ar începe o acţiune solidară şi totalitară, scăpăm, ca în Polonia, de jidani.

Am spus, încă de acum trei ani, de când „PORUNCA VREMII" săptămânală, a trecut la lupta ei cotidiană, că singurul şi cel mai eficace mijloc ca să scăpăm de jidani este boicotarea mărfurilor, cărţii şi presei, făcute cu veninul şi înşelătoria lor. Cea mai zdravănă lovitură dată lui Izrael este să-l loveşti în pungă. Să nu-i laşi banul tău, Românule şi creştinule, să nu întăreşti cu gologanul tău jugul robiei tale şi atotputerniciei lui Izrael.

80 DE MILIARDE

Am venit în luminarea acestei lozinci cu o serie de exemple, de date statistice şi cu pilde din Germania şi Polonia. Am arătat astfel, că pe câtă vreme toate manifestările noastre platonice, împotriva jidanilor nu fac doi bani dacă îi îmbuibăm cu miliardele stoarse din speculaţia ţării, Polonia se mântuie, fără sgomot, de pacostea jidănească.

Astfel pe câtă vreme la noi jidanii confiscă trei sferturi din venitul naţional totalitar al ţării (peste 80 de miilarde din 122 de miliarde cât este venitul naţional al României) în Polonia, din cauza boicotului organizat de particulari, 500-60 de mii de jidani au fost constrânşi să părăsească ţara din cauza ruinii materiale. Să plece din Polonia şi să se oploşească pe acest pământ al indiferenţii şi vinovatei toleranţe, al României.

— „Iu sunt rejile ferului !".

Inregistrăm azi o primă satisfacţie. Cea dintâi lovitură masivă dată lui Izrael. Intr'adevăr, iată ce ni se aduce la cunoştinţă oficial de către SINDICATUL PROPRIETARILOR AGRICOLI.

o mare cruciadă naţională — din iniţiativă particulară — de boicot împotriva a tot ce e marfă şi speculaţie jidănească.

Cuvântul nostru a răsunat multă vreme în pustiu. N'am pierdut însă nădejdea şi am continuat.

„Rezultatul acestor experienţe vi-l vom comunica peste o lună de zile.

„Dacă s'ar putea utiliza în fiecare sat numai 3000 kgr. fier vechi anual — ceeace este foarte uşor — aceasta ar reprezenta pentru cele 12.000 de sate româneşti, o economie de 3600 vagoane, adică jumătate din producţia cartelului jidănesc, iar succesul boicotului ar putea fi considerat ca strălucit.

„Până atunci vă rugăm să popularizaţi şi dvs. sistemele de boicot arătate mai sus şi convinşi că rezultatele obţinute până acum se datoresc numai viguroasei lupte pe care ziarele „Universul" şi „Porunca Vremii" o duc contra jefuitorilor poporului românesc, vă mulţumim şi vă felicităm".

Preşedinte, N. EPISCOPESCU

NE AŞTEAPTA SUCCESE STRALUCITE

Orice comentariu este de prisos. Oricine simte românește, va înţelege cât de mult se poate face în ţara aceasta, numai cu puţină bunăvoinţă şi cu o minimă sforţare pe tărâm economic.

Noi felicităm din toată inima „SINDICATUL PROPRIETARILOR AGRICOLI" pentru românească lui acţiune şi îl asigurăm de întregul nostru sprijin.

Să ni se aducă la cunoştinţă tot ceeace realizează. Ne vom strădui să popularizăm cât mai mult aceste succese ale descătuşării noastre din robia economică a jidanilor.

Facem apel şi la toate celelalte asociaţii economice, să ia exemplu dela acest curagios sindicat şi să treacă dela vorbă la faptă.

Numai prin faptă, prin cât de mică faptă şi nu prin vorbe de cari ţara e sătulă, ne putem mântui de jidani.

Ing. RADU ILIESCU

Trupele japoneze au pătruns
în interiorul provinciei Shantung

— Chinezii rezistă cu înverşunare la Tehceu. Vapoarele engleze debarcă muniţiuni pentru chinezi la Hongkong —

Tokio, 3 (Rador). — *Agenţia Domei transmite următoarele amănunte asupra luptelor şi operaţiunilor militare ale trupelor japoneze din China :*

Pe frontul dela Shanghai, trupele japoneze au scos pe chinezi din poziţiile pe care le ocupau pe calea ferată Shanghai-Wusung.

In sectorul dela nord de Shanghai, japonezii au izbutit să se instaleze la Liuciahang şi Kuciatse, două puncte strategice care comandă drumul dela Liuhocen la Shanghai.

Băncile chineze care se află sub controlul guvernului chinez au hotărît să-şi mute birourile centrale dela Shanghai la Nanking.

JAPONEZII AU CUCERIT ORAŞUL SANGYUAN

Din Tientsin se anunţă că pe frontul din China de nord armatele japoneze care ocupă linia de cale ferată Tientsin-Pukeu, la frontiera dintre provinciile Hopei şi Shantung, au cucerit oraşul Sangyuan, situat la 20 kilometri spre nord de Tehceu.

In zorii zilei, trupele japoneze sprijinite de artilerie şi aviaţie au deslănţuit un atac general asupra localităţii Tehceu, unde forţele chineze rezistă cu înverşunare.

Pe frontul din China centrală şi sudică, hidroavioanele japoneze au făcut mari raiduri la Kianting, Taciang, Kianguanceu, Kiangyin, situat pe calea ferată Manciang-Hangceu, Canton şi Pengpu. O altă escadrilă a bombardat cazărmile dela Maiceu, la capătul căii ferate Lunghai şi mai multe convoiuri militare în apropiere de Niku, la nord-est de bifurcarea căii ferate dela Shuceu, pe linia Tientsin-Pukeu şi Lunghai.

MATERIAL DE RAZBOI ENGLEZ PENTRU CHINA

Tokio, 3 (Rador). — Ziarul „NICHI NICHI" anunţă că mari transporturi de arme şi muniţiuni continuă să sosească pentru China la Hongkong.

Ziarul publică o listă exactă a vapoarelor engleze şi a muniţiunilor sosite în acel port.

In cercurile japoneze destăinuirile acestea au provocat o foarte mare senzaţie.

Jaful sutelor de milioane

Numai din industria „naţională" cu numele, om cu câştigurile de 90% în ghiarele jidanilor, spuneam, Izrael încasează 16 miliarde anual. Dela un singur produs FIERUL piraţii lui Izrael, într'o ţară care este de refăcut şi de reclădit, realizează beneficii de opt sute de milioane cari le îngădue să corupă şi să prostitueze ţara.

Pe temeiul tuturor statisticilor noastre, am cerut Ţării să se mobilizeze şi să reacţioneze. Cum! Pe deoparte să deslănţue o acţiune politică de natură să dea naţiunii un guvern duşman al trusturilor şi cartelurilor jidoveşti, un regim inamic al cozilor de topor şi al politicianismului complice cu jefuitorii jidani. Iar pe de altă parte să se organizeze

Boicotaţi pe jidani

„Sindicatul nostru înţelegând să treacă de la vorbe la fapte, a luat hotărîrea de a boicota prin membrii săi mărfurile vândute de industria jidănească.

„Am început acum două luni cu tabla de fer, sfătuind pe toţi plugarii mari şi mici să renunţe la ea şi să revie la şindrila, şita, ţigla şi olanele bătrâneşti.

„Astăzi vă putem comunica — spre marea noastră mulţumire — că rezultatul boicotului a întrecut aşteptările.

„Dela toate secţiile noastre din provincie primim scrisori prin care ni se arată că îndemnul a prins din plin. Acoperişul cu ţiglă, olane sau şindrilă a costat pretutindeni de 2-3 ori mai puţin decât cel cu tablă, fiind în acelaş timp mult mai frumos şi mai durabil.

„Incurajaţi de acest rezultat. am început de curând o nouă experienţă. Am organizat în două sate depozite comune de fier vechi. Ţăranii, proprietarii mai mari, morarii, etc. aduc aci în mod gratuit fierul vechi aruncat prin curţile lor şi tot de aci, fiecare, în mod gratuit, poate să ia fierul adus de ceilalţi şi de care el are nevoe pentru reparatul carului, al căruţei, al uneltelor agricole, al ecaretelor, etc. In felul acesta oamenii schimbând între ei fierul vechi şi aruncat, scapă cu câte ceva din ghiarele cartelului jidănesc.

„Intr'unul din satele de mai sus lucrează un învăţător cu copiii din şcoală, depozitul fiind chiar în curtea şcoalei, iar în celălalt sat lucrează un agricultor membru al unei grupări naţionaliste, împreună cu prietenii săi politici, depozitul fiind în magazia unuia dintre ei.

Ce fac asociaţiile patriotice şi ofiţerii de rezervă ?

De ce nu este sancţionată bestia Petre Petrescu ?

Din mai toate oraşele importante ale ţării, ni se semnalează că filialele şi organizaţiile regionale ale asociaţiilor patriotice şi de foşti luptători au sesizat direct centralele lor de la Bucureşti cerând să se convoace comitetele de conducere spre a lua în discuţie cazul infamei cozi de topor Petre Petrescu — ofensatorul Patriarhului — şi a da o hotărîre. Decizie care — faţă de nedemnitatea slugii lui Max Auschnitt, şi ca om şi Român, şi ca militar — nu poate să fie decât excluderea acestui mizerabil din mijlocul foştilor luptători şi bravilor ofiţeri ai războiului nostru de întregire.

Ori, cu toate că aceste sesizări ale organizaţiilor patriotice şi de foşti ofiţeri s'au făcut încă de acum două săptămâni, observăm cu regret că nici până azi nu s'a dat o hotărîre.

E straniu. Care să fie explicaţia acestei întârzieri de satisfacţie pe care o pretinde sufletul românesc ultragiat ?

Nu vi se pare, d-lor, că a întârzia o hotărîre a dv. înseamnă că vă solidarizaţi cu infamul care a insultat pe Patriarh ?

Organizaţiile patriotice au datoria să-şi spună cuvântul, în totalitatea lor. Este în joc prestigiul unei întregi generaţii.

D. Adolf Hitler
a vizitat oraşul Duesseldorf

— 100.000 persoane au aclamat pe Fuehrerul cancelar. —

Berlin, 3 (Rador). — *Fuehrerul Cancelar Hitler a sosit ieri la Duesseldorf, unde a vizitat măreaţa expoziţie dedicată realizărilor regimului naţional-socialist. Vizita a durat cinci ore.*

Populaţia a făcut o primire entusiastă d-lui Hitler, care a venit azi pentru întâia dată la Duesseldorf dela venirea la putere a partidului naţional-socialist.

Peste 100.000 persoane au aclamat pe Fuehrerul cancelar la sosirea sa la reşedinţa care i-a fost pusă la dispoziţie.

In cursul serii, d. Hitler s'a dus la sediul local al partidului, unde a primit omagiile conducerii partidului şi ale reprezentanţilor autorităţilor.

Nota franco-britanică
în legătură cu chestiunea voluntarilor străini din Spania a fost fixată

Paris, 3 (Rador). — Ziarele anunţă că textul notei franco-britanice ce urmează a fi remisă Italiei în legătură cu chestiunea voluntarilor străini din Spania a fost definitiv fixat de ministerele afacerilor străine ale celor două ţări.

Consiliul de cabinet britanic şi consiliul de miniştri francez au examinat azi acest text. El cuprinde o invitaţie comună către Italia de a participa la o conferinţă tripartită în care să fie examinată această chestiune.

După toate probabilităţile nota franco-britanică va fi remisă Luni la Roma. Ea va reaminti asigurările date de curând de d. Bova Scopa, ministrul Italiei la Geneva, d-lui Delbos şi de contele Ciano însărcinatului de afaceri al Marei Britanii la Roma.

Conferinţa tripartită ar urma să pună în practică aceste asigurări cari par a se referi la următoarele trei puncte:

1. Nu vor mai fi trimise noui trupe italiene generalului Franco.

2. Italia îşi va lua angajamentul de a nu ocupa cu trupe de ale sale vreo parte a teritoriului spaniol.

3. Se va garanta în comun independenţa şi integritatea teritorială a Spaniei.

Nota franco-britanică insistă asupra necesităţii de a se pune capăt în mod real şi cât mai repede oricărei intervenţii în Spania şi precizează că numai pentru acest motiv se propune o conferinţă specială pentru a se decide retragerea voluntarilor străini, în loc să se fi trimis chestiunea comitetului de neintervenţie, ceeace ar însemna o nouă întârziere.

Cea mai înaltă distincţie
a Spaniei Naţionaliste

Burgos, 2 (Rador). — *Agenţia Havas transmite :*

Generalul Franco a instituit azi Ordinul „Săgeţile Roşii", care va fi cea mai înaltă distincţie a Spaniei naţionaliste, şi care va fi atribuită numai marilor personalităţi străine şi eroilor de pe câmpul de război.

Azi s'a publicat decretele prin care primii trei decoraţi cu acest Ordin în gradul cel mai înalt sunt desemnaţi: Regele Italiei, d. Mussolini şi d. Hitler.

Tratatele de pace nu pot fi revizuite de Soc. Naţiunilor

Geneva, 3 (Rador). — **Comitetul de juriști, instituit spre a studia problema separării pactului Societăţii Naţiunilor de tratatele de pace, şi-a terminat azi dimineaţă lucrările.**

Ţinând seamă de expunerea şi memoriul aprofundat al d-lui ministru V. V. Pella, prin care, cu puternice argumente juridice şi politice, delegatul român contestă competenţa Societăţii Naţiunilor de a revizui tratatele, chiar prin simpla modificare a structurii lor, comitetul a fost unanim în a recunoaşte realitatea acestor teze.

Spre a înlătura pe viitor orice discuţie, s'a înscris în fruntea raportului care a fost publicat azi următoarea frază: „Fiind chemat a stabili obiectul misiunii sale, comitetul de juriști a recunoscut că nu avea chemarea de a prepara o modificare a tratatelor de pace, o asemenea modificare neintrând în competenţa Societăţii Naţiunilor."

Această declaraţiune prezintă o mare importanţă, deoarece se recunoaşte în mod categoric că Societatea Naţiunilor nu poate revizui tratatele de pace.

Incăerare între marinarii francezi şi italieni la Shanghai

Shanghai, 3 (Rador). — **O încăerare s'a produs ieri între un grup de marinari francezi şi un grup de marinari italieni, care se urcaseră pe pontoane, pe cheiul concesiunei internaţionale, urmând a fi îmbarcaţi pe vasele de război respective.**

In timp ce marinarii italieni strigau: „EVIVA IL DUCE!", marinarii francezi răspundeau strigând : „VIVE LA FRANCE!"

Deoarece încăerarea ameninţa să devină generală, garda anamită din concesiunea franceză, întărită mai apoi cu detaşamente de voluntari ruşi, a intervenit despărţind pe beligeranţi. Dealtfel aceştia începuseră să se potolească, atenţiunea lor fiind chemată în altă parte şi anume la un raid pe deasupra oraşuului, executat de aviaţia japoneză. Fiecare din ei căutând să se pună la adăpost, marinarii italieni şi francezi au uitat motivul iniţial al disputei.

Ştiri şi polemici

MAINE, Luni 4 Octombrie, în sala de onoare a muzeului militar, va avea loc în prezenţa generalului GAMELIN, şeful marelui stat major francez, dezvelirea bustului generalului BERTHELOT, fostul şef al misiunii militare franceze în România în timpul războiului.

*

D. ION INCULEŢ a avut eri o întrevedere cu d. Bârcă, subsecretar de stat la interne.

*

LA MINISTERUL de justiţie s'a constituit o comisiune pentru coordonarea lucrărilor cărţilor funciare şi control, compusă din d-nii: Gh. M. Sescioreanu, secretarul general al ministerului, S. Brădeanu, referent titular la consiliul legislativ şi N. Dumitrescu, subdirector al lucrărilor judiciare din acelaş minister.

*

D. ION INCULEŢ, vice preşedintele Consiliului, a plecat în Basarabia în inspecţie administrativă.

*

LA CLUJ au fost convocaţi, pentru astăzi, fruntaşii naţional ţărăniști ardeleni.

Şedinţa se va ţine sub preşedinţia d-lui prof. Valer Moldovan şi se vor discuta măsurile necesare în vederea participării la serbările dela Alba Iulia, cu prilejul desvelirii statuilor lui Horia, Cloşca şi Crişan.

*

IN VEDEREA unor apropiate evenimente politice şi a alegerilor generale, partidul radical ţărănist a fixat următoarele congrese :

La 17 Oct. congresele organizaţilor de Braşov şi Bazargic; 24 Oct., Soroca; 26 Octombrie Hotin; 31 Octombrie Tg. Jiu; 7 Noembrie Galaţi; 14 Noembrie Ismail şi 21 Noembrie Cetatea Albă.

*

D. dr. ILIE RADULESCU, directorul ziarului nostru, a primit dela Tighina următoarea telegramă de înfierare a canaliei PETRE PETRESCU, ofensatorul I. P. S. S. Patriarhului:

„Asociaţia de propagandă economică „Impăratul Traian" din Tighina, vesteşte atitudinea criminală a colonelului, din nenorocire român, Petre Petrescu, care prin atacurile îndreptate contra Prea Fericitului nostru Patriarh, a necinstit haina militară şi elementarele comandamente de superioară disciplină, ca om, româ.i şi militar.

Directorul asociaţiei,

Avocat, Dumitru Cazacu

COMITETUL central al muncii de folos obştesc întrunindu-se, sub preşedinţia d-lui ministru I. Nistor, a hotărât concentrarea tinerilor premilitari între 20 Septembrie—20 Noembrie.

Vor fi concentraţi în vederea executării muncii de folos obştesc circa 120—150.000 tineri în 1000 subcentre de muncă, cu efective de 120—150 premilitari la fiecare subcentru.

*

ASTAZI, Duminică 3 Octombrie c., ora 11 dim., după slujba religioasă, d. profesor universitar MARIN ŞTEFANESCU, preşedintele asociaţiei „CULTUL PATRIEI", va ţine predică la Biserica Sf. IOAN-MOŞI, Obor, Calea Moşilor Nr. 305, despre: INVAŢATURA CREŞTINA ŞI IUBIREA DE NEAN.

*

D. TIBERIU MOŞOIU, subsecretar de stat la domenii, a plecat la Cluj.

D-sa se va înapoia, în Capitală, Marţi dimineaţa.

*

D. DINU BRĂTIANU, şeful partidului anţional liberal, care se află la Drăgăşani, se va înapoia Marţi, în Capitală.

*

EXAMENELE de capacitate ale medicilor veterinari, ce urmau să se ţină la 15 Octombrie au fost amânate pentru 1 Noembrie.

LA MINISTERUL de justiţie se va ţine zilele acestea o conferinţă, care va decide asupra construcţiei nouei aripi a Palatului justiţiei.

*

MONITORUL OFICIAL de ieri publică deciziunea ministerului Educaţiunii naţionale, prin care un număr de 1370 normalişti, cu diploma de capacitate, au fost numiţi învăţători cu titlul provizoriu la şcolile primare din întreaga ţară.

*

D. AURELIAN BENTOIU, subsecretar de stat la Justiţie, a plecat, aseară, la moşia sa Făcăeni (Ialomiţa).

D-sa se va înapoia Luni în Capitală.

*

Praga, 3 (Rador). — **D. Kalfus a fost numit ministru de Finanţe.**

*

New York, 3 (Rador). — *O mare întrunire a fost organizată aseară la Madison Square Garden — în vederea boicotării produselor japoneze — de către „Liga americană contra războiului", de „Liga antifascistă" şi de „Amicii poporului chinez".*

Organizatorii reuniunii s'au adresat „Federaţiei Americane a Muncii", cerându-i să refuze orice colaborare la transportarea produselor japoneze şi a celor cari sunt trimise în Japonia.

Tipografia ziarului „UNIVERSUL", str. Brezoianu 23-25 Bucureşti

Redactor responsabil: EUGEN VICTOR POPA

6 pagini 3 lei

ANUL VI, No. 879 Marți 5 Octombrie 1937

Taxa poștală plătită în numerar conform aprobării Dir. Gen. P.T.T. No. 118.370/1934

„ASOCIAȚIUNEA" SIBIIU

BIUROU

Porunca Vremii

TRIBUNĂ ZILNICĂ DE LUPTĂ NAȚIONALĂ ȘI CREȘTINĂ

Abonamente Anuale: Lei 1000 pentru instituții și sprijinitori; Lei 800 pentru orașe; Lei 600 pentru sate. Se primesc și abonamente pe 6 și 3 luni

Orice sumă se poate trimite prin Casa de economii și Cecuri poștale (CEC) astfel: ABONAȚII PENTRU CONTUL 1224; DEPOZITARII „ „ 10405

Director: Dr. ILIE RĂDULESCU

Redacția și Administrația: BUCUREȘTI I, Str. Sărindar 18

TELEFON: Direcție, redacție 4.1853; Ad-ție publicitate 4.1852

Rog stăruitor pe comandantul grănicerilor să facă o inspecție la pichete, mai ales pe la cele către Ungaria dușmană, și să iea măsurile care se impun pentru ca un anume intolerabil scandal să înceteze.

Trebue să înțelegem odată acest lucru elementar: noi cu tot ce suntem și avem, sîntem în funcțiune de țară și nimic din ce are țara, în funcțiune de noi!"

N. IORGA

In articolul intitulat „Să îngrijim fața țării"

Crezi în Dumnezeu? Unde ți-e dania?

Nici Papană
nu mai pleacă...

In ziua chiar în care ne exprimam regretul indignat că d. Const. Cantacuzino, zis Bâzu, optând pentru celelalte preocupări sportive, ca: natația, motocicleta, ridicarea greutăților și bețiile crunte, a anunțat că nu mai face înconjurul lumii — în aceeași zi, Aero-Clubul Regal al României dă un comunicat la gazete prin care vestește, din condescendență pentru public și pentru persoanele care au subscris la raidul transatlantic, că aviatorul Papană a abandonat și el îndrăznețul plan.

Carevasăzică și ăsta o făcu fiartă!

Cititorii noștri își amintesc cum și despre el, așa entuziast cum suntem noi, am scris pe vară un articol omagial pentru cel care se hotărîse să înfrunte Atlanticul și pe care nu-l cunoaștem personal.

Nu contestăm meritele de aviator ale lui Alecsandru Papană care, în țară și mai ales în America, a repurtat în văzduh atâtea certe succese. E drept că aceste izbânzi au fost de ordin mai mult exhibiționist — acrobație aeriană, așa ca arta lui Paganini pe o singură coardă. Or, marile recorduri se pare că nu de calitatea aceasta aparțin. Adevărații eroi ai aerului sunt aceia cari înfruntă marile distanțe, acei cari se iau la luptă cu mările, cu oceanele, cu priveliștele montane. Nu știm întrucât va fi fost Lindbergh acrobat, dar omenirea știe că într'o bună zi, fără nicio reclamă prealabilă — reclamă de doi ani! — fără zeci de milioane strânse din bănci și din punga săracului — și-a luat sborul peste primejdiile virgine ale Oceanului și după 36 de ore, cădea în brațele Parisului, înnebunit, în brațele întregei omeniri entuziaste. Lindbergh a plecat cu un singur motor, nu cu trei ca băieții noștri, a plecat fără robot, fără multe aparate, acum 10 ani...

Noi nu avem încă simțul monumentalului. Și monumentalul aviatic nu se realizează făcând 10 minute de exhibiție pe coadă, nici speriind domnișoarele și țăranii făcând beă spre ei...

La expoziția internațională dela Paris, toate statele înfățișau statuile în bronz mărit ale aviatorilor lor. Italia și Rușii aveau pildele cele mai extraordinare de ceeace înseamnă temeritatea în sbor, de ceeace înseamnă mândria și a materialului tehnic.

Spre nefericirea noastră, elementul tehnic ne lipsește și de câte ori e vorba să realizăm vreo ispravă trimitem materialul uman peste graniță să se pună de acord cu materia.

N'am realizat, totuși, până acum monumentalul. Noi înregistrăm în fiecare vară morți în aviație — iar la sacrificiile pe care le face și statul și particularii, respectivi, ca dealde Bâzu și Papană, pun cruce la tot.

D. Al. Papană nu se poate plânge nici d-sa. De un an de zile, Aero-Clubul, ministerul Aerului, instituțiile, presa, țara întreagă, îl desmiardă și îl așteaptă să cadă din cer să-l încunune. Suntem în secolul aviației, în epoca eroismelor legendare ale văzduhului și fiecare izbândă aeriană se răsfrânge peste hotare asupra creditului întregei țări. Nici nu vă închipuiți cât ne-a impus omenirii succesul Pavilionului dela Paris, dar-mite un eventual înconjur al planetei ori măcar un record New-York—București.

Nu vrem să impietăm asupra celor ce mai are de gând Papană și nici nu vrem să-l descurajăm.

Dorim, însă, să știm dacă d-sa are de gând să mai stea mult pe acolo, căci vedem că se complace în reclama pe care cu multă abilitate și-o distribuie pe continent — și dacă vrea cu adevărat să facă ceva!

Că dacă nu, — să se întoarcă în țară sănătos, că, uite, trupa îl așteaptă s'o instruiască și mai avem nevoie și de acrobați d'ăștia cari joacă 'n aer sârba 'ntr'un picior.

Milioanele pe care ni le-a păpat, ducă-se! — n'a fost să fie — iar cele pe care ar urma să le mai sacrificăm, mai bine reparăm cu ele bisericile care cad, mai bine ridicăm sanatorii ori cumpărăm scule pentru ziua de mâine!

Aia e, domnule căpitan Papană!

N. CREVEDIA

Pe-al mării larg, năprasnic vânt,
Catargul lui ION l'a frânt;
Corabia pe valuri crapă
Și-i gata-gata să ia apă!...

Sub crunta vijelie-a sorții
Kahalul urlă'n spaima morții;
MADGEARU vrea din cer ertare,
Iar LUPU simte.... „rău de mare"!...

Rechini în apă văd jidani:
„—Oi, vei, ne'NGHITE „huliganii"!...
„Să-i asvârlim pe-acești trei „goi",
„Să ne salvăm dija pe noi"!...

D. Sadoveanu se apără

de I. P. PRUNDENI

Profesorul Henry Capitant, din Paris, noul doctor honoris causa al Universității Mihăilene din Iași, a murit, înainte de a fi primit înalta distincție românească. La rândul său, d. Nicolae Iorga, surprins de o vecinătate care nu-i putea face nici cinste și nici plăcere, refuză să se oștenească până în capitala Moldovei, ca să ia parte, în carne și oasa, la o solemnitate alături de cineva de peste drum. Cu ironia sa cumplită, mai ucigătoare decât cele mai feroce adjective care s'ar putea caligrafia pe hârtia albă, d. Nicolae Iorga dă de veste, cui trebuie, că nu va fi prezent la Iași, ca să-și primească darul de doctor honoris causa. Într'un articol, reprodus și aici, marele nostru Iorga, scria: „Nu e oare mai bine să se trimeată diplomele acasă la fiecare prin cineva care gândește, simte și lucrează ca și noul doctor de onoare?".

La Iași va fi, dacă va mai fi, o solemnitate tristă ca o înmormântare. Dintre cei trei noui doctori de onoare, nu va fi de față decât unul singur, numai unul: d. Mihail Sadoveanu! Oricine poate pricepe că serbarea nu va fi decât o penibilă orchestrație de fracuri dezolante, supraveghiate de Kalman și fotografiate, în toate pozițiile de Berman. Singurul om care ar fi putut da acestor clipe măreția cuvenită va lipsi. D. Nicolae Iorga nu se duce la Iași. Iar cuvintele sale iscălite zilele trecute cu o nesfârșită revoltă, în „Neamul Românesc", sunt, mai ales, o patetică filipică îndreptată împotriva nefericitei hotăriri a senatului universitar din Iași.

Mâhnit de atâta dușmănie câtă vede acum în jurul său, d. Mihail Sadoveanu s'a așezat la masa de scris, din somptuosul său birou din casa „Adevărului" și pe'ndelete, punându-și rânduială în gândire și socoteală în frază, a compus o duioasă pledoarie pro-domo. D. Sadoveanu se simte, cu siguranță, ferit de alegerea dela Iași. Cu modestia sa masivă, d. Sadoveanu nu îndrăsnește să refuze distincția universitară oferită. Cum ar putea face o asemenea ispravă? Deși, pentru a lichida această supărătoare polemică și pentru a-și afirma, mai ales, superioritatea sa sufletească, n'ar fi avut de făcut decât un singur gest: elegant și categoric totuș, să roage Universitatea Mihăileană să pună cununa de onoare pe fruntea altuia. D. Mihail Sadoveanu vrea, cu orice preț, să fie doctor honoris causa. Și va fi. Ocultele francmasonice și toate multele hrube ezoterice prin care și-a plimbat semeția sa umilită de atâtea practici mizerabile, nu renunță la o satisfacție ca aceasta. D. Mihail Sadoveanu este îmbrâncit de

(Urmare în pagina IV-a)

Apare „Iuda"!

Români, o veste nouă țin să v'aduc acum:
PETRICĂ LAZĂR scoate din teascuri un album,
In care vi-l arată — așa cum e, — pe „IUDA",
Tâlharul ce ne fură COMORILE și truda!...

Cu mâna 'n beregata spurcatului balaur
Ce 'ncarcă din pământul străbun atâta aur,
Sub ochii tuturora PETRICĂ va să-l poarte,
Intregul neam să-și vadă dușmanul lui de moarte!..

Din fiecare filă cu „Iuda" 'n mii de fețe,
Românul, să-și păzească avutul, o să'nvețe,
Și va 'nțelege astfel că, fără „Iuda" 'n țară,
Românul n'ar mai duce o viață-așa de-amară!..

Români, din geana căror azi lacrămile pică,
Să cereți pretutindeni albumul lui PETRICĂ,
Din mâna cărui „Iuda" n'ar mai putea să scape,
Căci, strâns de beregată, curând el o să crape!

Alături de PETRICĂ, — foc viu ce stă să ardă,
Găsi-veți și pe bardul „PORUNCII": RADU BARDĂ,
Al cărui vers năvalnic, de fulger smuls din slavă,
Plesnește 'n ochii „IUDEI" harapnice de lavă!..

Chemați, deci, frați de sânge, — de nu vreți Neamu'nvins, —
Chemați pe toți Românii cu sufletul aprins,
Chemați pe mic și mare — prietenul și ruda, —
Și cumpărați albumul, să judecăm pe „IUDA"!

RADU BARDĂ

Un simbol al virtuților militare
franceze: Generalul Gamelin

Avem printre noi un oaspete distins, un sol al Franței pe care o iubim pentrucă a rămas aceiași în spiritul tradiției ei militare emanat dintr'un elevat sens dat naționalismului. Generalul Gamelin, șeful Marelui Stat Major General al armatei franceze, adică șeful tuturor căpeteniilor armatei, și în caz de război, generalisim al acestei armate, a venit să ne cunoască țara și puterea ei armată. Vizitele pe cari le-a făcut în Banat și cari continuă în Deltă, pe Valea Prahovei și în regiunea Brașovului îi vor da o imagină quasi-completă asupra celace este România din punct de vedere turistic, pitoresc și economic. Iar participarea la manevrele regale îl va edifica asupra îndârjitului efort pe care-l facem pentru a avea o armată bine echipată, bine înzestrată, egală cu puternica armată a aliatei noastre și capabilă să înfrunte orice primejdie.

Generalul Gamelin, această ilustră figură a Franței militare, a făcut una dintre cele mai strălucite cariere fiind crescut în casa militară a Mareșalului Joffre. Calitățile lui de mare strateg și mare ostaș au fost valorificate încă din epoca războiului, când, deși maior, a fost însărcinat de către comandantul său, Joffre, să redacteze ordinul de operații al ofensivei dela Marna care, după cum se știe, a însemnat o mare victorie nu a armatei franceze, ci a omenirei.

Din epoca războiului, cariera militară a generalisimului Gamelin cunoaște numai urcușurile gloriei. Rând pe rând, general, reorganizator al armatei braziliene, guvernator și pacificator al Siriei, comandant al corpului de armată dela frontiera franco-germană (cea mai importantă pentru securitatea Franței) subșef de Stat Major când a fost chemat de generalul Weygand, apoi din anul 1931 șef al Marelui Stat Major General al armatei franceze, iar din 1935 vice-președinte al Consiliului superior al războiului, generalul Gamelin, ajutat de căpeteniile militare, cele mai distinse, pe cari le are Franța, este chezășia care singură asigură securitatea teritoriilor franceze și liniștea în colonii.

Dar pentru a ne da seama de proporțiile impresionante ale personalității militare a generalului Gamelin, este necesar să precizăm că de când conduce destinele armatei franceze a știut să-i imprime un spirit specific francez care se poate traduce prin evidențierea caracterului pacific pe care-l are această armată. Soldații Franței pe cari îi conduce generalul Gamelin sunt soldați ai păcii, cari nu fac războiul pentrucă sunt bine pregătiți ci numai dacă țara lor va fi atacată. Acest caracter pacific al armatei franceze nu înseamnă însă că ea nu este războinică și puternică, pentrucă această armată, — care din fericire nu a putut fi politicianizată de virusul comunizant care există în lumea politică a aventurierilor Parisului, — reprezintă tradiția militară eroică și naționalistă a Franței. Armata franceză, cu toate tentativele de injoncțiuni ale spiritului comunist, a rămas aceiași pe care o cunoaște istoria: o armată puternică al cărei ideal nu este decât apărarea Patriei.

Distincția care se face între spiritul militar și politic al Franței de azi trebue adâncită cât mai mult pentrucă numai astfel vom putea iubi Franța cu adevărat. Pentrucă numai știind că are o armată care servește fidel ideaturile milenare ale Franței istorice —

— vom putea înțelege valoarea reală a prieteniei care ne leagă de marea Republică.

România naționalistă, care nu are nici o legătură cu politica Frontului popular, cu agitațiile comuniste ale unor Thorez sau Cachin și care se bazează numai pe puterea ei armată și pe puterea de sacrificiu a neamului, salută în generalisimul Gamelin pe trimisul Franței naționaliste, militare și istorice.

Această Franță o iubim, iar pe generalul Gamelin îl considerăm simbol al virtuților militare ale Franței după cum, pentru noi, Charles Maurras este simbol al virtuților politice și spirituale ale latinității franceze.

Ștefan Ionescu

Jidanii, transformați în „moraliști creștini"

Nu sunt un agitator de meserie, ci preot al Bisericei ortodoxe. Deaceea aș vrea ca tot ce scriu eu aici — când vor ceti dușmanii legii noastre — să le meargă la inimă și să le deschidă ochii.

Cât sunt de multe lucrurile acestea, nu se pot enumera și ne-ar trebui zeci de pagini la „PORUNCA VREMII" ca să le putem spune pe toate. E drept că proverbul spune „tăcerea e de aur", însă aceasta a fost odată.

Au inventat sectele religioase pentru ca să despartă poporul de jos — pe țăranii muncitori — de Biserica noastră națională ortodoxă. Au fabricat comunismul și socialismul, pentru ca pe același popor de jos, să-l despartă și de iubirea de patrie și de neam. Au făurit, pentru lumea de sus, francmasoneria, pentru ca prin ea să-i facă atei și internaționali. Și astfel, jos cu buimăceala religioasă-comunistă, sus, cu buimăceala francmasonică, au încercat să strângă trupul acestui neam, ca într'un clește, din care să nu mai poată ieși.

Asistăm, cu mare bucurie, la o măreață redeșteptare, care, până în cele din urmă, va birui și va ucide hidra iudeo-comunistă. Văzând că lucrurile merg spre acest țel, jidovii au recurs la o ultimă perfidie. S'o vedeți. De-o bucată de vreme, anumiți jidovi-pretinși învățați, fac pe „moraliștii creștini". Prin foile lor imunde din Sărindar, sau prin ziare de provincii, sub iscălitură proprie sau sub pseudonime, au îndrăzneala, acești perciunați, să ne dăscălească cu Evanghelia lui Iisus Hristos pe noi, creștinii. Ați cetit, cred, cu toții, despre îndrăzneala acelui rabin englez, Beck, care, la Londra, îi vorbea I. P. S. Patriarhului nostru, despre doctrina de iubire și de milă a Mântuitorului.

Și ce lovituri de biciu, i-a tras I. P. S. Patriarhul nostru! Și ce bine a mai făcut! Dă-i Doamne zile multe și bune! Dar nu e numai atâta. Rog să urmăriți presa lor din țara noastră și-i veți vedea de-o obrăznicie nemaipomenită. Iată, un jidov din Iași, ce răspunde la numele Calor Drimmer, are îndrăzneala, ca într'o foaie din Iași „Pamflet" No. 66—69 anul 4 să scrie un articol „O nouă Evanghelie", în care vorbește despre războiul dintre cele două cruci: cea creștină și svastica, condamnând pe I. P. S. Patriarhul țării că nu lansează o enciclică împotriva svasticei, așa cum — zice el — a făcut Papa dela Roma. Și înșiră jidovul la citate din Sf. Evanghelie, de crezi că-i cel mai habotnic creștin. Ce nerușinare! Câtă îndrăzneală! Jidovii care nu sunt creștini, care au fost autorii morali ai răstignirii Mântuitorului, care au luptat și luptă cu cea mai mare ură împotriva Bisericii creștine, ei care au rămas jidovi încă, au îndrăzneala să se amestece în domeniul creștinătății și să ne dea nouă lecție! O! dar trebue pușì la stâlp și bătuți până la sânge, cu biciu de foc. Să o știe odată. Că noi creștinii suntem prea mândri de legea noastră ca să primim lecții dela toți hahamii și rabinii perciunați. Știm noi, cum să înțelegem Evanghelia, nu-i nevoe să ne-o interpreteze ei. O! dar Iuda e pervers! Când simte că nu te mai poate doborî cu armele lui, atunci vrea să te doboare chiar cu armele tale. Nu va izbuti însă de data aceasta. L-am prins puternic de perciuni și până nu-i vom rupe definitiv, nu ne lăsăm. Trupurile sângerânde ale Spaniei și Rusiei, ne stau în față și strigă: apărați-vă de canalia iudaică, altfel veți suferi ca noi.

La luptă dar, frați români. S'avem grijă mai întâi de pielea noastră; iar ploșnițele care vor să ne sugă sângele, să le ucidem cu călcâiul.

Pr. Petru Chirică
Biserica Barnovschi-Iași

Cămașa de forță

Nomina odiosa

Mie, ăsta care scriu astea — atei, îmi sunt foarte dragi copiii. In copii, eu văd omul în starea lui de divinitate, adică omul pur ca floarea, nepervertit de niciuna dintre relele care încep cam odată cu vârsta școalei când copilul intră'n contact cu ceilalți semeni. Și de câte ori văd câte un copil, îl opresc și intru în vorbă cu el.

Eri dimineață, am întâlnit pe unul, blond ca un soare, numai în cămeșuță și desculț. Copil de rumân sărac.

—Cum te chiamă pe matale? — îl întrebaiu.

Copilul tăcu.

— Cum te chiamă, mă, -ulătule?

— și-l mângâiaiu.

Copilul se codea să spună:

— Dece nu vrei să spui cum te chiamă pe mătăluță?

— Dacă mi-e rusâne...

— Dece ți-e rușine?

— Fincă mă chiamă... Petlică.

— Petrică și mai cum?

—Ei, nu po' să mai spui. Mi-e rusâne.

— Spune. Uite îți dau bomboane.

Copilul își puse mâna la ochi și spuse în cele din urmă:

— Mă mai chiamă și... Petlescu!

Dimitrie Mântulescu
Poliție politică și poliție de siguranță de Stat

Trebuie dela început să cerem iertare d-lui Mântulescu pentru întârzierea cu care prezentăm în coloanele noastre această sumară dare de seamă asupra cărții d-sale.

Dar, așa cum recunoaște și d-sa, domeniul științific, a cărui cercetare a întreprins-o, e atât de puțin cunoscut chiar specialiștilor, încât, fără o amănunțită studiere cel puțin a lucrării d-sale, orice grăbite considerații nu puteau fi decât foarte vagi, dacă nu și injuste.

Un studiu sistematic asupra poliției politice și al formei evoluate a acesteia, poliția de siguranță de stat, nu s'a făcut, dacă nu ne înșelăm, până acum nu numai la noi în țară, dar chiar în niciuna din celelalte țări cu o viață mai complicată de stat. Și ceiace e caracteristic. este faptul că lipsa aceasta nu a fost prea mult resimțită, ca să fixăm chiar arbitrar un termen, până după războiul mondial.

Desvoltarea mare ce se dă astăzi poliției generale a statului și a tuturor ramificațiilor acesteia, este un fenomen care apare abia în vremurile noastre și el ține de împrejurări specifice organizării statelor moderne.

Ar însemna să fim însă niște prea slab cotați elevi — căci din cartea d-lui Mântulescu am învățat ceva — dacă am spune că înainte de războiu nu a existat o poliție politică. Ar însemna să ignorăm până și cele mai generale cunoștințe în materie. Căci se vorbește în mod curent și în cercuri nu chiar competente despre o *„Eminență cenușie"*, spionul cancelarului Richelieu, de *„comitetul salvării publice"* din timpul revoluției franceze, de un Fouché.

Dar această poliție, oricât de evaluată pentru acele vremuri, nu era însă decât un rudimentar, deși adesea foarte eficace, serviciu de informații.

Acest lucru reiese clar din lucrarea d-lui Mântulescu, în care, după ce se dau noțiuni precise despre poliție, natura, obligațiile, cadrul legal și raporturile ei cu politica, se face o amplă incursiune în istoria polițiilor franceză, germană și rusă, studiindu-se amănunțit organizarea și evoluția acesteia dealungul timpurilor și diverselor regimuri politice.

Se poate vedea din chiar acest istoric la ce mari schimbări a fost supusă poliția de siguranță de stat, nevoile de apărare schimbând-o până la nerecunoaștere.

Stadiul în care ea se află actualmente nu e însă decât rezultatul unei evoluții firești și acest fapt îl demonstrează autorul, pe aceleași baze sistematice, într'un foarte documentat capitol.

Diferite cauze au făcut ca poliția în genere și în special poliția de siguranță de stat să fie destul de impopulare. Nu înseamnă, însă, că prin aceasta ele sunt lipsite de justificare. Ba, dimpotrivă, spune autorul, existența poliției este justificată de însăși aceea a vieții omenești organizate, care presupune conducători și conduși. Oricât de armonice ar fi relațiile dintre șefi și guvernați, nu se poate ca în masa acestora din urmă să nu existe nemulțumiți cari să unelteasă împotriva ordinei stabilite la un moment dat. Pentru apărarea acestei ordine este nevoie de un serviciu de poliție, *„restrâns și ocult la început,* desvoltat și oficial mai târziu".

In statul modern, poliția de siguranță de stat are o complicată aparatură și uzează, pentru ajungerea scopului pe care-l urmărește, de metode și mijloace din ce în ce mai perfecționate.

O deosebită importanță dă d. Mântulescu organizării poliției în România. Studiindu-i evoluția, organizarea și activitatea, d-sa face totodată serioase și juste aprecieri critice. De asemeni, interesante sunt vederile d-sale în ceiace privește rezolvarea conflictului în care s'ar putea găsi la un moment dat funcționarul poliției de siguranță de stat, silit prin atribuțiile sale să lupte pentru apărarea autorității statului în contra intereselor națiunii. Singura soluție este demisia din funcțiune și continuarea luptei ca simplu cetățean.

O largă discuție mai este purtată și asupra raporturilor diferitelor servicii de siguranță de stat, fie ele între ele, fie cu organele ministerului de care depind.

Aparte, și cu multă amănunțime, este analizată și problema raporturilor șefului suprem al serviciului poliției de siguranță de stat și Șeful Statului însuși, pe deasupra și fără știința titularului ministerului de interne, de multe ori profan în materie.

Cu toată seriozitatea pe care o comportă, este iarăși discutată problema precizării atribuțiilor și a ierarhiei.

O serie interesantă de concluziuni arată necesitatea întăririi poliției de siguranță de stat, în actuala conjunctură internă și externă a țării noastre.

Cartea d-lui Dimitrie Mântulescu este plină de elemente cari o puteau face să devieze ușor dela ținuta ei științifică. Suntem, într'adevăr, în domeniul cel mai încărcat de senzațional: spionaj, contraspionaj, cabinete negre, servicii de informații și contrainformații, curente subversive, etc., etc.

Autorul a știut să se strecoare cu o rară abilitate și să se scuture de ispitele de bagatelizare cari îl pândeau la tot pasul. D-sa a reușit să ne dea, așa cum și-a propus chiar, o lucrare strict științifică în care o severă muncă de sistematizare este întrecută numai de o bogată și serioasă contribuție personală.

Const. Tomescu

SPORT

Din cauza ploii

Matchul „Venus"—„Gloria"

a fost întrerupt în minutul 40

Matchul continuă azi, rezultatul fiind 1-0

Matchul dintre campion și leaderii clasamentului a reușit să aducă un mare număr de spectatori, curioși să vadă actuala formă a „Gloriei". Faima cu care veniseră arădanii n'a fost cu nimic desmințită. Atât cât au jucat au arătat o formă de zile mari, reușind să-și domine adversarul. Nu e mai puțin adevărat că și „Venus" s'a prezentat sub așteptări. In special înaintării nu i-a reușit nimic.

„Gloria" s'a arătat a fi aceeași din trecutul campionat. A mai câștigat în omogenitate și sunt extrem de periculoși în fața porții.

Cauza slabei comportări a atacului venusist o vedem în insuficiența lui Colea, care a trebuit, în ultimul moment, să înlocuiască pe Fieraru, care e indisponibil. Or, fără mijlocaș centru, orice echipă are scăderi.

Goalul a fost marcat în min. 25 de către Fritz, care reușind să treacă de Sfera, deși a intervenit și Iordăchescu, a marcat un goal destul de frumos.

ECHIPELE

„VENUS": Iordăchescu, Sfera, Albu; Bărbulescu, Colea Vâlcov, Gorgorin; Gavrilescu, Ploeșteanu, Bodola, Petea, Ene.

„GLORIA": Theimler, Vaciassy, Volintir; Lupaș, Dobra, Baici; Igna, Roban, Fritz, Nicola, Mercea.

Arbitrajul d-lui Mureșan, satisfăcător.

Rezultatul de ieri (1-0) în dauna „negrilor", va imprima matchului de azi o notă de dispută dârză.

Arădanii vor să-și păstreze avantajul, iar campionii vor face tot posibilul pentru a scăpa de înfrângere.

SFERA

Cu aceste caractere, partida se anunță spectaculoasă.

Vor reuși „negrii" să reducă handicapul și să învingă? Ar fi un tur de forță de care au mai dat de multe ori dovadă. Au însă, acum, în față, o echipă în plină formă, care nu se va lăsa învinsă așa de ușor, mai ales că au și un punct avantaj.

D-lui Mureșanu i se vor prezenta aceleași formații de ieri.

„Juventus", net superior, a învins

Crișana cu 2-1 (1-0)

— Orădenii sunt în formă —

Pe arena din fața gării de Est, în fața unui public puțin numeros, s'a desfășurat întâlnirea dintre roș-albaștrii și „Crișana".

Echipa lui Brandabur a dovedit o complectă revenire în formă, și așa cum au jucat eri, erau periculoși pentru orice adversar. Dacă n'au marcat mai mult, e datorită ghinionului, care i-a urmărit tot timpul matchului.

„Crișana" s'a dovedit a fi o echipă omogenă, care, deși fără vedete, va juca un rol important în actualul campionat.

Matchul a fost destul de spectaculos, dacă ținem seamă de faptul că terenul a încurcat enorm pe jucători.

CINE A MARCAT

Pentru „Juventus", Dunăreanu în prima repriză, și Oană în cea de a doua. Pintea a reușit să reducă handicapul.

D-lui Tonny Irimescu, care a condus acceptabil, i s'au aliniat formațiile : „JUVENTUS" : Ego Munteanu ; Dragomirescu, Dumitriu ; Petrescu, Palmer, Brandabur ; Oană, Vaida, Zăinescu, Dunăreanu, Moldoveanu.

Ne-a plăcut dela roș albaștrii, apărarea Brandabur, iar dela înaintare Zăinescu și Dunăreanu.

Dela orădeni toți au muncit la fel și a releva pe unul, înseamnă a nedreptăți pe ceilalți.

Se va proceda

Matchul România B - Ungaria B ?

In cursul zilei de azi se așteaptă un telefon dela Budapesta în legătură cu perfectarea matchului internațional România B.-Ungaria B.

Se pare că tratativele sunt pe calea cea bună. Astfel că la 26 Octombrie, mai mult ca sigur că vom asista la această interesantă dispută.

Turcia ne-a propus

Două matchuri pentru 28 și 30 Octombrie

...dar F. R. F. A. a refuzat

La F.R.F.A. s'a primit din partea Federației otomane propunerea de a susține două matchuri internaționale.

Și anume: un match la 28 Octombrie în care naționala noastră ar urma să întâlnească pe cea a Turciei și alt match, la 30 Octombrie, între Ankara și București. Ambele partide urmau să aibe loc la Ankara.

F.R.F.A. a refuzat însă propunerea federației otomane.

O mare reuniune internațională de box

Cunoscutul organizator ploeștean d. Gh. Chițu, duce tratative pentru organizarea, la București, a unei gale internaționale de box, care ar avea următorul aspect :

Charles Rutz-Spakow.
Toma Aurel-Ernst Weiss.
Gh. Popescu-Holtzer.

și revanșa Milică Teodorescu-Mielu Doculescu.

Ce matchuri internaționale se vor disputa în luna Octombrie

5 Oct.: Austria — Letonia la Viena.
10 Oct.: Austria — Ungaria la Viena.
10 Oct.: Jugoslavia — Polonia la Katowice.
10 Oct.: Polonia B — Letonia la Vilno.
10 Oct.: Norvegia — Irlanda la Oslo.
17 Oct.: Suedia — Danemarca la Stockholm.
17 Oct.: Danemarca B — Finlanda la Copenhaga.
17 Oct.: Elveția — Franța la Paris.
24 Oct.: Austria — Cehoslovacia la Viena.
31 Oct.: Franța — Olanda la Amsterdam.
31 Oct.: Elveția — Italia la Zurich.

Telega Club — H. L. A. 10-1 (6-1)

Eri dimineață pe arena din Splai s'a disputat partida de campionat divizia B, între „Hatmanul Luca Arbore" din Rădăuți și „Telefon Club". Aceștia din urmă vădind o netă superioritate și-au învins adversarul cu scorul de 10-1, după ce la pauză conduceau cu 6-1.

Divizia A

SERIA I

SATU MARE : „Olympia"-D. U. I. G. 3-0 (0-0).
ARAD : „A. M. E. F. A."- „Phonix" 4-1 (1-1).
PIETROȘANI : C. A. O.-Jiul 3-3 (3-2).
TIMIȘOARA : „Rapid"-„Chinezul 4-1.

SERIA II

CLUJ : Ripensia-„U" 5-2 (3-0)
CERNAUȚI : A. C. F. R.-Dragoș Vodă 4-3.

Divizia B

BRAILA : Fr. Româna-Macabi 4-2 (2-1).
CERNAUȚI : Iahn-D. V. A. 1-1 (0-0).
CONSTANȚA : Victoria-Sporting (forfait).
GALAȚI : Tricolor C. F. P. V.-Gloria C. F. R. 1-0.
CRAIOVA : Rovine Griviția-S. G. S. (Sibiu) 5—0.
SIBIU : C. F. R. (Simeria)-Șoimii (Sibiu) 2-1.

CLASAMENTE

Seria I

1)	Unirea Tricolor	4	3	1	0	11-2	7
2)	Amefa	4	3	1	0	13-3	7
3)	Chinezul	4	3	0	1	17-7	6
4)	Victoria	3	2	1	0	8-3	5
5)	Rapid	4	2	1	1	7-4	5
6)	D. U. I. G.	5	2	1	2	7-11	3
7)	Olympia	4	1	1	2	4-6	3
8)	Jiul	5	1	1	3	5-16	3
9)	Phoenix	5	1	0	4	6-12	2
10)	C. A. O.	4	0	1	3	7-15	1

Seria II

1)	Gloria	4	3	1	0	11-2	7
2)	Ripensia	4	3	0	1	17-10	7
3)	A. C. F. R.	5	2	1	2	13-13	5
4)	Venus	2	2	0	0	6-2	4
5)	Dragoș Vodă	4	2	0	2	7-4	2
6)	Vulturii	4	2	0	2	5-7	4
7)	Crișana	5	2	0	3	7-9	4
8)	Sp. Studențesc	3	1	0	2	6-8	2
9)	Juventus	4	1	0	3	5-11	2
10)	Universitatea	5	1	0	4	9-18	2

„Universul" B.T.M.T. 3-1

In cadrul campionatului regional, s'a desfășurat Duminică după amiază, pe terenul B. T. M. T., partida dintre echipa ziarului „Universul" și cea a clubului gazdă.

Deși timpul a fost urît, fazele jocului s'au ridicat de cele mai multe ori la un nivel spectaculor. „Universul" a reușit să-și adjudece victoria cu scorul 3-1, după ce la pauză conducea numai cu un punct diferență.

Krupka a câștigat Decathlonul național

Eri, pe stadionul „Principele Carol" au continuat probele Decathlonului național.

In urma rezultatelor, pe care le dăm mai jos, Krupka a reușit să întreacă la puncte pe Ciaclani și să câștige Decathlonul național.

REZULTATELE TECHNICE

110 m. garduri : Krupka 17 s. (651 pt.)
DISC : Ciaclani 33 m. 95 (541 pt).
Prăjină : Drimiș 2 m. 80 (431 pt).
SULIȚA : Krupka 34.85 (679 pt.).
1500 m. : Krupka 34 s. 7 (583 m).

PUNCTAJ GENERAL

1) Krupka (Esta Sun) 5636 pt.
2) Ciaclani (Venus) 5356 pt.
3) Drimiș (Șoimii) 4072 pt.

Volley

Pe terenurile „Sp. Studențesc" s'au disputat eri matchuri de volley și basket.

Studentele, cu lipsuri în formație au trebuit să cedeze Metalosportului. Totuși am putut remarca posibilitățile d-relor Riegler și Zamfirescu, dela Sp. Studențesc.

„METALO SPORT" — „SP. STUDENȚESC" : 15-8, 12-15 ; 15-13.

„Iureș" A. — „Telefon Club" A: 5-2, 15-7.

Mișcarea LITERARA și artistică

Cronica dramatică

Studio-ul Teatrului Național

Deschiderea stagiunii : Comemorarea lui I. L. Caragiale

Capitala are un nou teatru. Evenimentul trebue subliniat deoarece un teatru în plus, și încă unul din cele mai frumoase, dacă nu cel mai frumos pe care îl are țara, înseamnă un pas mare spre cultură, spre artă. Studio-ul Teatrului Național din localul primăriei de Galben, este sala minunată, confortabilă, elegantă, dotată cu tot ceeace tehnica modernă cunoaște până în prezent în acest gen. Cu adevărat prima noastră scenă și cu dânsa metropola României se pot mândri.

Intr'un asemenea cadru și în prezența unei excepționel de selecte asistențe s'a ridicat cortina, spre a se comemora în acelaș timp 25 de ani dela moartea marelui nostru clasic I. L. Caragiale.

Direcția Teatrului Național a ales fericit ocaziunea inaugurării Studio-ului în acelaș timp cu comemorarea celui mai de vază autor dramatic ce l'am avut. S'a reprezentat „Conu Leonida față cu reacțiunea" și „D'ale Carnavalului", cunoscutele lucrări ale lui Caragiale, cari sunt de mult fixate în repertoriul nostru clasic. Cu o distribuție judicioasă, s'a redat cât mai apropiat acea unitate de acțiune și de ansamblu care este absolut indispensabilă pentru a reda spiritul și atmosfera caragealiană. S'a reușit pe deplin. Memoria marelui nostru dramaturg a fost slăvită într'o ambianță sărbătorească, cât mai strălucitoare. Direcție, regizorat, actori, cu toții s'au întrecut în a se achita la superlativ de nobila misiune.

Splendidul teatru inaugurat, și slăvirea primului nostru clasic dramatic, a dat prilej publicului să fie în admirație sinceră.

Se cuvine un cuvânt de laudă și primăriei sectorului de Galben, care a ținut să-și facă un punct de onoare asumându-și integral partea materială pentru realizarea Studio-ului primei noastre scene. Aci, bucureștenii vor avea prilejul să vadă jucându-se teatru bun, lucrări originale românești cât și lucrări celebre din repertoriul modern universal. Un pas sigur deci înainte.

Al. B.

Aspecte, Insigne, Comentarii

D. prof. I. E. Torouțiu — ale cărui „STUDII ȘI DOCUMENTE LITERARE" l-au situat definitiv printre cei mai mari cărturari ai neamului nostru, este și un mare iubitor al artei. De curând a editat următoarele cărți : „VIORI DE LUT" (poeme) de T. Al. Munteanu ; „CURCUBEU PESTE ȚARA" (poezii) de Teofil Lianu; „SEMNE 'N SCUTURI" (poeme) de Ion Roșca (toate trei apărute ieri în librării); „HAIDUCII" (piesă) de Mihail Horodnic ; „CANTECE DE ȚARA" (versuri) de Vasile I. Posteucă ; „POEME" de E. Ar. Zaharia și „DIAMANTE ALBE ȘI NEGRE" (poezii) de Aspazia Munte, cari vor apare peste câteva zile.

Felicităm călduros pe d. prof. I. E. Torouțiu pentru acest gest nobil.

„Curcubeu peste țară" — *volumul de versuri al d-lui Teofil Lianu, a ieșit de sub tipar. Mâine va fi în librării.*

S'a deschis — în sala ziarului „UNIVERSUL" expoziția tânărului pictor Ioan Papazoglu.

Amatorii de artă găsesc în tablourile lui Papazoglu nu numai expresia unui real talent dar și pe aceia a căutării unui stil românesc în pictură.

„Domnița de Snagov" — volumul care va omagia anul acesta numele lui Panait Istrati, care l-a scris, întâi în franțuzește, se află sub tipar.

In curând va fi în vitrina librăriilor.

„Insemnări sociologice" — revista de sociologie a d-lui prof. Traian Brăileanu dela Cernăuți publică în n-rul pe Septembrie 1937: Uneltiri criminale de Traian Brăileanu; Aspectul real al primejdiei jidovești de Ion Țurcan; Fascismul și libertățile democratice de Leon Țopa.

Sumarul e completat de o amplă și documentată cronică a cărților și revistelor.

„Semne'n scuturi" — se numește volumul de poezii al regretatului poet iconar Ion Roșca, ieșit azi de sub teascurile editurii *„Bucovina"*.

Apărute într'o ediție îngrijită de d. E. Ar. Zaharia și cu o prefață de d. Mircea Streinul, poeziile lui Ion Roșca înscriu în literatura românească o biruință.

Pentru aceasta vom reveni.

„Urlătoarea"

D. avocat Victor Dimitriu va face să apară în curând un volum intitulat „Baroul român creștin". Noua lucrare va aduce din nou în discuție lupta frumoasă purtată pentru românizarea breaslei avocățești.

Mai jos, dăm un mic fragment, intitulat **„Urlătoarea"**.

Fraților, simt norii primejdiei planând asupra noastră. Trebuie să spintecăm furtuna ca să nu pierdem direcția. Și aceasta o facem aci, în această sală, „Urlătoarea", care de azi înainte trebuie să se numească „URNITOAREA".

ISTRATE N. MICESCU
(discursul din 23.2.935)

Cuvintele de mai sus, ale maestrului Micescu, sunt cel mai frumos omagiu pe care a putut să-l aducă vre-odată un aristocrat al gândirii juridice și al barei neaoșe românești „Urlătoarei", pe care protipendada marilor juriști, — personalitățile — cu sediul la primul etaj al Palatului de Justiție, au disprețuit-o, aruncându-i tot felul de invective.

„URNITOAREA" trebue să se numească, de azi înainte, această sală — a spus maestrul Micescu, la 23 Februarie 1935, atunci când mișcarea abia începuse, — și cu drept cuvânt.

Această mică sală, în care avocații își fumează țigara și își sorb cafeaua, trecându-și timpul între două procese, este o sală istorică și pe frontispiciul ei, în momente grele, când mișcarea de redeșteptare națională a A. A. R. C.-ului, menită să curețe leprele cari ne invadaseră profesiunea, era privită cu dispreț de unii sau cu neîncredere de alții, a fluturat și flutură încă banderolele tricolore, încadrând pancarda pe care stă scris: „Trăiască Baroul român creștin".

Aici, în această sală, a început, timidă, marea mișcare, ce avea — numai peste câteva luni, să zgudue țara din temelii, redeșteptând-o la glasul conștiinței naționale.

Acestei „Urlătoarea", veche calificare a unor vremuri de pălăvrăgeală democratică, de turn Babel, în care idiomul jidovesc se amestecă în larma inconștienței românești, care se complăcea în compania „fraternelă" — „libertară" și „egalitară" a tuturor Șloimilor și Izidorilor, la o cafea ca și în consiliul de disciplină al baroului, i-a substituit cu drept cuvânt, marele psiholog calificarea de „URNITOAREA".

Disprețul protipendadei — pomenită mai sus — care nu cobora în „Urlătoare" decât când se apropiau alegerile pentru barou sau Uniune, ca și omagiul ilustrului maestru, nu se adresau acelei săli, tip de cafenea rangul doi, situată jos, în palat, sub scara ce duce la curțile de apel — ci acelor confrați, — care deși copleșiți și amărâți de necazurile unei vieți de mizerie, într'o profesiune pauperizată, stoarsă de criza provocată în deosebi de invazia jidovilor pripășiți pe meleagurile noastre, — nu s'au lăsat o clipă seduși de glasul de sirenă al propagandiștilor paradisului roșu, ci iubindu-și neamul și țara, au stat de veghe, sunând alarma în momente de primejdie.

„Urlătoarea" a sunat mobilizarea tuturor conștiințelor românești din barourile și profesiunile țării!

Ea a fost și este cartierul general al acestei mari mișcări și a scrie istoria mișcării românismului integral, fără a se aminti de „Urlătoare", ar fi să se falsifice istoria.

Ei i se cuvine întregul omagiu!

*

Cât despre „protipendada" cocoțată la primul etaj, constituită în diverse „solidarități" și asociații de „profesioniști intelectuali" — adevărate paravane ale oficinelor oculte judeo - masono - politicianiste, noi ne-am spus părerea și le-o repetăm astăzi în scris.

Acești domni, în marea lor majoritate, sunt „foste excelențe" în diverse guverne, cari au „fericit" țara românească dela războiu încoace, aducând-o în halul de astăzi.

Corpul avocaților a fost pepiniera din care s'au recrutat, în marea lor majoritate, oamenii politici, cari au dat țara pe mâna străinilor și a jidovilor.

Ca probă că în barou este pepiniera „elitelor", invoc experiența ultimilor 20 de ani, în care mediocrițătile baroului au reprezentat „elita în politică".

Neamul acesta românesc, dacă ar fi să tragă la răspundere pe cineva pentru dezastrul în care se află astăzi, ar trebui să înceapă cu acest Corp, compromis, nu atât prin greșelile și abaterile profesionale ale avocaților, cât mai ales prin „activitatea" excelențelor — avocați — pusă în slujba internaționalimului iudeo-masonic.

Pe aceste excelențe le-a interesat întotdeauna ce spune Geneva, Cuba, Patagonia, etc.... dar nu soarta acestui neam care se sbate pe moarte în ghiarele hidrei jidovești.

Pe aceste foste și viitoare excelențe democrate, cu câte zece secretari și gineri „cușăr" după ei, îi înțelegem.

La disprețul lor, răspundem cu disprețul nostru.

Dacă ne vor mai amenința, îi vom lovi pentru a-i lecui de sfidare.

„A. A. R. C." trebue să spele rușinea trădării de neam și țară care plănează asupra Corpului de avocați.

In îndeplinirea acestei sacre misiuni — nu cunoaște piedici. — Și va izbândi!

Victor Dimitriu

Teatrul Național

Serenada din trecut

de Mircea Dem. Rădulescu

Marți 5 Octombrie seara se reprezintă pentru a 58-a oară „SERENADA DIN TRECUT", comedia d-lui MIRCEA DEM. RADULESCU, marele succes al primei noastre scene.

Elogiată de întreaga critică dramatică, premiată de două ori de Direcția Teatrului Național, și înscrisă în repertoriul permanent, „SERENADA DIN TRECUT" realizează unul din cele mai de seamă spectacole reprezentate pe scena Naționalului.

Reprezentând lupta între străinism și naționalismul autohton, lupta între civilizația apuseană și datina românească, piesa d-lui Mircea Dem. Rădulescu prin originalitatea conflictului, prin viguroasa dramă care se desfășoară și prin ținuta literară de aleasă și avansată poezie, se clasează printre cele mai valoroase lucrări teatrale.

Fastuos montată de d. Ion Sahighian, cu muzică de scenă de maeștrii Al. Bărcănescu și Mihăilescu Toscani, și interpretată magistral de valoroasa pleiadă de artiști ai Teatrului Național, „SERENADA DIN TRECUT, realizează unul din cele mai mari succese ale primei noastre scene.

Faceți zid în jurul Altarelor!

Dați pentru slava Bisericii noastre creștine. Fără o Biserică tare ne prăbușim în dezastrul Spaniei

Din inițiativa d-lui profesor N. Iorga, mâhnit și revoltat de jalea în care se sbate Sfânta Biserică Udrican, „Porunca Vremii" a deschis o listă de subscripție, adresată EXCLUSIV SUFLETULUI ROMANESC ȘI CREȘTIN, spre a-și apăra sfintele Altare ale lui Hristos.

Toate sumele subscrise, se vor strânge într'un „FOND NAȚIONAL PENTRU APARAREA BISERICII STRABUNE", la dispoziția marelui nostru Nicolae Iorga, care, împreună cu I. P. S. PATRIARH, va avea să hotărască destinația ce i se va da.

Subscripția s'a deschis pentru a se reface clădirea și pictura sfintei Biserici Udrican, asfixiată de intoleranța ghetto-ului Văcărești din Capitală. Subscripțiile, însă, în acest fond de apărare creștină se vor permanentiza chiar după acoperirea cheltuelilor cerute de refacerea Bisericii Udrican, ele urmând să aline durerile tuturor lăcașurilor străbunei noastre credințe, mai ales a acelora cari au o însemnătate istorică și să servească la ridicarea de noui Sfinte Biserici acolo unde un stat democratic și francmasonic nu se prea grăbește să intervină.

Așteptăm cu nădejde dania Țării.

ROMANI și ROMANCE, pentru ziua de mâine a copiilor voștri, spargeți piatra din inima voastră ! Dați pentru slava lui Hristos, dacă nu vreți să ajungem în tragedia Spaniei.

Soldul zilei (a 50-a) precedente: lei 207.147

G-ral Jitianu, București, lei	300
Soc. Tinerimea Română, prin d. prof. Nae Dumitrescu,	1.000
Ursu I. Nicolae, Șc. Subofițeri de Ad-ție, Odobești,	20
Oniță Mircea, Șc. subofițeri de Ad-ție, Odobești,	20
Floarea Nicolae, Șc. subofițeri de Ad-ție, Odobești,	10
Emil Papuc, Slatina-Olt,	100
Col. Piperescu, pensionar, București,	200
Ing. N. Andrei, Mărăcineni-Muscel	250
Vasile Schiancu, Budești-Ilfov	250
M. D. București	100
D-ra M. D., București	100
D-ra C. D., București	100
Mircea Liveanu, București,	100
Total, lei	**209.697**

*

Domnule director,

Am onoare a vă trimite pe lângă aceasta suma de lei UNA MIE drept subscripție pentru frumoasa d-voastră inițiativă ce ați deschis pentru „FONDUL DE APARARE A SFINTELO RBISERICI".

Regretăm mult că nu putem face așa cum am fi dorit.

Nae Dumitrescu
președintele Soc. „Tinerimea Română"

DE LA O ZI LA ALTA

TEATRU

TEATRUL NAȚIONAL : Poveste de iarnă (premieră).
REGINA MARIA: „Kean".
COMOEDIA: „Om de încredere". Cu începere de Luni: piese de Caragiale.
ALHAMBRA: „Expoziția internațională Alhambra".
TEMPO: „Nepoata... d-lui ministru".
MODERN: „Noaptea de 13...".
STUDIO: „Conul Leonida față cu Reacțiunea" și „D'ale carnavalului". Luni: „George și Margaret"

CINEMA

ARO : Contesa Alexandra și jurnal.
VOX: Răzbunarea.
CAPITOL : Ogorul, jurnal și completare.
FEMINA: Romanul unui trișor, jurnal și completare.
TRIANON : Drumul spre glorie și jurnal.
A.R.P.A. : Pat și Patachon, pasageri clandestini, jurnal și completare.
ROXY: Ogorul, jurnal și completare
FORUM: Femei în dragoste, jurnal și completare.
OMNIA: Buffalo Bill și revistă.
CITY: Reputația d-rei Alenburi și Clasa VIII-a.
ELYSÉE : Drumul spre glorie și jurnal
MARCONI : Doamna Bovary, Joc periculos și jurnal.
MODEL : Revolta de pe Bounty, Banda veselă și jurnal.
COTROCENI: Nich gentleman detectiv, jurnal și Silly Simphonyes.
FRANKLIN : Port Arthur, Melodii pe Dunăre și Jurnal.
DARLY: Cânt numai pentru tine și Schanghai sub gloanțe.
TRIUMF (Griviței 335): Sving și Charlie Chan în crima din circ.
DICHIU: Mesagiul secret, jurnal și completare.
ORFEU : Codul secret și Stan și Bran electricieni.
MILANO: Inamicul femeilor, completare și jurnal.
AIDA: Desonorata.
PACHE : Dușmănie și completare colorată.
BARCELONA: Marșul de noapte și Teroarea deșertului.
CENTRAL : Dama cu Camelii și Michel Strogoff.
VOLGA-Dorobanți: Panama, jurnal și completare colorată.
ILEANA (sală și grădină, str. Avrig 1): Un sărut fatal și Mâinile lui Orlac.
ȘIC: „Insula groazei", „Minciuna" și comedie.
DORY: Suflete sbuciumate și Revolta de pe Bounty.
UNIC: Casa Visurilor, Mikey Mouse și jurnal românesc.
DIANA: Sub masca diavolului, jurnal și completare.
LILLI: Parada dragostei, jurnal, completare și revistă.
FLORIDA: Vladia Korsacov și completare.
CARMEN-SYLVA (Kisseleff): Gâsca fetiță bogată și Aventuriera din Monte-Carlo.

RADIO

Luni, 4 Octombrie 1937

14.10. Radio-jurnal : Ora, Mersul vremii, Bursa, Știri interne și externe.
14.30. Muzică variată (discuri).
15. Ultimele știri.
19. Ora, Mersul vremii.
19.03. Mari virtuozi (discuri).
1.30. Concert de muzică românească. Orchestra Radio, dirij. de Const. Nottara.
20.15. Promoția războiului și destinul ei, de col. Corneliu Slăvescu.
20.30. Continuarea concertului de muzică românească al orchestrei Radio.
21.20. Cărți și reviste.

Radio-România

21.30 - 22.05. Muzică distractivă (discuri).

Radio-București

21.30. Muzică de cameră. Quartetul Theodorescu : (Al. Theodorescu, vioară I, I. Jelescu, vioara II, Al. Rădulescu, violă și I. Fotino, violoncel) : Quartet în fa major de Giulia Recli.

Radio-România și Radio-București

22.05. Constantin Stroescu (canto).
22.30. Sport, Radio-jurnal.
22.45. Concert de noapte al orch. Vasile Julea, transmis dela restaurantul „Coșna".
23.45. Jurnal pentru străinătate în limba franceză și germană.
23.55. Ultimele știri.

Radio Experimental I
și
Radio Experimental II

21. Muzică variată.
21.20. Informațiuni universitare.
21.30. Muzică românească și distractivă.

Marți, 5 Octombrie 1937

6.30. Deschiderea emisiunii. Gimnastică ritmică. Radio jurnal. Concert de dimineață (discuri). Sfaturi gospodărești și medicale.
7.30. Inchiderea emisiunii.
13.10. Concert de prânz. Orchestra Victor Predescu (voce Lia Crăciunescu).
14.10. Radio jurnal: Ora. Mersul vremii. Bursa. Știri interne și externe.
14.30. Continuarea concertului.
15.00. Ultimele știri.
19.00. Ora. Mersul vremii.
19.03. Concert de muzică variată și distractivă (discuri).

UNIVERSITATEA RADIO

20.00. Organizarea muncii științifice, de prof. Enric Oteteleșanu.
20.20. Concert de mandoline. Orchestra Ion Fazlă.
20.55. Biblioteca domnească a Mavrocordaților, de Vasile Mihordea.
21.10. D-na Evantia Costinescu (canto).
22.30. Sport. Radio jurnal.
22.45. Continuarea concertului simfonic.
23.15. Muzică distractivă (disc).
23.45. Jurnal pentru străinătate în limba franceză și germană.
23.55. Ultimele știri.

RADIO EXPERIMENTAL I ȘI RADIO EXPERIMENTAL II

21.00. Muzică variată.
21.20. Informațiuni universitare.
21.30. Muzică românească și distractivă.

CAPITOL ȘI ROXY
OGORUL
Jurnal și complectare

VIAȚA POLITICĂ

Referendum-ul „Poruncii"

PRIN NETREBNICIA NOASTRĂ LA RUINA NEAMULUI

x

Jidanii și străinii sapă la temelia Românismului. — Contribuția națională la progresul omenirii. — Românii cari-și vând Neamul și legea. — Naționalism și creștinism. — Uniunea sacră a bunilor români.

— Răspunsul d-lui Marin Ștefănescu, profesor universitar —

Eu mi-am rostit de multe ori cuvântul în această chestiune, atât înainte de războiul reîntregirii noastre naționale, cât și în timpul acestui război, precum și mai târziu. Și mi l'am rostit atât în scris cât și prin cuvântări, precum și prin activitatea mea, când eram secretar al „Societății române de Filosofie"; luptător pe front; membru în comitetul central al Caselor Naționale; secretar general al Ligii Culturale; președinte al Culturii Poporului și al „Astrei" secția Cluj; și mai ales dela 1926 de când sunt președinte al asociației „Cultul Patriei".

UMBRELE MARILOR NOȘTRI INAINTAȘI

Animat de tradiția neamului românesc, — reprezentată prin domnitori ca Neagoe Basarab, cronicarii Miron Costin, Niculae Costin, Dumitru Cantemir, printr'un Eufrosin Poteca, Heliade Rădulescu, Simion Bărnuț, Michail Kogălniceanu, Niculae Bălcescu, Dumitru Bolintineanu, Hașdeu, Eminescu, A. C. Cuza, Nicolae Iorga, — am căutat să precizez din ce în ce doctrina naționalistă. Am repetat în numeroase rânduri dece trebue să fim naționaliști, și cum trebue să fim naționaliști. Mi-am închinat viața acestei doctrine, acestui apostolat. Și sunt fericit să constat că actuala mișcare naționalistă pe care, între alții, și eu, mai ales în ultimii ani împreună cu prietenii dela „Cultul Patriei", am propovăduit-o, mergând uneori până la jertfă, a prins și prinde din ce în ce tot mai puternic.

D. prof. Marin Ștefănescu

Voi căuta, deci, să fac aici o sintesă a concepției mele, care este însăș doctrina naționalistă exprimată, sub diferite forme, de către cugetătorii de seamă ai României din cele mai vechi timpuri până în zilele noastre. Și îmi voi da toate silințele să fac aceasta în spiritul cel mai obiectiv, cel mai academic, cel mai înalt, cel mai științific cu putință. Căci naționalismul este cea mai înaltă doctrină la care se poate ridica ființa umană în trecerea sa dela uman la divin. Și nu trebue s'o întinăm prin atitudini sau expresiuni necorespunzătoare nobleții ce trebue s'o caracterizeze.

NAȚIONALISM ȘI CREȘTINISM

Am spus-o în repetate rânduri, și o spun și acum, aici, ca încheere, pentru ca să ne pătrundem tot mai adânc de acest adevăr. Este o lege a lumii ca fiecare să-și aibă o viață după meritul său. Iar meritul omului pe acest pământ este ca el să contribuie la civilizația umană, prin națiunea căreia el aparține, și după o învățătură cât mai identificată cu sublima învățătură creștină. Și așa fiind, să cercetăm această lege și la neamul nostru românesc. In mersul vieții sale, neamul nostru a prins să fie adânc creștin: Cu fruntea senină de Christos, dar încununat cu spini ca un Christos ce-și ducea crucea la calvar, pe muntele Golgota. Dintru început, năzuința lui, dorul lui, idealul lui, au fost sfânta învățătură creștină, iubirea, bunătatea, noblețea: Prin națiunea să împlinească el legea creștină a lui Dumnezeu pe acest pământ.

Dar, dintru început, l'au năpădit streinii, cari, la unii dintre fii săi, li-au sădit, în suflet, răutatea, pisma, neunirea. Și totuș, la răscruci de vremuri grele s'au ivit pristavi cari au vestit mântuirea. Și au venit mântuitorii. Asijderea și noi acum. Să priveghiem. Să fim apostoli, și mucenici să fim, ai unor zile mai bune, ce vor să sosească, ce trebuie să sosească. Ci te reculege, neam român și neam creștin. Să nu fii tu tot mai mult înzăbrănit în jale, și să nu cazi tu în nevolnicie, și să nu fii tu rob, lobag, sub obläduiri străine, lovit de bâjenii în frumoasa, în bogata, în mândra ta țară. Și toată sârguința, toate străduințele tale, să fie întru izbăvire.

DEȘTEAPTA-TE ROMÂNE!

Nu te dojenește gândul să stai în nepăsare, când dușmanii uneltesc împotriva unității tale, — unitate dată ție de Providență, prin jertfa vitejilor tăi fii? — Ci te reculege, neam român și neam creștin. Și să răsune încăodată, să răsune de isnoavă, și de istov, să răsune bărbătescul cântec: Deșteaptă-te Române! — Să fie pe tot întinsul țării noastre românești, să fie pe toate plaiurile noastre, prin văi și munți, și pe câmpie, să fie un divin suflu românesc și creștinesc, de regenerare morală și redeșteptare națională. Iar la altarul Patriei să amuțească, să înceteze toate patimile cari ne dezbină.

UNIREA NOASTRA SFANTA

Să înfăptuim unirea sacră a bunilor români. Nu barbar să fii tu, neam român și neam creștin. Dar să-ți aperi, până dincolo de viață, sfântul drept al tău. Să fim, da, îngăduitori, dar să nu fim prea toleranți pe propria noastră ruină. Aceasta nici lui Dumnezeu nu-i place. Ci suntem prea toleranți. Și ne-au năpădit străinii. Și dacă vom fi tot așa, ne prăpădim. Ci noi nu voim ca să ne sinucidem. Și întru acest țel să ne dăm toată munca noastră, și toată cinstea să ne-o dăm. Să avem o puternică armată română. Și, pe temelia acestei puteri, să înălțăm o strălucită civilizație română.

Marin Ștefănescu
profesor universitar
Președintele asociației
„Cultul Patriei"

*

ROMANI ȘI ROMANCE, răspundeți Referendum-ului! Cine socotește că n'are nimic de adăugat peste programul înfățișat de „Porunca Vremii", poate răspunde simplu pe o c. p.: „Ader la programul „PORUNCII", indicând numele, profesiunea și localitatea unde domiciliază.

Ce este naționalismul

Naționalismul este doctrina conform căreia oamenii sunt grupați în națiuni, și trebue să propășească prin contribuția adusă de ei la progresul națiunii lor. Națiunile, în desvoltarea generală a culturii umane, sunt ca notele muzicale într'o armonie, sau cum sunt culorile în curcubeu. Prin suprimarea lor ar dispare însuș progresul omenirii, precum prin suprimarea notelor muzicale sau a culorilor, ar dispare însăș armonia, însăș muzica, însuș curcubeul. Am examinat documentat această chestiune în diferite împrejurări. Nu este locul aici să reproduc această argumentare. Ea se găsește în ceeace am scris, sau în ceeace s'a scris despre cuvântările pe cari le-am ținut în diferitele părți ale țării.

Ci aici trebuie să semnalăm ca, așa fiind, rezultă că ceeace numim cultură în general este, sau trebuie să fie, o simfonie alcătuită din notele caracteristice ale fiecărei națiuni. Și, astfel, trebuie ca fiecare națiune să se afirme cât mai pură în mersul său către spiritualitatea supremă. De aceea trebuie ca orice națiune să se apere împotriva infiltrării streinilor care i-ar altera ființa.

Dar, tocmai de-aceea, naționalismul nu este, nu trebue să fie, o concepție barbară, și nici un umanitarism nelegitim, bolnăvicios. El nu este în toate înfățișările sale identic cu războiul. Ci este emulație. Și numai în ultimă analisă, ca ultima ratio, pentru a apăra dreptatea în extrem, cu orice preț, ne mai având alt mijloc, el este război.

Naționalismul este nota cea mai caracteristică, cea mai expresivă, pe care trebuie s'o aibă omul în trecerea sa, în înălțarea sa, prin umanitarism către divin. Adevăratul naționalism este, sau trebuie să fie, un „Cult al Patriei", adică aplicarea unei doctrine întemeiată pe ceeace este mai spiritual, mai sacru, mai divin într'o ramură de studiu, — în artă, în știință, în filosofie, în religie, — și care se găsește cu deosebire în creștinism. Naționalismul este năzuința, este străduința fiecărei națiuni de a-și desăvârși ființa proprie și de a fi, prin această desăvârșire, o contribuție cât mai prețioasă la mersul tuturor națiunilor prin umanitarism către divin.

Astfel, după cum am spus, soluția problemei pentru mântuirea neamului nostru, stă în afirmarea luminată, doctrinară, a românismului prin solidaritatea bunilor români; și stă într'un guvern sincer românesc, de suflete curate, și nu de politicieni de rea speță, cari zic astăzi una, mâine alta, cari una spun și alta fac.

Un guvern sincer românesc, animat sincer de sublima învățătură creștină, va putea și să dea amănuntele soluției salvatoare, precum și să aibă virtutea, curajul aplicării acestei soluții. Un atare guvern va educa poporul. Și românii trebuie să fie înainte de toate ei înșiși români. Căci streinul vrășmaș este ca un parasit. El nu se instalează decât în organismele slabe, degradate, și fuge de organismele curate, primenite, sănătoase, tari, virtuoase, bărbătești.

NELEGIUIȚII

Trebuie să formăm o opinie publică luminată, conștientă. Dacă am avea o asemeni opinie publică, atunci pactisanții de ieri cu inamicul nu și-ar mai îngădui să ne dea directive astăzi; și n'am mai asista, fără să aplicăm imediat sancțiuni, la josnica faptă de a vedea cum nevrednici printre cei mai nevrednici, cutează a lovi în însuși capul Bisericii noastre, și a asvârli cu noroi într'o valoare a neamului românesc ca Stelian Popescu, directorul ziarului „Universul", care a adus și aduce atâtea mari, neprețuite, servicii cauzei românești.

MUSAFIRII VREMELNICI

Deaceea avem nevoe, înainte de toate, de afirmarea românismului, iar nu a oricărui naționalism; și nu a oricărui românism, ci a aceluia care, animat de învățătura creștină, nu exclude nici arta, nici știința, nici filosofia, nici religia, pentru a ne împlini înalta noastră menire în lume. Să fie, deci, ajutați în primul rând bunii români în desvoltarea lor economică și spirituală, iar nu invers, streinii și înstreinații, cum se întâmplă în foarte multe cazuri. Streinii, oricare ar fi ei, sunt sau trebue să fie musafiri vremelnici, și cari trebue să se conducă, în consecință, cu bună cuviință; iar îndesirabililor să li se aplice legea îndesirabililor; și românii cei nevrednici să fie stigmatizați.

SOLIDARITATEA BUNILOR ROMANI

Astfel, după cum am spus, soluția problemei pentru mântuirea neamului nostru, stă în afirmarea luminată, doctrinară, a românismului prin solidaritatea bunilor români; și stă într'un guvern sincer românesc, de suflete curate, și nu de politicieni de rea speță, cari zic astăzi una, mâine alta, cari una spun și alta fac.

Un guvern sincer românesc, animat sincer de sublima învățătură creștină, va putea și să dea amănuntele soluției salvatoare, precum și să aibă virtutea, curajul aplicării acestei soluții. Un atare guvern va educa poporul. Și românii trebuie să fie înainte de toate ei înșiși români. Căci streinul vrășmaș este ca un parasit. El nu se instalează decât în organismele slabe, degradate, și fuge de organismele curate, primenite, sănătoase, tari, virtuoase, bărbătești.

NELEGIUIȚII

Trebuie să formăm o opinie publică luminată, conștientă. Dacă am avea o asemeni opinie publică, atunci pactisanții de ieri cu inamicul nu și-ar mai îngădui să ne dea directive astăzi; și n'am mai asista, fără să aplicăm imediat sancțiuni, la josnica faptă de a vedea cum nevrednici printre cei mai nevrednici, cutează a lovi în însuși capul Bisericii noastre, și a asvârli cu noroi într'o valoare a neamului românesc ca Stelian Popescu, directorul ziarului „Universul", care a adus și aduce atâtea mari, neprețuite, servicii cauzei românești.

NAȚIONALISM ȘI CREȘTINISM

Desigur, naționalismul trebuie să fie nu barbar, ci întemeiat pe creștinism. Dar tocmai de aceea trebuie să fie hotărît, fără șovăire, în nobilele sale manifestări. Cum am spus, nu este vorba numai de evrei, ci de orice străin și de orice român nevrednic, cari activează împotriva propășirii noastre naționale. Ce-i folosește mielului că îl taie un măcelar sau altul? Pentru el este tot una; tot desființător al ființei sale este și unul și altul. Ce-i folosește neamului românesc că îl robesc evreii, germanii, rușii, sau românii cei nevrednici? Tot una este: tot desființători ai ființei sale sunt și unii și alții.

MUSAFIRII VREMELNICI

Deaceea avem nevoe, înainte de toate, de afirmarea românismului, iar nu a oricărui naționalism; și nu a oricărui românism, ci a aceluia care, animat de învățătura creștină, nu exclude nici arta, nici știința, nici filosofia, nici religia, pentru a ne împlini înalta noastră menire în lume. Să fie, deci, ajutați în primul rând bunii români în desvoltarea lor economică și spirituală, iar nu invers, streinii și înstreinații, cum se întâmplă în foarte multe cazuri. Streinii, oricare ar fi ei, sunt sau trebue să fie musafiri vremelnici, și cari trebue să se conducă, în consecință, cu bună cuviință; iar îndesirabililor să li se aplice legea îndesirabililor; și românii cei nevrednici să fie stigmatizați.

SOLIDARITATEA BUNILOR ROMANI

Astfel, după cum am spus, soluția problemei pentru mântuirea neamului nostru, stă în afirmarea luminată, doctrinară, a românismului prin solidaritatea bunilor români; și stă într'un guvern sincer românesc, de suflete curate, și nu de politicieni de rea speță, cari zic astăzi una, mâine alta, cari una spun și alta fac.

Un guvern sincer românesc, animat sincer de sublima învățătură creștină, va putea și să dea amănuntele soluției salvatoare, precum și să aibă virtutea, curajul aplicării acestei soluții. Un atare guvern va educa poporul. Și românii trebuie să fie înainte de toate ei înșiși români. Căci streinul vrășmaș este ca un parasit. El nu se instalează decât în organismele slabe, degradate, și fuge de organismele curate, primenite, sănătoase, tari, virtuoase, bărbătești.

NELEGIUIȚII

Trebuie să formăm o opinie publică luminată, conștientă. Dacă am avea o asemeni opinie publică, atunci pactisanții de ieri cu inamicul nu și-ar mai îngădui să ne dea directive astăzi; și n'am mai asista, fără să aplicăm imediat sancțiuni, la josnica faptă de a vedea cum nevrednici printre cei mai nevrednici, cutează a lovi în însuși capul Bisericii noastre, și a asvârli cu noroi într'o valoare a neamului românesc ca Stelian Popescu, directorul ziarului „Universul", care a adus și aduce atâtea mari, neprețuite, servicii cauzei românești.

NAȚIONALISM ȘI CREȘTINISM

Desigur, naționalismul trebuie să fie nu barbar, ci întemeiat pe creștinism. Dar tocmai de aceea trebuie să fie hotărît, fără șovăire, în nobilele sale manifestări. Cum am spus, nu este vorba numai de evrei, ci de orice străin și de orice român nevrednic, cari activează împotriva propășirii noastre naționale. Ce-i folosește mielului că îl taie un măcelar sau altul? Pentru el este tot una; tot desființător al ființei sale este și unul și altul. Ce-i folosește neamului românesc că îl robesc evreii, germanii, rușii, sau românii cei nevrednici? Tot una este: tot desființători ai ființei sale sunt și unii și alții.

MUSAFIRII VREMELNICI

Deaceea avem nevoe, înainte de toate, de afirmarea românismului, iar nu a oricărui naționalism; și nu a oricărui românism, ci a aceluia care, animat de învățătura creștină, nu exclude nici arta, nici știința, nici filosofia, nici religia, pentru a ne împlini înalta noastră menire în lume. Să fie, deci, ajutați în primul rând bunii români în desvoltarea lor economică și spirituală, iar nu invers, streinii și înstreinații, cum se întâmplă în foarte multe cazuri. Streinii, oricare ar fi ei, sunt sau trebue să fie musafiri vremelnici, și cari trebue să se conducă, în consecință, cu bună cuviință; iar îndesirabililor să li se aplice legea îndesirabililor; și românii cei nevrednici să fie stigmatizați.

SOLIDARITATEA BUNILOR ROMANI

Astfel, după cum am spus, soluția problemei pentru mântuirea neamului nostru, stă în afirmarea luminată, doctrinară, a românismului prin solidaritatea bunilor români; și stă într'un guvern sincer românesc, de suflete curate, și nu de politicieni de rea speță, cari zic astăzi una, mâine alta, cari una spun și alta fac.

Un guvern sincer românesc, animat sincer de sublima învățătură creștină, va putea și să dea amănuntele soluției salvatoare, precum și să aibă virtutea, curajul aplicării acestei soluții. Un atare guvern va educa poporul. Și românii trebuie să fie înainte de toate ei înșiși români. Căci streinul vrășmaș este ca un parasit. El nu se instalează decât în organismele slabe, degradate, și fuge de organismele curate, primenite, sănătoase, tari, virtuoase, bărbătești.

NELEGIUIȚII

Trebuie să formăm o opinie publică luminată, conștientă. Dacă am avea o asemeni opinie publică, atunci pactisanții de ieri cu inamicul nu și-ar mai îngădui să ne dea directive astăzi; și n'am mai asista, fără să aplicăm imediat sancțiuni, la josnica faptă de a vedea cum nevrednici printre cei mai nevrednici, cutează a lovi în însuși capul Bisericii noastre, și a asvârli cu noroi într'o valoare a neamului românesc ca Stelian Popescu, directorul ziarului „Universul", care a adus și aduce atâtea mari, neprețuite, servicii cauzei românești.

NAȚIONALISM ȘI CREȘTINISM

Desigur, naționalismul trebuie să fie nu barbar, ci întemeiat pe creștinism. Dar tocmai de aceea trebuie să fie hotărît, fără șovăire, în nobilele sale manifestări. Cum am spus, nu este vorba numai de evrei, ci de orice străin și de orice român nevrednic, cari activează împotriva propășirii noastre naționale. Ce-i folosește mielului că îl taie un măcelar sau altul? Pentru el este

Românii cari trădează

Dar, la lumina acestor principii, să examinăm situația din România. Nu este vorba numai de evrei, ci de toți acei streini în general cari ni sunt vrășmași, și este vorba și de înșiși acei români nevrednici cari, prin necinstea lor, sunt vrășmașii propriului lor neam.

Românii, stăpânitori ai unei țări frumoasă și bogată, cum rar este alta pe lume, au fost, firește, hărăziți la un mare destin. Dar, în acelaș timp, unii streini au căutat fie să le cucerească țara, fie să se strecoare în rândurile lor, pentru a-i robi economicește și sufletește. Românii, prin aleșii lor, s'au luptat necurmat, de-alungul veacurilor, împotriva acestei cotropiri. Însă în decursul timpului, au fost și sunt unii români înstreinați de neam, și cari au pactizat sau pactizează cu inamicul.

CINE SAPA LA TEMELIA NAȚIUNII ROMANEȘTI

Și astfel, ne găsim în clipa actuală cu România reîntregită, dar și cu un mare număr de streini și înstreinați, cari sapă la temelia Statului nostru unitar național român creștin. Iar lupta ce se duce împotriva noastră nu este numai locală, ci ea face încă și mai ales parte dintr'un sistem universal, dintr'un plan mondial al anticreștinilor antinaționaliști împotriva creștinilor naționaliști. Acești anti-creștini, acești anti-naționaliști operează în diferite țări ca, de exemplu, în Rusia sovietică, sau în Spania, ca și la noi. Se dă luptă între două lumi: între creștinii naționaliști și anti-creștinii antinaționaliști. Dar la noi, românii, primejdia este cu deosebire mare din cauza împrejurărilor istorice vitrege în care, cu mult greu, am putut să ne desvoltăm, să ne pregătim, să ne desăvârșim. Și nimeni nu poate să pretindă ca să ne sinucidem.

TREBUE SA REACȚIONAM

Trebue deci să reacționăm din toate puterile. Să reacționăm prin strângerea rândurilor tuturor bunilor români. Aceasta este soluția: Pe de oparte românii să fie români, să fie conștienți de datoria lor, să nu mai încurajeze pe streini în industrie, în comerț, și până și în funcțiunile Statului, spre ruina însăș a românilor; iar pe de altă parte ne trebue un GUVERN NAȚIONAL, — sincer național, ROMANESC, care să aibă virtutea, curajul acestei reacțiuni, și care, prin această virtute, prin acest curaj, să fie pildă tuturor celorlalate neamuri în naționalismul lor. Nimeni nu poate pretinde să ne sinucidem. Și toate acestea le pot face numai românii cu suflete curate. Căci numai aceștia pot să ia hotărîri după matură chibzuință, și să ducă până la capăt, cu orice jertfă, hotărîrea luată.

Să luminăm poporul

Să nu uite nici o clipă neamul românesc că el este hărăzit de Providență să fie printre cele dintâi popoare ale lumii. De aceia ni se cere în chip imperios să luminăm poporul, să-l educăm în acest sens. Să fim oameni de omenie, de caracter. Asistăm la o cumplită răsturnare de valori. Ci trebuie să ne pătrundem adânc de adevărul că valoarea unei ființe este alcătuită de statornicia acesteia, și că ceeace este schimbător este o subvaloare. Iar statornicia, în chestiunea ce ne preocupă, este, între altele, aceea de a sprijini totdeauna, în orice împrejurare, pe români față de streini, și nu invers. Dece te duci tu, român, să cumperi dela un străin ceeace poți să cumperi dela un român; și vinzi la un străin ceeace ți se cere să vinzi înainte de toate la un român? Dece politicienii, de rea speță, pentru a isbuti cu orice preț în alegeri, se unesc cu străinii împotriva românilor din alt partid, și nu se unesc românii cu români? Ce impietate este în aceste procedee! Și totuși, mulți din aceștia se proclamă naționaliști. Ne omoară nesinceritatea, ca și lașitatea. Ci să fim sinceri naționaliști, și, deci, hotărîți, cu toată bravura, naționaliști, iar nu farisei, speculatori de ideal. Cine este sincer, este brav până la eroismul care atinge divinul prin suprema sa jertfă, ca un Christos răstignit pe cruce pentru învățătura divină.

NAȚIONALISM ȘI CREȘTINISM

Desigur, naționalismul trebuie să fie nu barbar, ci întemeiat pe creștinism. Dar tocmai de aceea trebuie să fie hotărît, fără șovăire, în nobilele sale manifestări. Cum am spus, nu este vorba numai de evrei, ci de orice străin și de orice român nevrednic, cari activează împotriva propășirii noastre naționale. Ce-i folosește mielului că îl taie un măcelar sau altul? Pentru el este

MAINE: Răspunsul la Referendum al d-lui ing. M. P. FLORESCU, fost deputat, inspector general și Ivic.

Situația politică în Oltenia

Frământările din organizațiile liberale și naț.-țărăniste din Vâlcea și Mehedinți

In vederea apropiatelor alegeri generale, toată lumea politică a Olteniei, — ca de altfel și 'n tot restul țării, — este în plină agitație.

Organizațiile țin adunări peste adunări, pentru reorganizarea și pregătirea cadrelor și fiecare ins politic caută și cere să fie trecut pe listă cu un ciolan, ceva mai bun de ros, din sărăcitul buget al țării.

De aci intrigi, nemulțumiri și amenințări, așa că în loc de organizări de cadre am putea spune mai bine disensiuni între partizani.

LA VALCEA

La Vâlcea, d. Budurăscu, succesorul politic al lui I. G. Duca, n'a știut și n'a putut să păstreze o armonioasă înțelegere între conducerea locală și cadre și consecințele se văd deabia acum la sfârșit de guvernare, când d. Budurăscu se isbește de realitate.

LA NAȚIONAL-ȚARANIȘTI, unde d. Simian a știut să păstreze un permanent contact cu massele, situația organizațiilor este relativ bună.

NAȚIONAL-CREȘTINIII conduși de d. Gogu Pleșoianu și FRONTUL ROMANESC de sub șefia d-lui deputat Adam Ionescu, au avut o activitate intensă, numeroase echipe cutreerând județul, — și au reușit să facă numeroși partizani.

Despre alte grupări politice la Vâlcea aproape că nici nu se poate vorbi.

LA MEHEDINȚI

D. ministru Franasovici a făcut mai zilele trecute o vizită la T.-Severin pentru netezirea asperităților din sânul organizației liberale de Mehedinți, tot în vederea evenimentelor politice ce urmează să se desfășoare.

In sânul organizației liberale mehedințene sunt două tabere, fie-

D. TILICA IOANID

care căutând să-și impue punctele sale de vedere.

Punctul nevralgic al neînțelegerilor îl formează d. Iulian Predescu, actualul prefect al județului.

Se spune că d. Franasovici, șeful organizației, pentru a pune capăt nemulțumirilor, ar voi să treacă pe d. Iulian Predescu într'un post la Creditul meșteșugăresc, iar în postul de prefect să fie numit d. col. Pomponiu, recent înscris în organizația liberalilor de Mehedinți.

Nu știm dacă d. Predescu va renunța la situația sa politică pentru un loc într'un consiliu de administrație și nici dacă d. colonel Pomponiu va accepta, — după situațiile ce le-a deținut, — funcția de ispravnic al plaiurilor mehedințene.

NAȚIONAL-ȚARANIȘTII, cari au de șef pe d. Vasile Rădulescu-Mehedinți, trăesc cu speranța că în curând vor veni la putere și atunci se vor răzbuna pe adversarii politici și se vor reorganiza, lăsându-și familiile și toate neamurile în cadrul mult așteptatului „stat iudeo-țărănist" al d-lui Mihalache.

Până atunci mai au, însă, timp să avizeze, fiindcă nu prea sunt mulți.

Cei mai mulți dintre ei au trecut în organizația Frontului Românesc, condusă de d. Ștefănescu-Golceanu. D-sa, cu câteva echipe a reușit să desmembreze complectamente organizațiile național-țărăniste din Mehedinți.

Rezultatul alegerilor complimentare este o elocventă dovadă că *Frontul Românesc* a înregistrat multe succese, în dauna național-țărăniștilor.

In ce privește organizația național creștină, d. TILICA IOANID a știut s'o organizeze și să-i dea tăria necesară.

Țărănimea mehedințeană a înțeles primejdia judeo-comunismului internațional țărănist și s'a înscris să lupte în partidul național-creștin pentru Hristos, Rege și Națiune.

Organizațiile iunianiste, georgiste, averescane, argetoianiste, etc. la Mehedinți, mai ființează doar cu numele.

De peste hotare

Sălbăticii comuniste

Comisiunea de cultură și de învățământ a guvernului Spaniei naționaliste a publicat o notă pentru a face cunoscute câteva din sălbăticiile la cari s'au dedat comuniștii în provincia Santander. Aceste sălbăticii s'au produs mai ales în ceiace privește obiectele de artă. Extragem, după „Buletin d'information espagnole", din această dezolantă notă, câteva fapte precise:

„Ceeace a caracterizat, în provincia Santander, acțiunea roșilor, în legătură cu patrimoniul său artistic, este, fără îndoială, distrugerea sistematică și organizată. Cea mai mare parte a obiectelor de artă de mici dimensiuni, ușor de transportat, au fost, mai ales acelea făcute din metale prețioase, furate sau sfărâmate.

„Cât despre cărți, biblioteci și muzee, iată ce-au făcut comuniștii: Biblioteca și muzeul de istorie națională, ale colegiului Sf. Vincent de Paul, dela Limpias, unul dintre cele mai bogate ale provinciei, au dispărut complet. Marea Bibliotecă a Colegiului Villacarriedo, care are o vechime de 2 secole, a fost distrusă. Când a început să lipsească hârtia, cărțile au fost transportate cu camioane la o mare papetărie din Nord. Acolo s'au pierdut cărți și documente de o valoare care nu se poate aprecia.

Cea mai mare parte din odoarele sfinte, din obiectele cultului au fost distruse. Biserica din Lareda a fost devastată, în mod sălbatic. Toate statuile și chipurile sfinților au fost sfărâmate iar un mare tablou, atribuit lui Murillo, a dispărut. Deasemeni au dispărut multe obiecte de artă. Citâm câteva: două tapiserii de Gobelin, un tablou al Fecioarei, pictat de Murillo, colecția de numismatică, una dintre cele mai bogate din Spania, bijuterii vechi, arme preistorice, și multe alte tablouri.

Cât despre monumente, acestea au fost transformate în mormane de moloz".

In Catalonia comunistă...

Catalonia este în plină descompunere. Moralul cetățenilor a scăzut complet. Blocus-ul coastelor a redus activitatea în așa măsură încât populația este gata oricând să capituleze.

Cu mare greutate, și numai în urma amenințărilor cu revolta, generalitatea a obținut dela gugernul din Valencia două mii de tone de grâu și un credit de 20 milioane pesetas.

Rația de pâine pentru fiecare catalan este de 200 grame zilnic. Insă, în principiu! Pentrucă în realitate fiecare catalan nu primește decât 100 grame, iar de două ori pe săptămână nu primește nimic!

La 16 Septembrie, Radio-Barcelona a anunțat populația că „din motive independente de voința organizațiilor însărcinate cu furnizarea de gaz, acesta nu va putea fi utilizat decât 2 ore din 24.

Insă, pentru a se consola, locuitorii din Barcelona pot contempla un imens portret al lui Stalin care a fost așezat pe fațada hotelului Colon, cartierul general al reprezentanților celei de a III-a Internaționale. Un azil pentru copii, a fost numit Clara Zetkin, în amintirea celebrei agitatoare comuniste. Iar Valencia nu are nimic de invidiat Barcelonei, pentrucă și aici în Piața Roșie sunt instalate portretele uriașe ale lui Lenin și Stalin, cu insignele comuniste, secera și ciocanul, și cu inscripția: „Omagiu U. R. S. S.!"

șt. i.

Poporul german este hotărît

să-și apere Patria contra atacurilor judeo-comuniste

A spus d. Hitler la sărbătoarea culesului dela Buckenberg

Berlin, 4 (Radio-Oriente). — La marea sărbătoare a culesului, desfășurată la Buckenberg, au participat peste un milion de săteni, 200.000 membri ai organizațiilor național-socialiste și toți fruntașii partidului.

Primul a luat cuvântul d. Goebbels, ministrul propa gandei, care a arătat sforțările uriașe pe cari le-a făcut țărănimea germană, pentru a înfăptui dorințele Fuehrer-ului.

D. Walter Darré, *ministrul agriculturii după ce a făcut o expunere asupra condițiilor de aprovizionare ale Germaniei, a amintit dificultățile cu cari luptă agricultura Reichului: teren agricol insuficient și lipsă de brațe de muncă.*

Adresându-se consumatorilor d-sa a spus: Consumul trebue să se adapte la producție. Nu trebue risipită pâinea; nu trebue tăiată decât pe măsură ce e nevoie, căci în altfel se consumă toată câtă este pe masă; nu trebue mâncată prea proaspătă căci se consumă prea multă; pâinea să fie pusă la uscat. Seara să se mănânce cartofi. Pe cât se poate să se mănânce pâine de secară în loc de pâine de grâu.

CUVANTAREA D-LUI HITLER

Ultimul a luat cuvântul cancelarul Hitler, care a fost primit cu nesfârșite strigăte de „Heil".

Fuehrerul a început prin a arăta solidaritatea care există între sat și oraș și a trecut apoi la criticarea liberalismului economic, afirmând că acesta nu mai poate trăi azi. „Fiecare trebue să facă în primul rând ceeace este folositor tuturor, aceasta este singura lozincă posibilă într'un stat modern".

Fuehrerul a trecut de aci la un atac violent contra marxismului. „Este mai ușor de a distruge economia unei națiuni decât de a o face să funcționeze din nou. Lucrul acesta s'a dovedit, și cu prisosință, și la noi. Știm ceeace ne-au adus fozincile marxiste: peste 7.000.000 de șomeri, o economie în ruină, o agricultură în ruină". Și cancelarul și-a terminat tirada: „Nu există libertate individuală sau de clasă; nu există decât o singură libertate, cea națională. Și aceasta nu poate fi garantată decât dacă fiecare face sacrificiile necesare".

După ce a arătat că poporul german are nevoe de colonii și că vor fi reglementate producția și consumul, d. Hitler și-a încheiat astfel cuvântarea:

„Poporul german este hotărît să-și apere frumoasa sa livadă contra tuturor atacurilor judeo-bolșevice.

Orice încercare a acestora de a ataca fruntariile Reichului, va fi respinsă cu energie".

După cuvântarea d-lui Hitler a urmat o mare demonstrație militară.

SOSIREA GENERALULUI GAMELIN IN CAPITALA: dela stânga la dreapta d-nii: **generali Sichitiu și Gamelin, Thierry ministrul Franței la București și general Paul Teodorescu, subsecretar de stat la ministerul armatei**

ECONOMIE-ŞI-MUNCĂ NAŢIONALĂ

Rostul şcoalelor de pregătire profesională pentru funcţionarii publici

Conferinţa d-lui P. Alexandrescu-Roman, secretarul general al ministerului muncii

D. P. ALEXANDRESCU-ROMAN, secretarul general al ministerului muncii, a vorbit —în ciclul de conferinţe al „Asociaţiei generale a salariaţilor publici", despre: „rostul şcoalelor de pregătire profesională pentru funcţionarii publici".

D. Petre Alexandrescu-Roman şi-a început conferinţa mulţumind celor care au ţinut să asiste într'un număr atât de impunător. Apoi, d-sa a spus următoarele:

„Aţi luat o iniţiativă care — fără îndoială — vă cinsteşte. Această iniţiativă demonstrează că tânăra generaţie este consumată de preocupări de spiritualitate, cari, de atâtea ori i-au fost negate de către cei ce nu o cunosc îndeajuns.

Faceţi parte, doamnelor şi domnilor, dintr'o categorie foarte largă: categoria salariaţilor. Salariaţi, intelectuali sau manuali, vă rog să nu faceţi nici o diferenţă. Pentrucă nu există nici o diferenţă între unii şi ceilalţi. Sunteţi uniţi cu toţii prin acelaş efort de hamal. In acest lanţ al solidarităţii, efortul muncitorului, care transportă din greu saci cu spinarea, este îndreptăţit la aceiaşi atenţie, ca şi efortul avocatului ilustru, care plasează o întreagă artă retorică în a-şi apăra clientul, ca şi efortul medicului celebru, care caută să scape din ghiarele morţii un om. Totuşi, dv. nu prestaţi o muncă în perfectă concordanţă cu salariul. Dvs. sunteţi mai mult decât nişte simpli prestatori de muncă manuală. Dvs. sunteţi veritabilul contact, — contactul real dintre stat şi populaţiune. Umilul agent de percepţie este primul contact, pe care statul îl realizează cu populaţiunea. Funcţionarul public e urmărit în toată activitatea sa, pas cu pas; funcţionarul public nu poate face grevă; funcţionarul public este aservit al serviciului pe care-l prestează, serviciu concretizat printr'o muncă titanică. Aceasta este, doamnelor şi domnilor, realitatea. Iată, deci, situaţiunea specială a funcţionarului public.

Se afirmă într'una că numărul funcţionarilor ar fi prea mare. Eu, însă, întreb: căror cauze se datoreşte această situaţie? Ei, bine, ea se datoreşte unei realităţi. Realitatea intervenţiunii statului în toate domeniile este din ce în ce mai accentuată. Această sporire a numărului funcţionarilor, această „gonflare", nu va putea fi oprită în viitor, decât printr'o cât mai justă selecţionare a corpului funcţionăresc. Tendinţa de selecţionare a funcţionărimii trebuie să fie linia dominantă a administraţiei fiecărui stat. Dar voiu fi întrebat: Cum se obţine această selecţionare? Dela început, trebuie să accentuez că titlul şi concursul nu pot forma, în orice caz pentru un şef de autoritate, suficiente criterii de selecţie.

Soluţia stă în promovarea şcolii de Ştiinţe administrative. Studiul ştiinţelor administrative covârşeşte, astăzi în toate facultăţile din lume, celelalte materii. E foarte interesant că Franţa, se gândea, la 1848, să înfiinţeze o şcoală de ştiinţe administrative, şcoală care a şi funcţionat timp de un an.

D. P. Alexandrescu-Roman

In Anglia, funcţionarul civil, e după cum se ştie, recrutat pe criterii aristocratice. Când a venit la putere partidul laburist, s'a pus problema dacă aceşti funcţionari nu vor boicota noul regim. Şi s'a constatat, doamnelor şi domnilor, că funcţionarii aceştia au dat acelaş nelimitat concurs noului regim ca şi celui vechi. Explicaţia stă în faptul că în mijlocul acestora conştiinţa solidarizării cu fiinţa statului nu este vorbă goală, ea fiind rezultatul riguroasei selecţionări la care au fost supuse numeroase generaţii de funcţionari britanici".

Conferenţiarul a încheiat, subliniind necesitatea de a se acorda o cât mai mare importanţă, în ţara noastră, pregătirii profesionale pentru funcţionarii publici.

Milioane, milioane!

Continuarea lucrărilor pentru halele centrale dela Obor, au necesitat dărâmarea pavilionului în care funcţiona cafeneaua d-lui Temelie, care urma să devie un fel de staroste al negustorilor din această piaţă, cam aşa cum ar fi d. I. Marinescu-Copăceni la piaţa Addis Abeba.

Pavilionul a fost construit acum doi ani, nu interesează din a cui iniţiativă, însă a costat cam vreo 3 milioane!

Cât priveşte halele, comisiunea pentru construcţia lor care funcţionează la direcţia lucrărilor noui, a fost de părere să se întrerupă lucrările ne mai fiind parale!

Un nou gen de intreprindere în Capitală

Hotărît, Capitala României Mari merge cu paşi gigantici spre progres. După construirea de block-house-uri, deschiderea de bulevarde, asanarea de lacuri, construirea de teatre, cinematografe şi bazinuri ultramoderne, Bucureştii vor fi dotaţi cu un nou element la înălţimea marilor metropole.

Intr'adevăr, Miercuri 6 Octombrie se inaugurează pe Calea Victoriei, o întreprindere, care constitue un gen cu totul nou pentru Bucureşti, dar care se găseşte de mulţi ani în marile oraşe ale lumii, unde au intrat în gustul şi trebuinţele marelui public.

Noua întreprindere se numeşte „SORA". Ce va fi „SORA"?

„SORA" va fi un magazin imens, în care oricine, femei, tineri, copii şi bătrâni, vor găsi tot ce este necesar în viaţa de toate zilele. Nu există obiect, de care să ai trebuinţă şi să nu-l găseşte la „SORA". Intrând în magazin, circa 2500 de obiecte vor sta la dispoziţia vizitatorului. Este greu de conceput că în 2500 de obiecte, de prima necesitate şi uz zilnic, n'ai să găseşti aproape tot ce-ţi trebue. Şi aceasta nu după sistemul greoi şi învechit al magazinelor generale ci după un sistem cu totul nou, aproape automat; pe care marele public îl va aprecia desigur foarte mult.

Una din problemele cele mai dificile la un astfel de magazin este prezentarea mărfii. După atâţia ani de experienţă însă în străinătate, s'a găsit modul cel mai bun pentru expunerea ei. Cine trece prin magazin, cu puţină atenţie, poate vedea toate cele 2500 de obiecte. Ele sunt astfel expuse, încât oricine le poate vedea, analiza şi cumpăra. Şi aceasta fără să aibă nevoie să vorbească cu vânzătoarea. Raioanele sunt sistematic împărţite, iar fiecare obiect îşi are preţul vizibil expus.

Bineînţeles că prima condiţie a unui astfel de magazin, care se adresează masselor celor mai largi, este să aibe preţuri eftine şi fixe. Magazinul „SORA" a realizat cu prisosinţă acest lucru. Marfa din magazin este accesibilă tuturor categoriilor sociale. Se îndeplineşte în acest fel şi un important rol social, căci punându-se la dispoziţia publicului cu preţuri accesibile oricui, o mare cantitate de mărfuri, se ridică standardul de viaţă al populaţiei salariate a Bucureştilor, deci a acelora care au cea mai mare nevoie de concursul comerţului şi industriei.

Instalarea noului magazin s'a făcut cu foarte multă îngrijire. El se află în Calea Victoriei No. 11, peste drum de Poştă, la încrucişarea arterelor principale ale Capitalei. Localul a fost mărit şi complet renovat, şi are o suprafaţă de peste 1.000 de metri patraţi. S'au făcut o serie de instalaţii technice moderne, care vor permite să se păstreze în permanenţă cea mai mare curăţenie. A fost deasemeni montată o instalaţie de aer condiţionat, în aşa fel încât aerul va fi în permanenţă primenit şi menţinut la aceiaş temperatură, atât vara cât şi iarna.

S'au instalat cabine de odihnă şi duşuri pentru personalul din magazin, care se va bucura de un regim în conformitate cu cerinţele noilor legiuiri sociale. In magazinul central va lucra în permanenţă într'o singură sală peste 250 de vânzătoare.

Pentru publicul vizitator s'au făcut deasemeni tot felul de înlesniri. La orice pas, oricine va putea obţine orice informaţie. La raionul de coloniale s'a amenajat un bufet modern, unde vizitatorii vor putea consuma sandwiciuri, cafele şi alte gustări.

Inaugurarea magazinului are loc Miercuri dimineaţa. Publicul poate vizita magazinul în tot timpul zilei fără nici o obligaţie de a cumpăra. Dealtfel, vânzarea nu va începe decât Miercuri după amiază, dimineaţa fiind rezervată exclusiv vizitării magazinului. Publicul poate vizita magazinul fără nici o obligaţie în toate celelalte zile.

T. M.

Umbra lui Stamate se răsbună la ministerul de finanţe

Controlorul Roşianu, finul lui Cristache Simionescu, a fost dat afară. D. Dinu Brătianu protejează pe falşul secretar general al ministerului de finanţe. Şi acesta, la rândul lui, pe toţi jidanii şi afaceriştii ministerului.

Printre funcţionarii ministerului de finanţe îndepărtaţi din serviciu, ale căror nume le-am publicat eri, am înregistrat şi numele unui oarecare controlor-ajutor ROŞIANU C. MIHAI, dela administraţia de constatare directe a sectorului I Galben din Capitală.

Mărturisim, că a fost o surpriză pentru noi şi ne-am întrebat: oare d. ministru CANCICOV a început să ia măsuri în contra oamenilor de afaceri ai falsului secretar general CRISTACHE SIMIONESCU?

Să redeschidem dosarul nostru cu CRISTACHE SIMIONESCU, pentru a lămuri cazul controlorului-ajutor ROŞIANU C. MIHAI.

In tabloul ministerului de finanţe cu funcţionarii din serviciul exterior îndepărtaţi din serviciu citim:

ROŞIANU C. MIHAI, controlor-ajutor, Directe I Galben, destituit, conform art. 37 din legea pentru controlul averilor, întrucât pe acea dată i s'a respins de către Curtea de casaţie şi justiţie recursul făcut contra deciziei Curţii de apel Cluj nr. 864/934, prin care averea sa a fost declarată nejustificată şi supusă unui impozit de 90% din valoarea ei.

Aşa dar, este clar, acest controlor-ajutor, finul lui CRISTACHE SIMIONESCU, a fost dat afară şi i s'a confiscat averea făcută din afaceri.

Dar, puţini ştiu, că numitul controlor-ajutor este şi de ce este finul lui CRISTACHE SIMIONESCU.

SA DESCHIDEM DOSARUL LUI CRISTACHE...

Iată ce ne scrie un funcţionar anul trecut, pe vremea când trei luni zi la zi, arătam în campania noastră d-lui ministru CANCICOV, cine este falsul secretar general CRISTACHE SIMIONESCU:

„Relativ la articolele D-voastră din ziarul „Porunca Vremii" despre d. secretar general Cristu Simionescu, ne permitem a vă aduce noui amănunte:

„In cursul lunei Mai d. Cristu Simionescu a cununat pe fiica d-lui controlor financiar Mihail Roşianu, d-şoara Otilia Roşianu, cu un oarecare jidan ungur (minoritar) din Cluj, anume Tiberiu Şimon, funcţionar. Acest domn controlor este chemat în faţa comisiei pentru controlul averilor...

„In legătură cu procesul d-lui Cristu Simionescu, dela Târgu Mureş, ţinem să vă arătăm, că d. Roşianu este acel controlor, care a depus favorabil pentru d. Simionescu şi drept răsplată l-a mutat dela Cluj la Bucureşti şi i-a cununat fata cu un jidan, tot din Cluj.

„Cununia s'a oficiat la Oficiul de stare civilă din str. Sf. Gheorghe, după care a urmat o recepţie în frunte cu d-na Simionescu (fostă învăţătoare), astăzi proprietara unui palat de 25 milioane şi, cu d. Cristu Simionescu, preşedintele comisiei de numiri şi înaintări".

Credem, că orice comentariu la această scrisoare este astăzi prea timpuriu, urmând să-l facem în prima zi de opoziţie, când vor merge la controlul averii şi naşii controlorului-ajutor ROŞIANU C. MIHAI, d-na şi d. SIMIONESCU, foşti amândoi funcţionari la stat şi el astăzi deşi pensionar, în special, va trebui să dea seama pentru sumele încasate prin cumulul de atribuţiuni ilegale de azi.

Cum l-a omorât Cristache Simionescu pe Stamate

Poate, nu sunteţi încă informat, domnule ministru al finanţelor, ce s'a întâmplat la Târgu-Mureş. Vă pot lămuri pe această cale, în câteva cuvinte.

Falsul d-voastră secretar general CRISTACHE SIMIONESCU, pe atunci secretar general veritabil al ministerului de finanţe, a făcut o afacere de câteva milioane cu o contravenţie de circa 101 milioane lei a soc. HANGYA, care excelează în contravenţii şi astăzi (vezi colecţia ziarului „Curentul").

Se emite mandat de arestare în contra lui CRISTACHE SIMIONESCU. Administratorul financiar din Târgu-Mureş, din timpul acela — al cărui nume îl vom comunica la timp forurilor în drept — îl anunţă şi, ca în romanele poliţieneşti în timpul dispariţiei fără urme a bătrânului gangster, o maşină goneşte noaptea la Sovata şi se întâmplă minunea: se anulează mandatul de arestare al lui CRISTACHE SIMIONESCU. O justificare pro forma: ROŞIANU depune favorabil pentru viitorului lui naş.

Pentrucă ascunsese procesele verbale de contravenţie CRISTACHE SIMIONESCU, este menţinut arestat inspectorul general STAMATE, care, la terminarea anchetei judiciare, este găsit nevinovat. Dar, peste puţin timp după ce iese din puşcărie, victima lui CRISTACHE SIMIONESCU, inspectorul general STAMATE moare...

Oprim aci povestea aceasta, până în ziua, când d. DINU BRATIANU, şeful partidului liberal, va putea să învingă presiunile lui TANCRED CONSTANTINESCU, a cărei soţie e prietenă şi în vizită cu soţia lui CRISTACHE SIMIONESCU, pe baza legăturilor de afaceri, până când d. DINU BRATIANU va simţi remuşcări în faţa acestei crime şi nu va mai proteja pe acest afacerist, fals secretar general al ministerului de finanţe.

ALŢI OAMENI DE-AI LUI CRISTACHE

Dacă într'adevăr, d. ministru CANCICOV a reuşit să sancţioneze un om de afaceri al lui CRISTACHE SIMIONESCU nu întâmplător, ci pătruns de spiritul legilor şi de imperativele justiţiei imanente, mai are timp să ia măsuri şi în contra altor oameni de afaceri ai falsului său secretar general.

Mai este un inspector general cu delegaţie, căruia i s'a dat de curând regiune, finul lui CRISTACHE SIMIONESCU.

Mai etse şi jidanul NAUMESCU, finul falsului secretar general, jidanul acela cu „GAZETA CAPITALEI", care o scoate de câte ori are de pus anumite pile prin provincie, cu recomandaţii scrise din partea naşului său.

Mai este IOIL MARCUS zis IULIAN MARIUS, băcanul din Buzău, azi directorul revistei de afaceri „ADMINISTRAŢIA FINANCIARA", care cutreeră administraţiile financiare din ţară, în complicitate cu vre-o câţiva funcţionari dela direcţia personalului şi direcţia contribuţiilor directe şi, sub fructuoasa protecţie a lui CRISTACHE SIMIONESCU.

Insfârşit, mai este controlorul DRAGOŞ, fost şef de cabinet al lui CRISTACHE SIMIONESCU, destituit de d. SLAVESCU, fost ministru al finanţelor şi, reintegrat ilegal de falsul secretar general şi „boerul" lui, bătrânul gangster, care îl ţine lângă el pentru a-i aranja afacerile.

Cercetaţi, domnule ministru al finanţelor, şi, îl veţi găsi pe acest DRAGOŞ, în biroul subdirectorului CERKESS, — alt om al lui CRISTACHE SIMIONESCU trimis de curând la controlul averilor—, unde din când în când se ascunde cu ei şi falsul dv. secretar general pentru a aranja afacerile cu imprimatele, cu avansările — cum este cazul funcţionarei LUPESCU — şi atâtea alte porcării, de care pute ministerul de finanţe.

Dacă numai dela Aprilie 1937 aţi dat afară 72 (şapte zeci şi doi) de funcţionari — de notat, numai funcţionari mici, în mare majoritate agenţi de urmărire cu salariu de mizerie, — deci şapte zeci şi doi într'o jumătate de an, completaţi aceste măsuri de purificare a cadrelor de sub ministeriatul dv., domnule ministru CANCICOV, cu alte măsuri salutare cel puţin în contra oamenilor de afaceri ai falsului secretar general CRISTACHE SIMIONESCU, dacă d. DINU BRATIANU nu vă dă voie să luaţi măsuri şi în contra lui.

Controlorul-ajutor ROŞIANU îl târăşte, cu necesitate logică, după el şi pe CRISTACHE SIMIONESCU.

Moartea nevinovată a inspectorului general STAMATE trebue să fie răzbunată. El pândeşte ca un strigoi în palatul din calea Victoriei al lui CRISTACHE SIMIONESCU şi, nu va ierta ani de-a rândul pe cei ce nu respectă legea.

P. Tipărescu

Ce este cu rentele funding C.A.M.

Deţinătorii de autorizaţii ale acestor rente cer un răspuns definitiv d-lui ministru al finanţelor

Un cititor ne trimite spre publicare următoarea scrisoare deschisă către d. ministru al finanţelor:

„Plata cuponului stabilizării s'a întrerupt, cu toate că cupoanele acestea, având scadenţa la 1 August a. c., normal era ca plata începută odată să se continue neîntrerupt până la definitiva terminare a respectivelor cupoane.

Deasemeni, deşi C. A. M., de luni de zile pretextează, că funding-urile cupoanelor achitate pe jumătate sunt la tipar şi se afirmă, că se vor emite la sfârşitul lui August ori la începutul lui Septembrie, totuşi ele nu s'au emis încă şi cum C. A. M., deşi autonomă, este tutelată şi garantată de stat, se cere cuvântul ministerului de finanţe.

Ministerul de finanţe însă în loc de a-şi spune cuvântul în ambele chestii, deopotrivă importante pntru liniştirea spiritelor, dă un comunicat, că plata cupoanelor stabilizării, întreruptă, s'a reînceput trecând sub tăcere chestia emiterei fundingurilor, chestie, care a devenit destul de iritantă, căci Banca de credit, autorizată principală de C. A. M., la fiecare cerere se mulţumeşte a comunica vag, că direcţia C. A. M. a anunţat, că funding-urile sunt la tipar, rezervându-şi precizarea după primirea răspunsului dela C.A.M.

Dar, tocmai aceasta se cere şi se impune azi, când ne aflăm la începutul lui Octombrie".

Din parte-ne nu ne rămâne decât a cere din nou cuvântul d-lui ministru de finanţe, de ce se întârzie cu emiterea acestor funding-uri?

Aşteptăm un răspuns definitiv şi precis.

T. F.

D. Sadoveanu se apără

(Urmare din pag. I-a)

stăpânii săi nevăzuţi şi, firesc, de administraţia „Dimineţii", care-l plăteşte cu multă generozitate, să intre în universitatea peste care, altădată, plutea cuvântul lui Kogălniceanu. O elementară decenţă i-ar fi dictat d-lui Mihail Sadoveanu să mulţumească Universităţii Mihăilene şi să refuze cinstea. D. Sadoveanu o vrea însă, o doreşte, o aşteaptă şi e grăbit să intre în stăpânirea ei, ca s'o pună apoi, cu tot fastul necesar, în vitrinele Blumenbergilor.

D. Mihail Sadoveanu săvârşeşte imprudenţa de a-şi apăra distincţia. Aceste rânduri din „Adevărul", care n'ar fi trebuit să vadă niciodată lumina tiparului, caracterizează, mai bine ca orice, pe cel ce le iscăleşte. Privim acum peste articolul d-lui Mihail Sadoveanu şi nu ne vine să credem că un mare scriitor poate să cadă atât de jos. D. Sadoveanu se fudulează cu prietenia sa din trecut cu d. Nicolae Iorga.

D. Mihail Sadoveanu nu se fereşte însă să-şi definească poziţia sa de astăzi. Ceeace înseamnă că trădarea e conştientă, e voită, e premeditată şi ireparabilă. „Coloanele literare ale „Adevărului" nu-i satisfac pe d. Iorga. D-sa întâlneşte în paginile „Adevărului" nume care nu-i sunt simpatice. Imi pare rău; înţeleg însă să-mi păstrez libertatea şi s'o menajez şi pentru alţii". D-lui N. Iorga nu-i place „Adevărul" pentru că numele de care vorbeşte d. Sadoveanu sunt jidăneşti. D-lui Sadoveanu îi place însă „Adevărul" tocmai pentru că aceste nume sunt iudaice. E clar? D. Sadoveanu ia, aşa dar, apărarea jidanilor din presă.

Dar poate aceste palme care-i îmbujorează astăzi obrajii, l-ar determina să-şi schimbe atitudinea? Să nu fim naivi. D. Sadoveanu ne avertizează: „Nu-i place d-lui Iorga că sunt în rândurile democraţiei. Se poate; nu pot fi astăzi altfel decât am fost ieri; ar însemna să trădez firea mea şi să desmint-esc cele şaptezeci de volume, în care atitudinea aceasta a mea s'a fixat neîncetat".

D. Mihail Sadoveanu nu se sfieşte să-şi apere trădarea. D. Mihail Sadoveanu acopere cu numele său mare, crima semită împotriva neamului românesc. Să mai nădăjduim într'o minune, pe drumul de foc al Damascului? Ar însemna să ne furăm singuri căciula. D. Sadoveanu are grija să ne liniştească: —„Voiu continua să fiu aşa cum înţeleg eu"..

Universitatea Mihăileană răsplăteşte o infamie...

I. P. Prundeni

Conflictul dela abatorul central al Capitalei

O delegaţie a măcelarilor angrosişti dela Abatorul comunal a fost primită de către d. ing. I. Săbăreanu, locţiitor de primar general, pentru a prezenta un memoriu în legătură cu excluderea acelor măcelari dela tăere cari refuză să predea spre prelucrare produsele subabatoriene soc. S.A.P.P.I.A. care se prevaleză ilegal de contractul de concesionare a măţăriei încheiat de primăria Capitalei cu soc. „TOVARAŞIA", a cărei firmă a fost radiată din registrul comerţului, în urma cererii acestei societăţi.

D. ing. Săbăreanu a răspuns delegaţiei că va supune memoriul spre soluţionare d-lui primar general Al. G. Donescu, întrucât rezolvarea conflictului dela abator aparţine d-lui primar general.

Mari dificultăţi financiare la Primăria Capitalei

Lucrările edilitare ameninţate să fie întrerupte

Situaţia precară în care se găsesc finanţele primăriei Capitalei, a necesitat întreruperea plăţilor la casieria centrală.

Dela S. T. B. primăria a încasat toate sumele ce i se cuveneau până la sfârşitul lui Octombrie.

S'au încasat deasemeni cotele cuvenite dela U. C. B. şi societatea de gaz şi electricitate.

Direcţiunea financiară a municipiului a afişat un anunţ la intrarea în birouri în care se arată că la 18 Octombrie se vor face plăţi de furnituri.

Această situaţie — provocată între altele de cheltuelile peste prevederile bugetare — îngreuiază executarea lucrărilor edilitare în curs, între cari terminarea Pieţii 8 Iunie.

Piatra necesară complectării pavajului pentru această piaţă n'a fost furnizată din cauza dificultăţilor financiare.

De o lună de zile, la licitaţiile municipiului nu s'au mai prezentat amatori.

Licitaţia pentru pavarea străzii Doamnei prelungită s'a amânat, din această cauză, pentru 19 Octombrie.

Vaticanul a intervenit pentru menţinerea turnului Bărăţiei

Continuarea lucrărilor de dărîmare pentru traseul bulevardului I. C. Brătianu prelungit a fost oprită din pricina neîndeplinirei formelor legale pentru unele i mobile şi din aceia a lipsei de parale pentru achitarea altora.

Procesul exproprierii bisericii catolice — BARAŢIA — s'a amânat, în urma intervenţiei reprezentanţilor comunităţii făcută în numele Vaticanului, care cere să se menţină turnul clopotniţei din str. Bărăţiei deşi acesta s'ar găsi pe partea carosabilă a bulevardului.

Şedinţa Consiliului de Administraţie al Asoc. gen. a notarilor comunali din România

Preşedinţii filialelor judeţene şi Consiliul de administraţie ai Asociaţiei generale ai notarilor comunali din România, s'au întrunit în adunare la Bucureşti la sediul Federaţiei generale a salariaţilor publici din strada Aristide Briand nr. 20, în zilele de 30 Septembrie şi 2 Octombrie 1937, sub preşedinţia d-lui Gh. Milencovici, preşedinte al Asociaţiei.

La ordinea de zi au fost prevăzute chestiuni profesionale, printre care doleanţele juste ale corpului notarial ca: salarizarea, încadrarea, tariful lucrărilor particulare, etc.

Au participat d-nii: Gh. Milencovici (Caraş), preşedintele Asociaţiei; A. Panait, Constanţa, prim vice-preşedinte şi următorii preşedinţi de filiale judeţene, respectiv delegaţii: Florian Anghel (Alba); Alex. Ratiu (Arad); Nicolae Roşu (Bacău); Ursu Petre (Bălţi); Popescu Alexandru şi dr. Bejan Aurel (Bihor); Cososcky Gheorghe (Botoşani); Şerban Victor (Braşov); Ion R. Chiru (Brăila); Mihăilescu Alex. (Buzău); Paul Negrisanu (Caliacra); Traian Repciuc, Croitoru Emilian (Cernăuţi); Ene Stoica (Cetatea Albă); Alex. Lascu (Ciuc); Ignat Morariu (Cluj); Popescu Alex. (Constanţa); Hristea C. Manea (Dolj); I. Hârtopeanu (Dorohoi); Filip Ion (Durostor); Lazarici Nicolae (Făgăraş); M. Bruma (Fălciu); Sabau Romul (Hunedoara); Tudor Gh. (Ilfov); Radu Nicolae (Ismail); Ioachim Sasu (Maramureş); Ionel V. Vlad (Mureş); Roşu Gheorghe (Muscel); Ciucescu Tănase (Olt); Olariu Aurelian (Rădăuţi); Iliescu Petre (Romanaţi); Opriş Ion (Sălaj); Gheorghe Pop (Satu Mare); Pop Ion (Severin); Bunescu N. (Sibiu); Romul Aron, Horia Botezanu, Bucur Magdun şi Petre Tancu (Târnava Mare); Emanuel Doctor (Târnava Mică); Teican Florea (Teleorman); Frumuzache Petre (Tighina); dr. Lighezan Alex. (Timiş Torontal); Boer Andrei (Trei Scaune); Gardus Virgil (Turda); Comşa Vasile (Vâlcea); Stănescu Ion (Vlaşca); Hajdau Ion (Bihor); M. Grigoriu (Iaşi).

Adunarea este deschisă de către preşedintele Asociaţiei, Gh. Milencovici.

In cursul şedinţei soseşte şi d. Stancu Brădişteanu, director general în ministerul cultelor.

Primit cu ovaţiunile nesfârşite ale întregei asistenţe, d-sa spune printre altele:

„Eu iubesc pe toţi funcţionarii, dar pe dvs. vă preţuesc mai mult căci sunteţi la sursa administraţiei de unde trebue să pornească opera de refacere a ţării.

Eu când îi văd pe Milencovici văd întreg corpul notarilor şi dragostea ce mi-o îndrept către el este aceea ce o nutresc faţă de dvs. toţi notarii din ţară.

Să nu descurajaţi, căci vor veni vremuri mai bune.

Pot să vă anunţ că ultimele curbe de 10 şi 12.5 la sută nu peste mult vor fi şterse.

In privinţa armonizării salariilor am cerut legiferarea prin noul Statut al minimului de existenţă de 3000 lei aşa cum s'a făcut la C. F. R. unde în Statutul lor s'a prevăzut un minimum de existenţă de lei 2500.

Acest minimum prevăzut la C. F. R. pentru oamenii de serviciu trebue să fie mai mare la funcţionari, cel puţin 3000 lei căci ei au atribuţiuni şi răspundere".

D. Drăgan, preşedintele Asociaţiei secretarilor de plasă, asigură corpul notarilor de aceleaşi sentimente din partea d-sale şi a secretarilor de Plasă.

In ziua de 2 Oct. se redeschide şedinţa şi se ia în desbatere proectul de modificare a statutelor Asociaţiei, care până acum a fost obiectul unor nemulţumiri din partea membrilor Asociaţiei.

D. Ionel Vlad (Mureş) citeşte raportul general asupra celor constatate cu ocazia celor două verificări ale casieriei făcute în Timişoara şi Oradea, urmând ca raportul amănunţit să fie expus în şedinţa consiliului de administraţie.

S'a mai cerut să se convoace de urgenţă adunarea generală extraordinară pentru modificarea statutelor şi adunărei generale ordinare pentru desbaterea plenară a celorlalte puncte din ordinea de zi.

Tuturora le-au răspuns d. preşedinte Milencovici.

După închiderea adunărilor, atât preşedinţii de filiale cât şi consiliul de administraţie votează preşedintelui încredere deplină şi prin ovaţii îi mulţumeşte pentru munca depusă, în vederea propăşirii corpului notarial.

Diverse

D. MIRCEA CANCICOV, ministrul finanţelor, soseşte mâine în Capitală, din inspecţia administrativă de la R.-Sărat.

*

INCASARILE statului dela 1 la 28 Septembrie 1937, însumează 1 miliard 505.727.463 lei la bugetul ordinar şi 153.486.601 la fondul apărării naţionale.

In aceiaşi perioadă, din anul trecut, s'au încasat 1.365.257.766 lei la bugetul ordinar şi 144.157.449 lei la fondul apărării naţionale.

*

D. N. PAŞCANU, inspector general vamal, a plecat la Praga, ca delegat în subcomisiunea de experţi vamali.

Această subcomisiune se va ocupa de unificarea formalităţilor vamale dintre statele Micii Înţelegeri.

Baza discuţiilor o va constitui regulamentul cehoslovac.

Propunerile subcomisiunii de experţi vor fi supuse Consiliului economic al Micii Înţelegeri.

Plata cuponului rentei de desvoltare

Direcţiunea generală C.A.M. a trimis eri o adresă băncilor, Românească şi de Credit, prin care le dă dispoziţiuni să înceapă plata cuponului rentei de desvoltare, scadent la 1 Octombrie.

Conform dispoziţiunei date plata începe azi.

Cuponul se plăteşte la cursul vechiu al francului francez, adică 7.56 lei un franc.

Se vor plăti absolut toate cupoanele prezentate, indiferent de data dela care rentele respective se găsesc în ţară.

Precum se ştie, la renta de stabilizare, tranşa americană, cuponul se plăteşte numai la rentele care se găseau la 1 Februarie 1935 în ţară.

Dovada că aceste rente se găsesc în ţară dela data arătată, se poate face cu cupoanele încasate până la această dată.

PRIMARIA MUNICIPIULUI BUCUREŞTI
Serv. Licitaţiilor

Publicaţiunea Nr. 36

No. 980-L. din 2 Octombrie 1937

Se aduce la cunoştinţa celor interesaţi că în zilele mai jos arătate, la orele 11 jum. dim., se vor ţine în localul Municipiului din str. Vasile Boerescu Nr. 13, licitaţii publice şi tratări prin bună învoială astfel:

LA 12 OCTOMBRIE 1937

1. — Licitaţie pentru închirierea compart. Nr. 18 şi 54 din halele OBOR. Chiria este de lei: 20.000— şi 18.000.— anual.

2. — Tratare pentru închirierea compart. No. 13 şi 51 din halele OBOR. Chiria lei: 25.000.— şi 20.000.— anual.

3. — Tratare pentru executarea reparaţiunilor dela Biserica Târcă-Vitan. Deviz lei: 162.000.—

LA 19 OCTOMBRIE 1937

1. — Licitaţie pentru pavarea prelung. Str. Doamnei, între calea Victoriei şi str. Brezioanu. Deviz lei: 3.100.000.

2. — Tratare pentru pavarea cu asfalt a str. Temişana. Deviz lei 455.000.

3. — Tratare pentru executarea reparaţiunilor la ocoale şi hala de rămători dela Abatorul Com. Deviz lei: 225.490.

4. — Tratare pentru executarea reparaţiunilor necesare la sala de necropsie dela Ecarisaj. Deviz lei: 150.025.

Garanţiile provizorii pentru licitaţiile şi tratările de mai sus, vor fi de 5 la sută din valoarea ofertelor.

Pentru orice informaţiuni, caete de sarcini, planuri, devize, etc., doritorii se vor adresa la Serv. Licitaţiilor din str. Vasile Boerescu nr. 13, în orele de birou.

p. Primar General,
(ss) V. Vasilescu
Şeful Serv. Licitaţii
Subdirector, (ss) Nic. J. Sarru

Pe urmele ludei

Obrăznicia pașaportarului G. Poleinsky din Rădăuți

Veneticul a insultat Biserica și neamul românesc

RĂDĂUȚI, 3. — In orașul nostru se află fabrica de bere S. Rudich. Numai că la această întreprindere, posturile de conducere se află toate în mâna unor jidani din Polonia.

Astăzi ne vom ocupa de pașaportarul Georg Poleinsky, importat din Prusia ca maestru berar. Acest Poleinsky terorizează lucrătorii români în modul cel mai neomenos. Duminicile și sărbătorile creștine, bieții lucrători sunt siliți de Poleinsky să lucreze. Și ca să evidențiem această infamie, semnalăm că un grup de lucrători a intervenit pe lângă director să le permită a merge la biserică Duminica trecută.

Auzind acestea, satrapul Poleinsky s'a năpustit ca o bestie asupra românilor și lovindu-i sălbatec le-a strigat „să se... spurcă în Biserica și țara românească.

Obrăznicia a provocat revoltă chiar între funcționarii străini ai fabricei, cari cu greu au putut fi potoliți de către directorul întreprinderei.

PAȘAPORTARUL SA FIE ALUNGAT DIN ȚARA CAT MAI URGENT

Direcțiunea migrațiunilor din ministerul muncii a dat de nenumărate ori dispoziții autorităților polițienești ca sabăsgoimul Poleinsky să fie expulzat din țară și înlocuit cu berari români, cari șomează de ani de zile. Direcția fabricei, însă, a intervenit și la fiecare ordin de trecere peste frontieră, sub pretexte mincinoase, expulzarea a fost zădărnicită.

Cerem de astă dată ca fără întârziere, ministerul de interne să-și facă datoria și să alunge afară din țară de indezirabilul Poleinsky dela berăria S. Rudich, pentru ca Biserica creștină și țara românească să nu mai fie insultate de un inconștient, care a uitat, probabil, că trăește în țara românească.

Se impune o anchetă pentru a se stabili cum a ajuns Ioil Sadovnic să exploateze pădurile din Basarabia

Am fost singurii cari ne-am ocupat la timp și în repetate rânduri de exploatările hoțești de păduri ale jidanului IOIL SADOVNIC.

Astfel am făcut cunoscute toate procedeele întrebuințate de acest stăpân al pădurilor noastre strămoșești din Basarabia, pentru a realiza câștiguri fabuloase cari se ridică la sute de milioane anual.

Unul dintre aceste procedee este și acela cu achiziționarea de procuri dela proprietarii agricoli din Basarabia, procuri în baza cărora IOIL SADOVNIC a exploatat suprafețe întinse de păduri în ultimii 5 ani. Fără, bine înțeles, să fi fost oprit de cineva, deși, așa după cum vom arăta mai jos, IOIL SADOVNIC nu putea să fie împuternicitul nimănui pentru a exploata pădurile Basarabiei.

Și, iată, pentru ce :

IOIL SADOVNIC CORUPE PE PROPRIETARII AGRICOLI DIN BASARABIA

După cum se știe, proprietarilor agricoli din Basarabia li s'au dat spre folosință o parte din pădurile exploatate prin legea agrară.

Acești proprietari însă, corupți de câțiva speculanți jidani în frunte cu IOIL SADOVNIC, au vândut acestora drepturile lor de exploatare, în schimbul unor sume infime de bani.

Apoi, IOIL SADOVNIC cu tovarășii săi s'au prezentat organelor de resort cu procurile proprietarilor agricoli referitoare la exploatările cari trebuiau să le facă pentru uzul propriu, cerând să li se aprobe lor exploatările în chestiune. Ceeace s'a și întâmplat.

Ulterior, după câte ne aducem aminte, guvernul a ridicat dreptul proprietarilor agricoli din Basarabia de a mai „folosi" o parte din pădurile expropriate prin reforma agrară, măsură luată cu scopul de a nu se mai încuraja exploatările hoțești, gen IOIL SADOVNIC.

In câteva cuvinte cam așa stau lucrurile cu sistemele de exploatare întrebuințate în ultimii ani de mai toți jidanii exportatori de păduri din Basarabia.

Această chestiune este astăzi din nou de actualitate și, credem, că de data aceasta se va putea ajunge la o soluționare definitivă a ei, în sensul de a se întreprinde, în primul rând, o anchetă pentru a se vedea cine a servit de coadă de topor lui IOIL SADOVNIC și numai apoi să se ia în discuție și cererea proprietarilor agricoli din Basarabia cari fac demersuri pentru a fi reintegrați în drepturile ridicate de guvern.

Trebuie, așa dar, să se știe pentru care motive instituțiile respective i-au recunoscut lui IOIL SADOVNIC dreptul de a exploata pădurile destinate exclusiv pentru folosința proprie a proprietarilor agricoli din Basarabia.

In baza unor procuri ?...

Atunci pentru ce nu s'a ținut seama de aceste procuri și când s'a dat dispoziția de a se ridica acestor proprietari agricoli drepturile fixate prin reforma agrară ? !

— d. —

Informațiuni

❖ **INSCRIERI în școlile de subingineri conductori de lucrări publice și electromecanici se pot face până în seara zilei de 8 Oct. a. c. în București, str. Dumbrava Roșie 18 și în Cluj str. Barițiu 26.**

❖ *INSCRIERI la cursurile de limba și literatura engleză organizate de Institutul american se primesc la sediul Institutului, str. Eugeniu Carada 7, etaj II (imobilul Băncii Naționale).*

Cursurile sunt divizate în cinci grupe: elementar, mediu, curs de perfecționare, literatură comparată și corespondență comercială, pot fi urmate de elevi, studenți și liber profesioniști începători, cât și de persoanele cari doresc să se perfecționeze în cunoașterea și aprofundarea limbei engleze, precum și pentru studiul culturii și civilizației Anglo-Americane. Informații și prospecte la cerere. Telefon 4.81.18.

❖ *D. căpitan NICU ILIESCU, din centrul de jandarmi Drăgășani, a fost mutat în garnizoana Caracal.*

Plecarea d-sale a lăsat regrete în sufletele drăgășenenilor, cari l-au apreciat atât ca militar, cât și ca om.

Serbările cetei de străjeri C.F.R.

Eri dimineață la ora 9 a avut loc, la Atelierele Grivița, solemnitatea ridicării pavilionului național al stolului de străjeri Grivița-locomotive, cu ocazia deschiderii cursurilor la școalele de elevi meseriași, vagoane și locomotive.

Solemnitatea s'a deschis printr'o slujbă religioasă oficiată de către un sobor de preoți, în prezența d-lor : ing. V. Mișicu, subdirector în direcția de studii c. f. r.; ing. D-tru Alexandrescu, directorul exploatării ; ing. Virgil Ionescu, dir. atel. Grivița-vagoane ; ing. Ștefan Ionescu, sub-

D. ing. VIRGIL IONESCU
directorul atelierelor Grivița

director în atel. Grivița-locomotive ; ing. Putici, Ion Demetrescu, Vasiliu, Nicolau, Moldoveanu și Abrozeanu ; prof. Goia și Luscov din partea falangei ; d-na Michaela Catargi, directoarea propagandei O. E. T. R.; George Luscov din partea Asoc. cercetașilor de război ; etc., etc.

După oficierea serviciului divin, a luat cuvântul d. ing. Ștefan Ionescu, d-na Michaela Catargi și d. prof. Goia, urmând apoi defilarea străjerilor Grivița-Locomotive și a celorlalte stoluri invitate : Grivița-vagoane, liceul Voevodul Mihai, școala primară nr. 40 (sub conducerea d-nei Brătianu) și școala nr. 45 sub conducerea d-lui Soricu Ilie, după care întreaga asistență a trecut la solemnitatea deschiderii cursurilor celor două școli de elevi meseriași din ateliere.

După călduroasa predică a părintelui Șerpoianu, d. ing. VIRGIL IONESCU dir. școalei, ține o înflăcărată cuvântare arătând că aceste școli sânt în plin progres mulțumită sprijinului dat de d. Cezar Mereuță și Ion Macovei, actualul director general al C. F. R., cari au înțeles și apreciat cei dintâi aportul lor, trimițând câteva elemente destoinice în străinătate, pentru specializare. Dar — spune mai departe d. Ionescu — pentru a face cinste neamului și conducătorilor voștri, băeți, se cere din partea voastră muncă și disciplină, mai ales acum când nouri negri amenință fruntariile țării.

După aceea domnia sa împarte premiile elevilor merituoși, în bani (pr. I — 1300 lei, pr. II — 800 lei, pr. III — 600 lei).

Elevul Zaman Gh. Ion, premiantul I-iu pe școală (care a fost în Olanda), într'o scurtă cuvântare mulțumește — în numele absolvenților — corpului profesoral pentru interesul depus în vederea unei cât mai bune pregătiri profesionale.

Urmează apoi exerciții de gimnastică și coruri, bine executate, după care serbarea se termină în aclamațiile publicului la ora 11 jum.

Intrunirea național-creștină din sala „Marica"

Partidul național creștin a ținut o adunare în saloanele Marica din Calea Griviței.

D-l av. Măldărescu a înfierat cu blestemul generației tinere pe coada de topor iudeo-comunistă Petrescu, ce s'a pus în solda celui mai caracteristic reprezentant al plutocrației judaice spoliatoare.

In numele massei muncitoare ceferiste naționale și creștine, au vorbit d-nii: Tămârși. N. Munteanu, M. Tănăsescu, consilier al Camerei de muncă, N. Militaru, etc.

După aceea d. arhitect I. D. Enescu, președintele org. național creștine din Verde, a făcut o amplă expunere asupra adevăratelor cauze care au contribuit la decăderea din drepturile-i legitime a massei muncitoare creștine naționale, atât intelectuale cât și manuale.

La urmă d. C. C. Brăescu, președintele org. Capitalei a făcut câteva importante declarațiuni în chestia muncitorească arătând că această problemă socială nu se poate rezolva prin mijloace violente, ci prin măsuri pașnice și înțelepte care să evite lucruri neplăcute.

Manifestația de eri a autocamionarilor

Eri a avut loc în sala „City" din bul. Carol o mare întrunire a autocamionarilor, cari, disperați că contractul făcut pentru colaborarea cu c. f. r. întârzie să se pună în aplicare, au înțeles ca întruniți să ia hotărîrile de rigoare.

Intrunirea a fost deschisă de d. *Titus Georgian*, președintele „Uniunei naționale a proprietarilor de autocamioane", care, după ce salută în sală prezența numeroșilor delegați din provincie, dă citire unei telegrame adresată M. S. Regelui.

S'au mai trimis telegrame d-lor : prim-ministru, R. Franasovici, generalul Mihail Ionescu și director general Macovei.

Au mai vorbit d-nii : *Răzoare* (Sibiu), *Bică Anania* (Cluj), *Popescu* (Ploești), *Răducanu* (Brașov), *Ionescu* (R.-Vâlcea), *Boiangiu* (Craiova), *Ambrozie* (Prahova), *Ernest* (Oradia), cari arată nedreptățile pe cari le suferă breasla autocamionarilor. D. *Titus Georgian* expune apoi demersurile făcute de Uniune pentru soluționarea dezideratelor ei și arată concursul pe care l-a avut din partea d-lui D. R. Ioanițescu și Samoilă.

D. av. *Luca Sindilă* aduce salutul P. N. C. iar d. Săndulescu pe al d-lui D. R. Ioanițescu.

S'a redactat apoi o moțiune în care se cere : **libertate completă pe șoselele neconcesionate cu drept de atingere, încrucișare pe șoselele învecinate, colaborare echitabilă cu c. f. r. pentru transportul de mărfuri, organizarea cooperativă a acestui transport și avantajarea cărăușilor cooperatori.**

Biserica „Domnească"

din Focșani, își închiriază proprietățile la jidani, fiindcă nu-și poate acoperi cheltuelile

FOCȘANI, 3. — Focșanii se pot mândri a fi unul din orașele cu cele mai multe lăcașuri creștinești de închinăciune. La treizeci și cinci de mii de locuitori avem 25 de biserici ortodoxe, o biserică catolică și două armenești. Aceasta poate dovedi că cetățenii orașului „Unirii" sunt mari pravoslavnici.

Ca urmare însă a faptului că avem biserici multe, e împuținarea numărului creștinilor din parohii, ceeace aduce după sine și o sărăcie a bisericilor.

Cele câteva lăcașuri, în frunte cu catedrala *„Sf. Ioan"* deși fac impresia că au o situație materială bună, sunt totuși, într'o situație deplorabilă.

Crearea unor orașe de românism în jurul bisericilor, nu va satisface toate nevoile de care suferă Biserica, dacă statul nu va căuta să acorde și subvenții cât de mici, bisericilor ce nu au parohii bogate sau avere.

Lipsa de fonduri a făcut ca Biserica Domnească din piața Moldovei, cea mai înstărită Biserică din oraș, să-și închirieze dependințele la jidani.

Biserica aceasta a fost zidită între anul 1665-1670 de către Doamna Dafina soția lui Eustrate Dabija-Vodă, fiind făcută întâi din lemn, din care cauză a ars de două ori.

Vasile Razu Hatman, ginerile lui Dabija Vodă, a făcut mai apoi din zid Biserica, mai scurtă și mai joasă de cum e acum.

In anul 1840 sf. locaș a fost lungit cu 5-6 metri spre intrare și s'a mai înălțat, făcându-i-se bolțile și catapeteasma.

In anul 1880 i s'a făcut ultima reparație. Anul acesta din grija părintelui paroh Pascu, s'au făcut reparații în Biserică de aproape una sută mii lei.

Biserica Domnească *are un venit de 336 mii lei anual care este adus dela cele 15 proprietăți pe care le are, 14 din ele fiind în jurul Bisericei. Proprietățile având o poziție centrală sunt închiriate ca prăvălii.*

Din 16 prăvălii, 9 sunt închiriate la jidani, două la străini și doar patru la români.

Iată numele jidanilor : Herman Bacher, *magazin de fierărie, str. Mare 187.* H. Hurtig, *croitorie, str. Mare 185,* Itic Grumberg, *mag. de încălțăminte, Piața Moldovei,* Ana Chendlei, *magazin cu oale Piața Moldovei,* Pincu Isac, *tinichigerie, Piața Moldovei,* Iancu Iancovici *Dogăriei 9,* Heftel Buri, *băcănie, Piața Moldovei,* Bercu Grumberg, *olărie, Piața Moldovei* Moise Bitman, *tinichigerie, Piața Moldovei și cei doi străini* Sotir Mamef, *sudit bulgar, cofetărie, Piața Moldovei și* Anton Subinschi, *supus polonez, Piața Moldovei.*

Dacă Biserica Domnească a închiriat aceste prăvălii la jidani, a făcut-o de nevoie, fiindcă întreg comerțul focșănean este acaparat de jidani și nu s'au putut găsi comercianți români cari să închirieze, chiar cu un preț mai mic.

Cu toate că Biserica Domnească *este cea mai înstărită biserică din oraș, totuși veniturile sunt insuficiente, deabea reușindu-se a se face față cheltuelilor în care intră și leafa preotului, a dascălilor, a corului etc. ce nu sunt plătiți de stat.*

Din această, cauză clopotnița din fața bisericii e gata să se dărâme, constituind un permanent pericol pentru viața credincioșilor.

D. General Pălțineanu, primarul municipiului, ar face o operă creștinească dacă ar ajuta cu cât de puțin bisericile.

Au venit studenții...

Taxele și noul sistem de plată. Nu există student sărac, sau utopia burselor. Cantinele pentru convoiul flămânzilor. Studenții sunt creștini, nu apostați!

Se știe că s'a deschis noul an universitar; adică d. ministru F. Ștefănescu-Goangă a dorit numai ca universitatea să înceapă — ce ? cursurile ? nu ! — examenele și încasările taxelor și așa a fost.

Desigur, nu puterea executorie a d-sale de mic eon al lumii universitare, a readus svonul neînțeles pe sălile atâtea luni pustii.

Au venit studenții, fiindcă trebuia să vină.

Cu acelaș surâs palid al tinereții învinse în colțul buzelor veștede, purtându-și trupurile cadaverice, ca o sfidare aspră și brutală, față de îndestularea indiferentă a metropolei, în îmbrânceala de pe marile bulevarde, înghesuindu-se să-și potolească geamătul stomacului cu intoxicația lui „Herdan" care se vinde în porții de 7 lei, la un loc cu toți liliecii de noapte și mărunții borfași, sau făcând pur și simplu colindul cel fără de sfârșit al flămândului.

Vălmășagul lumii are grija însă ca mai întotdeauna să-i ascundă, sau să-i lase recunoscuți, numai seara. Și atunci, după insigna impusă, nu după față.

TAXELE ȘI NOUL SISTEM DE PLATA

„Taxele merg numai pentru opera de asistență socială și medicală a studenților".
(d. F. Ștefănescu-Goangă)

Formula aceasta e un fel de limbută consolare care se spune — ni se pare — de când există universitate și studenți; e întocmai cadoului pe care librarul îl dă elevului la început de an, al cărui cost însă a avut grijă să-l încarce la socoteală.

E un adevăr axiomatic că studenții sunt săraci; chiar foarte săraci.

Și totuși plătesc taxe — impozitele acestea pentru ...cultură — prea mari, pentru punga lor văduvită de atâtea lipsuri.

Nici un cuvânt nu s'a spus despre micșorarea taxelor. Lux de amănunte însă, despre noul sistem de socoteli al *„veniturilor"* prin rectorate, despre *„distribuirea"* sumelor care sunt *înscrise „în cele mai rapide condițiuni"* și controlate și de rectorat și de minister.

Controlul acesta asigură că banii sunt tot pentru studenți ?!

Bieții de ei, sunt obligați să creadă toată echilibristica formei în care e redactată momeala acestui cerc vițios.

Ce înseamnă mai mult pentru studenți, „noul sistem" decât o pierdere de timp, în fața unor ghișee care le eliberează un fel de „foi de drum" cu care trebuie să alerge apoi la facultatea respectivă, unde completează alte fișe și formulare?

Ah! și dacă au noroc de-o casierită „cu școală", când cred și ei că — în fine „rapid" — li se va lua și banii pentru înscriere, asistă gratis la o replică dintr'un cuplet celebru: „sună d-le sau nu sună!" Pentru sutele noui se obișnuește simplu: „nu e bună!"

Mulți dintre bursierii fără bursă, din anul trecut, nu s'au putut înscrie la examene, fiindcă au avut „sută falsă" pe care ei însă, o păstraseră pentru nu știu câte kilograme de struguri și câteva pâini, gândind că se vor putea înscrie în contul unor sume pe care le avea încasate încă de mult, rectoratul.

MIRAJUL BURSEI

„Nu există student sărac și merituos care să nu aibă posibilitatea să ajungă la bursă".
(d. F. Ștefănescu-Goangă)

...Și există atâția studenți și săraci și merituoși — adăugăm noi — cari până acum câteva zile, nu încasaseră bursa nici pe lunile anului trecut.

Fiindcă valabilă pentru studențime, nu este deloc „posibilitatea" că pot ajunge la bursă, CI INCASAREA REGULATA A ACESTEIA.

Apoi numărul burselor, în raport cu fondul pus la dispoziție, ni se pare prea mic, la fel cum înțelegem că sunt mai mulți studenți merituoși și săraci, decât toate bursele adunate la un loc.

Am văzut că s'a luat hotărârea ca bursele să înceapă a fi plătite odată cu luna Noembrie. De ce cu Noembrie și nu cu Octombrie? N'au destule cheltuelă studenții în această lună ca să nu merite ajutor ?

Dar par'că a început anul universitar, dela 1 Octombrie !

Bursele nu se plătesc oare pentru fiecare lună din acest an studențesc P

Ce rost are apoi durata aceea de 9 luni, pentru burse, când ele încep a fi plătite dela Noembrie?

Sunt studenții la universitate la sfârșitul lui Iulie viitor, ca să-și încaseze bursele ?

Statul și rectoratul trebue să se arate prieteni adevărați studențimii, când aceasta e în adevăr la strâmtoare. Dar când în Iunie trecut și acum în Octombrie, studenților nu li s'au achitat sau nu li s'au dat bursele, cu toate că ele erau foarte necesare, fiindcă atunci se dau examenele, rațiunea lor nu e o utopie ?

„CAMINELE ȘI CANTINELE...

vor funcționa în cele mai bune condițiuni, cu începere dela 1 Octombrie".

Oare s'au sfârșit, odată cu 1 Octombrie, peregrinările după camerele de locuit ?

Studenții știau, înainte, să-și plece capul, de bine de rău, pe patul unui cămin județean.

Dar de când...

Povestea se știe și-o știu toți.

Care sunt apoi cantinele unde să se servească masa în bune condițiuni, în afară de CANTINA LEGIONARA, care n'are face nimic cu Rectoratul ?

Despre căminele studențești ne rezervăm concluziile pentru o anchetă pe care vom întreprinde-o în acest sens.

S'A INCEPUT UNIVERSITATEA?

Cum, s'au început cursurile la universitate ?

S'a deschis oficial această instituție de înaltă cultură ?

Cine-a știut acest lucru, în afară de gazete ?

Deschiderea universității, știam că înseamnă sărbătoarea tinerească a celor dornici de studiu.

Cine poate înțelege această sărbătoare care e numai a studenților și dela care totuși au lipsit, s'o înțeleagă.

Studenții însă, vor ca și oficialitățile să declare începerea activității noului an odată cu binecuvântarea Bisericii, pe care ei o cred imperios necesară.

In veacul de acum al tuturor iconoclaștilor, studențimea aceasta care chiar dacă n'are ce mânca, vrea totuși să se roage, la începerea lucrului.

Peste câteva zile se inaugurează telefonul automat la Craiova

CRAIOVA, 3. — Mai sunt câteva zile până la inaugurarea telefonului automat la Craiova.

Lucrările și instalațiile în localul propriu al societății române de telefoane precum și la domiciliul abonaților sunt gata iar la 15 ale lunei curente, d. inspector general Parsons va deschide seria convorbirilor printr'o simplă apăsare pe butonul telefonului automatizat.

Până la această dată doritorii de a se abona la telefon pot avea instalat la domiciliu aparatul nou fără a plăti vre-o taxă.

Atât vechii cât și noui abonați vor figura și în noua carte de abonați care va apare special pentru Craiova cu ocaziunea punerii în funcțiune a centralei telefonice automate.

Reprezentanții oficiali ai societății anonime române de telefoane, din localitate, anunță că zilnic se primesc noui cereri de abonamente cari se satisfac imediat la biuroul comercial din str. Unirii, vis-a-vis de „Minerva".

Taxele de instalație la domiciliu, după data inaugurării, adică începând dela 16 Oct. a. c., sunt: individual lei 425, iar comună (în doi) de fiecare abonat 300 lei.

Comercianții individual lei 650 ; în doi de fiecare lei 500.

Liberii profesioniști individual vor plăti o taxă de 450 lei, iar în comun, de fiecare, 325 lei.

Toate aceste taxe se vor percepe lunar.

E cazul să amintim că noua instalație a telefonului automat are o capacitate de circa 1000 aparate cu posibilitate de extensiune până la cinci mii.

UN REZULTAT
REPEDE și DURABIL
REUMATISM
O nouă descoperire

Posed un simplu însă minunat remediu contra Reumatismului, Nevritei și maladiilor aciditătii.

Nu este vorba nici de o drogă nici de un medicament, ci de o plantă numită HERVEA.

Cu mica sa foaie se face o băutură, ce se prepară și se bea ca ceaiul obișnuit. Nici o plictiseală, nici o greutate, îl preparați acasă; ușurarea se resimte imediat și devine din zi în zi mai evidentă.

Sute de persoane din toate clasele societății au obținut dela acest remediu o ameliorare durabilă și mi-au trimis scrisori lăudând această minunată mică plantă.

Luați o ceașcă de HERVEA în fiecare dimineață și vă veți simți o altă ființă. Motivul este că ea elimină otrăvurile produse de către acidul uric și previne noui îngrămădiri de alte depozite acide în organism.

Trimiteți pur și simplu numele Dv. și adresa exactă și veți primi prin poștă în mod gratuit o cantitate suficientă pentru o încercare. Dacă simțiți o ameliorare vi se va trimite o nouă cantitate cu preț modest. Pot spune după experiența mea personală, că produsul este extrem de eficace contra reumatismului și maladiilor conexe și ceace el a făcut pentru mine în câteva săptămâni, trebue să facă și pentru Dv.

REFUZAȚI CONTRAFACERILE

In interesul consumatorilor ceaiului Hervea, rugăm a refuza orice ambalaj care nu poartă numele :

HERVEA
Marcă înregistrată

Singurele cari sunt veritabile
Dacă voiți să-l încercați în mod serios.
Scriți la : Serviciul Hervea, Str. Sf. Ionică 8, București.
De vânzare la toate farmaciile și drogueriile din țară.

Tragedia Sfintei noastre Biserici

O Biserică boerească la care nu prea vin boerii

Ctitoria lui Niculae Vodă Mavrogheni cu hramul „Isvorul Tămăduirii"

„Isvorul Tămăduirii" dela Șosea, este una din cele trei Biserici cu același hram. Aceasta însă e ctitorie domnească fiind zidită — după pizania refăcută — la 1785 de „Nicolae Petre Mavrogheni Voevod și soția sa Maria Doamna", năbădăiosul domn — cum îi spune Gion — al Țării Românești, acela care intra pe neașteptate prin lăcașurile lui Dumnezeu ca să vadă cum își fac preoții slujba și pornea pe străzi călare strigând „iapin var" (foc) ca să vadă dacă se grăbește cineva cu stinsul.

Așteaptă la „Capul Podului", azi în strada monetăriei — adică a fostei monetării — Biserica, cu frumosul pridvor cu 6 coloane de marmoră nelustruite și-a păstrat clopotnița și, pe cât posibil, zestrea și urmele originale.

CUM SE GASEȘTE BISERICA AZI

Am spus „pe cât posibil", pentru că, Biserica, dărăpănându-se în cei 152 de ani — nu e una din cele mai vechi din București — a suferit, cum ne spune pizania, o reparație la 1890 și alta mai complectă la 1902 „prin stăruința" depusă de epitropie.

Pictura a fost refăcută, destul de fericit, de două ori — ultima dată fiind mai mult spălată cea precedentă.

S'a introdus un policandru nou și două sfeșnice împărătești, s'au așezat noui ferestere cu vitrouri pe cari citesc numele donatorilor : Alexandru Donescu, Viorica și Alice Donescu, Aristița Cazimir, Victor Ciapa, Cezar Răscanu, Ralița Ionescu Bumbu și alții. Pe o strană, numele donatoarei : d-na Tancred Constantinescu.

Catapeteasma originală bine păstrată.

O placă de bronz : „Recunoștință eroilor din enoria Mavrogheni 1916—1918".

Icoane bogate între cari una foarte frumoasă : „Isvorul Tămăduirii" dăruită de Nicolae Vodă Mavrogheni.

Peste tot o curățenie și o grijă până la meticulozitate.

Preotul — S. S. dr. Leontescu, unul din cei mai vrednici slujitori ai altatrului din București, — depune tot sufletul să-și ție Biserica în cea mai frumoasă îngrijire, păstrându-i toată comoara trecutului și necerând prezentu-

BISERICA ISVORUL TĂMĂDUIRII

lui decât buna păstrare și fireasca împodobire.

MORMINTE PRINCIARE

Inchinată de Mavrogheni Voevod mânăstirii Ecaton Dopiliani din Paros, patria lui Mavrogheni, Biserica avea odinioară veniturile dela ocnești, la început. toată averea câmpinenilor când aceștia fugiseră din țară neîmpăcându-se cu Vodă. După moartea lui Mavrogheni, câmpinenii și-au reluat averea. De atunci, Biserica „Isvorul Tămăduirii" a trăit din grija — nu spunem mila cum scrie Sion — enoriașilor.

In dreapta și stânga Bisericei, se găsesc câteva morminte bine îngrijite. In dreapta se găsesc îngropate : „rămășițele principesii Zoe Bagration născută Văcărescu răposată la 1878" și ale „Marelui logofăt Ioan Licsandru Filipescu" împreună cu „Elena Filipescu" și „Eliza Filipescu născută Principesa Bibescu". In stânga — mai bine îngrijit — se găsește mormântul „Prințului Constantin Mihail Șuțu născut la 1820 mort la 1861" și al „Ecaterinei Constantin Mihail Șuțu".

In curtea Bisericei se mai găsește un monument ridicat de Casa Școalelor în memoria lui Ion Heliade Rădulescu.

BOIERII DE IERI ȘI CEI DE ASTAZI

Bogată pe vremuri, ca toată ctitoria domnească, Biserica cu hramul „Isvorul Tămăduirii" era lăcaș unde veneau altădată să se închine boerii.

In cartier boeresc — boerii de azi pentru că cei de ieri sunt în mormintele de alături — Biserica este una din cele mai frecventate din București.

Din păcate însă — boerii de azi — cei noui sau cei câțiva coboritori ai celor de ieri — vin cam rar la Biserică. Cel mult la hram sau altă sărbătoare la care mai vin și ceva mai mării.

Câtă nevoie e de o campanie pentru reeducarea creștină a sufletelor de azi.

Pentru aceasta nu e destul să se doneze o icoană, sau o strană.

E nevoie de ceva mai mult: de înălțarea inimilor.

Dinu Dumbravă

ULTIMA ORA

Partidul naţional-ţărănesc a adoptat o nouă tactică peste noapte

Pentru a avea o trambulină electorală, d. Madgearu a declarat că România trebue să fie a Românilor, iar d. Iuliu Maniu a renunţat la „intransigenţa" constituţională

Ţara nu poate fi indusă în eroare

Ieri a avut loc congresul tineretului naţional-ţărănesc din Ilfov, sub preşedinţia d-lui Virgil Madgearu care a rostit un discurs politic interesant.

După ce s'a ridicat împotriva violenţelor, învederând că oricând guvernul s'a aflat în carenţă de autoritate partidul naţional-ţărănesc l-a făcut să garanteze ordinea publică, d. Virgil Madgearu a susţinut — *fără să demonstreze, se înţelege* — că ideia democraţiei n'a fost compromisă, că avem nevoe de prestigiu peste hotare, că drepturile şi libertăţile constituţionale trebuesc respectate şi că măsurile excepţionale au constituit pentru guvernul liberal cea mai comodă acoperire a abuzurilor şi incorectitudinilor săvârşite de membrii partidului.

Remarcăm, însă, că d. Virgil Madgearu a năpârlit peste noapte. De unde mai înainte nu exista, **după părerea d-sale**, o problemă jidovească şi mişcările naţionaliste nu-şi justificau acţiunea, constatăm că în cadrul congresului de ieri — **pentru desăvârşirea anumitor calcule meschine, desigur** — a declarat :

„Firește, în ţări ca România, prezenţa în număr atât de însemnat a unor minorităţi naţionale, formând o cincime din totalul populaţiunii şi în deosebi poziţiunea de inferioritate economică, în care se află elementul românesc, din cauza vicisitudinilor geografice şi istorice, în care s'a format şi desvoltat statul românesc, creiază o problemă naţională".

Şi, mai departe :

„Cine nu împărtăşeşte dorinţa ca Românii să stăpânească toate bogăţiile ţării şi prin aceasta să se chezăşuiască pe vecii vecilor România Românilor"?

Tactica d-lui Madgearu, în adevăr, e bună pentru a deslănţui demagogia, pentru a induce în eroare mulţimea.

Dar românimea nu pune nici o bază pe aceste panglici. Românimea nu se lasă îmbiată la naţionalismul de ultimă oră al fostului ministru de finanţe, care merge braţ la braţ cu jidanii şi are îndrăzneala, apoi, în vederea realizării unor planuri strict personale, să strige : România a Românilor.

Şarlatanismul, oricât de mascat va fi, nu va da roade.

Cu declaraţiile pe cari le-a făcut ieri, când a încercat să-şi consolideze terenul, d. Madgearu a devenit şi mai odios.

Şi ţara nu se impresionează de oamenii ce se convertesc, dela o zi la alta, subit, la naţionalism, pentruca să-şi asigure o trambulină electorală.

O CONSFATUIRE MANISTA DE ŞASE ORE, LA CLUJ

Prietenii devotaţi ai d-lui Iuliu Maniu au ţinut o consfătuire de şase ore la Cluj, ca o demonstraţie împotriva conducerii centrale a partidului naţional-ţărănesc care ar fi promis să-şi revizuiască programul, să-şi modifice tactica şi să se despartă, prin izolare, de anumite persoane incomode pentru parcurgerea unor căi sinuoase.

D. IULIU MANIU

Consfătuirea a fost presidată de d. Iuliu Maniu, care a făcut, cu acel prilej, şi o numărătoare a soldaţilor hotărîţi să-l urmeze cu orice risc în noua-i atitudine, pentrucă oamenii bine informaţi ştiu cum fostul preşedinte de consiliu, în urma unor întrevederi — deocamdată ţinute în secret — a convenit să renunţe la principiile năstrușnice fluturate cu frenezie la Vinţ şi la Sovata.

E interesant de subliniat că d. Iuliu Maniu, când vrea să-şi răzbune pe cineva, se desbracă de odăjdiile în cari a oficiat patru ani încheiaţi ceeace nu putem înşira din motive lesne de înţeles. Se desbracă şi deslănţuie furtuna.

Oricât va pare de ciudat pentru unii — cari nu sunt în stare să descifreze realitatea — acesta e adevărul: d. Iuliu Maniu e hotărît să plătească toate poliţele d-lui Ion Mihalache.

Cum?

Începutul l-a făcut săptămâna trecută, când s'a lepădat de ceeace se numia „intransigenţă" constituţională.

La Cluj, d. Maniu şi-a pus în curent amicii cu proaspăta-i orientare, le-a înfăţişat lucrurile sub un aspect încântător şi i-a anunţat că vine vremea tuturor răfuielilor.

Ce va urma ?

Deocamdată se ştie precis că d. Iuliu Maniu participă, cu statul d-sale major, la serbările dela Alba Iulia — cari se vor desfăşura în prezenţa Suveranului — şi va face o caldă manifestaţie de simpatie Dinastiei şi M. S. Regelui Carol II.

Şi după aceasta ?

E infinit probabil, după cum se vorbeşte în rândurile conducerii centrale a partidului naţional-ţărănesc, că d. Ion Mihalache va trage, imediat, consecinţele şi va demisiona dela şefie, alăturându-se tacticei practicată de centrişti.

Victor Mocanu

Cancelarul Hitler va vizita Italia în primăvară

Roma, 4 (Rador). — Corespondentul agenţiei Havas transmite:

In cercurile bine informate se crede că vizita Fue-

D. ADOLF HITLER

hrerului în Italia nu se va face nici în cursul acestei luni, nici în Noembrie, ci în primăvară.

Principele Gustav al Suediei va sosi în România

A. S. R. principele moştenitor al Suediei, Gustav Adolph, va vizita România către sfârşitul lunii Octombrie.

Sosirea generalului Gamelin în Capitală

D. general Gamelin, şeful marelui stat major al armatei franceze a sosit eri dimineaţă în Capitală venind dela Reşiţa.

Distinsul oaspe a venit cu un tren special în care au luat parte d-nii general Sichitiu, şeful marelui stat major, colonel Potopeanu, ataşatul nostru militar la Paris, colonel Delmass ataşat militar al Franţei şi suitele.

In gara de Nord, ilustrul oaspe a fost salutat de d-nii general Paul Teodorescu subsecretar de stat al ministerului armatei, generalii Manu, Ţenescu, Pârâianu, Rizeanu, Papazoglu, Amiral Bărbulescu şi ofiţerii generali din garnizoană, apoi: membrii legaţiei Franţei, d. Sibiceanu, directorul de cabinet al d-lui prim ministru şi un public numeros.

După ce s'au făcut prezentările, oaspele a plecat la hotel Athénée Palace, unde a găsduit.

D. general Gamelin s'a dus apoi la palatul regal unde a semnat în registre.

RECEPŢIILE

La amiază, a avut loc un dineu la restaurantul „Capşa" unde au fost invitaţi afară de personalităţile militare şi numeroase personalităţi politice, precum şi fruntaşii coloniei franceze din Capitală.

După amiază d. general Gamelin a fost la curse.

Seara a avut loc o recepţie la legaţia Franţei, la care au participat membrii guvernului în frunte cu D. Gh. Tătărăscu, membrii corpului diplomatic, cum şi numeroase personalităţi politice şi militare.

PROGRAMUL DE AZI

Astăzi dimineaţă d. general Gamelin a vizitat regimentul de gardă M. Viteazu şi regimentul de gardă călare.

La amiază d. Gh. Tătărăscu a oferit un dejun în onoarea şefului armatei franceze.

După amiază d. general Gamelin va depune o coroană la mormântul Eroului necunoscut, va vizita Muzeul militar şi va asista la desvelirea bustului generalului Berthelot.

Deseară va avea loc la Cercul Militar un dineu de gală urmat de o recepţie.

MARE AGITAŢIE LA IERUSALIM

Greva arabilor se întinde. Focuri de armă asupra cartierului jidovesc dela Haiffa. Tineretul arab îndeamnă la nesupunere

Ierusalim, 4 (Rador).— Partizanii comitetului suprem arab au încercat ieri să provoace o grevă de protestare contra dizolvării acestui comitet, dar nu au reuşit.

Pe străzile din Ierusalim şi Iaffa s'au tras de necunoscuţi focuri de revolver ; nu a fost însă nimeni atins.

La Iaffa au fost arestaţi d-nii Ali Dabbach, preşedintele tineretului musulman, şi Dajani şi Hamad, partizani ai Muftiului. Ei au fost internaţi în tabăra de concentrare din Acra.

Muftiul se află în prezent la Ierusalim, în moscheia Omar. Se pare că fruntaşul arab este hotărît să continue să exercite preşedinţia comitetului suprem arab, cu toate că a fost destituit din acest post de autorităţile britanice.

Vie încordare la Jaffa

Ierusalim, 4 (Rador). — Corespondentul Agenţiei Reuter transmite :

In vechea cetate a Ierusalimului domneşte mare agitaţie. Grupuri de tineri arabi au silit azi dimineaţă pe proprietarii magazinelor din bazaruri să le închidă. Poliţia este ocupată foarte mult cu protecţia negustorilor. In cetatea nouă domneşte linişte.

La Jaffa tensiunea continuă în urma agitaţiilor în favoarea grevei. Numeroase magazine arabe au fost deschise azi dimineaţă, dar mai târziu au trebuit să închidă din cauza intimidărilor.

In portul Jaffa nu se remarcă nici o activitate.

Preşedintele Curţii religioase musulmane din Jaffa, arestat eri, a fost încarcerat la Acra. Localurile asociaţiei tineretului musulman au fost percheziţionate.

La Haiffa toate magazinele arabe sunt închise. Asupra cartierului evreesc s'au tras numeroase focuri de armă. Nu sunt însă victime.

Muftiul din Ierusalim, care se află în moscheea lui Omar, a lansat azi o proclamaţie prin care cere arabilor ca să reia imediat lucrul.

Naţionaliştii au aruncat 100 bombe asupra oraşului Valencia

30 morţi şi 100 răniţi. Guvernamentalii atacă cu îndârjire pe frontul Aragon

Salamanca, 4 (Rador). — Corespondentul Agenţiei Havas transmite :

Comunicatul oficial al Marelui Cartier General naţionalist semnalează următoarele :

Pe frontul Asturii ploaia a împiedicat operaţiile.

In provincia Leon o coloană plecată la Tolibia, a ocupat muntele Luliecina. In sectorul Riono trupele naţionaliste au cucerit poziţiile înamice dela Granda şi Sierra Rumpion.

Pe frontul Aragon naţionaliştii au respins cu multă energie un atac republican dat contra localităţii Pjeyo Mayor.

Oraşul Valencia violent bombardat

Valencia, 4 (Rador). — Corespondentul Agenţiei Havas transmite :

Bilanţul victimelor bombardamentului executat eri dimineaţă de aviaţia naţionalistă asupra oraşului Valencia este de 30 morţi şi 150 răniţi.

Se continuă operaţiile pentru curăţirea străzilor de dărâmăturile caselor atinse de bombe. Se poate ca cifrele de mai sus să nu fie cele definitive. Avioanele naţionaliste de tipul Junkers, au aruncat asupra oraşului peste 100 bombe.

Din sursă guvernamentală se anunţă că primele două escadrile naţionaliste cari au aruncat bombe asupra oraşului purtau culorile guvernamentale spaniole, pentru a se pune la adăpost de bombardamentul aparării antiaeriene guvernamentale.

Comuniştii au provocat mari dezordini la Londra

Ei s'au baricadat pe străzi şi s'au încăerat cu poliţia

Londra, 4 (Radio-Oriente). — *Fasciştii englezi pregătiseră eri o reuniune la Southwark. Comuniştii au încercat să zădărnicească această întrunire, făcând contramanifestaţiuni şi atacând pe fascişti.*

Cu o oră înainte de plecarea unui cortegiu fascist din cartierul Millbank spre Bermonsey, un cartier din sud-estul Londrei, comuniştii au organizat manifestaţii foarte violente.

VIOLENŢA MANIFESTAŢIILOR

Cortegiul s'a pus în mişcare la ora 15.30. O mulţime imensă se afla între Pont Lambeth şi Westminster Abbey. La Long Lane, unde se adunaseră mii de curioşi, se ridicaseră baricade formate din camioane, roabe şi mobile vechi, înconjurate de reţele de sârmă, pe care se aflau drapele roşii.

La un moment, organele poliţieneşti au îndepărtat baricadele, dar nu după mult timp ele au fost din nou ridicate câteva sute de metri mai departe. Pe Bond Street, mulţimea ataţată a rupt în mai multe rânduri cordoanele poliţieneşti.

Violenţa manifestaţiilor organizate de comunişti dealungul parcursului cortegiului fiind foarte mare, poliţia a ordonat modificarea itinerariului.

In apropiere de Borough Boad şi de Tower Bridge Street încăerările au devenit foarte dese. Numeroase baricade erau ridicate pe străzile învecinate, pentru a împiedica poliţia să intervină.

Cortegiul şi-a continuat drumul dealungul Tamisei, în mijlocul unor scene de o violenţă extraordinară. Cântecele revoluţionare, ca „Internaţionala", se amestecau cu cântecul „Rule, Britania!"

In faţa lui Park Road, o coloană comunistă, alcătuită din rânduri de câte zece oameni, şi-a făcut apariţia într'o stradă vecină, având în frunte un drapel roşu. Ea a şarjat serviciul de ordine, pentru a putea ajunge până la fascişti. Poliţia călare a şarjat la rândul ei pe manifestanţi, care aruncau petarde în picioarele cailor. Fasciştii, în permanenţă înconjuraţi de poliţie, nu au putut lua parte la încăerările care se produceau în preajma lor.

Poliţia a operat 60 arestări.

111 ARESTAŢI ŞI 30 VICTIME

Londra, 4 (Rador). — In cursul ciocnirilor de eri din cartierul Eastend din Londra, între cortegiul fascist şi elementele antifasciste, au fost arestate 11 persoane.

Numărul persoanelor rănite se ridică la 30.

Ştiri şi polemici

M. S. REGINA Marioara a Iugoslaviei a vizitat Constanţa în cursul zilei de ieri, iar aseară s'a înapoiat la Balcic.

*

M. S. REGELE şi A. S. Principele de Hohenzollern au sosit azi dimineaţă la ora 8,15, cu un tren regal, venind dela Reghin, unde au participat la o vânătoare. Cu acelaş tren a venit şi d. Mocsony, mare maestru de vânătoare.

M. S. Regele a descins din tren la ora 9,30, fiind întâmpinat de Marele Voevod Mihai, precum şi de d-nii : general Bălănescu, comandantul garnizoanei Sinaia, col. Gheorghiu, comandantul grupului 2 vânători de munte, comandor Fundăţeanu, col. Focşăneanu, comandantul batalionului 1 vânători de munte, Serafim Georgescu, starețul mânăstirii Sinaia şi Cezar Popescu, primarul oraşului.

Suveranul şi Marele Voevod au plecat cu maşina la Castelul Peleş.

*

D. VICTOR ANTONESCU, ministrul afacerilor străine, se va prezenta în audienţă M. S. Regelui Carol II, pentru a raporta asupra desbaterilor consiliului permanent al Societătii Naţiunilor.

*

D. DINU BRATIANU, şeful partidului naţional-liberal, care se află la Drăgăşani, se va întoarce mâine, Marţi, în Capitală.

*

D. AL. G. DONESCU, primarul general al Capitalei, se va înapoia, reluându-şi atribuţiunile, la începutul săptămânei, urmând să sosească cu Simplonul poate chiar azi Luni, sau mâine.

*

D. ION INCULEŢ se află în Basarabia, de unde se va înapoia în cursul zilei de Joi.

*

IN CONSFATUIREA manistă care a avut loc ieri la Cluj, s'a hotărît ca la 14 Octombrie d. Maniu, cu toţi prietenii d-sale să participe la serbările dela Alba Iulia.

*

D. MITIŢĂ CONSTANTINESCU, guvernatorul Băncii Naţionale, a primit în audienţă pe d. Fabricius, ministrul Germaniei la Bucureşti, cu care a discutat diferite chestiuni în legătură cu vizita pe care d. dr. Schacht, guvernatorul Băncii Reichului, o va face la Bucureşti în a doua jumătate a lunii Octombrie.

Ziua exactă a sosirii d-lui dr. Schacht şi programul oficial al vizitei, vor fi cunoscute în câteva zile.

*

PENTRU a face pe placul jidanilor, în slujba cărora se află, Eugen Lovinescu — de meserie proprietar de cenaclu zis literar şi de profesie critic cu volumele nevândute — **anunţă că va începe să publice în ziarul lui Burăh o serie de articole, intitulate** „lorgaice".

Aşteptăm !...

*

D. OCTAVIAN GOGA, înainte de a pleca la Arad, a avut o întrevedere cu I. P. S. Patriarh dr. Miron Cristea.

D. Goga se va înapoia în Capitală Marţi.

*

ASTAZI, la ora 9 dimineaţa, după cele câteva curse tehnice făcute cu avionul soc. L.A.R.E.S., pe noua linie aeriană Bucureşti-Milano, s'a inaugurat prima cursă cu pasageri cu escale la : Belgrad, Zagreb, Veneţia, Milano.

Cu acest prilej, direcţia generală a P. T. T. a hotărit ca toate scrisorile petnru Iugoslavia şi Italia să fie trimise cu această cursă.

*

IERI, la orele 11, s'a oficiat un te-deum la Biserica bulgară din Bucureşti pentru aniversarea suirii pe tron a regelui Boris.

*

D. VICTOR ANTONESCU, ministrul afacerilor străine, s'a înapoiat în Capitală venind dela Geneva, unde a luat parte la lucrările sesiunii Societăţii Naţiunilor.

*

D. GH. BRATIANU, care se află la moşia sa dela Răteşti, se va înapoia în Capitală în cursul acestei săptămâni.

*

D. RADU SAVEANU, deputat liberal, a demisionat din delegaţia permanentă a judeţului Putna.

*

IERI a avut loc la cimitirul Bellu, înmormântarea lui Chr. D. Staicovici, fostul preşedinte al Camerei de comerţ din Bucureşti.

SAPTAMANA aceasta se va ţine un consiliu de miniştri, pentru a se hotărî programul festivităţilor dela Alba Iulia.

*

AZI dimineaţă, d. Gh. Tătărăscu a avut întrevederi cu d-nii : Franasovici, Cancicov şi V. Antonescu.

*

D. MIRCEA DURMA, secretarul general, care conduce tratativele financiare dela Paris, va părăsi capitala Franţei, imediat ce va sosi acolo d. D. Alimăniş-teanu, subsecretar de stat, care pleacă azi cu noui instrucţiuni ale guvernului.

*

D. ION MIHALACHE a chemat pe d. profesor N. Costăchescu în Capitală.

*

O INTREVEDERE a avut loc ieri la Predeal între d-nii ministru Valer Pop şi V. V. Tilea

*

PE CAND d. Madgearu îşi rostia discursul la congresul tineretului naţional-ţărănesc, s'a produs o încăierare între partizanii d-sale Câţiva s'au ales cu leziuni grave.

IN PAG. II-a : Faceţi zid în jurul Altarelor !

IN PAG. III-a : Răspunsul la Referendum al d-lui prof. univ. MARIN ŞTEFANESCU, preşedintele asoc. „CULTUL PATRIEI".

IN PAG. V-a : Tragedia Sfintei noastre Biserici.

MAINE : Răspunsul la Referendum al d-lui ing.M. P. FLORESCU fost deputat, inspector g-ral silvic.

In preajma unei bătălii decisive pe frontul de Nord din China

PEKING, 4 (Rador). — Corespondentul agenţiei Reuter transmite:

Se pare că trupele chineze vor face o sforţare supremă spre a reface poziţiile militare din nordul Chinei. Se svoneşte că 29 de divizii chineze s'ar concentra în apropiere de Shiciawang, oraş însemnat, la vreo 90 de kilometri la sud de Paotingfu, spre a împiedeca cu orice preţ înaintarea japonezilor.

Avantgarda trupelor japoneze se află actualmente la Sinlo, la numai 35 de kilometri nord de Shiciawang. O bătălie decisivă este deci posibilă în curând.

Pe frontul Shanghai, marea şosea Lotien—Liuhang a fost părăsită de trupele chineze, după ce fortificaţiile din acest sector au fost complect distruse de bombardamentele terestre şi aeriene, care au durat două zile.

Bătălia care a precedat retragerea trupelor chineze a fost una din cele mai înverşunate, dela începutul ostilităţilor şi până azi. Pierderile de ambele părţi par a fi foarte mari. In cursul luptei, bateriile chineze dela Paotung au bombardat spatele frontului dela Yangstepo.

In apropiere de Canton, avioanele japoneze au dat o luptă aeriană cu patru avioane chineze. Un avion chinez a fost doborît la pământ.

Alte avioane japoneze au bombardat localitatea Anking, capitala provinciei Anhwei.

ORAŞUL TECEU A CAZUT

Tokio, 4 (Rador). — **Marele cartier general al armatei japoneze din regiunea de nord a Chinei anunţă ocuparea oraşului Teceu.**

Aceasta este prima localitate importantă din provincia Shantung, situată la 200 km. de Tientsin, căzută în mâinile japonezilor.

Aniversarea suirii pe tron a Regelui Boris

SOFIA, 4 (Radio-Oriente). — *Cu prilejul celei de a 19-a aniversare a suirii pe tron a Regelui Boris, o măreaţă solemnitate s'a desfăşurat pe platorul de lângă Popovo, localitate situată în regiunea în care au avut loc recentele manevre ale armatei bulgare, în prezenţa Regelui Boris, a Reginei şi Principesei Eudoxia, a prnţului Ciril, a membrilor guvernului, a ataşaţilor străini, a invitaţilor speciali la manevre, precum şi a unei mulţimi imense, venită în mare număr din localităţile învecinate.*

După oficierea unui Te-Deum, Regele a primit defilarea trupelor.

La ora 14 s'a servit un dejun la comandamentul manevrelor.

Au vorbit făcând urări Regelui, d-nii Kiosseivanoff, preşedintele consiliului şi Lukov, ministrul de război.

Răspunzând, Regele Boris a mulţumit pentru urările făcute şi a amintit ideea fundamentală pe care se sprijină statul bulgar şi se clădesc şi întăresc destinele lui : independenţa Bulgariei, simbolul demnităţii şi al securităţii naţionale, al căror vajnic apărător este armata.

Redactor responsabil: EUGEN VICTOR POPA

Tipografia ziarului „UNIVERSUL", str. Brezoianu 23 25 Bucureşti

6 pagini 3 lei

ANUL VI, No. 880 Miercuri 6 Octombrie 1937

Taxa poştală plătită în numerar conform aprobării Dir. Gen. P.T.T. No. 118.370/1934

Porunca Vremii

TRIBUNĂ ZILNICĂ DE LUPTĂ NAŢIONALĂ ŞI CREŞTINĂ

Cea dintâi îngrădire a unei naţiuni o face înrudirea sângelui, adică substratul fisiologic, precum şi o sumă de caractere externe. Unii indivizi au mai mult, alţii au mai puţin „fierul neamului"' după cum se exprimă, atât de plastic poporul. Şi e lesne de înţeles că trupeşte nu poate fi tip reprezentativ, decât acela care se trage dintr'o familie unde creditatea naturală a fost cât mai puţin ştirbită prin corcire".

SIMION MEHEDINŢI

Abonamente Anuale: Lei 1000 pentru instituţii şi sprijinitori; Lei 800 pentru oraşe; Lei 600 pentru sate. Se primesc şi abonamente pe 6 şi 3 luni

Orice sumă se poate trimite prin Casa de economii şi Cecuri poştale (CEC) astfel: ABONAŢII PENTRU CONTUL 1224; DEPOZITARII „ „ 10405

Director: Dr. ILIE RĂDULESCU

Redacţia şi Administraţia: BUCUREŞTI I, Str. Sărindar 18

TELEFON: Direcţie, redacţie 4.1853; Ad-ţie publicitate 4.1852

Nu întări cu banul tău domnia jidanului!

Da, suntem terorişti!

de Dr. ILIE RADULESCU

KANALIE BLUMENFELD, HONIGMANN-GALOŞI SOVIETICI şi toţi BURAHII BRAUNSTEINI, trădători în timpul războiului, nu pot să ne ierte că n'am aplaudat declaraţiile senilului domn Dinu Brătianu. Pentru Sărindarul judeo-comunist, atitudinea presei naţionaliste care a socotit, drept inconştienţă şi trădare, cuvântarea rostită de preşedintele partidului naţional-liberal la Brăila, constituie un nemaipomenit scandal. „Auziţi dv. — se vaită, în „Adevărul", Burăh Brănişteanu — şeful celui mai naţionalist partid din România să fie învinuit de trădare. De cine? De gazetele ignominiei integrale! Şi de ce e trădător d. Dinu Brătianu"? se întreabă fostul scrib al Komandaturii germane. „Fiindcă declaraţiile şefului liberalilor au fost ca un duş rece pentru presa de dreapta, zădărnicindu-i toate socotelile şi punând în gardă opinia publică împotriva propagandei mincinoase şi lipsită de scrupule a acestei prese". Iar celălalt bandit al tiparului, HONIGMANN-GALOŞI SOVIETICI, ţipă şi el: „acuzaţiunile cele mai grave, din care n'au lipsit nici acele de „trădător", „vândut", „înstrăinat", au început să curgă torent împotriva d-lui Dinu Brătianu. In pornirea aceasta sălbatecă, în care pare că stăpânesc instincte de junglă, nimic nu mai este sfânt, nimic nu mai e cruţat. Dacă un şef de partid de importanţa celui naţional-liberal, poate fi acuzat cu atâta uşurinţă; dacă unui Brătianu, la care independent de însuşiri sau lipsuri, dragostea de ţară şi grija de progresul ei sunt în cel mai înalt grad organice (vai de mine, aşa a scris totdeauna Fagure-Galoşi!? NOTA RED.), i se poate arunca cu atâta uşurinţă epitetul de „trădător", numai pentrucă a avut „îndrăzneala" să-şi exprime o părere, firească că este lesne de închipuit cu câtă uşurinţă sunt stigmatizaţi ca „vânduţi" sau „înstrăinaţi" oameni cu rosturi sociale sau publice mai modeste. Terorismul moral şi politic, dezlănţuirea de ură de acum, uşurinţa cu care se împroaşcă cel mai gros noroi, nu pot continua fără o primejduire a resorturilor sufleteşti ale acestui neam".

Aşa scriu păduchii din Sărindar. Nu-l felicit deloc pe d. Dinu Brătianu. Când ai ajuns să te aplaude Honigmann şi să te ia în braţe, ca „mare patriot", trădătorul Burăh, să ştii că e ceva putred, că eşti pierdut pentru neamul tău. Mai ales când te chiamă Brătianu şi când, chiar dacă ai trăit o viaţă întreagă prin pivniţile băncilor, nu poţi să nu-ţi aduci aminte că toată familia ta a fost atacată cu cele mai josnice insulte, de către aceiaşi ticăloşi cari azi te laudă pe tine. N'aş vrea, dacă acest domn Dinu mai are o brumă de orgoliu şi de conştiinţă, să fiu în pielea lui; fiindcă dacă este adevărat, că între morţi şi vii există totuşi o legătură invizibilă, d. Dinu nu poate să nu aibă nopţi de insomnie, simţind cum fratele său şi MARELE NOSTRU VINTILA BRATIANU, se răsuceşte revoltat în cripta în care nu l-a urmat îndeajuns de recunoscătoare, până azi, inima acestui neam.

Dar să-l lăsăm pe d. Dinu Brătianu, nu în noroiul invectivelor noastre, ci în mocirla păduchilor săi apărători. E altceva mai important, ce ni se pare că trebuie subliniat. Jidanii vorbesc de terorismul nostru moral, de uşurinţa cu care noi aruncăm, violent, stigmatul de trădător şi vândut, chiar unui „mare patriot" ca d. Dinu. „Moravuri de junglă, dezlănţuire de ură, primejdie gravă pentru resorturile sufleteşti ale acestui neam" se tânguie şacalii rotativelor. Îi „doare cumplit", cum vedeţi, prăbuşirile sufleteşti ale Neamului Românesc. Unde se va ajunge, la ce catastrofă! vor să spună Blumenfelzii, de vreme ce mari patrioţi ca Dinu Brătianu, sunt împroşcaţi cu dijă aşa gros noroi? Ticăloasă perfidie judaică! Dobitocii cititori ai maculaturii cuşăr, ar putea să creadă că presa de dreapta îl înjură pe d. Dinu, fiindcă îi e concurent întru naţionalism şi patriotism! Dar, ce-a spus şeful nominal al liberalilor? Iată să reţinem numai două afirmaţii: 1) „a servi economiei naţionale prea multe medicamente de românizare, dintr'odată, înseamnă s'o otrăvim, s'o distrugem; 2) nu e suficient să fii Român, pentruca să ai tot ce vrei în ţara aceasta"! Adică: nu vă prea grăbiţi cu Românizarea, fiindcă distrugeţi viaţa economică actuală, stăpânită exclusiv de jidani. Şi să nu-ţi intre 'n cap că dacă eşti Român, poţi să faci orice vrei în ţara aceasta. Trebuie să te bagi cât de puţin şi slugă la jidani, să treci prin consiliile lor de administraţie, dacă se poate şi prin Sărindar, fiindcă numai astfel INVEŢI SA MUNCEŞTI ŞI DOBANDEŞTI EXPERIENŢA. Fără jidani, tu Român, eşti o PUTOARE şi un NETOT. Jidanul îţi face educaţia! Datorită numai lui, România a ajuns să fie ţara mare şi prosperă de azi!

Ei bine, pentru noi, un individ care gândeşte atât de păcătos despre virtuţile neamului său şi se rosteşte — ba citeşte chiar — atât de idiot despre imperativele naţionale ale ţării sale, gâtuită

(Urmare în pagina 3-a)

Un „târtan", de foame mort
Nou venit cu „paşaport",
Cată, plin de vicleşug,
La ţăranul cel cu plug:

— De la tine, moi Ioane,
Am să iau iu cinci pugoane,
Să pui sonde, să scot gaz,
Să scap şi iu de necaz!...

Tu di foami stai să mori, —
In pumunt când ai cumori,
Şi-o să-ţi fie foarte bine,
Să ti bagi ARGAT la mine!...

Generalul Gamelin

D-na şi d. general Gamelin se află de câteva zile printre noi.

Firesţe, nu cunoaştem pe generalul Gamelin, aşa cum am cunoscut pe un Berthelot, aşa cum l-am îndrăgit numai într'o săptămână pe Louis Barthou. De astăzi, însă, acest mare şef de stat major al cărui nume fonetica noastră populară îl alătură de acel obiect de campanie — va rămâne în inima noastră însemnat cu o mare cruce de dragoste.

Căci în oricare sol care ne vine dela Paris, noi primim aici în prispa noastră, pe Franţa, acea Franţă eternă pe care cine a cunoscut-o la ea acasă, nu se poate să n'o iubească. Intre noi şi marele popor din Occident există o voce subterană de sânge în care ne porunceşte să nu ne urâm în veci. Românii s'au regăsit întotdeauna în mediul şi în spiritul francez şi credem că şi franţuzii când ne cunosc bine, uite aşa cu toate scăderile noastre orientale, nu se poate să nu ne îndrăgească sincer. Ce-are face că ei poartă haine de mătase şi noi cămaşă de tort. Ei vor fi băgat, însă, de seamă că la Bucureşti fracul cade tot aşa de bine ca la Paris, iar limba lui Voltaire ciripeşte tot aşa de frumos şi pe Bois de Boulogne dela Kisseleff.

Acum, mai stăruitor ca niciodată, simţim lângă noi tunica albastră a Franţei, a acelei Franţe care, în anii noştri cei mai grei, a fost lângă noi, cu învăţătura, cu experienţa, cu maşinăriile ei perfecţionate, cu sufletul, cu jertfele militarilor ei.

Noi, oricine ar guverna mâine la Paris, cu marile straturi populare franceze ne vom simţi întotdeauna rudă — iar în armata Franţei, mai ales în armata Franţei, vom conta pururi ca pe o pavăză sigură!

Scoateţi, deci covoarele şi ghivecele cu flori, în onoarea Armatei Franceze...

N. Crevedia

Plecarea d-lui Bruno Mussolini în Spania nu este desmințită

Roma, 5 (Rador). — **Corespondentul Agenţiei Havas transmite:**

Plecarea d-lui Bruno Mussolini în Spania nu este nici desmînţită, dar nici confirmată.

Japonezii negociază un împrumut la Berlin

Geneva, 5 (Rador). — Circulă svonul că japonezii ar negocia la Berlin o comandă de armament de 40 milioane franci elveţieni, plătibili într'un an.

Negocierile ar fi pe punctul de a se termina în mod favorabil.

Plânge Magul...

(„De jur împrejur, comoara bătrânilor copaci se tae şi se cară la vale de o întreprindere evreiască. Şi aici ca şi la mine la Văleni de Munte: Ruine şi pustiu"! — N. IORGA).

Auziţi Români?! Ce inimi trebuie s'avem în piept,
Ca să nu răsune 'n ele glasul Magului cel drept,
Glasul Magului cel mare care vrea să ne trezească
La primejdia ce paşte Ţara noastră Românească?!...

El ne strigă că JIDANII ticăloşi, atâta ştiu:
Să ne umple Ţara toată cu „ruine şi pustiu"!...
Neamul care n'ar răspunde Magului, cum cere el,
Merită să fie 'n veacuri înjugat de ISRAEL!...

RADU BARDA

Descompunerea conştiinţelor democratice

Laşitatea oamenilor politici ai democraţiei este bine cunoscută. Abjurările lor faţă de credinţele politice pe cari le-au servit ani dearândul, pentru a beneficia, temporar, de o situaţie materială de invidiat, constituesc apanajul personalităţii democraţilor noştri. Lumea politică a acestora nu cunoaşte oameni de curaj, de dârzenie în convingere. Fiecare politician îşi schimbă axa gândirii sale politice după toate vânturile cari bat, mereu, prin atmosfera politică a vremii noastre. In această privinţă se poate observa cum toate partidele noastre politice au devenit subit naţionaliste. Iar naţional-ţărăniştii, prin cei mai autorizaţi fruntaşi, au devenit, pur şi simplu, ultra-naţionalişti! Incontestabil că atmosfera adânc naţionalistă care se respiră pretutindeni, nu este un vânt politic oarecare, această atmosferă reprezintă însuşi spiritul vremii noastre. Dar chiar şi această realitate nu poate justifica întru nimic lipsa de sinceritate politică a democraţilor noştri cari, aşa ar fi onorabili, ar trebui să-şi pună cenuşă pe cap şi să tacă! Dar ei nu ştiu ce înseamnă *sinceritatea* şi *onorabilitatea* politică şi cred că dacă fac declaraţii naţionaliste, fără a justifica cu ceva, practic, acest naţionalism, vor fi crezuţi de românii acestui neam cari suferă şi sângeră atât depe urma neghiobiei politice a tuturor politicianilor cari, guvernându-ne, în loc să ajute elementul românesc l-au înfundat şi mai mult în mocirla mizeriei şi întunericului. Aşa că declaraţiile d-lui Virgil Madgearu, făcute Duminică la o întrunire a *„tineretului"* naţional-ţărănist din Ilfov, nu pot fi tratate decât ca un act de lichelism şi de laşitate politică.

Drept să spunem, am găsit în declaraţiile d-sale pasagii pe care le poate spune numai... A. C. Cuza! Şi atunci, ne-am întrebat: dece părăseşte d. Virgil Madgearu baricada politică pe care şi-a creiat-o prin îndoctrinarea partidului naţional-ţărănesc cu formula programatică, dar echivocă, în care numai crede nici d-sa, azi, a statului ţărănesc?

Auziţi, ne spune d. Virgil Madgearu:

„...E un simptom, ce descoperă anormalitatea stărilor sociale şi politice actuale, năzuinţa unor organizaţii politice de a confisca în folosul lor CEL MAI PROFUND SENTIMENT AL OMULUI CIVILIZAT, PATRIOTISMUL".

Sau:

„...Cine nu împărtăşeşte dorinţa ca Românii să stăpânească toate bogăţiile ţării şi prin aceasta să se chezăşuiască pe vecii vecilor România Românilor?".

Sau:

„...In noua aşezare de stat, în graniţele noastre etnice, fără o afirmare a ideii naţionale româneşti, în toate domeniile, nu vom putea să ne împlinim misiunea noastră culturală, prin desvoltarea tuturor însuşirilor creiatoare ale geniului românesc".

Acestea sunt fraze, de sine stătătoare, luate din declaraţiile d-lui Virgil Madgearu. Şi şirul lor ar putea fi prelungit. Dar, cred, din aceste fraze suntem edificaţi. D. Virgil Madgearu vorbeşte *„de afirmarea ideii naţionale româneşti, în toate domeniile"*, fără de care, *„nu vom putea să ne împlinim misiunea noastră culturală"*, etc.; d-sa doreşte *„ca Românii să stăpânească toate bogăţiile ţării şi prin aceasta să se chezăşuiască pe vecii vecilor România Românilor"*; însfârşit pentru d. Virgil Madgearu, *patriotismul este cel mai profund sentiment al omului civilizat!!*

Vedeţi dar, în mod limpede, că d. Virgil Madgearu vrea să practice evanghelia naţionalismului dar, şi aici este amănuntul cel mai preţios, la braţ cu Max Auschnitt şi susţinut de presa Sărindarului!...

In viaţa noastră politică orice este posibil; totul este de vânzare şi totul evoluiază... Nici o credinţă nu este tare; nici o voinţă nu este de neîncovoiat; toate conştiinţele pot fi cumpărate!

Prin proporţiile impresionante pe cari le ia mişcarea naţionalistă, oamenii democraţiei, văzându-şi ameninţată existenţa politică şi materială, vor să intre în valurile naţionalismului pentru a se salva de incendiul care a cuprins taraba de idei politice a democraţiei.

In procesul acesta de dezagregare şi de prăbuşire a idolilor de moloz ai democraţiei, fenomenul acesta al descompunerii conştiinţelor democratice este cel mai dureros pentru democraţie şi cel mai semnificativ semn al victoriei naţionaliste.

Ştefan Ionescu

Funcţionarii

La toate congresele şi consfătuirile din ultimul timp ale tuturor categoriilor de funcţionari publici se găseşte în permanenţă la ordinea zilei aceiaş problemă obsedantă: sporirea salariilor prin ridicarea ultimelor două curbe de sacrificiu. Acest deziderat imperios, este justificat de pretutindeni cu un preţios material documentar. Şi, drept orice replică, apar din când în când într'o anumită presă promisiuni în doi peri, strecurate pieziş prin articole pline de consideraţiuni vagi asupra încasărilor statului şi executării bugetului.

O întrebare rămâne astfel permanent fără un răspuns oficial: se vor ridica sau nu cele două curbe de sacrificiu?

Intrebarea rămâne fără răspuns, pentrucă nu a existat şi nu există în programul actualului guvern nici cea mai mică dorinţă de a ce veni cu măsuri pentru ameliorarea situaţiei funcţionarilor publici. Partidul liberal electoralicește şi-a rezumat calculele la o anumită clientelă politică din rândurile salariaţilor publici, cu care a împânat serviciile statului şi a preferat să încarce capitolul bugetar al personalului cu numiri de noui funcţionari, decât să rezolve problema unei mai bune salarizări a celor vechi. Cu cât cluburile liberalilor s'au golit şi trepăduşii partidului au fost căpătuiţi, cu atât sporirea salariilor a devenit o problemă insolubilă sub actualul regim.

Ca o consecinţă a acestei totale ignorări a nevoilor lumii funcţionăreşti, corupţia îşi face şi mai mult vad prin birourile publice. Dela bacşişul tolerat pentru urgentarea unei lucrări, s'a ajuns la sperţul desăvârşirii ilegalităţilor şi de aci la falsuri în acte publice şi delapidări.

Acum două zile, la ministerul finanţelor, în biroul ziariştilor, falsul secretar general Cristache Simionescu făcea haz povestind, cum un cetăţean i-a cerut într'o zi să-i rezolve favorabil o petiţie, motivând, că i-a dat câteva mii de lei omului său de casă, Dragoş, şi totuş a rămas cu cererea nerezolvată, până şi-a luat inima în dinţi să vină personal.

Credeţi că a impresionat pe cineva această stupidă spovedanie?

Totul pare normal, aşa cum merg azi treburile statului, când birourile ministerului sunt înţesate de clientela politică şi salariaţii cinstiţi ai serviciilor publice suportă mizeriile fizice şi morale cu resemnare de martiri. Toţi îşi fac orele de serviciu pândiţi sau de puşcărie sau de sanatoriile pentru tuberculoşi.

Am primit dela Braşov o invitaţie să facem o anchetă la faţa locului pentru a constata în ce focare de tuberculoză zac funcţionarii ministerului de finanţe acolo, unde sunt de obicei detaşaţi să mai lupte cu registrele prăfuite muribunzii.

Să mai reamintim atâtea şi atâtea întâmpinări şi scrisori cu nenumărate necazuri ale funcţionarilor ministerului de finanţe? Şi atâtea denunţuri, în care este comprimată, în doze de mare calibru, revolta tuturor?

Deocamdată, astăzi totul pare inutil, pentrucă la ministerul finanţelor în locul unei soluţii pentru îmbunătăţirea soartei salariaţilor publici, se acordă pedepse în serie celor mici...

La atât se reduc până acum măsurile guvernului pentru refacerea cadrelor funcţionarilor statului.

P. Tipărescu

Cămaşa de forţă

Un cetăţean indignat — *Şi-a bătut joc de d-ta. Aici, e un laborator de analize medicale..*

Un cetăţean căuta aseară pe calea Victoriei şi pe bul. Elisabeta redacţia unui ziar:

—Vreau să-l dau în gât pe Stelian Popescu. Praf îl fac! Am nişte documente zdrobitoare!

— Cauţi „Lumea jidănească" — nu?

— „România aia... lumească" — cum îi spune... Unde e?

Şi cetăţeanul o luă pe o scară, în sus. Il îndreptase cineva într'acolo. Intră chiar buzna într'un fel de vestibul şi de aci într'un cabinet. Fu întâmpinat, însă, de un domn cu ochelari.

— Ce cauţi d-ta?

— Eu... domnule, vă rog.. cautziarul ăla, cum îi spune „Glumea..." „Blumea românească..." „Ciumea românească...".

— Nu-i aici, domnule, vezi-ţi de treabă.

— Aici e, aşa mi s'a spus.

— Cine?

— Un domn.

Al. Antemireanu: „Din vremea lui căpitan Costache"-roman istoric

Cu gândul de pioasă omagiere a aceluia care a fost înflăcăratul şi plinul de talent ziarist Al. Antemireanu, distinsa noastră colegă de breaslă Apriliana Medianu a făcut să apară de curând în volum, una din puţin cunoscutele opere ale acestuia, romanul istoric „DIN VREMEA LUI CAPITAN COSTACHE".

S'a făcut însă, odată cu aceasta şi un preţios serviciu literaturii româneşti, dacă nu şi istoriei acestui neam dela gurile Dunării.

Căci, dacă romanul, apărut în 1898, în foiletonul „EPOCEI", lui Nicolae Filipescu, putea să pară la prima vedere, un simplu mijloc de a întuneca meritele, pe cari voia să şi le atribuie atunci guvernul liberal de a fi dat Românilor, prin răscoala dela 1848, revoluţionarele drepturi ale omului, el contează acum, prin puternicul suflu epic pe care autorul a ştiut să i-l imprime, cât şi prin pătrunderea adevăratului spirit al vremurilor pe care le descrie, drept una din cele mai valoroase opere literare în acest gen şi, totodată, una din cele mai veridice pagini ale Istoriei Românilor.

„Vremea lui Căpitan Costache" este epoca plină de frământări a revoluţiei dela 1848. Această epocă a încercat să o fixeze în adevărata ei înfăţişare, în romanul său, Al. Antemireanu. Cu o nebănuită putere de creaţie şi un rar întâlnit talent literar, la acea epocă de începuturi ale scrisului cult românesc, Antemireanu a reuşit să redea tot sbuciumul romantic şi toată frământarea de idei care însufleţea, pe atunci, lupta naţională.

„Din vremea lui Căpitan Costache" are o structură eminamente socială. Căci dacă romanul are ca pretext un conflict psihologic, — ura tânărului elev al lui Ion Eliade Rădulescu, Radu Creţulescu, pentru Căpitanul Costache Chihaia, sbir al Agiei, care răpise pe Elencuţa, de care era îndrăgostit, el îşi puizează toată substanţa din viaţa de atunci a societăţii româneşti.

Prin aceasta, opera de care vorbim a lui Al. Antemireanu, se arată a fi cea mai fidelă oglindă a stării sociale şi a moravurilor epocei.

Obiceiurile şi portul, descrise cu o rară virtuozitate în toată multipla lor varietate, lasă să se întrevadă tot amestecul de influenţe, caracteristic acestei răscruci a civilizaţiei româneşti, care a fost mijlocul veacului al 19-lea.

Ni se relevă aci o altă latură a talentului lui Antemireanu, cunoscut ca un poet de suavă inspiraţie şi delicată simţire, fapt care a contribuit să fie unul din cei mai buni prieteni ai lui St. O. Iosif.

Cu un stil viguros, pe alocuri caustic, stăpâneşte toată desfăşurarea de evenimente şi conturează precis atâtea contradictorii personagii.

Sunt prinse în adevăratul lor aspect superficialele figuri ale unor „bonjurişti" demagogi, dintre cari cea a lui Iorgu Săculici se reliefează cu mai multă putere.

Ion Eliade Rădulescu este prezent mai mult prin sufletul pe care îl dăruie mişcării şi prin ponderea cu care judecă evenimentele.

Bibescu Vodă şi câţiva dintre bine intenţionaţii paşoptişti cum sunt Radu Creţescu, personajul principal, şi prietenul său Dinu Zaman sunt arătaţi într'o lumină frumoasă.

Peste toate, domină figura urâtă a Căpitanului Costache Chiorul, întrupare demoniacă a simţurilor nestăpânite şi a cruzimii.

Aşa cum am spus, însă, Antemireanu excelează în descrierea mulţimii. Episoadele unde aceasta este prinsă fie în tumultoasele ei porniri, fie în clipele de sănătoasă şi românească veselie surprind în toată naiva ei goliciune acea forţă oarbă care e sufletul colectiv.

Deasemeni, cu un fin dar al observaţiei, e prinsă şi atmosfera generală a mişcării, în care cea mai largă generozitate e acoperită de cea mai profundă meschinărie.

Josnicia cu care unii profitori căutau să speculeze ideia eliberării unui neam nu scapă spiritului critic şi incisivităţii autorului.

Ca să încheiem, trebuie să spunem că romanul lui Antemireanu umple un gol resimţit în literatura română.

S'au scris, într'adevăr, foarte puţine romane istorice la noi, şi, alături de Negruzzi şi Al. Odobescu, trebuiesc înscrise, de aici înainte, în istoria literaturii române numele şi opera lui Al. Antemireanu, pe care înţelegerea d-nei Apriliana Medianu ni le-a redat în ceiace aveau mai expresiv.

Const. Tomescu

SPORT

Jidanii şi sportul

„D. U. Iţic Goldemberg" şi Co...

...sau de ce se prăbuşeşte footballul românesc

Campionatul divizionar şi-a consumat o nouă etapă.

Aşteptăm, din zi în zi, să vedem consecinţele folositoare ale schimbării formulei de disputare a campionatului divizionar, schimbare decretată de conducerea F.R.F.A.-ei.

S'a spus, pe toate căile, că se urmăreşte popularizarea şi ridicarea clasei soccerului în toate regiunile ţării şi mai ales românizarea.

Nimic din toate acestea nu s'a înfăptuit şi nici măcar nu sunt pe drumul realizărilor.

Unde e popularizarea? Spectatorii sunt tot aceiaşi, în provincie; iar în Capitală arenele sunt din ce în ce mai puţin populate.

Unde e ridicarea clasei, când echipele noui introduse cunosc înfrângeri catastrofale. Când câştigă o partidă, numai pe teren propriu şi numai după ce au făcut uz de toate mijloacele: ciomag, pietre, revolver (cazul D. U. I. G., A. C. F. R.).

Nu echipele noui se ridică la clasa celor vechi, ci acestea se coboară la nivelul celor recent introduse.

Unde e românizarea, când echipele noui introduse sunt înţesate de jidani şi unguri (D. U. I. G., Phoenix, Textila, Mauritz Wachter). Nu erau destui în vechea formulă, acum s'au mai adăugat şi alţii.

Iată unde ne-a dus campania grupării jidoveşti „D. U. Iţic Goldemberg".

Acest jidan, gelos pe situaţia prosperă a foot-ball-ului românesc, a căutat soluţia pentru a-i opri ascensiunea. Şi a găsit-o.

Coalizat cu alte grupări jidoveşti, a reuşit să convingă Forul suprem al foot-ball-ului nostru, că este nevoe de schimbarea felului de disputare a campionatului divizionar, invocând sentimente de cari o ştiam străină pe această rasă. Şi... s'a făcut.

Marea vinovată este conducerea F.R.F.A.-ei pentrucă a dat ascultare sugestiilor făcute de aceste hiene.

Ştim. Au intervenit şi interesele politice ale aceluia căruia i se încredinţase soarta soccerului nostru.

Goana după popularitate şi formare de fiefuri electorale a atârnat mai greu în balanţa care avea să decidă viitorul foot-ball-ului românesc. Şi apoi, Iţic Goldenberg, mare industriaş, avea interes ca gruparea sa să intre în Divizia A şi pentru a-şi face o reclamă mai eficace întreprinderilor ce-i poartă numele.

Iată o parte din advăratele cauze cari vor duce la falimentul sportului ce a reuşit să ne facă cunoscuţi peste hotare.

Iată cum, la baza tuturor răutăţilor din această ţară, sunt tot jidanii.

Iată cum se distruge un progres şi o muncă de ani îndelungaţi pe altarul foot-ball-ului românesc şi pentru propăşirea lui.

N. Dumitrescu

Cupa Beneş

„Cehoslovacia" a învins „Jugoslavia" cu 5-4 (3-1)

Pe arena clubului Sparta s'a disputat Duminică matchul internaţional de football, în cadrul cupei Beneş, între reprezentativele naţionale ale Cehoslovaciei şi Jugoslaviei.

Victoria a revenit, după un joc excelent, cehilor, cari aveau şi avantajul terenului.

„Jugoslavia" a pierdut o ocazie de marcare sigură. Un rezultat de egalitate ar fi fost mai echitabil.

Au asistat 22.000 spectatori.

A condus corect, arbitrul german Birlem.

ECOURI

de pretutindeni

MITAN, Tache şi Marinescu vor reintra în formaţia „Sportului Studenţesc" în matchul dela Cluj pe care-l susţine în compania „Universităţii".

*

CAMPIONATELE naţionale de atletism ale juniorilor au loc Sâmbătă şi Duminică la Ploeşti.

*

DUMINICA este zi rezervată Cupei României.

*

OBRETCOVICI, dela Prahova (Ploeşti) îşi face reintrarea în matchul de Duminică.

*

DEGRADANT, calificăm gestul făcut de un individ, azi pe arena Venus, când a lovit cu o scândură în cap pe arbitrul, d. Mureşan, care a condus fără greşală şi deci nu i se poate imputa nimic. De altfel acest josnic individ a şi fost arestat. Bine înţeles gruparea din Splai n'are nici un amestec în această nenorocită întâmplare.

*

SAMBATA şi Duminică a avut loc la Ploeşti examene de arbitri.

*

LIGA DE SUD ţine astăseară şedinţă.

*

ASTASEARA se formează cel de al patrulea tur al Cupei României, care se dispută Duminică. Intră în luptă şi Divizia B.

*

IUGOSLAVIA, în matchul susţinut contra Cehoslovaciei la Praga, deşi a fost învinsă cu 5-4 a fost totuşi superioară în câmp.

*

ADMIRA, care a jucat şi la Bucureşti, cucereşte în actualul campionat austriac numeroase înfrângeri.

Oficial

„Venus" - „Gloria" 1-1

Amical: 2-2. Rezultatul general 3-3

Continuarea jocului oficial, întrerupt Dum. a avut loc eri la orele 16, pe arena din Splai.

S'au jucat trei minute din prima repriză. La pauză rezultatul a rămas tot 1—0 pentru „GLORIA".

La reîncepere, „negrii" atacă viguros, dominând categoric. Spre sfârşitul reprizei „Venus" reuşeşte, prin Petea Vâlcov, să egalieze situaţia.

Această repriză a dat loc unui joc extrem de spectaculos, în care adversarii au uzat toate mijloacele pentru câştigarea celor două puncte.

Rezultatul de egalitate împacă însă ambele echipe. Noi îl considerăm ca reprezentând oglinda fidelă felului cum a decurs partida.

D-lui Mureşan, care a condus fără greşală, i s'au aliniat formaţiile :

„VENUS" : Iordăchehscu ; Sfera, Albu ; Bărbulescu, Colea, Gorgorin ; Gruin, Ploeşteanu, Bodola, Petea, Ene.

„GLORIA" : Theimer ; Vaisary, Volintir ; Lupaş, Dobra, Baici Igna, Tudor, Fritz, Nicola, Mercea.

După sfârşitul, reglementar, al matchului oficial, partida a continuat amical.

Formaţiile au suferit o modificare. Astfel la „Gloria" a eşit Fritz, pentru a fi înlocuit cu Rohan ; iar la negrii, Ştefănescu a trecut în locul lui Bărbulescu, acesta înlocuindu-l pe Albu.

In continuare, amical, adversarii au terminat tot la egalitate (2-2).

Golurile au fost marcate de Rohan (G) Bodola V) Mercea (G) şi Gorgorin (V) din 11 m.

D. Mihu Augustin a condus restul partidei, sub orice critică.

Insfârşit

Matchul România B-Ungaria B

a fost perfectat

După multe şi inutile tratative, inutile pentru că ungurilor le convine un match cu noi, s'a perfectat întâlnirea dintre selecţionata B a României şi cea a Ungariei. Astfel că, la 26 Octombrie pe stadionul „Principele Carol" va avea loc matchul care nu ne face nici o cinste, dar care va servi pentru rutinarea „speranţelor" noastre cari vor alcătui selecţionata B.

Duminică

Incep la Paris matchurile internaţionale de rugby

Cu cine joacă România

Duminică, la Paris, încep matchurile internaţionale de rugby, la care participă următoarele ţări:

România, Olanda, Italia, Belgia, Germania şi Franţa.

Pentru prima zi s'a fixat următorul program:

„România"-„Olanda" şi „Italia"-„Belgia".

Pentru ziua doua, Marţi, se vor întâlni învingătorii din prima zi cu Franţa şi Germania.

Credem că, viitorul tur va cunoaşte următorul program: România- Franţa, şi Italia-Germania.

Programul matchurilor de Duminică

DIVIZIA NAŢIONALA A
Seria I

BUCUREŞTI: Rapid-Ameţa.
ORADEA: C.A.O.-D.U.I.G.
SATU MARE: Olimpia-Victoria.
Seria II
BUCUREŞTI: Juventus-Dragoş Vodă.
CLUJ: Universitatea-Sp. Studenţesc.
LUGOJ: Vulturii-A.C.F.R.

In cadrul Diviziei B, nu se dispută nici un match, deoarece Duminică echipele din această categorie participă în competiţia cupei României.

Mişcarea LITERARA şi artistică

Teatrul Naţional

„Serenada din trecut"

de Mircea Dem. Rădulescu

ASTĂSEARĂ, Marţi, se reprezintă pentru a 58-a oară „SERENADA DIN TRECUT", comedia d-lui MIRCEA DEM. RADULESCU, marele succes al primei noastre scene.

Elogiată de întreaga critică dramatică, premiată de două ori de Direcţia Teatrului Naţional, şi înscrisă în repertoriul permanent, „Serenada din Trecut" realizează unul din cele mai de seamă spectacole reprezentate pe scena Naţionalului.

Reprezentând lupta între străinism şi naţionalismul autohton, lupta între civilizaţia apuseană şi datina românească, piesa d-lui MIRCEA DEM. RADULESCU, prin originalitatea conflictului, prin viguroasa dramă care se desfăşoară şi prin ţinuta literară de aleasă şi avântată poezie, se clasează printre cele mai valoroase lucrări teatrale.

Fastuos montată de d. ION SAHIGHIAN, cu muzică de scenă de maestrii AL. BARCANESCU şi MIHAILESCU TOSCANI, şi interpretată magistral de valoroasa pleiadă de artişti ai Teatrului Naţional, „SERENADA DIN TRECUT", realizează unul din cele mai mari succese ale primei noastre scene.

Solemnitatea deschiderii cursurilor la „Pro Arte"

Duminică, orele 12.30, conservatorul „PRO ARTE" de muzică, coregrafie, comedie şi artă dramatică din Bucureşti a ţinut să-şi deschidă cursurile cu mare solemnitate.

Serviciul divin a fost oficiat de preotul HARALAMBIE POPESCU dela Biserica *„Sf. Voevozi"*, şi de diaconul ILIE ŞERPEŞANU dela biserica *„Şelari"*. Răspunsurile au fost date de inegalabilul cor al bisericii *„Amza"* — condus de bagheta maestrului N. LUNGU.

In faţa unui numeros şi select public, pr. HARALAMBIE POPESCU a vorbit frumos despre legătura dintre şcoală şi Biserică, subliniind rolul educativ al acestor principali factori de progres moral şi spiritual.

Apoi, într'o concisă şi pregnantă cuvântare, d. GEORGE COCEA — directorul tânărului Conservator, a mulţumit corpului profesional şi tuturor celor cari urmăresc cu simpatie activitatea rodnică şi strălucită desfăşurată la şcoala pe care a întemeiat-o, după multe eforturi trudnice şi pe care o conduce cu atâta râvnă şi prestigiu.

La urmă, d. GR. L. TRANCUIAŞI a improvizat o savuroasă alocuţie, împletită din anecdote, evocări şi îndrumări generoase. D-sa a felicitat pe d. G. Cocea pentru opera realizată în fiinţa acestui reputat Conservator — menit să devină un centru artistic de importanţă capitală în peninsula balcanică.

Au fost de faţă d-nii profesori: *Vulpescu, Al. Teodorescu, Stroescu, Romanovschi, d-na general Dona cu fiica, etc., şi foarte mult public.*

O nouă înlesnire pentru studenţime

Măsurile luate de d. rector Stoicescu

In fiecare toamnă, centrele universitare sunt invadate de tinerimea dornică de o învăţătură mai înaltă.

Bucuria şi iluziile cu cari tinerii studenţi au pornit de acasă sunt frânte, însă, de tot felul de greutăţi pe cari le au de întâmpinat. Pe lângă grija existenţii zilnice, studentul mai are o serie de obligaţiuni ca: taxe de înscriere, cursuri, taxe de examene, etc., faţă de universitate.

Mai întotdeauna aceste griji ale tineretului academic, nu au fost înţelese de către cei puşi să le fie îndrumători şi în acelaş timp părinţi sufleteşti.

Problema cantinelor şi căminelor, menite să asigure o viaţă mai uşoară studentului, nu este încă definitiv rezolvată. Avem credinţa fermă însă că sub noua conducere a d-lui rector Stoicescu, care ne-a dat măreţul palat al Facultăţii de drept, universitatea bucureşteană va îngriji şi de această mare problemă studenţească dându-i o deslegare favorabilă. Căci singura preocupare a d-sale, o constitue grija pentru îmbunătăţirea soartei studenţimei.

Amintim în acest sens, crearea burselor universitare de 1500 lei lunar.

Dar acolo unde spiritul d-sale a fost cu adevărat înţelegător, este măsura prin care a hotărât — pentru prima dată — ca taxele de întreţinere, institut, clinici şi laborator, cari până acum se plăteau integral la înscrierea studentului în facultate, să fie plătite în două rate: jumătate între 1-30 Octombrie a. c. şi jumătate între 1-10 Martie 1938.

Ce însemnează această uşurinţă pentru punga săracă a tineretului, nu o pot spune decât studenţii.

Măsuri ca aceasta, nu au nevoe de a mai fi ilustrate prin adjective.

In orice caz, d. prof. C. Stoicescu merită dela studenţime, recunoştinţa pe care copiii o datoresc părinţilor înţelegători.

Aspecte, Insigne, Comentarii

„Colţuri de cremene"

— se intitulează volumul în care vor fi înmănunchiate stihurile lui NICOLAE ANCUŢA RADOI către VARUL ION, publicate în majoritate în marea şi intransigenta revistă naţionalistă „SFARMA PIATRA".

Cartea va apare în curând în colecţia „Gândirea",

E. Ar. Zaharia

— are la editura *„Bucovina"* a d-lui prof. I. E. Torouţiu, un volum de poeme care va apare peste câteva zile.

„Viori de lut"

— volumul de adâncă sensibilitate al poetului TEODOR AL. MUNTEANU, care a iscat atâtea discuţiuni în lumea noastră literară încă de când a fost pus sub tipar, se află de două zile în librării. Febrilitatea cu care cititorii se grăbesc să-l procure, este o dovadă — cea mai nedesminţită — că „VIORILE DE LUT" ale lui Teodor Al. Munteanu sunt cele mai reuşite acorduri lirice din anul acesta.

„Rumâneasca"

— *poemul de largă şi rumânească inspiraţie al d-lui Mircea Streinul va fi în curând în librării.*

Tot în toamna aceasta d. Streinul va mai publica : „Oameni de noapte" *(roman),* „Lupta împotriva visului" *(roman) şi* „Viaţa lui Iisus", *un admirabil studiu de sinteză asupra Fiului Omului.*

La „Iconar"

— va apare în curând un volum de proză al d-lui Gabriel Bălănescu, autorul volumelor *„Satul Daba"* şi *„Acteon"*.

Elvira Oprescu

— *elevă la un liceu din Chişinău, ne trimite un ciclu de poeme străbătute de o caldă sensibilitate.*

Vom reproduce în curând.

„Glasul monahilor"

— continuă a fi una dintre cele mai bune publicaţii religioase.

O recomandăm.

„Cântece de ţară"

— *volumul de versuri al poetului bucovinean Vasile I. Posteucă, va fi peste câteva zile în librării.*

Ziarul „Românizarea"

A apărut ziarul „ROMANIZAREA" de sub direcţia d-lui AL. BERTEA cu articole doctrinare după cum urmează: Amos Frâncu, Marele Român, de prof. univ. C. Popescu Bâlteni. Iudaismul, duşman omenirei, de col. P. Ghenădescu. Societatea Telefoanelor, cuib de jaf şi primejdie naţională de N. Crevedia. Reflexii asupra congresului transnistrienilor de V. Cotigă. Ca'n ţara lui Cremene, mari fraude fiscale la Cernăuţi, de prof. Mircea Popovici. Congresul internat, dela Paris al absolv. şcoalelor sup. de comerţ, de dr. P. Drăgănescu Brateş. Ziua Lungă a ovreilor, de C. Nicolau Stroeşti. „Din nevoile fraţilor Moţi", de prof. C. P. B. Streinii în Presă, de C. Pârlea. Naţionalismul poate fi democratic? de Radu Vornicu. „Românizarea" de avocat Al. I. Şonţu. Aspectele succesiunei, alcătuirea spirituală şi doctrinară a viitorului guvern, de Observ. Apoi, pagina culturală, cronici dramatice, literare, etc., etc. Ziarul „Românizarea" menţine o linie progresândă pe tărâmul ziaristicei naţionaliste.

Faceţi zid în jurul Altarelor!

Daţi pentru slava Bisericii noastre creştine. Fără o Biserică tare ne prăbuşim în dezastrul Spaniei

Din iniţiativa d-lui profesor N. Iorga, mâhnit şi revoltat de jalea în care se sbate Sfânta Biserică Udrican, „Porunca Vremii" a deschis o listă de subscripţie, adresată EXCLUSIV SUFLETULUI ROMANESC ŞI CREŞTIN, spre a-şi apăra sfintele Altare ale lui Hristos.

Toate sumele subscrise, se vor strânge într'un „FOND NAŢIONAL PENTRU APARAREA BISERICII STRABUNE", la dispoziţia marelui nostru Nicolae Iorga, care, împreună cu I. P. S. PATRIARH, va avea să hotărască destinaţia ce i se va da.

Subscripţia s'a deschis pentru a se reface clădirea şi pictura sfintei Biserici Udrican, asfixiată de intoleranţa ghetto-ului Văcăreşti din Capitală. Subscripţiile, însă, în acest fond de apărare creştină se vor permanentiza chiar după acoperirea cheltuelilor cerute de refacerea Bisericii Udrican, ele urmând să aline durerile tuturor lăcaşuri'or strămbunei noastre credinţe, mai ales a acelora cari au o însemnătate istorică şi să servească la ridicarea de noui Sfinte Biserici acolo unde un stat democratic şi francmasonic nu se prea grăbeşte să intervină.

Aşteptăm cu nădejde dania Ţării.

ROMANI şi ROMANCE, pentru ziua de mâine a copiilor voştri, spargeţi piatra din inima voastră ! Daţi pentru slava lui Hristos, dacă nu vreţi să ajungem în tragedia Spaniei.

Soldul zilei (a 51-a) precedente	**209.697 lei**
Elisa Creoşteanu	50 lei
Marin Băţică	20 „
Dumitru Câinaru	20 „
Profir Roşescu	20 „
Haralambie Ştefănescu	20 „
Marin Vişan	20 „
Plt. Maj. Adţie Creoşteanu Ioan	100 „
Pr. Tănăsescu-Dobrota, Roman	200 „
Prof. C. D. Fortunescu, Craiova	100 „
Lucia şi Dr. R. Evolceanu, Bucureşti	200 „
Georgescu Severian, Bucureşti	100 „
Popescu Ovidiu, Bucureşti	50 „
Colecta funcţionarilor Soc. „Cartea Românească" Secţia Engros, Calea Moşilor 62 Bucureşti	
Ionniţiu N. N.	100 „
Cojocaru D. Gh.	60 „
Roman S.	60 „
Lăzăroiu S.	50 „
Minculescu Gh.	40 „
Constantinescu Gh.	40 „
Antohie Ioan	40 „
Popescu M. Const.	40 „
Nica Ioan	40 „
Ciupagea Gr. I.	40 „
Stănescu Al.	25 „
Vârtan A.	25 „
Tănăsoiu C.	25 „
Zamfirescu I.	20 „
Labes N.	20 „
Tănăsescu I.	20 „
Chiroiu N.	20 „
Peşel Olga	20 „
Iliescu Elena	20 „
Filipescu M.	20 „
Vasiliu Ovidiu	20 „
Pascu Mela	20 „
Orban Iuliu	20 „
Baranicov Vasile	20 „
Niculescu Petre	20 „
Popescu Valeriu	10 „
Total	**211.442 lei**

D-lui dr. Ilie Rădulescu,

Din partea funcţionarilor Soc. „Cartea Românească", secţia engros, primiţi suma de lei 835, obolul modest subscris cu foarte mare bunăvoinţă, ce vine a ajuta la mărirea fondului creiat pentru apărarea Bisericii Ortodoxe Române.

Sperăm că apelul dvs. va da roadele dorite, deşi cu foarte mare greutate sporeşte fondul.

Rog să binevoiţi a dispune publicarea listei cu numele şi donaţia făcută de fiecare funcţionar în parte.

Anexez câteva adeziuni pentru Referendum-ul „Poruncii", precum şi 2 afişe primite dela distribuitorii jidani, pentru propaganda comunităţii lor.

Cu deosebită stimă,

Ştefan Ionescu

*

Mult stimate d-le director,

In urma apelului şi listei de subscripţie lansată de ziarul „Porunca Vremii", la chemarea ilustrului nostru profesor Nicolae Iorga, Liga Culturală, secţia Gemenele, jud. Brăila, de sub preşedinţia mea, într'o adunare ţinută Duminică, 19 Septembrie crt., în care s'a înfierat şi vestejit gestul funest al celui lipsit de cea mai elementară bunăcuviinţă, educaţie morală, civică şi militară, ofensatorul sinistru al Inalt Prea Sfinţitului nostru Patriarh, a dispus colectarea perpetuă pentru „Fondul naţional pentru apărarea Bisericii străbune".

Cu această ocazie s'au colectat dela cei prezenţi lei 215 (două sute cincisprezece) la care mă înscriu şi subsemnatul şi soţia mea d-na Maria Preot Roşu, învăţătoare gradul II, cu câte lei 50, făcându-se suma de lei 315, pe care vi-i trimitem odată cu aceasta prin mandat poştal, sub denumirea „Colecta No. 1 a Parohiei şi Ligei Culturale Gemenele-Brăila prin preotul Roşu" ; vom continua colectarea în toate Duminicile şi sărbătorile şi când se va strânge o sumă mai mare o vom trimite din nou sub No. 2.

Cu toate că oamenii sunt cam sărmani, din cauza secetelor, creştinii şi românii din parohia Gemenele-Brăila au înţeles cuvântul meu şi au dat şi vor continua să dea, din puţinul lor, pentru ziua de mâine a copiilor lor şi pentru Slava lui Hristos.

In timpul şedinţei, subsemnatul am arătat celor prezenţi pericolul citirii otrăvitoarelor de suflete şi conştiinţi, foi şi fituici jidăneşti şi jidănite, internaţionale şi francmasonice, răstignind la stâlpul infamiei pe laşii şi vânduţii de cari se servesc purăţii lui Izrael, spre a ne distruge ca popor, bârfind şi stropind cu noroiul balelor lor jidănite, tot ce avem mai sfânt şi mai reprezentativ în această ţară, începând cu Inalt Prea Sfinţitul Patriarh şi continuând cu iluştrii noştri cărturari şi oameni de stat şi demni reprezentanţi ai presei, ca : d-nii prof. Nicolae Iorga, A. C. Cuza, Stelian Popescu, Ilie Rădulescu, etc., în jurul cărora declarăm că vom face zid cu sufletele şi trupurile noastre.

Mulţimea electrizată a manifestat intens pentru Inalt Prea Sfinţitul nostru Patriarh, mare cărturar şi profet al neamului, pentru toţi ceilalţi reprezentanţi ai culturii şi ideologiei româneşti şi pentru presa naţională şi naţionalistă în frunte cu ziarele „Universul", „Porunca Vremii", „Ţara Noastră", „Apărarea Naţională" *şi* „Buna Vestire".

In ceeace mă priveşte personal, eu şi soţia mea, declarăm că aderăm la programul „Poruncii".

Cu stimă.

Prcot Ion I. Roşu

DE LA O ZI LA ALTA

TEATRU

TEATRUL NAŢIONAL: Serenada din trecut.
REGINA MARIA: „Kean".
COMOEDIA: Conu Leonida faţă cu reacţiunea şi O noapte furtunoasă.
ALHAMBRA: „Expoziţia internaţională Alhambra".
TEMPO: „Nepoata... d-lui ministru".
MODERN: „Noaptea de 13...".
STUDIO: George şi Margaret.

CINEMA

ARO: S'a născut o stea şi completare.
VOX: Taina ocnaşului.
CAPITOL : Ogorul, jurnal şi completare.
FEMINA: Romanul unui trişor, jurnal şi completare.
TRIANON : Drumul spre glorie şi jurnal.
A.R.P.A. : Pat şi Patachon, pasageri clandestini, jurnal şi completare.
ROXY: Ogorul, jurnal şi completare
FORUM: Femei în dragoste, jurnal şi completare.
OMNIA: Buffalo Bill si revistă.
CITY: Reputatia d-rei Alenburi şi Clasa VIII-a.
ELYSÉE : Drumul spre glorie şi jurnal.
MARCONI : Doamna Bovary, Joc periculos şi jurnal.
MODEL : Revolta de pe Bounty, Banda veselă şi jurnal.
COTROCENI: Nich gentleman detectiv, jurnal şi Silly Simphonyes.
FRANKLIN: Regina junglei şi jurnal.
DARLY: Cânt numai pentru tine şi Schanghai sub gloanţe.
TRIUMF (Griviţei 335): Călăreţul mascat şi jurnal.
DICHIU: Mesagiul secret, jurnal şi completare.
ORFEU : Codul secret şi Stan şi Bran electricieni.
MILANO: Inamicul femeilor, completare şi jurnal.
AIDA: Desonorata.
PACHE : Duşmănie şi completare colorată.
BARCELONA: Mica prinţesă şi jurnal Fox.
CENTRAL: Agentul secret, complectare şi revistă.
VOLGA-Dorobanţi: Panama, jurnal şi completare colorată.
ILEANA (sală şi grădină, str. Avrig 1): O lacrimă pe un mormânt.
ŞIC: Copii de vânzare şi Dragoste în taxi.
DORY: Suflete sbuciumate şi Revolta de pe Bounty
UNIC: Casa Visurilor, Mikey Mouse şi jurnal românesc.
DIANA: Sub masca diavolului, jurnal şi completare.
LILLI: Parada dragostei, jurnal, completare şi revistă.
FLORIDA: Vladia Korsacov şi completare.
CARMEN-SYLVA (Kisseleff): Săraca fetiţă bogată şi Aventuriera din Monte-Carlo.

RADIO

Marţi, 5 Octombrie 1937

14.10. Radio jurnal: Ora. Mersul vremii. Bursa. Ştiri interne şi externe.
14.30. Continuarea concertului.
15.00. Ultimele ştiri.
19.00. Ora. Mersul vremii.
19.03. Concert de muzică variată şi distractivă (discuri).

UNIVERSITATEA RADIO

20.00. Organizarea muncii ştiinţifice, de prof. Enric Oteteleşanu.
20.20. Concert de mandoline. Orchestra Ion Fazlă.
20.55. Biblioteca domnească a Mavrocordaţilor, de Vasile Mihordea.
21.10. D-na Evantia Costinescu (canto).
22.30. Sport. Radio jurnal.
22.45. Continuarea concertului simfonic.
23.15. Muzică distractivă (disc).
23.45. Jurnal pentru străinătate în limba franceză şi germană.
23.55. Ultimele ştiri.

RADIO EXPERIMENTAL I
ŞI RADIO EXPERIMENTAL II

21.00. Muzică variată.
21.20. Informaţiuni universitare.
21.30. Muzică românească şi distractivă.

Miercuri 6 Octombrie 1937

6.30. Deschiderea emisiunii: Gimnastică ritmică; Radio-jurnal; Concert de dimineaţă (discuri); Sfaturi gospodăreşti şi medicale.
7.30. Inchiderea emisiunii.
13.00. Ora. Culturale. Sport. Cota Dunării.
13.10. Concert de prânz. Orchestra Radio, dirij. de Ion Ghiga.
14.10. Radio jurnal. Ora. Mersul vremii .Bursa. Ştiri interne şi externe.
1.30. Continuarea concertului.
15.00. Ultimele ştiri.
19.00. Ora. Mersul vremii.
19.03. Concert de după amiază. Orchestra Petrică Moţoi.

UNIVERSITATEA RADIO

20.15. Medicina arabă şi rolul ei în evoluţia medicinii, de dr. D. Paulian.
20.35. Rela Rossini la Puccini (discuri).
21,20. Străjerii noştri la Jamboreea din Olanda, de Alex. Lohan.

RADIO ROMANIA
21.35—22,10. Muzică românească

RADIO BUCUREŞTI

21.35. Concert de pian, Paul Jelescu: Muzică franceză.

RADIO ROMANIA
RADIO BUCUREŞTI

22.10. D-na Nina Aurelina (canto).
22.30. Sport. Radio jurnal.
22.45. Concert de noapte al orchestrei Jean Sibiceanu, transmis dela restaurantul Vişoiu.
23.45. Jurnal pentru străinătate în limba franceză şi germană.
23.55. Ultimele ştiri.

CAPITOL ŞI ROXY
OGORUL
Jurnal şi complectare

VIAȚA POLITICĂ

Referendum-ul „Poruncii"

Doliul național din anul 1923

Cum au isbutit jidanii să capete drepturi politice prin Constituție. Intreaga țară cere revenirea la art. 7. Cauza creștinismului și românismului în pericol.

693) D. Ing. Silviu M. P. Florescu, fost deputat, ne trimite, ca răspuns la „Referendum", acest articol scris de d-sa în 1923

Cu 247 voturi la Cameră și cu 137 voturi la Senat, adică exact la limite regulamentare, Constitdția cea nouă a fost adoptată din ordin, de către Adunările Legiuitoare, în anul mântuirii de la Christos, 1923.

N'am auzit în Cameră decât glasurile răzlețe, dar sincere, ale unor deputați buni patrioți, cari au cerut menținerea art. 7 din vechea Constituție, așa cum ne-a fost lăsată moștenire dela Inteleptul Rege Carol I și dela marele patriot român I. C. Brătianu, încolo o tăcere de cimitir!

Sacrificiile atâtor generații de arturi români creștini, care au murit onorabil pentru cauza românismului, nu au fost luate în considerație.

O pagină de doliu

Dacă desvăluim trecutul istoric al înaintașilor neamului nostru dela Decebal și până la Ferdinand I, nu vedem pagină, mai îndoliată ca acea de azi, când s'au dat drepturi politice jidanilor, acestor dușmani urâți de toate popoarele de pe glob, care au săpat șanțul discordiei și nenorocirei dintre popoarele creștine.

Dacă ne oprim cu gândul numai la sacrificiul curat și chiar dela închegarea acestui nem; începând cu Decebal, *oprindu-ne cu gândul un moment la sacrificiul dus până la apoteozarea unui neam și unei credinți în personalitatea lui* Brâncoveanu *și familiei sale; apoi la sacrificiul destul de semnificativ al acelor țărani de peste munți:* Horia, Cloșca *și* Crișan *și al acelui mare Viteaz:* Mihai, *care a aruncat cel dintâi sământa de unire a tot ce este românesc și creștinesc, sământă ce a tot germinat continuu în inimile și sufletele fraților de peste munți și a acestor de aci din patria mamă, din Bucovina, din Basarabia și din bătrâna cetate a lui Mircea (Dobrogea); dacă ne gândim la suferințele reale a acestui neam plantat aci la gurile Dunării cu strajă a civilizației și latinității în Orient și a luptelor cu atâtea hoarde barbare și janarioți care ne-au stors din belșug din vlaga pământului și sufletelor atâtor generații, și tot n'au putut a ne face nimic; dacă ne gândim la acel frumos sacrificiu de sine-însuși, a blândului nostru Rege Ferdinand I, care la Ceasul Sfânt din 14 August 1916, a dat semnalul de desrobire a fraților, zicându-ne în acea proclamație din 1916:*

La Hotare și pentru desrobirea fraților *(nu pentru jidani); dacă ne gândim la sacrificiul atât de scump nației, al jertfelor celor 800.000 de feciori creștini și atâtor zeci de mii de invalizi de pe urma războiului, care suferă în colibele lor sărăcăcioase de țară și pe care aproape nimeni nu-i mai bagă în seamă azi! Dacă ne gândim la sacrificiul prețios al atâtor ofițeri de valoare și intelectuali români, sacrificiu pus în folosul cauzei române alături cu acel răbdător și blând soldat-țăran român, pentru care aliații noștri francezi, aveau un cult și dacă ne oprim cu gândul numai la aceste câteva din actele de virtute ale acestui neam, ne întrebăm cu drept cuvânt azi:* PENTRU CINE A SUFERIT ACEASTĂ NAȚIE? CINE A CULES ROADELE? *Cu ce am păcătuit noi oare înaintea lumei? De ce ni s'a impus să dăm drepturi politice tocmai dușmanilor neamului creștinesc care sunt:* JIDANII?

Jidanii sunt dușmanii noștri

Să dăm drepturi tocmai acelora care:

1) au profanat Coroana, în timpul ocupației și în lagăre;

2) care au clevetit atâtea și atâtea la adresa personalității blândului nostru Rege Ferdinand I și a mărinimoasei noastre Regine Maria, mama atâtor răniți și balsamul de alinare a durerilor atâtor suferinzi, se se înviorau la prezența M. S. care a vizitat atâtea spitale, chiar din cele mai periculoase;

3) care alături cu tot ce era mai murdar din București sub raportul moral au eșit în întâmpinarea trupelor inamice cu buchete de flori, profanând națiа Românească și proslăvind pe „Deutschland über alles";

4) care a jefuit populația românească autohtonă ce rămăsese în teritoriul ocupat, de tot avutul lor, făcând pe interpreții și iscoada dușmanilor;

5) care au contribuit la uciderea mișelește a atâtor prizonieri din lagăre inamice din Ungaria, Germania și Bulgaria, furându-le și speculându-le până și alimentele trimise de Crucea Roșie;

6) care au făcut pact cu soldații jidani Ruși, ce ne-au adus mirobul tifosului exantematic care ne-a ucis atâta suflare tânără românească, pentru ca apoi să vină și cu bolșevismul rusesc, care din fericire n'a prins în sufletul soldatului nostru;

7) care prin spionajul făcut de jidanii din Tecuci cu cei de pe front au atentat la viața Regelui nostru în momentul când ieșise din curtea comandamentului armatei I din Tecuci (unde era de veghe neadormit marele general și erou Eremia Grigorescu), căci proiectilele tunului inamic cu tragere lungă (așezat în fața frontului nostru) urmăreau și băteau șoseaua și automobilul regal ce ducea spre Frunzeasca, de se spărseser șobuzele chiar în vecinătatea imediată a automobilului.

Acest atentat a fost pus la cale numai de jidovii spioni din Tecuci, care prin iscoada unui jidan bătrân ce se tupilase lângă poarta de intrare a comandamentului, a întrebat santinela din gardă, dacă Regele e acolo, și când pleacă spre Frunzeasca, după care informând pe cei de pe front prin mijloacele lor telefonice secrete, au atentat la viața Suveranului țării, și pe care totuși bunul Dumnezeu ni L-a ocrotit, spre binele acestui neam.

8) care a jefuit populația din Moldova și în timp ce cei mulți ai noștri își făceau datoria și mureau pe front și pe cei veniți numai cu sufletul din restul țării din Moldova pentru a salva onoarea drapelului țării făcând zid puternic în jurul Tronului și guvernului; acești nemernici de jidani, doreau prelungirea războiului, pentru a-și face afacerile și se întristau de câte ori ne veneau comunicate pline de speranțe de pe frontul francez, care comunicate se afișau la ambasada franceză din Iași;

9) care după armistițiu au traficat acele rușinoase Ausweisuri, luând zeci de mii de lei dela atâția naivi și nenorociți pentru a le înlesni trecerea pela Mărășești, în propria lor țară!

10) care după ce jefuiau depozitele armate, de conivență cu atâția nevrednici, le dădeau foc, pentru a li se pierde urma și controlul...

11) care la Odobești au refuzat să vândă steguițele tricolore românilor, spunând că degeaba le mai cumpără, că țara va fi nemțească;

12) care prin intelectualii și femeile lor ușuratice au făcut spionaj chiar în rândurile armatei noastre;

13) care au fugit de pe atâtea fronturi de luptă, predându-se la inamic cu mâinile ridicate (cazul cu jidanii din reg. 55 inf. Piatra N depe valea Mureșului) și care a doua zi se puneau în serviciul de iscoadă a inamicului;

14) care au traficat cu coroane și ruble false, tipărite pe furiș în atâtea tiparnițe de unde le aduceau tiptil, cu sacii, cu lăzile, prin buzunare, prin granițele noastre slab păzite și le valorificau la băncile ovreiești din București, în frunte cu Marmorosch-Blank;

15) care ne-au acaparat toate casele din București și celelalte orașe de din țară, și au mărit chiriile, de nu mai poți, tu român, în țara ta sfântă, să mai trăiești.

16) care au acaparat aproape toată presa românească, de nu mai poți scri nimic la niciun ziar, în interesul cauzei românești-creștinești; căci aproape fiecare ziar are câte un jidănaș cu nume schimbat;

17) care și-au falsificat numele generic jidovesc, schimbându-l în nume românești sub care nume dau falimente în străinătate și ne discreditează indirect pe noi;

18) care ne-a infectat viața intelectuală: privește la tribunalele din județele Moldovei, în special la secțiile comerciale (unde sunt procese de ghesefturi) numai jidanii sunt avocați;

19) care cu ploaia lor de medici dentiști, jidani, ne-au ruinat și ruinează complet până și dantura, căci atunci când nu erau atâți medici dentiști, aveam cu toții dantura bună, iar de când au invadat atâția dentiști, mai toți îi vedem cu dantura falsă;

20) care au pus la cale acele mișcări socialiste și bolșevice, în legătură cu jidanii din Rusia, în frunte cu Moscovici și alți nemernici, și pe care guvernul Averescu a știut să le potolească;

21) care au atentat până și în Senat la viața mandatarilor națiunii, omorându-ne cei 2 episcopi: Radu și Nifon, pentru ca cu cei 1233 episcopi creștini uciși în Rusia, să ducă atentat chiar și asupra credinței și religiei creștinești ce o avem lăsată prin testament de la Domnitorii și înaintașii poporului român;

22) care din noua religie păgânească — adventismul — prin bani și broșuri căuta a aduce perturbări la masa credincioșilor noștri, făcând să se respecte Sâmbăta (Sabatul-Sabașul lor), în loc de Duminică;

23) care ne-au acaparat complet comerțul și industria țării și dețin de conivență cu jidanii din alte țări, în mod banditesc jocul de bursă cu scop de a distruge economicește toate energiile de producție;

24) care a început să atenteze și la cultura românească, invadându-ne universitățile și școlile cu jidani, de nu mai e loc pentru fiii de români și alți creștini; cauza care a determinat cu drept cuvânt Studențimea Română, de a cere isgonirea jidanilor din școli și a le aplica numerus-clausus, ca și în alte state civilizate, care sufăr de pe urma jidanilor;

25) care în sinagogile lor (temple sau havre) în loc să se mai adune pentru rugăciuni, azi țin adunări diabolice și complotează contra organizației noastre de stat;

26) care deși tolerați în țara noastră, au început, ca la adunările lor, să aibă chiar îndrăzneala, să ne ignoreze drapelul sfânt al țării și să-și arboreze cârpa lor murdară sionistă;

27) care prin bani și promisiuni au căutat a conrupe mișcarea tinerimii universitare române creștine pentru a-și ajunge scopurile lor și care tot prin bani și cu ajutorul băncilor lor, D-zeu știe dacă nu au conrupt și din actualii parlamentari pe care viitorul apropiat ni-i va da în vileag și pe aceștia. Pădurile azi din nenorocire 90% sunt în mâna exploatatorilor jidani;

28) prin introducerea așa zisei „experanto" cată să facă să se piardă limbile vechi și înrudirea popoarelor ce provin din aceiași origină.

Da, suntem teroriști!

(Urmare din pag. I-a)

de păduchi, este o canalie sau un inconștient, ori cât de sus, într'o ierarhie moștenită, ar fi fost bombardat de orbirea norocului. Terorism moral? Dar nu știm ce fel de invective mai josnice și mai vehemente am putea să întrebuințăm, nu pentru a teroriza, ci spre a desființa un astfel de inconștient. Fiindcă un asemenea exemplar nu constituie numai o ofensă pentru o tradiție românească strălucită, ca a familiei Brătianu, ci o rușine pentru o țară, care afirmă ca imperativ primordial de existență națională, deparazitarea ei de jidani.

Asasinăm economia națională, românizând-o și descotorosind-o de jidani? Dar e mai bine, de-o mie de ori, s'o distrugem, decât s'o lăsăm să trăiască în forma ei de azi! Așa zisa economie națională actuală a României nu e decât o **BATJOCURA NAȚIONALA**, o organizație de jaf și de îngenunchere a țării, în care jidanii sunt stăpâni, iar Românii robi, sluga slugilor! Economie națională!? Să n'o românizăm, fiindcă o ucidem? Dar ce foloase trag Românii din pădurile cari dispar, din petrolul care se stoarce gârlă din subsolul României, ori din holdele cari intră cu tot câștigul lor, în buzunarele fără fund ale jidanilor? Păstrând, această economie, în formele ei actuale, noi, Românii, n'avem nici un fel de beneficiu! Dărâmând-o, dacă nu vom fi mai săraci ca astăzi, vom avea cel puțin satisfacția să vedem că pădurile, petrolul, aurul și celelalte bogății ale țării, stau la locul lor, acolo unde le-a lăsat Dumnezeu, spre a fi exploatate, atunci când va bate ceasul unei zile mai românești, în această țară.

Mi se va spune: **SOCOTELI DE OM SIMPLIST! Da, simplist, dar sănătos la cap! Aș întreba, însă: cu ce sunt mai fericite și binefăcătoare pentru țară, socotelile savanților ca d. Dinu, calcule din care nu profită decât străinii, în vreme ce toate izvoarele de bogăție naturală ale României, se irosesc?**

„Nu calitatea singură de Român, îți dă dreptul să ai orice în țara aceasta! — spune d. Dinu. Dar mai e vre-o alta? A, poate, să muncești! Dar ce 'nseamnă această afirmație, altceva decât o insultă? Ce, Neamul Românesc e o națiе de leneși? Suntem o colectivitate de putori, pe care trebuie să ne bată la spate jidanii ca să ne trudim? N'a sclipit geniul românesc pe toate tărâmurile? Nu muncesc țăranii — așa rudimentar cum o fac, și nu din vina lor — ca să-i îndoape pe jidanii paraziți? Cum se poate judeca ofensa de trândăvie, pe care un șef de partid o aruncă țării în bloc? Cum altfel, decât ca trădare, ori ca senilitate? Adică de unde, puchinosul de jidan, abia venit din Galiția, are dreptul să se scalde în aurul acestei țări, iar Românul, fie el cât de bicisnic, să moară de foame? Poftim, judecată! Să mă las să mă discute jidanul! Să-mi spună păduchele ce drept am eu în țara mea! Ca să mă râdă și papuașii, nu numai curcile!

Asta nu, d-le Dinu! Pentru simplul fapt că sunt Român și că în cimitirele acestei Românii, sau pe câmpiile de luptă ale Patriei, îmi număr oasele părinților și fraților, am drept la orice în țara aceasta. Când Românii vor fi stăpânii exclusivi ai acestui pământ, atunci fatal va interveni selecția valorilor și a eforturilor. Până atunci nu există decât o selecție a trădătorilor, a canaliilor corupției arginților Iudei; trădători și canalii pe cari ori cât îi vom înjura, nu vom putea să rostim, totuși, îndeajuns, blestemul eroilor și martirilor cari s'au jertfit pentruca această Românie să fie a Românilor și numai a Românilor!

Dr. ILIE RADULESCU

Țara nu admite drepturi politice pentru Izrael

In fața atâtor premise și a atâtor altele, poporul român dela un capăt la altul al țării nu admite acordarea drepturilor politice la jidani în cadrele României întregite. Cu toate că Parlamentul actual le-a acordat cu un număr de voturi la limite, cetățenii sinceri nu vor accepta în raporturile lor de toată ziua această îngenunchere adusă blândului nostru popor, și pusă la cale de finanța jidovească.

Lupta pentru desrobirea neamului românesc de jidani e deschisă azi pe toate fronturile, și e o datorie cetățenească ca acum când ne-am strâns toți frații din toate provincille surori, în jurul patriei mame să luptăm pentru adevărata desrobire.

Proclamația regală din 14 August 1916, ne-a îndemnat să plecăm la hotare și să desrobim frații, iar nu jidanii.

Dacă știam că se vor încetățeni peste 1 milion de jidani lipitori ai satelor și orașelor, poate mulți din noi stăteam încă și azi cu arma la picior.

PARAZIȚII NEAMULUI

Viața satelor din Moldova, Bucovina, Basarabia, Maramureș și Ardeal chiar, e batjocorită de acești paraziți care prin alcoolul (rachiul) lor otrăvitor, contribuie în mod lento la distrugerea energiei neamului românesc, iar la orașe azi au infectat lăcașurile sfinte de cultură românească, ce ne-au fost create de atâția înaintași veniți de peste munți și din regat. Chipurile lor de marmoră ce stau azi în fața Universității din București, având la mijloc și chipul lui Mihai Viteazul ne cer nouă celor de azi răsbunare pentru munca lor depusă în folosul, strict, al culturei românești.

NU RECUNOAȘTEM

Să se știe deci: Țara Românească nu recunoaște drepturile politice la jidani, decât numai în spiritul art. 7 din Constituție. Țara noastră vrea să fie românească, iar nu internațională. Noi avem o tradiție dacoromană, și nu vrem să ne pângărim o origină atât de nobilă și mărinimoasă, — cu elemente de acestea disolvante și batjocoritoare.

SA PLECE

Să plece să-și facă și ei o patrie a lor proprie, fie în Africa, fie în America, fie în Asia, și să nu mai trăiască ca parazitii pe spinarea atâtor popoare. In această direcție trebuie să se gândească jidanii și în această direcție trebuie să lupte toate popoarele în comun acord, și pentru aceasta va lupta generația tânără a României, de azi încolo pentru ca și generația nouă să contribue cu ceva real la clădirea română a acestui Stat, după cum au știut să se sacrifice bătrânii și strămoșii noștri pentru cauza românească.

Așa să ne ajute bunul Dumnezeu.

M. P. Florescu

Entuziasta adunare națională dela Oradea

— Discursul d-lui prof. G. A. Cuza —

Caravana național-creștină condusă de d. profesor Gh. A. Cuza, care colindă Ardealul pentru a redeștepta conștiința românească, a ajuns la Oradea, unde a ținut o impresionantă adunare națională, în cadrul căreia d. profesor Gh. Cuza a rostit următorul discurs:

„Am fost în Sătmar și Maramureș, unde am constatat aceiași cutropire a jidovismului pătruns până la oase dela plugarul din sate până la intelectualul din orașe, element pe care noi îl vom alunga cu biciul de foc. Nu se poate să mai meargă așa: să vezi Basarabia, Moldova, Muntenia și toată țara cutropită de puhoiul jidovesc, iar Capitala țării cu oameni desorientați și putrezi de morală! Conducătorii noștri A. C. Cuza și Octavian Goga au înțeles aceasta, dându-și mâna să scape țara dela pieire.

BIRUINȚA NAȚIONAL-CREȘTINA

Dela 12 Aprilie la 27 Iulie, am fost incontinuu în tranșeele propagandei și ați văzut cum județele au căzut sub faldurile noastre, biruind peste tot.

Dar suntem chemați în Transilvania de focul sacru al unui ideal, pentru că vrem să înfăptuim o revoluție național-creștină. Când zic revoluție nu înțeleg însă vărsări de sânge ori sfărmarea liniilor ce formează statul. Vrem, însă, să schimbăm temelia, înlocuind piatră cu piatră, și să realizăm o Românie a Românilor.

Au trecut peste noi, tătarii, turcii, ungurii, năvălirі de cari ne-a scăpat Dumnezeu. Dar niciodată istoria noastră n'a cunoscut momente mai tragice ca acum în România întregită.

După jertfele dela 1877, astăzi în România modernă, vezi oameni inconștienți cari îmbrăcați în ciac și frac, se duc la Quai D'Orsai să ceară puterea, în numele celor 18 partide din țară.

Am văzut un fruntaș, cu averi mari, fost de 2 ori prim-ministru, care spunea că este și astăzi membru în 7 consilii de administrație, și care regreta că nu poate fi în 20 de consilii de administrație jidovești. Și asemenea oameni veniți numai acum în lupta de desrobire, vor să ne dea nouă lecții și să ne învețe pe noi naționalism, căutând să speculeze și să supraliciteze ideia națională pentru care A. C. Cuza a muncit cinci decenii. Aceștia nu fac altceva decât jocul jidovilor pe cari îi servesc în scopurile lor de subjugare.

D. Prof. GEORGE CUZA

Nu putem fi desmoșteniți în țara noastră în care ne-a rămas numai dreptul de a respira, ca pe vremea lui Caragea, când se pusese bir și pe fum.

EXPLOATATORII CODRILOR ROMANEȘTI

Plătim tribut jidanului Auschnitt pe fier, iar plugarul când vine la oraș cu produsele sale să le vândă, găsește tot pe tâlharul de jidan, care face prețul grâului după placul său.

La pădure care deasemenea e în mâna jidanului, găsești oameni cari lucrează pentru 30 lei pe zi și am văzut om vândut la jidan pe 5 ani, sărac trudit și tâmpit de rachiul Iudei. Am văzut că jidanii au cumpărat un metru cub de lemne cu 8 lei, cu contracte vechi, ca apoi să le vândă cu 3-400 lei metrul. Și lemnele le tăiem noi românii, ca robii, din propriile noastre păduri acaparate de ei. Iar când ne ducem la sate să-i lămurim pe plugari ni se vorbește de adălmaș, de rachiu și de bacșiș.

S'APROPIE ORA IZBAVIRII

Noi luptăm pentru un scop în viață, pentru purificare, și nu pentru a ajunge numai la guvern, orice s'ar întâmpla, așa cum au făcut-o Valer Pop, Iamandi ori Valer Roman, cari s'au vândut pentru un portofoliu ministerial.

Noi luptăm pentru înfăptuirea doctrinei salvatoare a partidului Național-Creștin, făurită de A. C. Cuza. Reveniți deci la viața normală a sufletului și duceți cuvântul nostru la sate. Luați flacără din doctrina cuzistă și duceți fiecare în casele voastre lumina naționalismului curat.

Vă cer tuturor o colaborare cinstită cu d. președinte prof. Aurel Popa, care are încrederea deplină din partea centrului, ca un om trudnic, avântat și cu însușiri de cea mai superioară intelectualitate.

Să-l secondați cu toții în luptă și atunci vom izbândi în ritmul acesta sub drapelul cu svastică al doctrinei lui Cuza la care s'a alăturat și d. Goga. Luptați cu toții căci guvernarea național-creștină este foarte aproape.

(Aplauze nesfârșite, ovații).

Cum mor preoții în Spania...

„Organizațiile roșii", scrie amiralul francez H. Joubert în lucrarea sa „Războiul din Spania și catolicismul", și-au manifestat furia și și-au desvăluit sentimentele cari îi însuflețesc față de Biserică prin crime, masacre și incendii. Ura lor împotriva oricărui simbol religios este neîmpăcată.

„11 episcopi și 16.000 de preoți martirizați, remarcă Paul Claudel în „Odă martirilor spanioli".

După câteva luni dela isbucnirea războiului, crimele în legătură cu acest subiect umplu paginile ziarelor. In câteva regiuni din Catalonia numai, numărul preoților asasinați depășește de o mie. In regiunile centrului, cifra nu este inferioară. Câteva cazuri sunt în special emoționante și simbolice.

Trebue citat cazul morții oribile a preotului Don Liberio Gonzales, Nombela, devenit martir al Bisericii.

Acest preot păstorea în regiunea Torrijos, stăpânită de comuniști. Șefii intelectuali erau medicii satului. Societatea „Umanitatea" își asumă conducerea mișcării revoluționare. Comitetul care fugise dela Talavera cu 5 milioane pesetas, se refugie la sediul comunist dela Torrijos, la Colegiul „Sfântul Jurământ" unde era preot, Don Liberio Gonzales Nombela. Comuniștii au pus mâna pe el și l-au martirizat la vârsta de 42 de ani și după 20 de păstorit.

— Vreau să sufăr pentru Crist! a spus el milițienilor.

— Vrei să suferi pentru Crist? Atunci vrei să ai moartea lui, spuseră milițienii.

Ei îl desbrăcară și îl schingiuiră groasnic. Apoi, aproape gol l-au purtat pe străzile satului. Il îmbrăcară ca milițian și îi puseră o coroană de spini. Martirajul dură trei zile. In tot acest timp, spiritul de sacrificiu al preotului nu s'a desmințit nici o clipă.

— Blesteamă și te vom ierta!

— Eu vă iert pe voi și vă binecuvintez, răspunse martirul.

Comuniștii văzând tăria de caracter și puterea de sacrificiu a preotului ,au avut lungi discuții asupra modului cum să-l ucidă. Unii erau partizanii crucificării. Ei au hotărît, în cele din urmă să-l împuște și l-au executat pe locul numit Los Pinares.

— Ucideți-mă în față pentru a putea să vă binecuvintez și să vă iert!

Acestea au fost ultimele lui cuvinte.

Astfel, ciuruit de gloanțe, a murit acest preot castilan, Don Liberio Gonzales Nombela, prietenul sărmanilor și al săracilor.

Exemplul luminos al acestui martir, ca și al miilor de preoți martiri uciși în conditiuni necunoscute, va fi, este chiar, isvorul de credință care renaște în Spania nouă.

COLONIA EUROPEANA A U. R. S. S.

Comitetul municipal permanent a hotărît să procedeze, între altele, la schimbarea numelui următoarelor străzi:

Calea Icaria devine „Calea Revoluției Sociale". Calea Meridian, devine „Marea cale a U. R. S. S.". Strada Carmen devine „Strada Kropotkine". Strada Peris Menchelă devine „strada Fr. Engels". Strada Peu devine „Strada Komsomol". Strada Sfânta Familie, devine „strada Ukraina".

Această noutate nu este transcrisă din „Pravda", „Isvestia" sau mai știu eu ce ziar rusesc. Faptul nu s'a petrecut la Moscova sau la Odesa. Aceste schimbări de nume au fost făcute la Barcelona iar ziarul care le-a anunțat este oficiosul comunist *„La Vnguardia"*.

șt. i.

Impresionanta adunare a „Frontului Românesc"

Declarațiile d-lui D. R. Ioanițescu

Duminică 3 Octombrie c., „Frontul Românesc" a avut o grandioasă întrunire la Găișeni, la care au participat delegații din jud. Dâmbovița, Vlașca și țărani în număr de peste 3000.

Dela centru au participat d-nii: D. R. Ioanițescu, secretar general al „Frontului Românesc", Georgescu Bârlad, Goiceanu și Petre Botez.

După ce au vorbit d-nii H. Bădulescu, Constantinescu-Crevedia, C. Dumitrescu, Georgescu-Bârlad, P. Botez, Goiceanu, L. Petrescu și Chiriițescu, d. prof. D. R. Ioanițescu a făcut următoarele declarații:

„Președintele nostru d. Vaida cu bună dreptate a afirmat deseori că „Frontul Românesc" nu înțelege să vină la guvern prin practica vechilor partide.

„MOBILIZARE SUFLETEASCA"

„Când ne-am rupt de partidul național-țărănesc în care plutește duhul străinismului, actualul președinte ne-a spus că după trei luni nu se va mai vorbi de Vaida și prietenii săi.

Clar văzători i-am replicat d-lui Mihalache că după trei luni va începe singur declinul partidului, pe care noi l-am părăsit.

Așa s'a întâmplat. Toți preoții și învățătorii, curați și neînregimentați în partide s'au raliat mișcării naționaliste. Au urmat într'un ritm vijelios avocații și inginerii conduși de d-nii: Periețeanu, Micescu și Manoilescu — meseriașii și muncitorii din fabrici cari vor folosi cel mai mult după noua mișcare naționalistă au început să se organizeze în asociații profesionale românești și creștine.

Chiar partidele politice au simțit că orice acțiune politică făcută în afara ritmului vremii numai găsește ecou în sufletele românești.

ZIARELE NAȚIONALISTE, PATRIMONIU NAȚIONAL

Dela un capăt la altul deci, românimea întreagă este mobilizată sufletește. Prin aceasta ceeace era mai greu s'a realizat. Nu mai există nici o conștiință curat românească care să-și ia curajul să lupte fățiș contra repunerii românilor în drepturile lor firești.

Contra marilor români Patriarhul Miron și Stelian Popescu s'a deslănțuit o campanie criminală urmărind în răutatea ei, scoaterea lor din sufletele românilor adevărați.

S'au înșelat și autorii și antreprenorii acestei campanii!

Patriarhul Miron, ziarul „PORUNCA VREMII", Stelian Popescu — și „UNIVERSUL" tribunele naționalismului permanent sunt socotiți de națiа românească, drept o parte scumpă din patrimoniul național, cel mai curat și cel mai activ cu care românimea este solidară pe viață și pe moarte.

Să se știe de toți, cei ce vor încerca asemenea asasinate mișelești cu lovituri de cuțite pe la spate — că se vor izbi de zidul conștiințelor românești și de aci în numele miilor de săteni dăm un avertisment că guvernul naționalist de mâine nu va mai tolera să se verse otrava Sărindarului și a comunismului peste tot ce țara asta are mai scump și mai drag: ideea națională și susținătorii ei.

NAȚIONALISMUL PARTIDULUI LIBERAL

Regretăm că vechiul și marele partid liberal care pe vremuri afișa cel mai agresiv naționalism astăzi pe această temă se găsește în completă confuziune.

Fiindcă în sânul acestui partid se găsesc mai multe curente, care îl vor duce sigur la o excludere din viața politică.

D. Dinu Brătianu a uitat cu ușurință tot trecutul istoric al familiei Brătianu și al partidului acestora.

D. Dinu Brătianu din interes sau din inconștiență, ignorează acest trecut glorios și azi când ne aflăm la punctul culminant al unei lupte naționale d-sa admonestează tineretul și pe toți naționaliștii.

Avem impresia că vorbind astfel, la Brăila, n'a vorbit continuatorul familiei Brătianu ci proprietarul dela Letea și al altor întreprinderi spoliatoare.

NAȚIONALISMUL SUSPECT AL PARTIDULUI NAȚIONAL-ȚARANESC

Tot atât de periculoasă este și atitudinea național-țărănistă. Acum doi ani d. Valda și cu noi cei 11 foști miniștri am părăsit partidul pentru că membrii comitetului executiv care-i mai mult de jumătate în consiliile de administrație ale trusturilor au votat contra amendamentelor noastre prin care pretindeam promovarea elementului românesc în toate ramurile de activitate ale economiei naționale.

Nu credem în schimbarea la față a d-lui Mihalache, nu-l crede nimeni pe d. Mihalache, îl consideră toți iconoclast care adoră astăzi ceeace a căutat să dărâme eri.

Fiindcă între Magearu patronul lui Auschnitt și naționalism este un abis.

ECONOMIE-ŞI-MUNCĂ NAŢIONALĂ

Consiliul legislativ va avea local propriu

Se ştie că printre numeroasele instituţiuni publice şi Consiliul legislativ nu are local propriu. Clădirea în care funcţionează de câţiva ani aparţine unor particulari.

Pentru înlăturarea acestui mare neajuns, s'a încheiat o convenţie între ministerul de Justiţie şi Institutul social român, prin care se stabileşte ca în palatul pe care îl construeşte institutul (pe bulev. Take Ionescu colţ cu str. Atena) să se afecteze, în plină proprietate Consiliului legislativ, etajele II, III şi jumătate din etajul IV.

Palatul va avea şase etaje şi va costa (clădirea şi teren) circa 42.500.000 lei.

Contribuţia ministerului justiţiei este de 12.000.000 lei. Autorul planului de construcţie este d. arhitect Duiliu Marcu.

O comisiune compusă din d-nii: consilier *Alexandru Costin*, Gh. *M. Sescioreanu*, secretarul general al ministerului de justiţie, arh. *Lupescu* şi arh. *Antonescu*, a pus la punct convenţia orală, rămânând să se stabilească acum formele.

Indată ce toate formele vor fi terminate, se va purcede la începerea lucrărilor.

Dacă nu se vor putea începe toamna aceasta, lucrările de construcţie vor începe negreşit la primăvară.

Diverse

PRIN INALT DECRET REGAL s'a ratificat jurnalul consiliului de miniştri prin care d. general Mihail Ionescu a fost numit membru în consiliul de administraţie c. f. r. pe termen de 4 ani şi jurnalul prin care s'a reînoit mandatul d-lui consilier Ion Marian deasemeni pe o nouă perioadă de 4 ani.

*

SECŢIA II-a a consiliului legislativ lucrează la complectarea codului maritim român.

*

Prima şedinţă ştiinţifică a soc. române de oto-rino-laringologie se ţine astă-seară, la ora 9, în amfiteatrul cel mic al spitalului „Colţea", sub preşedinţia d-lui dr. Virgil Brătescu.

*

PARTICIPANŢII la congresul Uniunii generale a meseriaşilor din România, care se ţine la Bucureşti, beneficiază de 50 la sută reducere din taxele tarifului tren de persoane.

Această reducere s'a dat pentru un număr de 100 participanţi.

La ducere participanţii vor cumpăra bilete cu preţ întreg care va fi valabil şi la înapoiere cu viza biroului congresului.

*

DUPA SOLEMNITATEA inaugurării sediului central al **Uniunei generale a meseriaşilor din România** şi a creării cooperativelor de producţie şi credit, care a avut loc Duminică dimineaţa în str. Dionisie No. 3, s'a întrunit după amiază comitetul de direcţie al Uniunii sub preşedinţia d-lui **Teodor Ionescu.** Au luat parte şi preşedinţii regionalelor spre a pune la punct lucrările desbaterilor ultimului congres al Uniunei, care vor fi înmânate departamentelor în drept.

Astăseară, Marţi, va avea loc şedinţa ordinară a consiliului central al Uniunei.

*

TRENUL de marfă 7562 la pasajul de nivel nepăzit din apropierea staţiei Galaţi a surprins o căruţă pe care a sfărâmat-o, omorând un om şi un cal.

Trenul şi-a continuat cursa.

Omul sfinţeşte locul...

Exemplul tipic din Bixad-Trei Scaune şi Vizir-Brăila

Pe valea Oltului, la 40 km. de Sf. Gheorghe, între munţi semeţi, e presărat satul Bixad.

Ceeace am văzut la Bixad, ne-a umplut inima de nemărginită bucurie şi ne-a făcut să tresărim de mândrie. De mândria pe care ţi-o prilejuiesc operele ridicate de români în mijlocul unor aşezări năbuşite sute de ani sub pintenul streinului.

Bixadul e un sat a cărei populaţie o formează creştinii născuţi din pământul acestei ţări şi o mână de minoritari. Până acum zece ani locuitorii se sbăteau în cea mai cruntă sărăcie. Orice efort de a învinge mizeria era zadarnic şi bieţii oameni luptau din greu, adeseori neisbutind să-şi agonisească pâinea cea de toate zilele.

La 1926 a apărut în această văgăună un inginer tânăr, entuziast, dornic de muncă, priceput şi întrepid: d. DEM. BOGDAN. După o roboteală îndelungă şi o perseverenţă impresionantă, a deschis o vână de avuţie în inima acestor munţi: *a făcut o carieră de piatră, la care îşi căştigă existenţa zilnică sute de oameni.*

Incetul cu încetul, satul a prins să-şi schimbe faţa şi să prospere. Cariera s'a sistematizat, a luat extindere şi azi e un punct principal de unde radiază românismul adevărat.

Ca să stimuleze pe muncitori, ca să le imprime un ritm de viaţă civilizată şi ca să contribuie la intensificarea sentimentului religios, acelaş inginer — dornic să uşureze viaţa semenilor săi — a ridicat o biserică de piatră, una dintre cele mai frumoase din ţară, o podoabă spirituală.

Peste puţină vreme va clădi şi o şcoală măreaţă.

Dar nu numai atât.

Omul acesta a mers şi mai departe.

Convins că între satul natal şi între cărturarul care a plecat din mijlocul său împins de viaţă, în lume, trebuie să existe o permanentă legătură, d. Dem. Bogdan a luat iniţiativa ridicării unui monument impozant în memoria eroilor căzuţi pe câmpul de luptă. Monumentul se va înălţa în comuna Viziru-Brăila, unde s'a născut iniţiatorul şi va costa circa lei 800.000. Banii, nu sunt adunaţi cu pantahuza. Nici nu provin din subvenţii oficiale. Banii sunt puşi de inginerul Bogdan.

Duminică, în scopul acesta, a avut loc o mare adunare cetăţenească la Viziru, în prezenţa d-lor prefect Matei Sasu, inginer Bogdan, avocat Al. Niculescu, preoţi, învăţători şi alţi intelectuali ai comunei.

In urma explicaţiunilor date de d. ing. Bogdan, s'a hotărît, de comun acord cu inginerul judeţului Brăila, ca monumentul să fie aşezat la intersecţia drumurilor din mijlocul comunei.

Lucrările vor începe în curând. Sătenii sunt entuziasmaţi şi preţuiesc ca pe ceva sfânt această operă care va însemna o mare mândrie pentru ei.

Subliniem că Vizirul a dat numeroşi intelectuali. Toţi sunt împrăştiaţi în ţară.

Ce-ar fi dacă fiecare, pe cât poate, ar imita gestul consăteanului lor, ing. D. Bogdan?

După ce am admirat întreprinderile minere şi biserica din Bixad, după ce ne-am bucurat de opera românească ce se va face la Vizir, ne-am spus că mare dreptate a avut cel ce-a cuvântat că omul sfinţeşte locul.

In adevăr, dacă pe cuprinsul României s'ar găsi mulţi de talia ing. D. Bogdan, cari să restabilească legătura între săteni şi intelectualii porniţi din mijlocul lor, alta ar fi faţa cătunelor noastre, alta ar fi situaţia sătenilor îngenunchiaţi de mizerii.

Dureri musculare şi articulare

De mai bine de 60 de ani
PAIN EXPELLER
o fricţiune calmantă şi reinviorătoare acceptată aproape drept un valoros medicament s'a introdus în lumea întreagă în toate păturile sociale.

Fricţiunea PAIN EXPELLER se întrebuinţează cu succes la dureri musculare, articulare, gută şi răceală.

PAIN EXPELLER este apreciat prin rezultatele sale binefăcătoare de înviorare. Nervii vaselor sunt reînviaţi, vasele pielei se dilată, astfel că sângele poate circula cu mai multă intensitate. Pe locul fricţionat se simte imediat o plăcută senzaţie de căldură binefăcătoare.

In acelaş timp el duce materiile sale active în interiorul corpului până la locul dureros (reumatic, gutos, etc.) acţionând local un curent sanguin proaspăt oprind durerile.

PAIN EXPELLER se găseşte de vânzare la toate farmaciile şi drogueriile.

Teatrul ALHAMBRA EXCELSIOR
IN FIECARE SEARĂ LA ORA 8,45 PRECIS
TRIUMFALUL SUCCES AL STAGIUNII
„EXPOZIŢIA ALHAMBRA"
Revistă în 2 acte şi 52 pavilioane
de N. Vlădoianu şi N. Constantinescu — Muzici de I. Vasilescu
Joi, Sâmbătă şi Duminică, matineuri populare

Un proect pentru modificarea legii de organizare a municipiului Bucureşti

Primarul general ar putea fi numit şi autonomia sectoarelor ar fi desfiinţată. Realizarea proectului nu se va face sub actuala guvernare

De câteva zile s'a readus în discuţia cercurilor municipale o chestiune care datează de prin 1932 adică din vremea guvernului de sub prezidenţia d-lui prof. N. Iorga.

Se ştie că actuala organizare administrativă a municipiului Bucureşti, întemeiată pe cea mai largă descentralizare, aparţine d-lui dr. I. Costinescu care, cel dintâi a regretat consecinţele acestei descentralizări în urma căreia, în scurtă vreme, Bucureştii s'au împărţit în patru oraşe, lucrând fiecare după capul consiliului comunal respectiv şi prezentând anomalia existenţii unor norme valabile într'un sector şi nevalabile în altul.

Atât în timpul primariatului d-lui Dem. I. Dobrescu cât şi în acela actual, al d-lui Al. D. Donescu, autonomia primăriilor de sectoare a mers până la ignorarea de către primarii respectivi a măsurilor luate de primarul general care s'a pomenit, printr'o foarte ciudată interpretare a legii, în fruntea gospodăriei unui oraş... fără teritoriu!

INTRIGI ŞI LUCRATURI

Dacă adăugăm la această situaţie şi resentimentele de ordin politic, e lesne de înţeles că armonia în sânul gospodăriei municipale dacă a existat de formă, n'a existat însă în realitate, dela d. dr. I. Costinescu până azi.

Nu e, doar, un secret pentru nimeni, faptul că d. Al. G. Donescu venind în fruntea administraţiei comunale peste capul d-lui dr. I. Costinescu, şeful organizaţiei liberale a Capitalei, partizanii acestuia din urmă — repartizaţi la trei primării de sectoare, cu trei primari prieteni personali ai d-lui dr. Costinescu — n'au scăpat mai niciun prilej să facă zile amare d-lui Al. G. Donescu.

Acţiunea mai făţişă de frondă a fost întreprinsă de d. ing. I. Săbăreanu, primarul sect. I (Galben), cu prilejul votării planului de sistematizare, când întreg consiliul dela Galben s'a retras din şedinţă.

Iar dacă, totuşi, d. Al. G. Donescu a acceptat ca locţiitor de primar general să fie d. ing. I. Săbăreanu, pe timpul lipsei sale din ţară — aceasta, după câte suntem informaţi — se explică tot prin intervenţia d-lui dr. I. Costinescu care a cerut d-lui Al. G. Donescu ca interimatul să fie ţinut de un şef de culoare.

Socoteala d-lui dr. I. Costinescu era simplă: d. ing. Săbăreanu era singurul şef de culoare disponibil!

CUM S'AR MODIFICA LEGEA DE ORGANIZARE A MUNICIPIULUI

Toată această hărţială fiind departe de ceiace ar trebui să constitue armonizarea intereselor gospodăreşti, a revenit din nou, cum spuneam, în discuţie, modificarea legei de organizare a municipiului Bucureşti prin adaptarea — de către actualul guvern sau altul — a unui proect a cărui paternitate i se atribue d-lui Const. Argetoianu, de pe când d-sa era ministru de interne.

Acest proect ar urmări scoaterea iniţiativei politice din gospodăria oraşului, organizarea administraţiei municipale făcându-se pe alte baze decît cele ce-au prezidat la alcătuirea legii în vigoare.

D. AL. G. DONESCU

REDUCEREA CONSILIULUI GENERAL

Consiliul general al municipiului Bucureşti urmează să-şi reducă numărul consilierilor la 36, alegerea făcându-se pe liste unice, fiecare sector desemnând câte 9 candidaţi.

Primăriile de sectoare nu ar mai avea autonomia actuală, înţelegându-se că descentralizarea administrativă nu poate să însemne despărţiri geografice.

Consiliul comunal, format din cei 36 membri, va lua hotărîri valabile pentru toate sectoarele.

Primarul general va putea fi ales — după acest proect — din sânul consiliului, însă va putea fi numit şi din afară, prin decret regal, cu toate atribuţiile primarului ales.

UN SINGUR BUGET

Primarii sectoarelor vor aplica hotărîrile consiliului general, iar bugetele respective vor face parte ca defalcări din bugetul general — finanţele fiind centralizate în ce priveşte veniturile.

CAND SE VA REALIZA PROECTUL?

Este de la sine înţeles că, dacă acest proect se discută acum, realizarea lui nu poate fi în funcţiune de actuala administraţie municipală, oricât ar vorbi gurile rele de asentimentul tacit al d-lui Al. G. Donescu.

Actuala lege pentru organizarea administrativă a municipiului Bucureşti rămâne în vigoare până la o schimbare de guvern şi bineînţeles proectul, despre care ne-am ocupat, trebue să fie împărtăşit de guvernul viitor.

Până atunci toată lumea e liniştită.

— D. Dbr. —

Statul păgubit de pe urma exploatării peştelui din Bălţile Olteniei

Craiova, 4. — In coloanele ziarului nostru ne-am ocupat de modul cum un domn anume Constantin Floreşteanu a obţinut arendarea bălţilor din Oltenia.

Constantin Floreşteanu înşelând pe coasociaţii săi din sindicatul pescarilor din Dolj şi trăgând pe sfoară pe un oarecare domn inginer C. T. Negreţu, preşedintele de drept al susmenţionatei societăţi, a rămas singur exploatator al bălţilor din Dolj şi Romanaţi.

Deşi există un contract cu Paridul, cu *clauze categorice*, el îşi bate joc de averea statului, vânând pui de peşti pe timp prohibit şi în timp liber, peşte fără măsură.

In afară de aceasta, arendaşul Floreşteanu, deşi după contractul cu Parid-ul nu are voe să facă pe detailistul în vânzarea peştelui, totuşi şi-a angajat doi negustori, fiii săi, pe piaţa Craiovei şi prin aceştia a speculat câţiva ani populaţia oraşului şi judeţului nostru.

In luna Iunie a.c., un număr de 31 comercianţi pescari detailişti de pe piaţă dintre cei 35 câţi se află în Craiova şi cari au fost în sindicatul pescarilor doljeni, traşi pe sfoară de Floreşteanu, s'au constituit într'o cooperativă denumită „Inlesnirea", pentru ca uniţi să lupte împotriva poftelor nesăţioase de câştiguri mari ale exploatatorului Floreşteanu, iar pe de altă parte pentru a veni în ajutorul marelui public consumator, dându-i peşte cu un preţ mai convenabil.

Datorită asocierii acestor negustori pescari, preţul peştelui a scăzut anul acesta la jumătate, faţă de preţurile de anii trecuţi. Un exemplu: ciortanul şi albitura care anul trecut se vindeau de numitul arendaş prin oamenii săi cu 22 lei, s'a vândut anul acesta, în detail, la publicul consumator, cu 14—16 lei kgr.

Incepând din luna August a.c., d. Floreşteanu a refuzat să mai dea peşte spre desfacere cooperativei, pentru faptul că el nu vrea să aibă acte justificative de cât se produce şi se vinde din bălţile pe care le exploatează.

Iar pe de altă parte, pentru a nu fi nevoit să libereze facturi pe care trebue să le opereze în registre, conform contractului cu Parid-ul.

De notat este, că dela 15 Iunie a.c., (data permisiunei de vânat), şi până la 15 August a.c., când arendaşul a dat cooperativei „Inlesnirea" spre vânzare peştele vânat în bălţile Olteniei, s'a plătit 1.700.000 lei (un milion şapte sute mii lei). Se spune însă că sindicatul, recte d. Floreşteanu, n'ar fi operat în registre această sumă fantastică.

Ţinem să adăugăm că prin astfel de operaţiuni statul este păgubit, mai întâi prin pescuirea şi punerea în vânzare a peştelui fără măsură legală, apoi pescuirea în timpul oprit şi prin ascunderea veniturilor reale ce le are din exploatarea bălţilor arendate. Tocmai clauzele cari sunt stipulate în contractul de arendare.

Faţă de această situaţie Parid-ul are datoria de a dispune facerea unei anchete pentru ca statul să nu fie păgubit la infinit.

Românii la congresul internaţional de Psihoterapie din Copenhaga

La congresul internaţional de psihoterapie din Copenhaga, d. dr. I. Popescu-Sibiu, medic şef onorific la spitalul din Sibiu, a fost delegat cu prezentarea şi susţinerea a două rapoarte înscrise în program şi anume: un raport despre: „Opiniunile psihoterapeuţilor români despre practica psihoterapeutică" *de dr. Gh. Preda, Stoenescu şi Popescu-Sibiu. A doua comunicare a fost a d-lui dr. Popescu-Sibiu, despre:* „Obligativitatea introducerii unui curs de psihoterapie în universităţi" *subiect propus de comitetul congresului.*

Congresul a fost prezidat de cunoscutul psihnalist elveţian prof. dr. C. G. Jung şi numeroşi savanţi au luat parte la acest congres: Allendy (Paris), Bjerre (Suedia-Stockholm), dr. Phil. Herzog (Berlin), dr. Meloun (Londra), etc., ceeace conferă o însemnată valoare discuţiunilor ce au avut loc.

La R.-Sărat Naţional-Creştinii

au început campania electorală

R.-Sărat, 4. — In vederea alegerilor generale care se apropie, organizaţia partidului naţional-creştin din R.-Sărat, de sub şefia d. *C. C. Brăescu*, a început atât în judeţ cât şi în oraş o vie campanie, pentru a lămuri corpul electoral, în privinţa pericolului iudeo-comunismului, ce tinde să ne sugrume.

Astfel, d. C. C. Brăescu a vizitat însoţit de fruntaşii organizaţiei locale, centrele: Buda şi Plăineşti

In ceeace priveşte organizaţia din oraş, a avut loc zilele trecute la sediul partidului din str. Victoriei, o întrunire la care au luat parte toţi fruntaşii organizaţiei printre care remarcăm prezenţa d-lor Em. Furnică, fost deputat, secretarul general al organizaţiei; N. Dicescu, fost primar, preşedintele organizaţiei oraşului; I Antonescu, fost prefect; I. Enescu, fost inspector şcolar; I. Iorganda, avocat; I. Dumitrescu, proprietar; I. Mihăilescu, şeful lăncierilor; I. R. Albu, comerciant; avocat Bărcănescu, etc.

La sfârşit s'a procedat la alegerea comitetului de conducere al organizaţiei oraşului, fiind aleşi în unanimitate d-nii: *N. Dicescu*, preşedinte al organizaţiei oraşului; *I. Enescu*, vice-preşedinte; *I. Bărcănescu*, secretar şi *D. Răileanu*, casier.

Casa construcţiilor nu'şi poate îndeplini misiunea, fiindcă ministerul de finanţe nu i-a dat subvenţia anuală

S'a creiat prin lege, „Casa de Construcţii", cu scopul cel mai înalt social, sănătate publică şi ridicarea prestigiului Capitalei Româinei Mari printr'o urbanistică demnă de Capitala ţării.

Starea sanitară, care lasă mult de dorit, s'a dovedit că este o consecinţă a lipsei de locuinţe higienice.

S'a făcut mult în această direcţiune de când s'a organizat această Casă de încurajarea construcţiilor, dar până a fi rezolvat definitiv problema, mai trebue foarte mult de făcut.

Cetăţenii Capitalei, în special, au înţeles scopul social ce urmăreşte Casa de construcţii şi au înţeles să colaboreze la această operă cumpărându-şi singuri terenuri, alţii având şi un mic capital pentru un început. Aceştia au fost şi sunt în majoritatea lor mici funcţionari şi muncitori.

Se înţelege că statul era obligat să constate aceasta, cu oarecare satisfacţie şi să se grăbească să ajute pe micii funcţionari şi muncitori cu familii numeroase. Dacă s'a ţinut seama de aceasta nu este cazul să discutăm în acest articol; scopul, însă, este altul: anume, ajutorarea efectivă din partea statului a acelora cari cu sacrificii au început să construiască.

In campania de construcţii a acestui an, s'au acordat mici împrumuturi de către Casa de construcţii pentru începuturi de construcţii şi unii au crezut că vor putea termina cu sumele acordate.

Socotelile tuturor n'au putut fi realizate din cauză că între timp a survenit scumpirea materialelor de construcţii şi astfel, cei cari au început construcţiile se văd astăzi în pragul iernii cu casele expuse la ruină din cauza gerului şi în neputinţă de a le putea locui, aşa cum intenţionau.

Pentru terminarea construcţiei s'au prezentat la Casa de construcţii solicitând un supliment de împrumut, aşa cum se obişnueşte. Nu mică le-a fost mirarea când au primit răspuns că nu se mai acordă suplimente de împrumut din cauză că nu sunt fonduri. Prevederile pentru eventuale suplimente de împrumuturi în vederea terminării construcţiei, erau în funcţie de subvenţia ministerului de finanţe, care prin lege este obligat să dea anual câteva milioane. Această subvenţie n'a fost dată şi Casa construcţiilor nu-şi poate executa obligaţiunile faţă de cei ce au de terminat case.

Situaţia ce li s'a creiat celor ce au construit cu speranţa că li se vor mai acorda suplimente de împrumuturi, este mai mult decât tragică, deoarece unii din ei nu vor putea locui casa pentru a plăti ratele, căci vor fi nevoiţi să stea cu chirie, iar pe de altă parte, vor fi expuşi să piardă şi ce au agonisit să-şi poată face un cămin, Casa construcţiilor executându-i pentru neplata ratelor.

Credem că d. ministru de finanţe va ţine seamă de situaţia precară în care se găsesc cei cu case începute şi va dispune plata subvenţiei imediat pentru ca în luna Octombrie să se poată salva cei cari trebue să se mute în casele lor.

Dela asociaţia generală „Bărbăţie şi Credinţă" cu spade

O delegaţie de foşti combatanţi decoraţi cu *„Bărbăţie şi Credinţă"* cu spade, compusă din d. inginer *Marius Demetrescu*, preşedintele Asociaţiei; *N. Sava*, secretar general; *Constantin Porusnic*, vice-preşedinte; *Mihail Mihordea* şi *H. Marinescu*, consilieri; Niculescu Ovidiu, Alexandru Constantin, Ionescu Gh., Vernescu I. D., Lazăr Albu, Gongea Marin, Macarie V. Ioan, Chitulea Alexe, Ludvig Bohiu, Papalioca Gheorghe, Niculescu Gh., Stan I. Toma, etc., membri, au luat parte cu drapelul Asociaţiei la solemnitatea desvelirii bustului generalului Berthelott, şeful misiunii franceze în România, în timpul războiului, dela Muzeul militar din Parcul Carol.

Ce se va discuta în congresul producătorilor de energie electrică

Printre problemele: studii legislative, progrese tehnice în producerea, distribuirea şi utilizarea energiei electrice, semnul de recunoaştere a calităţii materialelor, prescripţiuni pentru examinarea şi încercarea materialelor electrotehnice, controlul instalatorilor şi instalaţiilor electrice, accidente etc., este chestiunea electrificărilor rurale în cadrul legiuirilor actuale. Electrificările rurale din jurul capitalei din punct de vedere al exploatării.

Pentru a da o amploare cuvenită acestei din urmă probleme, adică a electrificării rurale, au fost invitaţi reprezentanţii statelor vecine, cari au anunţat subiectele rapoartelor lor.

Din Polonia vom avea următoarele studii expuse de specialişti: „La propagande des applications domestiques de l'electricité en Pologne". „L'électrification rurale en Pologne" etc.

Reprezentanţii autorizaţi ai Cehoslovaciei: „Developpement de l'electrification et l'electrification rurale en Tchecoslovaquie".

De asemenea şi inginerii electricieni anunţaţi din Jugoslavia şi Ungaria vor face comunicări asupra electrificărilor rurale din respectivele ţări.

Invitaţie

Vă invităm la

INAUGURAREA

NOULUI MAGAZIN POPULAR

Sora S.A.R.

MIERCURI **6** OCTOMBRIE

care va avea loc

DIMINEAŢA LA ORA 8.

Dimineaţa acestei zile este rezervată numai vizitării localului. NU SE VA EFECTUA NICI O VÂNZARE.

***DESFACEREA PRODUSELOR** începe numai la ora 3 d. m., şi de aci înainte vizitarea magazinului este permisă orişicui, fără nici o obligaţie de cumpărare.*

MAGAZINUL **Sora** S.A.R.

CEL MAI NOU MAGAZIN POPULAR

CALEA VICTORIEI 11

● IN FAŢA PALATULUI POŞTELOR ●

Vitrinele noastre — Reclama noastră

SORA *SURSA* TUTUROR

Pe urmele fudei

Manifestația românească din Secuime

SF. GHEORGHE, 4. — In regiunile secuizate, din inițiativa d-lui dr. Angelescu ministrul educației naționale, a început o vie campanie de readucere la matcă a fraților înstrăinați.

Școlile normale din țară au adoptat câte o comună din aceste regiuni, pe cari s'o înzestreze — deocamdată — cu câte o troiță și un clopot. Până în prezent au venit în județul nostru peste 25 de școli normale aducând aceste daruri.

O impresionantă manifestație românească a avut loc în comuna Miclosoara, cu ocazia sfințirei troiței și a clopotului, aduse de școala normală din Beiuș. La ora 10 dimineața s'a oficiat un serviciu religios de un sobor de 6 preoți. Au vorbit arătând însemnătatea aducerii acestor daruri următorii: pr. Buneș, inspector școlar P. Chirca, Maria Grigorescu directoarea școalei normale din Beiuș, pr. Mihalcea și Traian Petrescu înv. director al școalei primare din Miclosoara.

La această înălțătoare manifestație a luat parte un numeros public — săteni și intelectuali — din satele vecine, în frunte cu prim pretorul dr. Jugan.

Comuna Miclosoara e una din comunele complect secuizată, deci munca aci e mai grea. Avem însă deplină încredere în conducătorii spirituali ai comunei, S. S. pr. Cluceru și înv. director Traian Petrescu, cari și-au înțeles chemarea în aceste ținuturi.

Convocarea consiliului superior al magistraturii

Se dă ca sigură convocarea consiliului superior al magistraturii pentru 15 cor., când se vor complecta toate locurile vacante ivite prin recentele pensionări.

O vastă panama cu pădurea de stejari „Dumbrava" din com. Vad, jud. Făgăraș

Manoperele frauduloase ale societății jidovești „Lomaș", reprezentată de Iosif Willinger

O nouă afacere scandaloasă, realizată de geniul diabolic jidănesc, a luat ființă în românescul sat Vad, din jud. Făgăraș.

Oamenii politici liberali din numita localitate, uitând de interesele mari ale comunității, dar cu gândul la propriile câștiguri, au vândut soc. „LOMAȘ". prin bună învoială, un număr de 22.111 stejari, cu diametru de minimum 0,30 m., cu prețul mediu de 182 lei stejarul, ceiace ar face, după calculele noastre, în total 4.024.202 lei.

Să nu se piardă din vedere că, această pădure era proprietatea indiviză a foștilor grăniceri din Vad.

Pentru acest număr de stejari s'a oferit, de alți amatori, suma de 7 milioane, așa dar 3 mil. mai mult.

De aici țțele tenebroasei afaceri încep a se încurca.

Vom încerca noi a le descurca.

CATEVA INTREBARI

Ce înalte rațiuni i-au determinat pe oamenii politici și organele oficiale să accepte oferta perciunatului WILLINGER și s'o respingă pe a unei societăți din Oradea-Mare, care dădea 3 mil. mai mult?

Există o așa zisă conducere a cooperației. Ce i-a făcut pe înalții, dar vremelnicii conducători, să nu se sesizeze și să decidă a exploata în regie proprie cei 22111 stejari cu minimul 0,30 m. diametru? Cunoscută fiind lipsa stejarului în România și a prețurilor ridicate de astăzi, s'ar fi putut scoate lemn de lucru, traverse și pentru foc, prin comercializare, frumoasa sumă de lei 15 milioane, cel puțin. Căci, să se știe, traversele de stejar sânt foarte căutate pentru C. F. R.: anul trecut am importat traverse din Cehoslovacia.

MISTERUL SE LAMUREȘTE

Taina se lămurește însă dacă ne gândim la lipsa de scrupule a jidanilor, când e vorba să corupă pe bieții noștri politiciani, slabi de înger, dar grei în păcate.

Afacerea ia și aspect de impietate când ne gândim că VADUL este satul natal al marelui luptător naționalist AUGUSTIN BUNEA. Acest sat este lipsit de o casă culturală, de primărie, de un grajd model. Acolo tronează atotputernic veneticul WILLINGER și „LOMAȘUL" său.

Gările Șinca Veche, Vad și Șercaia, nu mai prididesc cu expedierea traverselor și a lemnelor de stejar răpite de jidanii dela „Lomas" dela foștii grăniceri din Vad.

Până acum oamenii din Vad plăteau 50 lei căruța de lemne. Azi cumpără propriile lor lemne, dela jidani, cu 90 lei căruța.

Timp de 5 ani ei nu vor folosi terenul: 2 ani durează exploatarea, iar 3 ani extragerea cioatelor și nivelarea terenului.

Vânzarea s'a făcut ilegal: 8 dintre grăniceri n'au consimțit să vândă pădurea pentru un preț derizoriu, iar 19 au fost scoși din drepturi prin arbitrar.

Dealtfel locuitorii din Vad au solicitat ministerului de domenii, prin petiția înregistrată la nr. 13891 din 21 Aprilie 1937, revizuirea prețului și oprirea exploatării.

SA INCETEZE BATJOCURA

Deși s'a făcut o anchetă pe teren, totuși exploatarea n'a fost oprită și nici prețul majorat. De ce? Mister.

Dar se naște încă o întrebare: de ce nu s'a ținut licitație publică? Fiindcă s'ar fi ivit oferțanți mai mulți și printre ei și cinstiți?

Or, aceasta, ar fi împiedicat punerea la cale a bănoasei afaceri?

Sperăm că d. SASSU, ministrul Domeniilor, sesizat și printr'o interpelare în Parlament la 20 Martie 1937, va binevoi să ordone o severă și urgentă anchetă. Iar d. ministru Cancicov va cerceta în ce mod a fost defraudat fiscul până acum de soc. „LOMAȘ" cu 250.000.000 lei.

Dealtfel și-a luat angajamentul și d. subsecretar de stat Moșoiu, că va ancheta cazul în așa fel încât să nu mai fie nevoie de ancheta parlamentară, cerută de d-nii senatori M. MANOLESCU și POPESCU-PAUȘEȘTI.

Foștii grăniceri așteaptă dela d-nii miniștri de mai sus satisfacție și alături de ei întreaga opinie publică, scandalizată, a acestei prea răbdătoare Țări.

M. P. Florescu
ing. consilier silvic, fost deputat

Informațiuni

❖ DUMINICA 3 Octombrie, a. c. ora 10 dim. a avut loc inaugurarea oficială a muzeului d-lui Aurel Popescu-Dorohoi, într'un cadru de adevărată revelație științifică și culturală Au luat parte autoritățile, reprezentanții presei și personalitățile de seamă ale Capitalei

Cu toții au admirat bogata colecție, pasărea paradisului adusă din Nou-Guinee și colibrii (păsările muscă din America de Sud).

Muzeul este deschis în fiecare zi dela orele 9—14 și 15—23. B-dul Brătianu nr. 2.

❖ *Contele Alfred Pontnsky*, consilier al Legației polone, va ține Marți 12 Oct. la ora 6 d. a. în sala *Dalles* o conferință cu titlul *„Les deux Stanislas, rois de Pologne an XVIII siécle"*. (Une paralléle historique). Conferința face farte din ciclul „Gândirii Europene".

❖ *D. general MANOLACHE, inspectorul justiției militare, va ține Vineri 8 Oct. la ora 6 d. a. în sala „Dalles" o interesantă conferință cu titlul* „Otrava civilizației".

❖ *ASOCIAȚIA Culturală și Profesională „PROGRESUL" a absolvenților liceelor și școalelor speciale industriale din România, de sub președinția d-lui Vintilă Petrescu-Vrancea, aduce la cunoștința absolvenților de școli superioare aflați în învățământ, industrii etc., că prin art. 43 și 129 din noua lege a învățământului profesional, au fost echivalați cu conductorii industriali și pentru orice funcțiune de specialitate, cu bacalaureații.*

Toți cei ce doresc certificate doveditoare, să se adreseze sediului: str. Meteor 53 București 6, telefon 4.72.62.

❖ DELA 1 Octombrie toate școlile profesionale c. f. r. inclusiv și căminele și cantinele alipite lor, din Iași, Cluj și Timișoara au acelaș director și anume directorul de exploatare local.

Această măsură a fost luată pentru a se obține unitatea de conducere și simplificarea lucrărilor de birou.

❖ A APĂRUT Manualul de Technologie, de țesut stofe, covoare și vopsit, cu 40 planșe instructive de Ana I. Dragomirescu profesoară, aprobat de ministerul instrucțiunii pentru toate liceele și gimnaziile industriale de fete.

❖ D. CONSTANTIN Cristodorescu, consilier la Curtea de Apel București, a fost numit, pe lângă Regia Autonomă C. F. R., în mod onorific, ca ajutor al d-lui I. G. Solomon procuror la Inalta Curte de Casație și Justiție, cu atribuțiunea de a contribui la rezolvarea chestiunilor relative la aplicarea statutului C. F. R. și, în special, la procedura de urmat în judecata comisiunilor de disciplină C. F. R., îndrumarea și coordonarea acestor comisiuni.

ROMÂNI ȘI ROMÂNCE!

Pentru România de mâine a Românilor: nici un ac dela jidani!

Prima zi a procesului Mușu

Un roman care se desfășoară monoton în fața unei asistențe formată din domnișoare bătrâne...

A 'nceput procesul Mușu care-a făcut astă-vară romanul lunei Iunie.

In Septembrie, judecarea a fost amânată. Era cât p'aci să se amâne și astăzi. Noroc că jurații au venit în număr legal, așa că opinia publică gazetărească, avocățească și chiar cea din saiă, a rămas pe loc.

Subiectul dramei e cunoscut. Soția avocatului, după câțiva ani de bine, în cari înfloriseră și două fetițe, s'a amurezat de Jean Livianu, prietenul casei care iera contabil și poiet! Soțul a aflat — cel din urmă — și, fără prea multă discuție, l-a mătrășit cu vreo opt gloanțe de bombardament. Scurt și macedonean!

Acum, au început desbaterile, adică repetarea aceleași lucruri știute de astă-vară, plus o serie de mici mitocănii și intimități pe marginea cruntei idile dintre Jean și Lizetta...

In casa, de acum, a dreptății

La ora 2 și un sfert, la Poarta Curții cu Juri, încă se mai înghesuia lumea să intre la proces. Dar nu multă lume. Câteva cocoane din lumea proastă, câteva fete fără căpătâi, câțiva tineri. Un polițist amabil și câțiva jandarmi, albaștri, nu dau voie să intre.

Innăuntru, puțină asistență. Tot așa, câteva domnișoare bătrâne, — un singur lorgnon și fo două vulpi argintii. Restul, domni: avocați, gazetari, steno și fotografi, martori.

Sala, strimtă, însă cochetă. Cupola susținută de câțiva stâlpi de marmură ionici, în dreapta ca la Teatrul Mic, lumină subțire de toamnă plină...

Aici se întruneau, carevasăzică, francmasonii și jucau noaptea tontoroiul, îmbrăcați în odăjdii și'n lumânări de seu și de cară. Aici au jurat Pangal și Mihail Sadoveanu să răstoarne pe Dumnezeul icoanelor noastre și să compromită mișcarea naționalistă.

MUȘU

E introdus acuzatul, Mușu seamănă cu cel din fotografie: un brunet simpatic, sprâncenat, scund. Imbrăcat corect, bărbierit.

Sunt temeri că procesul se va amâna; nu sunt prezenți toți jurații.

D. Veiss Aureliu — acesta e publicist evreau — lipsește.

Lipsește și d. prof. Ion Sân-Giorgiu — dar își face numai decât apariția.

După ce se face încăodată apelul, jurații se ridică în picioare și jură pe rând. Apoi, iau loc pe bancă, gravi ca niște francmasoni.

In capul băncii, un cap frumos cu păr alb, ca de clăbuci de săpun. Un jurat oarecare.

Grefierul citește actul de acuzare, arătând și împrejurările în care s'a produs împușcarea lui Livianu. Soția lui Mușu avea într'adevăr 15 ani în 1926, data căsătoriei.

Intre timp, d-na Livianu, o șatenă lividă, nepudrată, își destace vulpea depe umeri (o pisică neagră, modestă), se așează în față pe scaun și intră în vorbă cu apărarea d-sale, adică cu d. Meitani, un turmac simpatic, cu o dâră de mustață cinematografică.

Curtea e constituită conform legii și procesul începe.

DEPUN MARTORII

Primul dintre martori, depune sergentul de stradă Bârsan Anton.

Bârsan povestește cum i s'a predat Mușu.

— Era liniștit, când ți s'a predat?

— Liniștit.

Procurorul, la cererea unui jurat, arată revolverul: e un „Mausser" mărișor, așa ca o vână de anin. De el atârnă, sigilate, cele 7 gloanțe.

D. NACU ION, un macedonean tot așa de simpatic, 29 de ani, spune cum a venit Mușu la ei la Wagon-Lits — Nacu acesta e unul dintre cei doi Ioneli — cum a tras Mușu cu Mausserul și cum a plecat să se predea.

D. PROCUROR BENEDICT STOENESCU: Ce fel de om era Liveanu?

— Perfect moral.

— Ca șef, cum se comporta?

— Nu era sever, ci serios.

— Muncitor?

— Foarte muncitor.

— După ce a tras primele gloanțe, Mușu a mai tras în el?

— A mai tras două gloanțe.

D. Nacu povestește în amănunt scena uciderii. D. Nacu, cu nasul său covoiat are o figură de legionar roman.

Povestește apoi că Livianu ar fi vrut să se sinucidă în timpul când se vorbia despre idila lui cu Lizetta Mușu. O plimbare la *„Luna Bucureștilor"* a avut darul să-l vindece de gândul acesta.

Spovedania unui soț

PREȘEDINTELE (către d. Mușu): Acuzat, este adevărat că ai ucis cu premeditare pe fostul d-tale prieten, Jean Livianu?

MUȘU: D-le președinte, d-lor Jurați, onorată Curte, vă rog să-mi acordați 20 de minute, ca să vă pot arăta toate împrejurările, în care s'a comis această dramă. (D. Mușu începe încet, apoi din ce în ce mai forte).

Sunt născut într'o comună din Macedonia, sat românesc, curat, cu moravuri severe, în care nu s'a pomenit vreun caz de divorț sau de adulter și în care și femeile și bărbații se bucură de o sănătate perfectă și etică și trupească.

Am stat aci până la vârsta de 12 ani.

După aceea, am urmat liceul la Bitolia. Părinții mei au plecat în America, iar eu m'am hotărît să plec în țară, în România, ca să mă înrolez în armată.

Impreună cu un prieten, am fugit din Bitolia, timp de două săptămâni am rătăcit prin munții Macedoniei, apoi alte săptămâni prin Bulgaria, unde am fost prinși și întemnițați. Ministrul la Sofia, Derussi, a intervenit în favoarea noastră și am fost trecuți în România.

Aci, deși nu aveam vârsta regulamentară, m'am înrolat, totuși, în armată, am fost primit în școala militară, am luptat pe front.

Pe Livianu, l-am cunoscut în 1908, ca elev de liceu și de atunci s'a legat între noi sentimente de adevărată frăție.

Mai departe, d. Mușu spune cum a cunoscut pe Celea și pe fiica acestuia, Lizetta, cu care s'a căsătorit.

Pe Lizetta, am iubit-o foarte mult. După un an, am avut și un copil, apoi altul.

Căsătoriți, eram în visită cu familia Livianu — însurat și el, după doi ani — și cu familie Tasse, director la *„Wagon-Lits"*.

Livianu mi se plângea adesea că are neplăceri ba cu Tasse, ba cu soția sa. Interveneam întotdeauna pentru împăciuire.

Certurile dintre soții Livianu se aplanaseră la un moment dat.

In primăvara lui 1937, am primit o anonimă, în care mi se spunea că soția mea, Lizetta, întreține relații de dagoste „cu un *don Ionel*, casier într'un birou din Calea Victoriei". Am străbătut câteva săptămâni de mare îndoială: cine să fie acel Ionel? Livianu prietenul meu, căruia eu lupt să-i refac căminul — sau Ionel Nacu, alt amic tot dela Wagon-Lits? Am început să mă interesez mai deaproape: telefonam acasă la mine, telefonam și la biroul lui Livianu: orele de ieșire ale soției mele coincideau cu cele de ieșire ale prietenului meu.

Am întrebat pe soția mea — i-am arătat scrisoarea — și dânsa a jurat că nu-i adevărat!

Avocatul MUȘU

Plecările ei de acasă, prea dese dela o vreme, mi-au întărit și mai mult bănuiala. In cele din urmă, soția mea, luată din scurt, a încercat deasemenea, să nege — fără convingere și eu i-am spus să părăsească casa. A plecat la Silistra.

Reîntors acasă, în pustietatea căminului m'am pomenit cu o serie de telefoane dela prieteni: lasă dragă, aibi curaj, etc. Vasăzică, amicii mei știau mai mult decât mine.

Convingerea definitivă n'a întârziat prea mult. Am intervenit pe lângă soția mea pentru o conciliere. N'a consimțit.

Am trecut prin frământări groaznice. Cum se poate ca acest om, prietenul, fratele meu, să-mi facă una ca asta? El nu știe că prin ceeace face, năruie nu numai familia mea, dar și pe a lui? Nu găsea el în tot Bucureștiul acesta, în toată lumea asta, o altă femee, decât pe soția mea? După câteva nopți de calvar, m'am dus în ziua fatală la Wagon-Lits și acolo s'a întâmplat ceeace știți că s'a întâmplat și pe care dv. sunteți chemat s'o judecați acum... (Mușu închee confesiunea, cu o liniște aproape imperturbabilă...)

CATEVA INTREBARI

Apărarea d-nei Livianu pune câteva întrebări:

— Ați urmărit pe soția d-voastră vreodată?

ACUZATUL: N'am crezut până în ultimul moment că mă înșeală. Era de neconceput.

PROCURORUL: La divorț, v'ați gândit?

MUȘU: Concepția mea despre căsătorie era prea absolută. N'am conceput nici un fel de abatere din partea niciunui soț.

D. PROCUROR BENEDICT STOENESCU: Dar despre crimă ce concepție aveți?

Apărarea mortului (D. Meitani):

— *Știe d. martor de o aventură a lui Mușu avută la Galați cu o femee de petrecere?*

— *Vag...*

APARAREA LUI MUȘU: Știe d. martor că Liveanu avea o garsonieră?

MARTORUL: Avea. Eu, însă, nu știam unde e această garsonieră. Liveanu, în ultimul timp, vrea să plece în străinătate — în Palestina. Intr'o zi, Liveanu mi-a arătat două verighețe: pe una scria Lizetta. Liveanu mi-a declarat că, la rigoare, ar putea lua sub ocrotirea lui și pe cei doi copii ai lui Mușu.

INTRE AROMANI ȘI JIDANI

ALEXANDRU HAIMOVICI, e un martor de rit mozaic și președintele îl roagă să pună o pălărie pe cap și să jure.

Haimovici jură că Livianu era un om cumsecade. Atât.

D. NICOLAE PASCU, procuror la Ploești, dă referințe bune despre decedat.

WEISS IOSIF, de ocupațiune izraelită, funcționar la Wagons-Lits, vorbește stricat românește. Intelegem vag că s'a tras cu revolverul și că Livianu a murit.

„Domnăl Livianu, așa să trăesc iu, că am 42 de ani, era tare intelijânt, tari cumsâcade"...

IZAC și mai nu știu cum, tot de profesiune ebraică, născut în Rusia, într'o românească tot așa de dificilă, spune cum s'a produs omorul.

D-ra RENEE MARCOVICI, o jidăncuță albă care spune că are 21 de ani și e funcționară tot la *„Adriatica"*, povestește și ea cum l-a împușcat Mușu pe Livianu. Mușu era foarte calm.

D. DUMITRU BALAMACE, născut în Macedonia, 29 de ani, profil senin, și ochelari negri, frate cu Lizetta Mușu, povestește câteva episoade din viața celor doi prieteni.

— Era Mușu o fire violentă?

— Nu. Foarte liniștit și foarte drăgăstos față de familie și de soție.

D. D-TRU CELEA, născut în Macedonia, de ani 27.

(Se îndreaptă către jurați și începe advocățește (căci e membru al baroului): *D-lor jurați, drama aceasta m'a atins în adâncă măsură și pe mine...*

Depune apoi favorabil despre acuzat. Despre Lizetta Mușu spune că nici n'ar fi bănuit că o să facă vreodată ceeace a făcut. Am observat dela o vreme o situație anormală și, la un moment dat, d-na Mușu mi-a spus că Livianu o iubește și că și dânsa împărtășește acest sentiment. Mai târziu, am aflat că legătura devenise trainică între cei doi amanți.

La ora 7, în sală apare cineva cu barbă-cioc, cu frunte largă, cu ochi ca de diavol și cu un baston în mână.

— Skaraosky!

— Tartorul dracilor.

L-au trimis francmasonii să ne mănânce!

Mare rumoare în sală. Iar Doamnele de colo: Iu, iu, chiu! — el este, Maestrul.

Căci el era, într'adevăr: Maestrul Micescu...

(Ședința, azi la ora 2).

N. Crevedia

Intrunirea gospodărească din Bucureștii-Noi

Canalia Petre Petrescu, înfierată de populația din acest cartier

Duminică 3 Octombrie, la orele 10 dimineața, a avut loc, în sala Săraru din comuna Bucureștii-Noi, o întrunire gospodărească de protest împotriva speculei, a scumpetei excesive și a lipsei de asistență edilitară față de nevoile cartierului Constanța C.F.R.

Au luat cuvântul d-nii: *Alexandru Lăpușanu, Nic. Munteanu*-mic industriaș, *Ion Moraru, Ion Iliuț, Postelnicu-Militari, Tămaraș* și *Mihail Tănăsescu*, consilier al Cam. de muncă, care a arătat lipsa de protecție a statului față de micul meșteșugar român, dovedind că în branșa zidăriei și zugrăvelii, meserie pur românească, 112 blocuri sunt luate în antrepriză de câțiva jidani: *Koler, Bercovici* și *Brașnștein* și alții.

D-nii profesor *Dutchievici*, președintele acestei organizații și *Negruzi*, veteranul luptător naționalist, au expus durerile cetățenilor creștini naționaliști din Bucureștii-Noi, comună care a fost lăsată în părăsire până azi, gropile, băltoacele verzui de pe străzi și praful constituind un permanent atentat la sănătatea publică. D. insp. Traian Amărăscu, președintele circ. 37 dela atelierele Grivița c.f.r., spune că trebuiesc strânse rândurile în jurul Bisericei, al cărei conducător, I. P. S. PATRIARH MIRON, a fost bârfit de jidovime prin gura unor cozi de topor și simbriași ai lui Iuda.

D. av. GH. BANU, vice-președintele organizației național-creștine din culoarea de Verde, după ce declară că partidul național-creștin s'a angajat în luptă — nu pentru voturi, ci, — pentru redeșteptarea conștiinței naționale, înfierează pe lt. col. rezervist PETRESCU, care a îndrăznit să înfrunte pe I.P.S. Patriarh.

D-sa arată că o gazetă, pentru a fi tipărită, costă cel puțin trei sute mii lei săptămânal. Se întreabă de unde are bani Petrescu acesta ca să poată suporta cheltuelile fițuicii „LUMEA ROMANEASCA", în timp ce el n'are de la Reșița de cât 100.000 arginți ai trădării pe lună. De unde are bani această coadă de topor, pentru a mări chiar formatul fițuicii sale, prin care insultă pe unul din promotorii naționalismului român creștin, d. Stelian Popescu, directorul ziarului naționalist *„Universul"*? Sursele trebuesc căutate — răspunde d-sa — pe baricadele dușmanilor Neamului nostru cari și-au dat seama de primejdie și s'au solidarizat, punându-i acestui Petrescu, la dispoziție, sumele necesare. Noi strângem rândurile și aducem cuvântul nostru de îmbărbătare gazetelor naționaliste atacate de jidovime: *Porunca Vremii, Univesul, Apărarea Națională, Țara Noastră*, etc., etc.

GROSZ-CAGERO

După ce s'a văzut scăpată din închisoare, banda devizarilor în frunte cu jidanul rotofei Eugen Grosz, huzurește acum, amânând procesul care se judecă în fața Tribunalului și cu aceasta și termenul de primire a pedepsei.

Ieri a apărut, în fața Tribunalului Ilfov, secția IV-a c. c., banda jidanului bondoc dar, ...din cauza lipsei matorilor, judecarea procesului s'a amânat la 10 Decembrie 1937.

SIMON... CHIRIAȘUL

Ieri a fost înaintat la cabinetul 8 instrucție, sub stare de arest, jidanul SIMON WEINBERG, din str. Brezoianu 48, care a plecat într'o bună zi după închiriat case.

Iar de acolo unde era scăpat din vedere în vreo cameră, jidanul fura tot ce-i cădea sub... raza vizuală.

In chipul acesta a făcut vreo 12 furturi; el a mărturisit doar 4.

JIDAN CERȘETOR

Venit din Iașul moldovenesc, unde ar fi fost cunoscut de conaționalii lui, din str. Cuza Vodă nr. 9, jidanul CAROL SCHNEIDER, în vârstă de 40 ani, om în putere, s'a apucat să cerșească milă pe străzile Capitalei unde, — a crezut el, — nu va putea fi descoperit.

Prins de poliție el a fost înaintat parchetului, iar d. procuror Moiseanu a dat rechizitoriu de trimitere în judecată a jidanului cerșetor.

PROCESUL „COTROCENILOR"

Ieri a venit, în fața Curții de Apel din București, secția III-a, judecarea apelurilor victimelor din accidentul dela Cotroceni, cărora li s'au admis recursurile de către Inalta Curte de Casație, secția II-a și s'au trimis apelurile spre o nouă judecată.

Și iarăși au apărut pe sălile Palatului de Justiție, victimele groaznicei nenorociri din anul trecut reeditând astfel tragedia zilei naționale de 8 Iunie 1936, tragedie datorită neglijenței criminale a celor cărora li se încredințase viața a zeci de mii de români.

Curtea a audiat ieri o parte dintre martorii marilor mutilați, dând termen, în continuare, la 13 Octombrie a.c.

MIȘU BOTEZATU

După zilele de punere în drepturile lor a avocaților barouui Ilfov și după arestările făcute în rândurile jidanilor neavocați cari prostituau această misiune frumoasă, ieri a străbătut Palatul Justiției o altă veste care trebuie să pună pe români în gardă și care arată vicleșugurile iudaice pentru a scăpa nu de ancestrala ereditate, ci de ceeace ar putea face parte.

Ieri a făcut ocolul Palatului de Justiție că avocatul Mișu Landman, jidan sadea, s'a botezat luând numele creștinesc de... Alexandru.

Despre trecerea la creștinism a jidanilor se pot scrie multe și se poate documenta cu temeinicie argumentarea defavorabilă acestei îmbrăcări a unei haine mari, de circumstanță însă, manta de vreme rea, cum spune bine proverbul bătrânesc.

Vom arăta însă că, după toate probabilitățile, mâine poate noul Alexandru își va schimba numele prin lege de Landman, în acela de: landou, căruță, brișcă, haraba sau altul și iată cum un jidan în plus trece între români, fără altă posibilitate... evidentă de a i se mai recunoaște nația din care

FABRICA ROMÂNA DE CLOPOTE
POLICANDRE ȘI SFEȘNICE BISERICEȘTI
NICOLAE IONESCU & FIU
Furnizorul Curții Regale și al Sf. Patriarhii
București Splaiul Unirii 73 — Telefon 3.94.54
Sucursale: Craiova, Chișinău, R. Sloea., Bălți.
Numai vizitând cea mai mare expoziție din țară, de clopote, policandre și sfeșnice veți putea obține o calitate superioară și la un preț rezonabil 65

In cazurile bolilor de stomac nervoase, crampelor, la stări spasmolitice, precum și la dureri de cap nervoase, insomnie, cauzate de greață și de turburări digestive s'au obținut după multe cercetări, atât în clinicele din țară cât și din străinătate, cele mai frumoase rezultate cu renumitul preparat american „GASTRO D".

„Gastro D" se află de vânzare la farmacii și drogueri.

ULTIMA ORĂ

Un crucişător englez atacat de un submarin misterios

Crucişătorul s'a apărat, trăgând cu toate tunurile. Numeroase vase şi hidroavioane plecate în căutarea submarinului

Gibraltar, 5 (Rador). — **Agenţia Reuter află că crucişetorul britanic „Basilik", care patrula în Mediterana Occidentală, a fost atacat de un submarin necunoscut.**

Submarinul a lansat o torpilă, dar proectilul nu şi-a atins ţinta.

„Basilik" a ripostat imediat trăgând cu toate tunurile asupra submarinului. Rezultatul acestei riposte nu este cunoscut. Toate unităţile care se găseau în preajma crucişetorului atacat au plecat imediat în căutarea submarinului necunoscut.

*

Malaga, 5 (Rador). — Agenţia D. N. B. află următoarele amănunte asupra felului cum au decurs lucrările Cortesurilor, convocate în ziua de 1 Octombrie la Valencia.

Din cei aproape 500 deputaţi au luat parte la şedinţă numai 116.

In cursul desbaterilor au fost vii discuţii între deputaţii comunişti şi reprezentanţii sindicatelor anarhiste.

Cunoscuta propagandistă comunistă La Passionaria a declarat că nu este de acord cu faptul că s'a acordat în Parlament un loc şi deputatului radical Guerra de Rio, fost ministru.

Comuniştii au făcut dealtfel manifestaţii ostile şi contra prezenţei mai multor deputaţi comunişti şi moderaţi.

Cele două hidroavioane trimotoare engleze, plecate deasemeni în căutare, cooperează cu cele şapte distrugătoare care s'au împărţit în două grupe.

D. EDEN

La ora 15,35 s'a zărit o înaltă coloană de fum, ridicându-se în apropiere de coastă în zona în care operează cel de al doilea grup de distrugătoare.

In căutarea submarinului misterios

Gibraltar, 5 (Rador). — *Două distrugătoare britanice au plecat spre nord-est, în căutarea submarinului misterios, care a atacat crucişetorul „Basilik". In apropiere de capul San Antonio, auzind trei puternice explozii, ele şi-au accelerat mersul.*

Alte două distrugătoare britanice au luat direcţii opuse, continuând să tragă salve de tun spre fundul mării.

In sfârşit, alte trei distrugătoare engleze au sosit la Bergeron, plecând mai departe în căutarea submarinului misterios.

Actele de violenţă din Palestina continuă

Arabii protestează contra măsurilor, excepţional de aspre, luate de autorităţile britanice

Ierusalim, 5 (Rador). — **Corespondentul Agenţiei Havas transmite:**

Afirmându-şi voinţa de a reprima orice dezordini, autorităţile britanice au înştiinţat populaţia că orice încercare de turburare a ordinei va fi sever pedepsită.

Acţiunea de reprimare a terorismului în Palestina a avut azi dimineaţă primul răsunet oficios în lumea arabă şi în ţările învecinate.

Protestând împotriva asprimei excepţionale a măsurilor luate de Marea Britanie la Ierusalim, comitetul sirian de apărare a Palestinei a adresat suveranilor arabi din Egipt, Irak, Yemen şi Hedjaz un apel în acest sens.

Acest apel a fost comunicat şi ministerului Coloniilor Marei Britanii, înaltului comisar britanic din Palestina şi secretariatului general al Societăţii Naţiunilor.

*

Ierusalim, 5 (Rador). — In oraş domneşte liniştea.

Corespondentul Agenţiei Reuter arată însă că sunt anumite semne că seria actelor violente ar putea reîncepe.

Pe şoseaua dintre Ierusalim şi Jaffa firele telefonice au fost tăiate. Lucrătorii plecaţi să restabilească comunicaţia au fost atacaţi cu focuri de armă.

Guvernul iugoslav a fost remaniat

D. Stoiadinovici îşi va putea astfel consolida situaţia

Belgrad, 5 (Rador). — *Astăzi şi-au prezentat demisia din guvern următorii miniştri: d-nii Nikola Subotici, ministrul justiţiei; Marko Kojul, ministrul lucrărilor publice; Djura Jankovici, ministrul minelor şi pădurilor, Stoşovici Dobrovoje, ministrul educaţiei naţionale; Branko Kaludjerici, ministrul P. T. T.; Rojevici, ministrul educaţiei fizice.*

In locul lor au fost numiţi următorii noui membri ai guvernului:

Justiţie, d. Simonovici Milan, fost vice-preşedinte al Senatului; Lucrări publice, *d. Stoşovici, fost ministru al educaţiei naţionale;* păduri şi mine, *d. Kujundzici Bogoljub, fost ban al banovinei Vrbas;* Educaţie Naţională, *d. Mazarakevici, fost ministru adjunct al acestui departament;* P. T. T., *d. Voiko Cevrtici, fost vice-preşedinte al Camerei;* Educaţia fizică, *d. Svetoslav Miletici, deputat.*

Noui miniştri au depus astă seară jurământul în faţa d-lui dr. Milan Stoiadinovici, preşedintele consiliului.

*

Belgrad, 5 (Rador). — Agenţia Havas transmite:

In cercurile politice se subliniază că remanierea ministerială de azi este menită să consolideze şi mai mult guvernul Stoiadinovici, care îşi va putea astfel continua executarea planului de refacere naţională.

Afară din Universitate!

Aronovici trebuie asvârlit imediat dela Facultatea de Medicină. Obligaţia morală a consiliului profesoral şi datoria românească a Asociaţiei medicilor creştini.

— Meahălă Jidosadoveanu, vrea polemică !!! —

Marele sabbasgoim al lui Kanalie Blumenfeld, Meahălă Jidosadoveanu, răspunde, alaltăeri, în „Adevărul", palmelor usturătoare pe care i le serveşte d. prof. Nicolae Iorga, într'un recent articol al d-sale, pe chestia diplomelor de doctor honoris causa ale Universităţii Mihăilene din Iaşi.

Aşteptam ca Sadoveanu să facă un ultim gest de pudoare. Să-şi pună cenuşă pe cap şi să se dea la fund, recunoscându-se vinovat de trădarea cu care îl înfierează un neam întreg. De unde, însă? Meahălă face pe martirul, ba şi pe moralistul, vrând să spună că e un monument de consecvenţă, faţă de inconsecvenţa altora.

Iată ce el scrie, într'adevăr, în „Adevărul" Alianţei universale israelite:

„De câtăva vreme maistrul meu d. Nicolae Iorga mă cam trage de mânecă, aşa cum ar spune unele din personagiile istorisirilor mele. „Coloanele literare ale „Adevărului" *nu-l satisfac pe d. Iorga. D-sa întâlneşte în paginile „Adevărului" nume cari nu-i sunt simpatice. Imi pare rău; înţeleg să-mi păstrez libertatea şi s'o menajez şi pentru alţii.*

Nu-i place d-lui Iorga că sunt în rândurile democraţiei. Se poate; nu pot fi astăzi altul decât am fost ieri; ar însemna să trădez firea mea şi să desmintesc cele 70 de volume în care atitudinea aceasta a mea s'a fixat neîncetat".

Şi mai departe: *„Indispoziţia d-lui Iorga se întoarce şi asupra cinstei pe care mi-o acordă universitatea ieşană. Il rog pe d. Iorga să mă ierte şi pentru această greşală a senatului universitar dela Iaşi. Il rog pe d. Iorga să mă ierte şi pentru tot ceiace d-sa îşi închipue despre mine. Vina mea este că nu sunt cum vrea d-sa. Voi continua să fiu aşa cum înţeleg eu".*

Suprema inconştienţă

Astfel vorbeşte Meahălă. Pentru el fulgerile indignării d-lui prof. N. Iorga n'au alt motiv decât că Jidosadoveanu a rămas în rândurile democraţiei. Sadoveanu face, însă, harakiri cu întreaga sa operă literară, atunci când spune: „nu pot să fiu astăzi, altfel decât am fost ieri; ar însemna să trădez firea mea şi să desmint cele 70 de volume".

Prin urmare, Meahălă a fost totdeauna, ca astăzi, coada de topor a jidanilor, chiar şi când ne răscolea simţirea cu „Neamul Şoimăreştilor". Aceiaş canalie a lui Israel, aceiaş unealtă în mâinile lui Kalman!

Frumos!

SLUGA TREBUIE PALMUITĂ DIN NOU

Dar Meahălă afirmă categoric: **voi continua să fiu aşa cum înţeleg eu".** Adică aşa cum îi ordonă Kanalie Blumenfeld.

Prin urmare nici o speranţă de pocăire din partea trădătorului.

Şi, pentru această trădare, pe care Sadoveanu o recunoaşte singur, Universitatea Mihăileană din Iaşi vrea să-l decoreze cu un doctorat de onoare? Este o supremă inconştienţă. Este ofensa cea mai gravă care s'a putut aduce până azi demnităţii naţionale, ofensă şi împotriva căreia trebuie să se ridice, ca un singur om, întreg neamul românesc.

Aşteptăm să se producă prompt ca întotdeauna, reacţiunea d-lui profesor Nicolae Iorga, în contra nouilor insolenţe ale omului de Sâmbăta al Sărindarului. Opinia publică românească este însă şi ea datoare să se mobilizeze spre a împiedica insulta cu care vrea s'o batjocorească o Universitate a ţării, proclamând ca doctor honoris causa pe cel mai inconştient şabbăsgoim al jidanilor.

Meahălă jidosadoveanu îşi face socoteli idioate—va vedea—contând pe slăbiciunea şi lipsa de reacţiune a Românismului!

D. „prifisăr" Aronovici e obraznic!

STIMATE D-LE DIRECTOR,

„Jidanul Aronovici pe care dv. l-aţi luat de guler spre a-l scoate din Universitate, unde l-a băgat proaspătul adept al „Frontului Popular" Zaharescu Caraman, este neruşinat.

Ştiţi ce spune la toată lumea, care îl întreabă de ce nu răspunde campaniei „Poruncii Vremii"? Că nu are ce să răspundă unei gazete care vrea să-l şantajeze şi care i-a cerut 100.000 (una sută mii) lei, ca să desmintă afirmaţiile făcute.

„Ştiu că acesta este veşnicul leit motiv al tuturor galiţienilor, când sunt prinşi la strâmtoare... „Sunt înjurat pentrucă nu dau bani! **Dar jidanul datorită unor legături cu care se laudă, pretinde că mai curând se dărâmă universitatea, decât să plece el din învăţământ.**

Vă rog să primiţi simpatia întregului nostru corp, pentru campania dv. întemeiată, menită să pună capăt ofensei universitare a acestui Aronovici.

Cu distinse salutări,

Dr. M. GHEORGHIU

AFARA!

Ne grăbim să publicăm această scrisoare, pentruca să vedeţi până unde merge nerusinarea acestor galiţieni. Aronovici a ajuns asistent universitar, dar tot jidan păcătos a rămas!

Auziţi, vrem să-l scoatem din Universitate, fiindcă nu dă 100 mii de lei. Altfel l-am lăsa! Şi cum această campanie de ştergere a unei ruşini universitare, o duc eu personal, suta de mii de lei i-am cerut-o, probabil, tocmai eu!

Ticălos pezevenghi! Priviţi cine a ajuns să facă instrucţie studenţilor.

Ei dar, canalie sinistră nu e atât jidanul cât protectorul lui, Karaman. El l-a adus în Universitate! El trebuie ars cu fierul roşu pe frunte, dacă nu-l dă imediat afară din clinică.

Invitam pe Karamann să facă imediat raport pentru descotorosirea Universităţii de această javră galiţiană, Aronovici. D. Zaharescu să nu-şi închipuie că glumim! Dacă nu ne notifică neîntârziat că s'a dispensat de asistenţa jidanului, vrând, nevrând, nu ne vom mulţumi să-l înregistrăm în „Galeria Canaliilor", ci vom dezlănţui un formidabil scandal, corespunzător de altfel proporţiilor nerusinării universitare pe care o constitue prezenţa lui Aronovici la Facultatea de Medicină.

Pentru azi ne limităm să întrebăm cu calm şi cu decenţă: ce are de spus colegiul medical faţă de această obrăznicie? **Dar consiliul profesor al Facultăţii de Medicină — unde se numără atâţia mari Români — primeşte cu indiferenţă această ofensă? Şi, în sfârşit, ASOCAŢIA MEDICILOR CREŞTINI nu crede că trebuie să se sesizeze imediat, de această gravă atingere a prestigiului corpului medical şi a demnităţii naţionale?**

Jidanul să fie dat afară imediat din aula Universităţii. Să plece de îndată, până ce nu vom mobiliza masiv indignarea conştiinţei româneşti, de ale cărei urmări nu noi vom fi vinovaţi!

Dr. Ilie Rădulescu

Jidanii n'au voe să se înapoeze în Germania

LUXEMBURG, 5 (Radio-Oriente). — In staţia Igel, de la graniţa dintre Germania şi Luxemburg, la sosirea trenului, grănicerii germani au comunicat călătorilor evrei, că nu mai au voe să se înapoeze în Germania.

La obiecţia unora că au familii în Germania, grănicerii au anunţat că aceia cari vor insista, vor fi trecuţi în Germania şi trimişi în tabere de internare.

Faţă de această ameninţare jidanii au renunţat să mai treacă în Germania.

Societatea Naţiunilor

a refuzat să se pronunţe asupra războiului din China

— In timp ce China mai speră în principiile pactului Soc. Naţiunilor, japonezii îşi continuă acţiunea —

Tokio, 5 (Radio-Oriente). — *Guvernul japonez a fost informat oficial că în ultima sa şedinţă, comitetul consultativ al Societăţii Naţiunilor, a refuzat să se pronunţe repede asupra războiului din China.*

Pe de altă parte, mareşalul Ciang-Kai Shek, într'un interwiev acordat reprezentantului agenţiei Havas, a declarat că China aşteaptă dela puterile pacifice ca ele să apere principiile enunţate în pactul Societăţii Naţiunilor.

In consecinţă, China speră într'o grabnică aplicare a sancţiunilor economice contra Japoniei.

Mareşalul a adăugat că după cinci ani de dominaţie străină în China de nord şi Manciuria răscoalele nu au încetat, mai ales în punctele, în cari garnizoanele nu sunt destul de tari, pentru a supune populaţia. In ziua când năvălitorul va dispare, regiunile ocupate vor reveni la China neatinse şi neinfluenţate de regimurile politice instaurate de curând. „Viitorul este cu cel care are mai multă răbdare şi Chinei nu-i lipseşte răbdarea".

ŞI JAPONEZII ŞII CONTINUA ACŢIUNEA

Aviaţia japoneză a bombardat în mai multe rânduri aerodromul şi alte obiective militare din Faiynanfu, distrugând hangarele şi mai multe avioane chineze.

TOKIO, 5 (Rador). — **Poliţia a arestat pe şeful Sindicatului muncitorilor din transporturile în comun din capitală, pentru că a făcut propagandă în favoarea Frontului popular.**

Se aminteşte cu această ocazie că în Aprilie trecut Sindicatul de mai sus, pe baza agitaţiilor conducătorului său, a declarat o grevă ce a avut mare răsunet şi care n'a putut fi potolită decât după intervenţia energică a autorităţilor.

Acordul italo-anglo-francez

privitor la controlul în Mediterană va fi ratificat zilele acestea

Roma, 5 (Rador). — *Agenţia D. N. B. transmite:*

In cercurile bine informate se declară că acordul tehnic tripartit italo-anglo-francez privitor la controlul în Mediterana, încheiat la Paris, va fi ratificat încă în cursul acestei săptămâni.

De asemeni se afirmă că răspunsul Italiei la nota franco-engleză, relativă la conversaţiile în trei ce ar urma să înceapă curând în legătură cu problema spaniolă va fi trimis tot săptămâna aceasta.

Ştiri şi polemici

M. S. REGELE şi Măria Sa Marele Voevod Mihai, însoţiţi de d. G. Tătărescu, preşedintele consiliului de miniştri, au vizitat azi dimineaţă centrul de pregătire a comandanţilor străjeri dela Breaza.

In cursul după amiezei Suveranul şi Moştenitorul Tronului vor pleca la Predeal, iar mâine, Miercuri, vor fi la Sf. Gheorghe.

*

DUPA serbările dela Alba Iulia, d. Iuliu Maniu va cere să se convoace comitetul de direcţie al partidului naţional-ţărănesc, pentru a arăta că e nevoe de o acţiune energică în vederea deschiderii succesiunii.

Aflăm că dacă această şedinţă se va ţine, d. Mihalache nu va participa.

*

D. A. C. CUZA, preşedintele suprem al partidului naţional-creştin, a răspuns, azi, la ancheta ziarului „Curentul" cu privire la problema palestiniană.

Mâine, „Porunca Vremii" va publica acest răspuns, a cărui valoare istorică este covârşitoare.

*

STAREA sănătăţii d-lui ministru prof. dr. C. ANGELESCU este într'adevăr foarte satisfăcătoare.

Ultimul comunicat medical stabileşte pulsul 78, iar temperatura 36,8.

Focarele inflamatorii sunt pe cale de resorbţie.

*

D. DINU BRĂTIANU, preşedintele partidului liberal, se va înapoia Joi în Capitală, când urmează să aibă o întrevedere cu d. Gh. Tătărescu.

*

SUNTEM în măsură să anunţăm că în curând, ca o urmare a discursului rostit Duminică de d. Madgearu, în organizaţia naţional-ţărănistă a tineretului din Ilfov se vor produce mari defecţiuni.

*

AUDIENŢELE la d. Gh. Tătărăscu, preşedintele consiliului de miniştri, au fost suspendate până la 18 Octombrie.

*

DUMINICĂ 10 Octombrie, ora 11, se va oficia la biserica Popa Soare din Capitală, un parastas pentru pomenirea de un an dela moartea lui IULIU VALAORI.

*

PENTRU câteva zile a plecat la T.-Severin d. mareşal Al. Averescu. La sfârşitul acestei săptămâni d-sa se va înapoia în Capitală.

*

D. VIRGIL POTARCA a ţinut o cuvântare la Craiova şi a susţinut că în partidul naţional-ţărănesc nu sunt jidani şi comunişti, că acei ce cred aşa ceva sunt calomniatori...

Desigur că d. Virgil Potârcă a uitat şi de Auschnit şi de Friedman şi de Mezincescu şi de Ana Pauker şi de acţiunea nefastă a doctorului Lupu.

Dece nu-i reaminteşte lucrurile acestea d. Costăchescu.

*

AZI DIMINEAŢA s'a înapoiat în Capitală d. Ion Inculeţ, care a făcut câteva inspecţii administrative în Basarabia, însoţit de d. ministru M. Negură.

*

CONSILIUL superior economic, a fost constituit după cum urmează:

Preşedinte: I. Cămărăşescu; vicepreşedinţi: Garofliid, Victor Slăvescu şi prof. Vasilescu-Karpen, iar secretar general N. Lupu-Kostaki.

*

ZIARUL „Indreptarea", oficiosul partidului poporului, publică aseară un articol senzaţional, pe patru coloane, intitulat „Aceiaş! Aceiaş!"

Articolul termină cu următorul citat din Richelieu: „n'am avut alţi duşmani decât pe acei ai patriei".

*

D. RICHARD FRANASOVICI, ministrul lucrărilor publice şi al comunicaţiilor, însoţit de d. ing. Traian Pârvu, secretarul general al acestui departament, a vizitat din nou lucrările de amplasament ale podului de peste Dunăre la T. Severin.

*

D. ION MIHALACHE a plecat la Dobreşti vădit supărat, că o parte din membrii partidului, fără să-l consulte, convoacă întruniri şi iau hotărîri în contradicţie cu programul şi tactica naţional-ţărăniştilor.

*

Haşiştii au ţinut aseară o întrunire şi în urma discuţiilor pe cari le-au avut au conchis că partidul trebue să treacă imediat în opoziţie.

*

SE VORBEŞTE că ziarul lui Burăh va plăti „marelui" critic EUGEN LOVINESCU, pentru fiecare articol din ciclul „Iorgaica" — inspirat de jidani — câte 10.000 lei.

Noi aşteptăm articolele! Cu foarte multă nerăbdare!

Şi-l vom sătura pe Eugen Criticul de articole!...

*

Se crede că nu se va mai putea efectua exportul de 4000 vagoane grâu românesc în Cehoslovacia, din cauza câtorva dificultăţi valutare.

Zilele acestea se va putea şti şi condiţiile fixate de Germania şi Austria pentru cantităţile de grâu ce urma să le exportăm noi în aceste ţări.

D. general Gamelin a vizitat regimentele din Capitală

D. g-ral Gamelin şeful marelui stat major francez, a vizitat ieri însoţit de înalţii demnitari militari şi civili, francezi şi români, regimentul de gardă Mihai Viteazul şi pe cel de „Gardă Călare".

Pretutindeni marele militar francez a fost primit cu nesfârşit entusiasm.

D. g-ral Gamelin a adresat regimentelor următorul salut în româneşte: „Sănătate copii!" D-sa şi cei prezenţi au asistat apoi la o serie de demonstraţii pe teren executate de soldaţii acestor unităţi.

După amiază d-sa s'a dus în Parcul Carol unde a depus o coroană la Mormântul Eroului Necunoscut şi a prezidat desvelirea bustului generalului Berthelot la Muzeul Militar, cu care prilej a rostit o cuvântare impresionantă.

Azi dimineaţă d. g-ral Gamelin însoţit de d. Radu Irimescu a vizitat unitatea aviatică dela Pipera şi a asistat la câteva demonstraţii.

La ora 1 d. ministru V. Antonescu a oferit un dejun în onoarea înaltului oaspete.

Va fi arestat Largo Caballero?

Se crede că va fi dat în judecata tribunalului popular

Malaga, 5 Rador). — **Agenţia D. N. B. află din sursă demnă de încredere că autorităţile din Valencia au de gând să aresteze pe d. Largo Caballero, fostul şef al guvernului republican, pentru a-l da în judecata tribunalului popular.**

Redactor responsabil: EUGEN VICTOR POPA

Tipografia ziarului „UNIVERSUL", str. Brezoianu 23-25 Bucureşti

6 pagini 3 lei

ANUL VI, No. 881 Joi 7 Octombrie 1937

Taxa poştală plătită în numerar conform aprobării Dir. Gen. P.T.T. No. 118.370/1934

Porunca Vremii

TRIBUNĂ ZILNICĂ DE LUPTĂ NAŢIONALĂ ŞI CREŞTINĂ

Abonamente Anuale: Lei 1000 pentru instituţii şi sprijinitori; Lei 800 pentru oraşe; Lei 600 pentru sate
Se primesc şi abonamente pe 6 şi 3 luni

Orice sumă se poate trimite prin Casa de economii şi Cecuri poştale (CEC) astfel: ABONAŢII PENTRU CONTUL 1224; DEPOZITARII „ „ 10405

Director: Dr. ILIE RĂDULESCU

Redacţia şi Administraţia: BUCUREŞTI I, Str. Sărindar 18

TELEFON: Direcţie, redacţie 4.1853; Ad-ţie publicitate 4.1852

„Dar sunt lucruri pe care eu, fiu al acestui neam, trăind în ţara muncii şi suferinţelor lui, nu le pot admite. Oricine le-ar face eu am dreptul şi am datoria să mă ridic contra lui. Şi, dacă mi-l simt pe umeri cercând să mă îngenunche, o fac cu toată hotărîrea cui înţelege să rămâie, între şi cu ai săi, liber.

Avem a face însă în România şi cu noi, Românii, la încercarea de a se face un alt Stat sprijinit pe o altă bază economică şi însufleţit de o altă gândire: Statul pe care eu nu-l numesc nici evreesc, fiindcă vechii Evrei erau altfel, nici jidovesc pentru că aceasta e o noţiune populară care s'a întrebuinţat sentimental, ci iudaic.

Eu nu mă las făcut supusul Statului iudaic „de la Nistru până la Tisa" care, supt o conducere unitară, se încearcă şi a atins trei sferturi din alcătuirea sa.

M'aţi înţeles ?"

N. IORGA

Dacă preoţimea nu se mişcă. ce să facă oile crestine ?

Din nou, în ghetto!

O telegramă, sosită aseară din Varşovia, ne anunţă că rectorii şcoalei politehnice şi Academiei de economie rurală din capitala Poloniei au luat hotărârea să atribue bănci speciale, la cursuri, studenţilor jidani. Decizia aceasta, care a fost publicată în virtutea legii din 2 Iulie 1937, privitoare la şcoalele superioare, a produs — spune aceiaş telegramă — o imensă satisfacţie în opinia publică poloneză, fiind socotită ca o strălucită victorie a ideii naţionale.

Nu ştim cum am putea aplauda mai mult hotărârea aceasta a marii Republici vecine şi aliate. Polonia se dovedeşte astfel, încă-odată, străbătută nu numai de o puternică conştiinţă naţională, dar şi de o voinţă implacabilă de a rezolva cu toate mijloacele primejdia jidănească. La acţiunea individuală de boicot economic împotriva jidanilor, se alătură acum şi autoritatea constituită a statului cu o măsură care înseamnă mai presus de orice, o demarcaţie netă morală între populaţia naţională şi jidovime. Măsură, ale cărei consecinţe, în viaţa practică, vor fi imense.

De trei, patru ani, ne străduim să popularizăm şi pe meleagurile noastre secretul biruinţei economice a polonezilor împotriva jidanilor. Cine a trecut, recent, prin Polonia, cine a zăbovit mai îndelung pe străzile Varşoviei, ne spune că metropola poloneză este de nerecunoscut. Are altă faţă decât aceia de acum 5—6 ani. Pretutindeni numai magazine creştine poloneze, răsărite ca din pământ. Perciuni şi urechile blegi ale galiţienilor, cari zidiseră un adevărat ghetto în centrul Varşoviei, au dispărut ca prin farmec. Cum? Datorită exclusiv boicotului, acţiunei viguroase de eliminare economică a jidanilor. Fără sgomot, fără spargeri de geamuri, printr'o propagandă inimoasă dela om la om, şi prin gărzi păşnice dinaintea prăvăliilor, polonizarea economică a Varşoviei este operă EXCLUSIV FEMENINA. 300—350.000 de jidani, numai din Varşovia, au părăsit, în ultimii trei ani, îngroziţi de spectrul foamei şi al mizeriei, capitala Poloniei. Luni întregi, dictatorii de mai înainte ai vieţii comerciale metropolitane polonеze, au fost constrânşi să-şi frângă mâinile şi pungile, observând că nimeni nu le mai intră în prăvălie. Până când, disperaţi, înţelegând că orice nădejde de a mai jupui pe goimii polonezi, este zadarnică, şi-au luat tălpăşiţa, scoborându-se spre România, unde huliganismul român n'a ajuns să fie aşa de barbar ca'n Polonia.

Iată însă că nici autoritatea constituită poloneză nu se lasă mai prejos. Ea vine — neputând încă să-i îmbarce şi să-i expedieze pe jidani, în Paradisul dela Moscova sau dela Paris — cu o măsură de stigmatizare morală, al cărei răsunet este mai covârşitor decât orice progrom. BANCI SPECIALE IN ŞCOLI! decretează statul polon, punând ca altă dată pe fruntea lui Israel stigmatul: IN GHETTO! Nici un amestec, nici un fel de convieţuire între polonezi şi jidani! proclamă măsura mai revoluţionară decât toate revoltele a autorităţii de stat poloneze. Şi telegrama care ne aduce această veste extraordinară, adaugă: „în rândurile populaţiei jidoveşti, hotărârea şcolilor superioare poloneze a produs o impresie sdrobitoare". Are şi de ce! Fierul roşu arde groaznic pe fruntea mizerabilă a lui Izrael!

Ce să spunem! Privim cele ce se petrec la Varşovia cu un fel de nostalgie fără sfârşit. Avem impresia că între noi şi vecinii polonezi, deşi nu ne despart prea multe sute de km., este distanţă ca dela cer la pământ. La noi nu numai că nu există boicot şi nu pleacă un jidan (vin cârduri noui, din contră, în fiecare an) nu numai că în şcoli, din ce în ce mai mult asfixiate de jidani, nu se observă un cât de slab zăgaz de împotrivire în calea infiltraţiei jidăneşti, ci, dimpotrivă, Izrael e din ce în ce mai obraznic. El nu se mai mulţumeşte cu dictatura pe care a instaurat-o exclusivist în viaţa economică, cu zecile de miliarde pe cari le jefueşte anual de pe spinarea acestei ţări, vrea să fi stăpân nediscutat pe sufletul, pe cultura, pe destinele politice ale acestei ţări. Priviţi cu câtă nerusinare, atâţia proaspeţi galiţieni, cari nu s'au familiarizat măcar cu limba acestei naţii, ne dau lecţii, vor să ne impună cum să trăim şi cum să gândim, terorizându-ne în fiecare clipă cu fulgerile străinătăţii.

Şi de nicăeri nici un fel de reacţiune, nici un început cât de slab de manifestare a conştiinţii naţionale. Numai vorbe. Ba şi acele spuse timid, cu foarte multă laşitate. In schimb noui educatori universitari, ca d. „prifisăr" Aronovici!

Distanţă dela cer la pământ este între noi şi Polonia. Să nădăjduim că — pentru izbăvirea acestui neam — vom putea spune şi noi, vreodată: IZRAEL, MARŞ IN GHETTO !?

DR. ILIE RADULESCU

Când în ţara românească
A venit, mai azi un an,
Era slab cum e o iască
Porcul ăsta de JIDAN!

Pricepându-se să fure,
Şi avutul să ni-l vânză, —
Codrilor fiind săcure, —
Azi e-o tonă de osânză...

Şi pe când, din jaf jupânul
Milioane tot câştigă, —
In bordeiul lui, românul,
De-abia are-o mămăligă !...

D. Petrică Piaţă

de N. CREVEDIA

Deunăzi, s'au întrunit „într'o şedinţă plenară" membrii grupului H.

Multă lume se va fi întrebat, desigur, în cursul acestor ultimi patru ani: ce este acest ca să zicem aşa faimos grup Haş? Ce însemnează el în viaţa noastră politică?

Ei bine, să vă spunem noi ce înseamnă. Nu înseamnă nimic. Grupul H este o simplă adunătură de majoritari, un fel de francmasonerie a partidului liberal, fondată pe bază de rubedenii şi de interese şi care, din când în când, forţează mâna guvernului şi a majorităţilor parlamentare, să cadă de acord asupra anumitor competiţiuni ale grupului, să consimtă la unele tranzacţii. Grupul H e un cuib de şantaj în sânul bătrânului partid care, dela moartea lui Ionel Brătianu, nu mai are un adevărat şef!

Partidul liberal nu are, de altfel, în miezul lui numai acest vierme căruia i s'a dat numele H, ca de microb. Aţi auzit d-stră şi de Grupul „Păreri libere" care, deasemenea, macină de câţiva ani autoritatea partidului — ca să nu mai vorbim de însuşi prezidentul, de d. Dinu Brătianu, care s'a aşezat întotdeauna de-a curmezişul partidului.

Aceasta e, dealtfel, carenţa tuturor partidelor democratice care mai au în plus nenorocul să aibă un şef fără autoritate. Înlăuntrul lor se formează tot felul de secte şi bisericuţe care sfârşesc în cele din urmă prin a duce de râpă şi partid şi tot. Iată, harabura din partidul naţional-ţărănesc unde l-a dus! De el s'au desfăcut, rând pe rând, toate personalităţile, partidul are şi în prezent vreo şapte şefi şi nu mai are într'însul nici picior de tineret...

Cel puţin dacă aceste cenacle s'ar ocupa şi de unele lucruri mai subţiri: să ia în discuţie, de pildă, ideologia partidului, să vânture şi să disece curentele noi, să pună pe bătrâni la curent cu noul spirit al vremii, să ţină conferinţe, să tipărească volume de doctrină, să înlesnească selecţionarea valorilor. Arătaţi-mi publicaţiile Academiei dela Câmpulung şi firida cu cărţi a Grupului Haş.

Cel care face mai mult foc în jurul acestui Grup H, e Petre Ghiaţă.

Acest Petrică — Ghiaţă — n'a izbutit până azi să ajungă nici jumătate de ministru. Petrică Ghiaţă, fiul faimosului institutor Ion Ghiaţă care, în calitate de prefect al judeţului Ilfov, a ridicat demnitatea funcţiunii până la parchet, se zbate de patru ani să pună mâna pe un portofoliu — şi nu poate.

Pe drept cuvânt. Petrică Ghiaţă e un modest profesor secundar. E şi avocat. Şi publicist. Nici el nu mai ştie ce este. In colaborare cu distinsa d-nă Elena Ghiaţă, tot profesoară şi dânsa şi cu ajutorul unor foarfece

(Urmare din pag II-a)

„Egalitate" !...

(„Am pus pe picior de EGALITATE elementul autohton faţă de minoritari, în industria naţională". — DINU BRATIANU).

Mulţumim, cucoane Dinu, c'ai pus lifta lui GHIDALE
Pe picior egal, în fabrici, cu Românii dumitale !..
Ai uitat însă, cucoane, să-i spui Ţării, — ca să ştie, —
Că „egalitatea" asta azi e numai pe hârtie,
Pentru că sunt întreprinderi unde poţi să dai cu tunul
Şi'ntre JIDOVII de-acolo nu găseşti români nici unul !...

Aşa dar, mă erţi, cucoane, că spui vorbe ce nu-ţi plac :
Noi mâncăm tot mămăligă, iar JIDANII, COZONAC !..
Răspunzându-mi însă, sigur, c'ai să-mi pui la bot veriga :
„— Păi, mai greu e cozonacul. — sau mai grea e mămăliga?!"

RADU BARDA

Un imperativ naţional: lupta anti-comunistă

Presa franceză naţională, scriu aşa pentrucă, după cum se ştie, există în Franţa foarte multe ziare în solda Moscovei cari se inspiră numai din genialitatea criminală a lui Stalin sau Dimitrof — relatează, cu lux de amănunte, împrejurările tragice în cari s'a produs răpirea generalului Miller, şeful foştilor combatanţi ruşi refugiaţi, din pricina revoluţiei, în afară de graniţele Rusiei. Lectura acestor pagini cuprinde un senzaţional de adevărat roman în fascicole. Nici un element imaginativ capabil să ajute la desăvârşirea unui act terorist, nu este evitat. Acţiunea comuniştilor cunoaşte, în această privinţă, caracteristici nebănuite până acum în lupta politică. Şi vorbesc despre acţiunea comunistă întrucât toate motivele pledează că răpirea generalului Miller a fost pusă la cale de către Komintern. Dar nu numai dispariţia acestui general este opera comuniştilor, cari operează în Franţa ca la ei acasă, ci, toate răpirile, asasinatele, atentatele din ultima vreme, ca afacerea generalului Kutiepof, primul şef al foştilor combatanţi ruşi, atentatul împotriva generalului Pretelet, din strada Presburg, asasinarea lui Navachin, a fraţilor Rosselli, a Laetiţiei Tourreux etc., toate aceste crime au fost organizate de către comunişti.

Aceste fapte, — asasinatele din Franţa, unde comunismul este oficial recunoscut prin cei 82 de deputaţi pe cari i-a trimis Moscova în parlamentul francez, — şi agitaţia comunistă din toate statele europene, — trebuie să dea de gândit tuturor acelora cari iubesc ordinea naţională a acestor state.

Dar pentru a ne da seama de gravitatea situaţiei din Franţa, pe care o dăm ca exemplu numai pentru a ne folosi nouă de învăţământ politic, trebuie să mai precizăm şi că toate atentatele, asasinatele şi răpirile pe cari le-am amintit, au rămas nedescoperite, nelămurite, din cauza unei palide, dar totuş evidente, complicităţi a organelor statului francez, însărcinate cu siguranţa lui.

Ceeace se petrece în Franţa din cauza comuniştilor şi a străinilor indezirabili este simptomatic pentru Republică şi semnificativ pentru noi. Este ştiut că acţiunea comunistă este interzisă în mai toate statele europene şi cu toate acestea comuniştii îşi fac de cap, pretutindeni. Credeţi că dacă organele de siguranţă ar fi vigilente şi nu ar exista unele complicităţi, ar fi posibil ca agenţii Moscovei să se plimbe nesupăraţi, punând la cale toate banditismele posibile, prin toate colţurile Europei?

Lupta împotriva comunismului va fi eficace numai când se va duce o acţiune comună, a tuturor statelor interesate în păstrarea ordinei anticomuniste. Altfel, focul este stins numai la suprafaţă. Dar acest lucru este greu de realizat, chiar imposibil, din pricina spiritului democratic care încă mai stăpâneşte o bună parte din viaţa politică a Europei. Acţiunea comună italo-germană împotriva comunismului este elementul cel mai important al politicei anti-bolşevice europene. Dar cu această acţiune problema salvării Europei din ghiarele comunismului nu este soluţionată. Insă până a avea elementele necesare unei asemenea discuţii, se ridică, arzătoare, problema: în România nu mai există nici un pericol comunist? Autoritatea şi presa înstrăinată, va răspunde negativ. Noi credem, însă că în România există un acut pericol comunist care nu se vede, azi, dar care se va manifesta, mâine. O întreagă serie de fapte pe cari, din motive uşor de înţeles, nu le putem scrie, ne-au întărit această convingere.

Guvernanţii noştri în loc să se ocupe cu atâta pasiune de manifestările naţionaliste ale conştiinţei româneşti, înăbuşindu-le ar face mai bine să vegheze mai atent ce se lucrează în nucleele şi în grupele comuniste. Şi pentru aceasta nu este nevoie să le servim noi argumente... interne ci le vom aminti numai ce se petrece la Paris şi ce se coace prin jurul nostru. Din punct de vedere politic, momentul este cel mai prielnic din cauza derutei în cari se află, acum, comuniştii şi care este determinată de acţiunea anti-trotzkistă a lui Stalin. Altfel va trebui să reacţioneze acele elemente cari înţeleg să se sacrifice pentru acest neam.

Dar, ni e teamă, că atunci va fi prea târziu...

Ştefan Ionescu

In preajma stagiunii muzicale

De dincolo de hotare se aud zurgălăii vestitori de oaspeţi noui, care vin să ne fericească auzul cu ale lor interpretări muzicale. Făclierii, din capul instituţiilor subvenţionate de către stat, ţi vor primi cu aceleaşi îmbrăţişări, cu aceleaşi închinăciuni, ca şi pe acei din răstimpul atâtor trecuţi ani „Umanitariştii", laolaltă cu viperele din tagma rătăciţilor, îmbucuraţi peste măsură de faptul că şi de astă dată li se face pe poftă, se pregătesc să-i răsplătească, îndestulându-le pungile cu bani smulşi din sudoarea muncii românеşti.

Cronicarii, mai pe vrute, mai pe nevrute, mai la îndemnul cine ştie căror „argumente" se vor bate pe capete să desprindă din grai cuvintele cele mai sprâncenate, întru lăudarea musafirilor.

Ne lăsăm pe tânjala lui „aşa vrea soarta" ca şi cum am fi vrăjiţi. Inlesnim urcuşul Mărlei Sale „Mediocritatea" în azurul celor mai înalte piscuri, ca de-acolo să ni se svârle sămânţa destrămărilor de neam, a cosmopolitismului muzical. Din pricina acestei mediocrităţi, cocoţată în capul atâtor instituţii de propovăduire sonoră, îndurăm cele mai fără de pereche samavolnicii. Din vina lor bieţii noştri muzicanţi sunt nevoiţi să-şi ia câmpii, ne mai putând răbda ocara „Sfântului Aşteaptă". Şi pentruce oare această nemaipomenită prigoană, această urgie fărâmiţătoare de visuri? Pentru o nimica toată, pentru acea bucăţică de pâine fără de care nici cel mai îndârjit Apostol n'ar putea să facă faţă.

Iată în ce hal ne-au adus păcălicii muzicali, „îndrumători" recrutaţi din lista nepotismului hrăpăreţ. De bună seamă că-i departe de noi gândul de a nu cinsti cum se cuvine meritul artistic de orice obârşie ar fi el. Dar să nu ni se pună la prea grea încercare marginea răbdării cu înclinări de preţuire numai pentru anumite neamuri, către care sunt atraşi unii domni impresari însărcinaţi cu poftirea musafirilor muzicanţi. Căci oricât de buni sforari ar fi ei şi protegutorii lor din anumite instituţii, nu ne vor mai putea duce de nas ca până acum. Şi... în afară de faptul că vom biciui până în pânzele albe pe toţi aceia, cari se vor încumeta să ne scrintească auzul cu execuţii muzicale purtând pecetia „Bun pentru Orient" — un lucru ţinem să se ştie şi anume: nu vom mai îngădui batjocorirea talentelor româneşti şi nici aruncarea lor în gura de lup a desnădăjduirilor.

Sfârşească-se odată cu povestea că „românul nu-i bun de nimic" pe care o trâmbiţează neobrăzarea impresarilor — din păcate — toţi străini. De aceea nu ne sfiim a cere cu toată vârtoşenia drepturilor noastre, aşezarea artiştilor băstinaşi în făgaşul cumpănirilor fără dedesupturi, — mai ales în aceste clipe de redeşteptare naţională, care a pus stăpânire pe suflarea întregului românism.

Fără îndoială că noua stagiune, pe cale de a se deschide, va ţine socoteala de porunca unui neam de aproape douăzeci de milioane de români cari vor o mişcare muzicală românească mai presus de oricare alta.

Dem. Mihăilescu-Toscani

Cămaşa de forţă

„Moldovenii lui Cantemir"

„Adevărul" *spune că Dimitrie Cantemir povesteşte în* „Descriptio Moldaviae" *că Vasluienii erau tare neprimitori. Ei, nu numai că nu chemau din uliţă musafiri să-i aşeze la masă — dar chiar se îmbrăcau în trenţe şi ieşiau ei în stradă şi cerşeau, şi-i desbrăcau pe călători.*

— Să fi fost încă de atunci Vasluiul jidovit?

Un congres

Zilele acestea, s'a ţinut în Cişmigiu, congresul tineretului din partidul naţional-ţărănesc.

A vorbit d. Moftav Livezeanu.

O sărbătorire

D. Dem. I. Dobrescu — scrie „Adevărul" — a fost sărbătorit „de partizanii săi din culoarea de Albastru".

A fost sărbătorit cu pietre?

Potenţialul

La Câmpina, a vorbit Duminică d. Petre Bejan, subsecretar de stat, despre „ridicarea potenţialului românesc".

In teatru?

D. Lovinescu, în jargon

D. E. Lovinescu scrie în „Adevărul", despre un comandor :

„Nu reprezenta, de sigur, tipul clasic al lupului de mare, cu ochi albaştri, cu un coller de barbă pe dedesubtul unei bărbii altfel rasă, şi cu o pipă în colţul gurii, ci avea o arătare *debonară*, uşor *ventripotentă* şi *apoplectică* cu uniforma destul de accidentat lăsată pe trup, cu un rebel păr cărunt şi cu o musteaţă bleagă căzută pe oală".

Ce dracu limbă jidănească o mai fi şi asta?

Triumful „Duducăi Sevastiţa" în Germania

Comedia d-lui Ion Sân-Giorgiu, Duduca Sevastiţa, *care s'a jucat cu un strălucit succes pe scena Teatrului de Stat din Hamburg, a intrat în repertoriul altor opt teatre germane, printre care şi a Teatrului de Stat din Berlin de sub conducerea marelui artist Gustaf Grundgens. In Ianuarie, reputata artistă* Kathe Dorsch *va interpreta la Schauspielhaus-ul din Berlin, pe Sevastiţa.*

Cincizeci de ziare germane, fără nici o excepţie, au elogiat pe autorul român.

Nici o singură critică negativă. Nici o singură umbră în această recunoaştere unanimă, care a luat proporţiile unei strălucite elogieri a României înseşi.

Din nenumăratele critici apărute până acum, vom reda doar numai câteva, pentru a scoate în vileag succesul autentic al d-lui Sân-Giorgiu *şi al trupei de comedie de sub conducerea consilierului de stat* Carl Wüstenhagen.

In B. Z. am Mittag *(Berlin) d. dr.* Wilhelm von Schramm, *după ce redă o convorbire cu autorul, spune următoarele despre piesă :*

„România e o ţară între Rusia şi Germania — astfel se situează şi „DUDUCA SEVASTIŢA" între Gerhart Hauptmann şi Gogol.

Dar se observă că lăuntric hotărârea a căzut în favoarea Europei Centrale. *Căci povestea acestui bătrân boer viguros care se crede un dictator, dar cade totuşi cu o naivitate comică de nedescris în mrejele foarte dibacei duduci, este mai puţin pătrunsă de groaza tainică a* Revizorului, *decât de zeflemeaua puternică a* Bănii de Biber, *însă fără orice satiră muşcătoare. Comedia aceasta are pentru actori viguroşi, adevărate roluri de mare lovitură.*

O premieră românească în Germania, pentru care a mulţumit o sală plină până la ultimul loc cu risete şi veselie proaspătă: o Românie nouă a aruncat punţi spre o Germanie nouă".

In Munchener Neueste Nachrichten *(München) d.* Alex. Block *scrie:*

„O strălucită comedie de caracter — aşa ni se înfăţişează această „Duducă Sevastiţă" *prin care un poet înrădăcinat în etnicitatea poporului său a adus — nu pentru prima dată — dovada capacităţii sale de dramaturg".*

Berliner Morgenpost *scrie:*

„Ion Sân-Giorgiu, azi în vârstă de patruzeci şi trei de ani, profesor de germanistică la Universitatea din Bucureşti, este unul dintre cei mai însemnaţi reprezentanţi ai noului românism. Comedia sa de caractere care tratează despre un demon feminin netragic şi despre un bătrân boer gălăgios este, fără orice altă tendinţă, o bucată vie a ţării sale şi pe lângă aceasta extraordinar de vie şi aproape de viaţă, uneori amintind pe Gogol prin conturarea aproape izbitoare a figurilor şi totodată pe Gerhart Hauptmann. Prin această premieră noi am făcut cunoştinţa unui autor de rasă care aduce elemente personale pe lângă cele naţionale. Reprezentaţia a luat proporţiile unui mare succes şi a unui eveniment deosebit de vesel, pentru care publicul a mulţumit poetului cu căldură".

In Völkischer Beobachter *(Berlin)* Hanns Heinz Schultze *scrie :*

„Un foarte mare succes a avut premiera comediei „Duduca Sevastiţa" *de Ion Sân-Giorgiu pe scena Teatrului de Stat din Hamburg.*

„Teatrul de Stat din Hamburg a mulţumit acestui prieten al Germaniei pentru activitatea sa neostenită în slujba înfrăţirei popoarelor printr'o strălucită reprezentaţie a comediei „Duduca Sevastiţa". *E vorba aici de o comedie de caracter prin care vorbeşte un poet autentic, care cunoaşte adâncurile primare ale vieţii omeneşti. Figurile lipsite de artificiu şi luate de poet din viaţă cu slăbiciunile lor umane, fac o impresie atât de proaspătă, încât publicul nu mai putea conteni din râs. Sân-Giorgiu s'a întors cu* Duduca Sevastiţa *la comedia autentică".*

După ce criticul analizează acţiunea şi conflictul dramatic, încheie astfel : „Succesul unei comedii de caracter nu e mai puţin meritul actorilor. Toţi actorii au fost la locul cuvenit. Poetul a trebuit încă înainte de pauză să se arate la rampă în mijlocul artiştilor".

Norddeutsche Nachrichten *scrie:*

„E o comedie autentică de caracter, ceeace ne-a dăruit acest român, o comedie cu o desvoltare accelerată. Amândouă personagiile principale, dar mai ales boerul, sunt zugrăvite cu atâta autenticitate, încât totul decurge nesilit din deosebita lor aptitudine firească".

In „Germania" *scrie* Roland Seffrin, *printre altele :*

„Impresia deosebită pe care ne-a oferit-o când l-am cunoscut, omul, învăţatul şi poetul Sân-Giorgiu, a fost numai adâncită de comedia Duduca Sevastiţa, *prin acţiunea ei curgătoare şi veselă, prin minunatul colorit sudic al caracterelor şi prin mediul în care ea se petrece.*

„Piesa aceasta este o comedie autentică de caracter, desigur un câştig foarte îmbucurător nu numai pentru dramaturgia românească, dar şi o îmbogăţire îmbucurătoare a repertoriului scenelor germane".

Fără îndoială că noua stagiune, pe cale de a se deschide, va ţine socoteala de porunca unui neam de aproape douăzeci de milioane de români cari vor o mişcare muzicală românească mai presus de oricare alta.

Dem. Mihăilescu-Toscani

SPORT

S'au cuplat

Matchurile „Juventus"—„Dragoş Vodă" şi „F. C. Rapid"—„Amefa"

Tratativele de cuplare a matchurilor de Duminică fiid duse la bun sfârşit, vom avea ocazia să asistăm la un program destul de interesant.

Prima dispută se va desfăşura între „Juventus", care va întâlni pe noua promovată „Dragoş-Vodă" din Cernăuţi. Cu o echipă întinerită cu elemente româneşti „Juventus" va căuta să-şi îmbogăţească situaţia în clasament cu încă două puncte. Şi credem că va reuşi, întrucât vedem că echipa roş-albaştrilor a început să capete coeziunea necesară.

Cât priveşte „Dragoş-Vodă" nu vedem cum ar putea să-şi adjudece această partidă.

A doua partidă, şi cea mai interesantă va pune faţă în faţă doi adversari bine pregătiţi. şi cu mari pretenţiuni la titlu.

Cum ambii combatanţi deţin o formă excelentă, lasă să se întrevadă că va fi o luptă mare în care ne este greu a indica câştigătorul.

Cu această ocazie se va inaugura, neoficial însă, stadionul din Giuleşti. Cea oficială se va face într'un cadru măreţ, când „Rapid" va întâlni o echipă redutabilă din străinătate.

Partida

Internaţională „România B"-„Ungaria B" se va disputa la 24 Octombrie la Bucureşti

Cerem echipă naţională românească

Mult trâmbiţatul match România B-Ungaria B a fost însfârşit perfectat.

La 24 Octombrie, în Capitală, pe stadionul „Principele Carol" se va întâlni deci selecţionata B a Ungariei cu „speranţele noastre".

„Ungurii" anunţă o formaţie redutabilă. Vor să scoată un rezultat cât mai bun.

După cum se vede, vecinii noştri aşteaptă cu multă grije matchul.

Nu ştim care va fi echipa ce ne va reprezenta; ţinem totuşi să atragem atenţia selecţioneurilor că acum, mai mult ca oricând, au datoria de a porni la înfăptuirea vechiului deziderat: românizarea echipei naţionale.

Aşteptăm să-i vedem la lucru.

România întâlneşte Egiptul la 12 Decembrie la Cairo

în cadrul campionatului mondial

Matchul nostru cu Egiptul pentru eliminatoriile campionatului mondial se va disputa după cum se ştie tur şi retur.

Prima partidă va fi la 12 Decembrie, la Cairo.

Pentru a ne putea prezenta cât mai bine în acest match, cu caracter eliminatoriu, „România" va susţine, cu o săptămână înainte, la 5 Decembrie, un match internaţional la Atena, cu Grecia, care va servi de antrenament naţionalei noastre.

Returul îl vom disputa la sfârşitul lui Aprilie, la Bucureşti.

La 21 Noembrie

Belgrad-Bucureşti

Se cunosc tratativele duse între F. R. F. A. şi Federaţia jugoslavă cu privire la un match între Belgrad şi Bucureşti.

Jugoslavii ne-au propus două date: 10 Octombrie şi 21 Noembrie. Noi am acceptat ultima dată deoarece la prima nu putem susţine partida fiind în plin campionat. Aşa că, mai mult decât probabil la 21 Noembrie selecţionata Bucureştiului va întâlni pe cea a Belgradului.

Totul e în funcţie de felul cum va decurge campionatul naţional şi numai în cazul când se va putea face o bună selecţie a reprezentativei.

Automobilism

Cursa automobilistă dela Feleac

In cadrul marilor întreceri automobiliste, se va desfăşura Duminică 10 Oct., a cincea cursă internaţională dela Feleac, sub înaltul patronaj al M. S. Regelui.

Cursa este organizată de A. C. R. secţia Cluj.

Prin importanţa ei, această cursă a atras întotdeauna pe cei mai de seamă aşi ai volanului din Europa, reuşind întotdeauna să dea loc la o luptă înverşunată pentru ocuparea primului loc în clasament.

Intrucât anul acesta traseul a fost mărit la 7 km., credem că vom asista la o cursă palpitantă, câştigătorul acestei probe îndicând pe campionul de coastă pe anul în curs. Ultimul câştigător al acestei probe este Ing. Calcianu, care la bordul unui „Duesenberg" a reuşit frumoasa medie, orară de 121.008 km. Intr'unul din numerile viitoare vom publica lista exactă a participanţilor de anul acesta.

Matchurile dela 24 Octombrie au fost amânate

Matchurile de campionat, ce urmau să se dispute Duminică 24 Octombrie, au fost amânate aseară pentru o săptămână.

Această amânare a fost determinată de faptul că în Capitală se dispută partida internaţională România B—Ungaria B.

Duminică

La Belgrad: Timişoara - Belgrad

Duminică, la Belgrad, se dispută partida inter oraşe „Timişoara"—„Belgrad", datorită faptului că la această dată Bucureştiul nu poate face deplasarea.

„Timişoara" va fi reprezentată de jucători dela „Chinezul" şi „C. A. M. T."

Reprezentativa Belgradului nu va conţine nici o „vedetă" în formaţie, deoarece toţi jucătorii buni fac parte din echipa naţională, care întâlneşte în aceeaşi zi la Varşovia, reprezentativa Poloniei.

ECOURI

de pretutindeni

„Turcia" ne-a propus data de 26 Octombrie pentru un match la ei acasă.

F. R. F. A. a refuzat oferta, propunând o dată după 12 Decembrie, probabil 19 Decembrie.

Aceasta deoarece F. R. F. A. vrea să susţină partida cu Turcia la înapoierea din Cairo, unde întâlnim naţionala Egiptului.

Se pare că otomanii au acceptat data, aşa că matchul va avea lor la 26 Octombrie, la Ankara.

*

ZIARUL nostru a cunoscut un nou succes, în materie de informaţie.

Am fost singurii din toată presa care am anunţat încă de ieri, că matchul România B—Ungaria B se va disputa cu certitudine la 24 Octombrie la Bucureşti.

*

In matchul *de Duminică contra lui Dragoş Vodă, poarta Juventusului va fi apărată de Endrefy.*

*

INTR'UN cadru de înaltă camaraderie şi sportivitate, merituoasa grupare din Divizia C, Turda a sărbătorit aseară pe d. preşedinte Mişu Dragomirescu şi pe jucătorii săi, cari prin jocul lor din ultimele partide, au dat dovadă de mare devotament faţă de Club.

*

INTRUCAT în ultimele partide, noua achiziţie Moldoveanu, nu a dat deplină satisfacţie, Juventus se pare că îl va înlocui cu Vulcănescu.

*

Duminică, *la Viena, Austria întâlneşte reprezentativa Ungariei, în cadrul „Cupei Europei Centrale".*

Dat fiind rezultatele obţinute în ultimul timp de către unguri, şansele sunt de partea lor, cu toate că matchul se dispută la Viena.

*

AZI la ora 5 jum. pe arena din Giuleşti a F. C. Rapid-ului se va deplasa comisia de verificare a terenurilor. Vor lua parte şi d-nii Luchide, secretarul general al F. R. F. A.-ei şi Stelea, preşedintele comisiei campionatului naţional.

*

Fostul *preşedinte al grupării exferoviare „F. C.-Rapid", d. Alfred Fulga, aflăm că va reveni la conducere.*

Dată fiind politica de românizare a cadrelor, pe care şi-a impus a o duce la bun sfârşit, notăm cu satisfacţie evenimentul.

Aşteptăm dela d-sa înfăptuiri mari şi sănătoase pe acest tărâm.

La Varşovia

„Polonia"-„Jugoslavia" pentru eliminatoriile campionatului mondial

Pentru eliminatoriile campionatului mondial de football se întâlnesc, Duminică, la Varşovia, reprezentativele „Poloniei" şi „Jugoslaviei".

Ambele „naţionale" sunt în formă.

Dealtfel „Jugoslavia" a susţinut Duminică partida cu „Cehoslovacia", la Praga, de care a fost învinsă de justeţe cu 5-4.

Un rezultat care spune îndeajuns pentru a ne da seama, că „Polonia" are de susţinut o grea partidă în compania sârbilor.

Rugby

Incă un sabotat

Am fost foarte surprinşi când am văzut că din totul jucătorilor cari ne va reprezenta la turneul internaţional de rugby lipseşte talentatul mijlocaş de grămadă E. Mărculescu.

Interesându-ne mai de aproape asupra acestui caz ni s'a spus pur şi simplu că a fost sabotat.

Acest fapt este însă cu atât mai regretabil cu cât el vine iarăşi din partea preşedintelui clubului din care face parte acest jucător.

c. c.

Mişcarea LITERARA şi artistică

Literatura militară

O carte nouă despre armament

Am avut, nu de mult, prilejul să ne bucurăm sincer scriind aici rânduri frumoase despre studiul d-lui sublocot. Mircea Cioroiu, intitulat „Infanteria Modernă".

Ne reînoleşte acum bucuria simţită atunci o nouă lucrare cu caracter militar, scrisă deasemeni de unul din tinerii noştri ofiţeri: d. locot. Trandafir N. Nicolae din reg. 2 artilerie grea.

Studiul d-sale intitulat „Noutile realizări la materialul de artilerie grea" e lipsit de acele pagini de patetism care ne-a făcut să scrim despre cartea d-lui Mircea Cioroiu că este o carte de suflet.

„Noutile realizări la materialul de artilerie" este o lucrare strict tehnică. Sobră, limitându-se numai la discuţia problemei pe care titlul ei o anunţă.

Nu putem să nu remarcăm totuşi stilul ei limpede, cursiv aproape, care captează pe cititor şi-i face mai uşoară iniţierea în tainele atât de greu de pătruns ale armamentului.

D. locot. Trandafir şi-a propus să dea în cartea d-sale „o sinteză a ultimelor perfecţionări tehnice aduse materialului de artilerie" aşa cum acestea rezultă „din lumina ultimelor discuţiuni şi publicaţii".

Este îmbucurător că d-sa a reuşit să ducă la bun sfârşit greaua misiune ce şi-a luat.

Nu spunem noi aceasta ci altcineva, a cărui competenţă nu poate fi contestată: d. col. C. Ionescu, ofiţer de stat major şi comandantul regimentului în care d. locot. Trandafir Nicolae desfăşoară o atât de frumoasă activitate.

In prefaţa care deschide şi recomandă volumul, d. col. Ionaşcu îşi exprimă sincera satisfacţie că un atât de tânăr ofiţer a putut să dea la lumină o atât de valoroasă lucrare.

Intr'adevăr, o lucrare „care să sintetizeze—cum spune d-sa—ideile noui şi realizările tehnice aplicate la armament şi în special la artilerie", comportă nu numai cunoştinţe vaste în materie, dar şi o muncă în care e bine că se găsesc ofiţeri — şi încă tineri — cari să persevereze.

După ce vorbeşte într'un prim capitol de puterea materialului de artilerie, d. locot. Trandafir trece în capitolele următoare la analizarea modernizărilor aduse acestui material şi la noutile materiale realizate.

Realizările în domeniul muniţiei sunt şi ele studiate minuţios, după care în ultimul capitol discuţia e încheiată cu judicioase concluzii în ceeace priveşte tendinţele care se desprind pe viitor, în fabricarea materialelor de artilerie.

Prin felul atrăgător în care sunt prezentate toate acestea, cartea, de neapărată necesitate tinerilor ofiţeri, este accesibilă şi celor mai puţin iniţiaţi, cărora o recomandăm, ca aducând lumină într'un domeniu care trebue să intereseze pe ori cine.

— c. t. —

Pentru d. ministru al Educaţiei Naţionale

Cernăuţi, 5. — Acum o lună de zile, trecând ocazional prin comuna Mărgineni din jud. Neamţ, privirea ne-a fost atrasă de-o casă ce părea a fi mai mult un grajd. Fără împrejmuire, fără poartă, cu tencuiala căzută, fără geamuri şi acoperişul nereparat, această „casă" era chiar şcoala.

Din cei peste 500 de elevi care o frecventează, o parte din ei sunt nevoiţi să stea jos, deoarece le lipsesc şi acele bănci sfârşite de vitregia vremurilor, iar în mijlocul celor două săli de clasă este câte un bloc masiv de tuciu care vrea să semene a sobă, cu burlanele întinse pe tavan, pentru a mări suprafaţa şi puterea de *„încălzire"*.

LOCALUL ŞCOALEI DECLARAT INSALUBRU

Constatările de mai sus au fost făcute şi de d. dr. Mihail Alexandrescu, medicul circumscripţiei Dochia, care văzând mizeria dela şcoala primară din comuna Mărgineni, a încheiat un proces-verbal în 1936, dispunând închiderea numitei şcoli dela 15 Sept. până la 15 Oct., declarând-o insalubră. In loc să se ia vreo măsură faţă de aceste constatări oficiale, Prefectura judeţului şi Inspectoratul au interzis conştiinciosului medic să se amestece în aceste „chestiuni" private, dând ordin ca şcoala să se redeschidă pe ziua de 10 Oct.

Despre situaţia deplorabilă a şcoalei din comuna Mărgineni, d. subrevizor şcolar I. Iliescu, cu ocazia unei inspecţii pe care a făcut-o consemnează textual în procesul verbal de inspecţie:

„Deşi localul este insalubru, totuş învăţătorii îşi dau silinţa să-l întreţină".

Pe lângă aceste lipsuri şi mizerii cari nu onorează forurile superioare şcolare, mai semnalăm inexistenţa materialului didactic. Şi e lucru dureros ca un elev să nu ştie cum arată harta ţării şi să nu aibă habar de cele mai elementare cunoştinţe pe cari le-ar putea căpăta pe cale de lecţii practice, predate cu ajutorul materialului respectiv.

Afară de cele arătate mai sus, locuitorii comunei Mărgineni au înaintat ministerului Educaţiei Naţionale un memoriu prin care cer să li se construiască o nouă şcoală. Dar, cu toate demersurile făcute, nici până azi nu s'a luat vreo măsură, pentru satisfacerea cel puţin parţială a nevoilor acestei şcoli.

Dar acesta nu este unicul caz. Bunăoară, satul Peresecina din ţinutul Orheiului, cu o populaţie de 7.000 suflete.

Acest sat care a avut după unire 3 şcoli, are azi numai una singură, celelalte desfiinţându-se din lipsă de local — cum din lipsă de local s'a mutat şi şcoala de meserii în altă comună.

Aspecte, Insigne, Comentarii

D. G. Crăciuneanu — ocupându-se de volumul de poeme „VIORI DE LUT" al d-lui Teodor Al. Munteanu, scrie printre altele, în ziarul „Ţara Noastră" de ieri, aceste juste aprecieri:

„Volumul de poeme „Viori de lut" al d-lu TEODOR AL. MUNTEANU, apărut recent, constitue — prin frumuseţea şi prospeţimea versurilor — un netăgăduit eveniment literar, în ogorul invadat de ataţi intruşi, sămănători de ruină şi pustiu.

Sunt strânse în acest volum atâtea alese flori ale sufletului, încât rămâi—după ce ţi-ai plimbat ochiul peste ele — cu un sentiment de adâncă reconfortare morală.

Şoapte din trecut, glăsuiri ale pământului străbun decorul senin şi melancolic al peisagiului românesc, se întâlnesc aci deopotrivă, transpunând cititorul într'o lume de vrajă şi vis.

Neavând nimic artificial sau forţat, poezia d-lui Teodor Al. Munteanu este asemeni unui isvor de munte, al cărui susur te cucereşte încetul cu încetul, procurându-ţi clipe de o rară plăcere".

D. Radu Gyr — are gata pentru anul acesta trei cărţi.

Prima va apare în curând la „Cartea Românească", sub titlul: „Fântâna cu pandur".

Banatul Literar — revista d-lor Lucian Costin şi Gheorghe Lică-Olt dela Caransebeş va apare zilele acestea cu un bogat sumar.

Opera Română

Stagiunea Operei Române se va deschide în seara de Vineri 15 Octombrie 1937 cu „Nunta lui Figaro" *de Mozart.*

La 16 Octombrie se va reprezenta „Aida", *iar la 17 Octombrie* „Werther".

„L'Europe orientale" — revista de înaltă ţinută intelectuală, de sub direcţia d-lui M. BADESCU, aduce în ultimul număr un bogat şi variat material.

Desprindem din sumar: M. Badesco: Thomas Masaryk; Titulesco: Portrait: Edouard Benès; C. Roland: Le président de la Pologne à Bucarest; H. Fiori: Le Roi Carol II de Roumanie à Varsovie; R. Seişanu: La Hongrie et la Petite Entente; A. Barcacila: Drubeta; Ville Daco-Roumaine; Grl. Negreano: La Nation et l'armée Tchécoslovaque; N. Minovici: Portrait: Louis Marin; G. Sofronie: Le Fondement de l'Anti-Révisionnisme; A. Manu: La fin des capitulations en Egypte; M. Badesco: La Petite Entente en Egypte, etc...

Cronica bine susţinută.

„Gazeta plugarului"

— din Sibiu, este o bună publicaţie naţionalistă. O dorim cât mai mult răspândită.

Sâmbătă 9 Octombrie

—apare „Sânzana", foaie săptămânală politică, socială, literară, sub direcţia d-lui C. GANE şi cu colaborarea unui mănunchi de scriitori din cei mai de seamă ai ţării.

O vibraţie românească, un cuget curat şi un ton civilizat, vor călăuzi drumul acestei foi săptămânale.

D. Petrică Piaţă

(Continuare din pag. I)

noui, au dat la iveală cele mai proaste manuale de şcoală din câte a cunoscut învăţământul nostru.

Dar d. Petrică e şi autor personal. Intr'o broşură de 8 pagini, a scos cândva nişte... cugetări în care spunea cam aşa: Viaţa este ceva foarte mare; moartea nu e nimic!

Intr'adevăr, viaţa este un lucru extraordinar, o binefacere pe care Dumnezeu a dat-o multora dintre boii săi.

Cu o condiţie: să nu se întindă mai mult decât li-i nasul.

D. Petrică, admirabil trăgător, care în sfintele munci agricole ar face minuni, s'a întins mai mult decât îi e nasul. D. Petrică, după nas se vede că e o nulitate. Căci are un nas mic şi turtit (toţi oamenii mari au avut nasul proeminent), are nişte ochi de Joiană bine ţesălată şi nişte obraji de adevărat doctrinar al banalului. Cel mai mălăeţ plăvan din partidul liberal.

Să vă păziţi însă de apucăturile lui urâte în politică. Dar despre acestea, altă dată.

N. Crevedia

Faceţi zid în jurul Altarelor!

Daţi pentru slava Bisericii noastre creştine. Fără o Biserică tare ne prăpădim în dezastrul Spaniei

Din iniţiativa d-lui profesor N. Iorga, mâhnit şi revoltat de jalea în care se sbate Sfânta Biserică Udrican, „Porunca Vremii" a deschis o listă de subscripţie, adresată EXCLUSIV SUFLETULUI ROMANESC ŞI CREŞTIN, spre a-şi apăra sfintele Altare ale lui Hristos.

Toate sumele subscrise, se vor strânge într'un „FOND NAŢIONAL PENTRU APARAREA BISERICII STRABUNE", la dispoziţia marelui nostru Neculae Iorga, care, împreună cu I. P. S. PATRIARH, va avea să hotărască destinaţia ce i se va da.

Subscripţia s'a deschis pentru a se reface clădirea şi pictura sfintei Biserici Udrican, asfixiată de intoleranţa ghetto-ului Văcăreşti din Capitală. Subscripţiile, însă, în acest fond de apărare creştină se vor permanentiza chiar după acoperirea cheltuelilor ce-aute de refacerea Bisericii Udrican, ele urmând să aline durerile tuturor lăcaşurilor străbunei noastre credinţe, mai ales a acelora cari au o însemnătate istorică şi să servească la ridicarea de noui Sfinte Biserici acolo unde un stat democratic şi francmasonic nu se prea grăbeşte să intervină.

Aşteptăm cu nădejde dania Ţării.

ROMANI şi ROMANCE, pentru ziua de mâine a copiilor voştri, spargeţi piatra din inima voastră! Daţi pentru slava lui Hristos, dacă nu vreţi să ajungem în tragedia Spaniei.

Soldul zilei (a 52-a) precedente: lei 211.442

Ioan Gh. Ioan, Bucureşti	100
Colecta pr. M. Preoţescu, Mizil:	
Pr. M. Preoţescu, profesor,	200
Pr. M. Chiriac,	100
Pr. I. Ciomag.	100
Prof. Sp. Ghiţescu,	100
Ion T. Olteanu.	40
Gheorghe I. Stoica	40
Gheorghe M. Corbu,	20
Mihail Paraschivescu, magistrat Cernăuţi,	100
Colecta ofiţerilor şi subofiţerilor din Reg. 4 Pionieri Cernăuţi, prin maior Slătineanu,	1.050
H. Teculescu, dir. liceului de băeţi Sighişoara,	100
Chiriac M. Dinulescu, Buzău,	100
Smaranda Ch. Dinulescu, Buzău	100
Octav Dobreanu, Iaşi,	50
Pr. Petru Bohariu. Soşdea	100
Banca Naţională a României, Bucureşti,	25.000
G. O., Bucureşti	1.000
Total, lei	**239.742**

Stimate d-le director.

Fiind unul dintre cititorii statornici aproape dela apariţia ziarului „PORUNCA VREMII", care împreună cu ziarul „UNIVERSUL" sunt nădejdea zilelor mai bune în viitor ale Românismului, cu onoare vă fac cunoscut că astăzi, 3 Octombrie c., din modesta mea pensie, am expediat prin mandat poştal pe adresa d-voastră suma de lei 200 (două sute).

1) Chiriac M. Dinulescu lei 100.

2) Smaranda Ch. Dinulescu lei 100.

pentru Fondul naţional pentru apărarea Bisericii străbune.

Tot odată alătur aci şi răspunsul meu la Referendum-ul „PORUNCII".

Primiţi, vă rog, domnule director, stima şi respectul meu.

Chiriac M. Dinulescu
Pensionar
strada Protopopul Petre Bărbulescu nr. 33, Buzău

*

Mult stimate domnule dr. Ilie Rădulescu

Abia întors din concentrare, prima mea grijă este să dau din puţinul ce mi-a mai rămas, suma de 400 lei pentru Sfânta noastră Biserică şi să-mi reînoesc abonamentul, pe 6 luni, la stimatul dv. ziar, care este un stimulent pentru sufletul meu încercat.

După cum ştiţi, averea mea stă încă în mâinile jidovilor cămătari feroci, — fiul şi tatăl Moscona, — până ce justiţia noastră, luminată de D-zeu, se va pronunţa, după 3 ani de zile.

Tot ce aţi făcut şi continuaţi să faceţi pentru mine şi pentru neamul nostru în marele şi răsnânditul dv. ziar „PORUNCA VREMII", este dovada unui suflet mare şi unui creştin mărinimos. Domnul să vă dea viaţă lungă, zile senine, sănătate şi putere, ca prin dv. să piară liftele străine şi nelegiuite din Patria noastră.

Plin de nădeide în dv. şi cu profundă recunoştinţă, vă rog, să primiţi respectoase şi simţite salutări.

Tănase Dumitru Mangiide
Str. Dragoş Vodă 6, Loco III

DE LA O ZI LA ALTA

TEATRU

TEATRUL NAŢIONAL: Poveste de iarnă.
REGINA MARIA: „Kean".
COMOEDIA: Conu Leonida faţă cu reacţiunea şi O noapte furtunoasă.
ALHAMBRA: „Expoziţia internaţională Alhambra".
TEMPO: „Nepoata... d-lui ministru".
MODERN: „Noaptea de 13...".
STUDIO: George şi Margaret.

CINEMA

ARO: S'a născut o stea şi completare.
VOX: Taina ocnaşului.
CAPITOL: Ogorul, jurnal şi completare.
FEMINA: Romanul unui trişor, jurnal şi completare.
TRIANON: Drumul spre glorie şi jurnal.
A.R.P.A.: Pat şi Patachon, pasageri clandestini, jurnal şi completare.
ROXY: Ogorul, jurnal şi completare
FORUM: Femei în dragoste, jurnal şi completare.
OMNIA: Buffalo Bill şi revistă.
CITY: Reputaţia d-rei Alemburi şi Clasa VIII-a.
ELYSEE: Drumul spre glorie şi jurnal.
MARCONI: Doamna Bovary, Joc periculos şi jurnal.
MODEL: Revolta de pe Bounty, Banda veselă şi jurnal.
COTROCENI: Nich gentleman detectiv, jurnal şi Silly Simphonyes.
FRANKLIN: Regina junglei şi jurnal.
DARLY: Cânt numai pentru tine şi Schanghai sub gloanţe.
TRIUMF (Griviţei 335): Călăreţul mascat şi jurnal.
DICHIU: Mesagiul secret, jurnal şi completare.
ORFEU: Codul secret şi Stan şi Bran electricieni.
MILANO: Inamicul femeilor, completare şi jurnal.
AIDA: Desonorata şi Reputaţia d-rei Alembury.
PACHE: Duşmănie şi completare colorată.
BARCELONA: Mica prinţesă şi jurnal Fox.
CENTRAL: Agentul secret, complectare şi revistă.
VOLGA-Dorobanţi: Panama, jurnal şi completare colorată.
ILEANA (sală şi grădină, str. Avrig 1): O lacrimă pe un mormânt.
ŞIC: Copii de vânzare şi Dragoste în taxi.
DORY: Suflete sbuciumate şi Revolta de pe Bounty.
UNIC: Casa Visurilor, Mikey Mouse şi jurnal românesc.
DIANA: Sub masca diavolului, jurnal şi completare.
LILLI: Parada dragostei, jurnal, completare şi revistă.
FLORIDA: Vladia Corsacov şi Periferie.
CARMEN-SYLVA (Kisseleff): Săraca fetiţă bogată şi Aventuriera din Monte-Carlo.

RADIO

Miercuri 6 Octombrie 1937

14.10. Radio jurnal. Ora. Mersul vremii .Bursa. Ştiri interne şi externe.
1.30. Continuarea concertului.
15.00. Ultimele ştiri.
19.00. Ora. Mersul vremii.
19.03. Concert de după amiază. Orchestra Petrică Moţoi.

UNIVERSITATEA RADIO

20.15. Medicina arabă şi rolul ei în evoluţia medicinii, de dr. D. Paulian.
20.35. Rela Rossini la Puccini (discuri).
21,20. Străjerii noştri la Jamboreea din Olanda, de Alex. Lohan.

RADIO ROMANIA

21.35—22,10. Muzică românească

RADIO BUCUREŞTI

21.35. Concert de pian, Paul Jelescu: Muzică franceză.

RADIO ROMANIA

RADIO BUCUREŞTI

22.10. D-na Nina Aurelina (canto).
22.30. Sport. Radio jurnal.
22.45. Concert de noapte al orchestrei Jean Sibiceanu, transmis dela restaurantul Vişoiu.
23.45. Jurnal pentru străinătate în limba franceză şi germană.
23.55. Ultimele ştiri.

Joi 7 Octombrie

6.30. Deschiderea emisiunii: Gimnastică ritmică; Radio jurnal; Concert de dimineaţă (discuri); Sfaturi gospodăreşti şi medicale.
7.20. Inchiderea emisiunii.
13.00. Ora. Culturale. Sport. Cota Dunării.
13.10. Concert de prânz. Orchestra Vasile Julea: (voce: Ion Luican).
14.10. Radio jurnal. Ora. Mersul vremii; Bursa; Ştiri interne şi externe.
14.30. Continuarea concertului.
15.00. Ultimele ştiri.
19.00. Ora. Mersul vremii.
19.02. Muzică de dans. Orchestra de salon Radio, dirij. de Const. Bobescu.
20.12. Fragmente din operele lui Wagner (discuri).
20.55. Programul concertului simfonic, de Emanoil Ciomac.
21.15. Concert simfonic al orchestrei Filarmonica, dirij. de George Georgescu: (Transmisiune dela Ateneul Român).
In pauză: Sport. Radio jurnal.
23.00. Muzică distractivă (discuri).
23.45. Jurnal pentru străinătate în limba franceză şi germană.
23.55. Ultimele ştiri.

RADIC EXPERIMENTAL

21. Muzică variată.
21.20. Informaţiuni universitare.
21.30. Muzică românească şi distractivă.

CAPITOL ŞI ROXY
OGORUL
Jurnal şi completare

VIAȚA POLITICĂ

Eliminarea jidanilor, singura soluție pentru salvarea României

— Declarațiile d-lui profesor A. C. Cuza —

D. A. C. Cuza a dat ziarului „Curentul" următorul răspuns la ancheta pe care a făcut-o acest ziar în legătură cu problema jidovească.

ELIMINAREA JIDANILOR

„Incă de-acum vre-o cincizeci de ani, ridicându-mă împotriva „criticismului" negativ al lui Titu Maiorescu ziceam, în studiul meu „Generația dela 43 și Era nouă". (Iași 1889, pag. 46):

„Trebue să căutăm astăzi de a combate exagerările în rău ale criticismului, întorcându-ne către o mai puternică și mai ferbinte afirmare a naționalității noastre, mai ales față cu străinii din sânul ei, pe cari nu-i putem asimila, și cari, prin urmare, ca un corp străin în lăuntrul unui organism, pot să-i pericliteze existența... Și deși aceasta este cu totul împotriva „ideilor de umanitate și de liberalism", ale căror drepturi le revendică d. Maiorescu... aceasta este o condiție neapărată a existenței noastre...

„Egoismul cel mai aprig ni se impune astăzi, și aceasta înseamnă, din punctul de vedere al existenței noastre ca popor: exclusivism față cu streinii pe cari nu-i putem asimila...

Cercetând apoi acțiunea de distrugere a clasei de mijloc românești, de către jidani, în studiul meu „Meseriașul român" (1890), iată în ce fel formulam problema în prefața la acest studiu, apărut în volum (Iași 1893):

„Aceea ce m'a preocupat însă, în primul rând, a fost de a atrage încă odată privirile asupra primejdiei, ce ne amenință din cauza năvălirei evreilor în țările române.

„Si aceasta este, fără îndoială faptul cel mai însemnat în viața atât de încercată a poporului român-

D. prof. A. C. CUZA

esc, pentru că-i amenință în mod statornic existența sa materială și morală, prin înlocuirea elementelor istorice din care se compune, cu elemente străine, de altă rasă, care acaparând toate mijloacele de viețuire mai indemânatice ale pământenilor, formează clasa de mijloc și de odată la puterea „partidelor". De data aceasta, prin ele, jidanii au făcut să fiu dat în judecata autorităților superioare universitare: pentru agitații studențești!

In adevăr:

Trei moțiuni ale Consiliului și Senatului Universitar din Iași — din 31 Octombrie 1924, 5-6 Ianuarie 1925 — mă proclama pe mine ca „autor moral" vinovat, al mișcărilor studențești, cerând sancțiuni împotriva mea.

„Ministrul instrucțiunii publice, al guvernului național-liberal de pe atunci — nu voesc să-l numesc — s'a grăbit să numească o comisiune însărcinată a face, în deosebi, o anchetă amănunțită asupra acțiunei mele „în provocarea mișcărilor studențești".

„Comisiunea de anchetă — formată anume din dușmanii mei personali cunoscuți, pe cari iarăși nu voiesc să-i numesc — s'a întrunit în ședința dela 19 Ianuarie 1925, la Universitatea din Iași: punându-mi întrebări, la cari am fost chemat să răspund.

meninte de o mare primejdie. Aș lipsi dela datoria mea dacă aș face altfel. Statul românesc, prin tratatul dela Saint-Germain, a fost silit în libertatea lui și nu a cedat decât unor presiuni, pe cari actualul șef al guvernului, d. I. I. C. Brătianu, le-a respins cu indignare, demisionând din guvern. Recunosc legile existente, dar cred că ele sunt contrare supremului interes al nației românești, și că ea are dreptul de a le revizui.

„Pentru această revizuire, în deosebi, a fost alcătuită L. A. N. C., după căderea silnică a apărării legale, prin vechiul art. 7, din Constituția dela 1879".

Din aceste întrebări și răspunsuri, se poate vedea ce a fost „ancheta universitară" dela 1924—1925, față de mine, și ce scop a avut.

Cu trei ani înainte de împlinirea vârstei legale, am fost suspendat din învățământ: în Octombrie 1924.

La 14 Iulie 1935 — „Liga Apărării Naționale Creștine" de sub președinția mea, s'a contopit cu „Partidul Național Agrar", de sub președinția d-lui Octavian Goga — cu aceiași doctrină și cu acelaș program — formând împreună: partidul național-creștin.

ROLUL PARTIDULUI NAȚIONAL-CREȘTIN

„Constituit, cu jurământ, în fața altarului sfintei catedrale a Mitropoliei din Iași, „partidul Național-Creștin", are la bază convingerea noastră nestrămutată pe care o rezumă d. Octavian Goga, chiar în răspunsul ce l-a dat anchetei ziarului „Curentul", zicând:

„După o experiență de 30 ani, ca observator al fenomenelor noastre biologice, am ajuns la constatarea definitivă, că elementul semit este un obstacol categoric în calea închegărei noastre ca stat național. Prin toate rosturile lor, jidovii se găsesc într'o contrazicere flagrantă cu supremul țel al misiunei noastre istorice".

„Din această convingere a noastră — pentru care am arătat că lupt de mulți ani — rezultă acțiunea partidului Național-Creștin, având de scop:

„Imediata rezolvare a problemei jidănești.

„Nu mai avem nici un moment de pierdut.

„Nația românească: în întregimea ei, trebue să devină tot mai conștientă de primejdia care o amenință, cum se dovedește zilnic că a și început a deveni.

„Statul românesc: să-și aplice activitatea sa în toate direcțiile, la rezolvarea acestei probleme, atât în politica internă, cât și în politica externă.

„Politica internă a statului român: trebue să procedeze fără întârziere la recucerirea bunurilor noastre, cari ni-au fost smulse de jidani — pământuri, păduri, exploatări, întreprinderi, furnituri, profesiuni libere, funcții, presă, orașe — activând direct, cu toate mijloacele sale de stat, și susținând orice întreprinderi particulare, cu acelaș scop.

„Politica externă a României: să lucreze perseverent la realizarea acestui program, prin stabilirea unor raporturi tot mai strânse cu acele state și națiii, cari au aceleași interese de eliminare a jidanilor și de așezare a lor pe un pământ liber, pe care să-l muncească ei singuri, fie Uganda sau Madagascar, ce li-au fost oferite de Anglia și Franța, fie oriunde aiurea.

Să fim atenți:

Limita de tolerare organică a parazitismului jidănesc de către nația românească, a fost de mult atinsă și depășită.

„Trăim în plină revoltă, latentă, de reconstituire a României a Românilor, prin recucerirea drepturilor lor.

„Intrebarea este astăzi, numai: ce voim? Reconstituire legală, sau răscoală împotriva jidanilor cotropitori?

„Partidul național-creștin, conștient de misiunea lui, cheamă pe toți bunii români, la rezolvarea hotărîtă a problemei jidănești, care nu mai poate întârzia".

Izbândă!

Cooperarea cu jidanii, nu este posibilă

„In consecință: Cooperarea cu jidanii, cum și-o închipuie unii, este în principiu imposibilă, întrucât nu jidanii pot să constitue organele nației românești, cari sunt acele trei clase, cuprinzând toate elementele ei de viață proprie: clasa producătoare, clasa mijlocitoare și clasa conducătoare.

„In clasa producătoare, a țărănimei: jidanii prin ocuparea pământului ei, și prin exploatarea parazitară a muncei producătorilor, cum se vede acum — istovesc însuși izvorul de puteri al nației.

„In clasa mijlocitoare: jidanii exclud pe români dela comerț și industrie, ocupând orașele, cari astfel nu mai au cum să absoarbă elementele prisoselnice, ale clasei producătoare, strâmtorând pe aceasta, și împiedicând astfel primenirea continuă a clasei conducătoare, cu elementele sănătoase dela țară.

„In clasa conducătoare: jidanii falsifică însuși sufletul nației, în presă, în artă, în știință, în politică, pe care o exploatează după interesele lor jidănești.

„Spațiul nu ni permite să intrăm în amănuntele faptelor — de altfel bine cunoscute de toată lumea — dovedind că o cooperare cu jidanii este imposibilă, chiar în principiul ei. Dar s'a vorbit multă vreme, de altă soluție a problemei jidănești: asimilarea jidanilor.

Asimilarea jidanilor

„Asimilarea: ar fi, așadar, să facă pe jidani ca să dispară în corpul asimilant — în ipoteză — al nației românești. Aceasta dar nu trebue să se confunde, cum s'a făcut, cu „asimilarea", așa de pildă, a jidanilor ce, veniți la noi din Galiția, și-au lepădat portul și perciunii, ca să semene cu românii. Asimilarea organică însă — prin amestec de sânge — este cea mai mare nenorocire, prin corcirea cu jidanii a nației românești, care ar însemna, cu adevărat, peirea ei. Iar în ce privește pe jidani, asimilarea cu acei de altă credință, goimi, se știe că le este strict interzisă prin legea lor jidănească. De altfel, imposibilitatea asimilării, ca soluție, o dovedește însuși faptul, că de mii de ani nu s'au asimilat nicăiri, cu nici un popor. Există, prin urmare nu se asimilează.

CINE POARTA RASPUNDEREA PRIMEJDIEI DE AZI

„După activitatea mea parlamentară, dintre anii 1892—1895 când jidănimea, ea numai, a putut să vadă ce pericol ar fi fost pentru dânsa, dacă s'ar fi impus directiva mea politică, cu eliminarea jidanilor — „partidele", toate partidele, s'au opus reintrării mele în Parlament: din care am fost exclus, în curs de douăzeci de ani — deși m'am prezentat la toate alegerile — dela 1895 la 1914! Ințeleg pe jidani. Dar ce aveau „partidele" cu mine. Dacă nu că eram în slujba jidanilor.

„In Constituția dela 1923 — după ce fusesem ales în legislaturile de după 1914 — partidul național-liberal, constituant atunci, al lui I. C. Brătianu, a întrebuințat toate mijloacele, ca să nu pot intra, lipsindu-mi câteva voturi. Scopul excluderii mele samavolnice, a fost anume ca „partidul" să poată vota, fără prea mari protestări și agitații: art. 133, cu drepturile jidanilor!

„Insfârșit, văzând jidănimea, că cu perseverez în acțiunea mea de apărare a nației românești contra parazitismului ei — a recurs încă

„Ancheta" împotriva d-lui A. C. Cuza

„Ca să se vadă că toată „ancheta", era îndreptată anume contra mea ca reprezentant politic al ideii naționale românești — și nici de cum pentru abuzuri de învățământ — voi cita din această anchetă numai câteva din întrebări, cu răspunsurile mele.

„4. INTREBARE : Sunteți dv. președintele suprem al „Ligii Apărării Naționale Creștine", și vă rugăm a preciza atribuțiunile dv.?"

„RASPUNS : Mă mândresc a fi președintele „Ligii Apărării Naționale Creștine", creiată de mine la 4 Martie 1923...

„Doctrina și programul sunt scrise în întregime de mine. Atribuțiunea mea este doctrinară, de îndrumare teoretică a acestei mișcări".

„7. INTREBARE : In ce constă doctrina acestei Ligi, al cărei exponent sunteți dv.?"

„RASPUNS : Doctrina este cuprinsă în întregime în însăși numele „Liga Apărării Naționale Creștine". Este dar vorba, mai întâi, de o „Ligă", și nu de un „partid". Ligă, a credinței creștine, din principiul naționalismului și al creștinismului, prin care eu am convingerea că trebuie să se alcătuiască viața națiunilor în vederea unei mai largi și drepte civilizații umane".

„8. INTREBARE : Este această Ligă, însă o Ligă antisemită, combătând pe Evrei și cerând eliminarea Evreilor, sau restrângerea numărului lor în Universități, laboratorii, etc.?"

„RASPUNS : Această Ligă, întrucât este națională și creștină, este îndreptată, în primul rând, contra jidanilor, cari calcă principiul naționalismului, trăind ca paraziți în mijlocul celorlalte popoare, și fiind astfel cea mai mare primejdie pentru existența nației românești, mai ales prin numărul lor excesiv, acaparând orașele țării, distrugând clasa de mijloc românească și năzuind acum să domine clasa conducătoare a nației românești, cum se vede din năvălirea lor în mare număr în Universități. „Liga Apărării Naționale Creștine", al cărei președinte și exponent doctrinar sunt, și-a propus ca primul ei obiectiv : eliminarea jidanilor din toate ramurile de activitate, în primul rând din Universități, după cum arată, lămurit, art. 2 al statutului".

„9. INTREBARE : Ca profesor la Facultatea de drept, știți că statul român prin legile sale garantează egalitatea de drepturi pentru cetățenii Evrei.

„Cum împăcați acum, activitatea dv. ca președinte al Ligei cu calitatea de funcționar al statului ?"

„RASPUNS : Ca profesor de economie politică la Facultatea de drept, am datoria să cercetez în lumina principiilor științei, starea economică și socială a nației românești, și să dau eu direcțiune statului când văd și pot dovedi, că statul și națiu, sunt a-

Galeria Canaliilor

Români și Romînce !

Cunoașteți-vă cozile de topor în mâna jidanilor și străinilor, trădătorii sângelui românesc și sfintei cauze de eliberare națională!

Iată cine, pentru arginții Iudei, luptă împotriva României Românilor. Priviți-i și disprețuiți-i!

PETRE PETRESCU

fost lt.-colonel în armată. Azi unealtă cu 100.000 lei pe lună în mâna jidanilor. Deputat al Kahalului. In ziua de 10 August a cerut printr'o interpelare, guvernului, să pedepsească pe I. P. S. Patriarh pentru că a cerut Neamului Românesc să se mobilizeze spre a-și apăra pământul de cutropirea jidanilor.

GROMOSLAV MLADENATZ

profesor la Academia Comercială, deși în primă generație născut în România. A insultat țara peste hotare, spunând în Congresul Aliantei Cooperatiste (Sept. 1937) dela Paris că ROMANIA E ȚARĂ REACȚIONARĂ.

Semnificația proorogării Corpurilor Legiuitoare

—Camera și Senatul își amână deschiderea pentru ziua de 15 Noembrie— — Acțiunea d-lui Iuliu Maniu și ofensiva grupului H —

D. Iuliu Maniu a pornit, fățiș, lupta în contra d-lui Ion Mihalache. Vrea să-l debarce dela șefia de care s'a cramponat atâți ani, fără să aducă vreun aport partidului.

In legătură cu aceasta ni se comunică din Cluj, că la consfătuirea de Duminică d. Maniu a declarat textual:

„E o datorie de conștiință ca fiecare prieten să sprijine din toată inima un guvern Mihalache, căruia înțeleg să mă supun ca un soldat disciplinat ce sunt.

Dar dacă până la 1 Noembrie acest guvern nu va fi posibil să se formeze, ne declinăm orice răspundere. Nu știu ce va urma. Cred, însă, că va trebui să examinăm cu toată atențiunea problema președinției partidului".

Desigur că d. Mihalache pune mare preț pe prietenia d-lui Maniu. Dar e un proverb care spune: **„păzește-mă, Doamne, de prieteni, că de dușmani mă apăr singur."**

Ce părere are d. Mihalache despre acțiunea „coordonată" și „convergentă" a fostului președinte de consiliu?

Sau, poate, d. Mihalache s'a convins, în sfârșit că răposatul Stere a avut dreptate când a spus : **„Mihalache e bun în orice luptă, dar al doilea"?**

Da?

OFENSIVA HAȘIȘTILOR SUPARAȚI PE D. TATARASCU

Membrii grupului H, de unde până mai acum câteva luni erau un fel de masă de manevră a președintelui de consiliu, au

D. IULIU MANIU

ținut o consfătuire și au retras orice credit d-lui Tătărăscu.

Dar nu numai atât!

Au întocmit și o moțiune, prin care pretind că e momentul politic ca partidul să se retragă în opoziție.

Supărarea hașiștilor e pricinuită de faptul că d. Tătărăscu cu intenționează să promoveze ca subsecretari de stat câteva elemente din rândul grupării „Păreri libere".

Este evident că d. Dinu Brătianu nu se va emoționa de jalba hașiștilor, după cum nu se sinchisește nici de strigătul țării care reclamă o fărâmă de românism.

Șeful liberalilor nu poate prlcepe anumite comandamente. Nu vrea să înțeleagă situațiile presante.

Se simte mulțumit să comptabilizeze veniturile fabricei „Letea".

SEMNIFICAȚIA PROOROGARII CORPURILOR LEGIUITOARE

S'a hotărît definitiv ca deschiderea Parlamentului să fie amânată pentru 15 Noembrie. Zilele acestea va apare Decretul Regal de proorogare, chiar dacă național-țărăniștii vor mârîi și-și vor încreți frunțile.

Proorogarea Corpurilor Legiuitoare are, însă, o mare semnificație. Anume : se confirmă existența Camerei și Senatului, despre cari d. Mihalache spune că încetează, automat, să mai aibă vre-o putere în ziua de 15 Octombrie.

Și această confirmare s'ar putea să ducă la consecințe surprinzătoare, asupra cărora vom reveni, cu amănunte, în reportagiul de mâine.

Victor Mocanu

POLITICE

Audiența d-lui Iuliu Maniu IMEDIAT după serbările dela Alba Iulia, pentru a pune capăt, zice-se, svonurilor cari circulă, d. Iuliu Maniu va solicita o audiență M. S. Regelui Carol II.

D. Iunian vorbește iarăș

D. GRIGORE IUNIAN va convoca Duminică o întrunire a radical-țăraniștilor din Capitală pentru a putea să facă noui declarații cu privire la situația politică.

Situația politică și averescanii

„INDREPTAREA", oficiosul partidului poporului, pretinde că situația politică se va clarifica înainte de 10 Noembrie.

O declarație a d-lui Costăchescu

AFIRMAM cu certitudine, că d. profesor Nicolae Costăchescu a fost vizitat ieri de un prieten al d-lui Mihalache, la Iași, care i-a făcut câteva comunicări importante.

Invitat în Capitală, d. Costăchescu a răspuns:

— „Sunt la o vârstă când nu mă mai impresionează svonurile".

Acțiunea grupului H

MAINE se va prezenta d-lui Dinu Brătianu o delegație a grupului H, pentru a-i înmâna moțiunea prin care cer imediata retragere a guvernului dela cârma țării.

*

D. MIRCEA CANCICOV, ministrul finanțelor, a primit aseară în audiență pe d. ing. C. Osiceanu, președintele asociației industriașilor de petrol.

S'a examinat problema reducerii prețului și pentru petrolul lampant.

De peste hotare

Spania roșie se fascizează...

Corespondentul de război al ziarului „La Dépêche", pe frontul comunist, scrie în acest ziar, în numărul dela 30 Septembrie, un articol care se chiamă: „Coloanele naționaliste din spatele frontului". In care, printre altele, își manifestă surprinderea că guvernamentalii nu mai iau nici o măsură spre a tăia elanurile spaniolilor din zona comunistă pentru generalul Franco. Căci, scrie Rien-Vernet : „Ceeace este mai grav și trebue să ne facă să ne gândim este categoria de persoane angajate în această conspirație. Principalele forțe compromise, cari au permis creșterea curentului naționalist în regiunile comuniste, aparțin gărzii naționale republicane, corpului de siguranță, soldaților din regimentele 1 și 2, gărzilor dela ministere. Aceste fapte arată că în interiorul Spaniei guvernamentale, naționaliștii, departe de a se simți descurajați, încearcă o nouă exaltare. Când se citesc asemenea rânduri se ridică, în mod elementar, întrebarea: ce va mai rămâne loial guvernului republicei ? Acum câteva zile, „Solidaridad Obrera", oficiosul comuniștilor dela Barcelona, afirma, cu permisiunea cenzurei, că 90% din populație va deveni fascistă dacă nu cumva este de pe acum.

Aceste destăinuiri și aceste comentarii arată că marxismul nu mai are susținători. Acțiunea sa și omisiunile sale au transformat în fasciști pe toți membrii populației civile, propriile lor cadre și chiar pe organizatori !

UN PLAN AL LUI LARGO CABALLERO

Citim, următoarele, în „La Dépêche" de Toulouse, dela 1 Octombrie:

„Descurajat din cauza celor petrecute la Geneva se atribue d-lui Largo Caballero, intenția de a agita opinia sindicalistă și muncitoare din democrațiile Europei. Iată, sub toate rezervele și cu titlu pur documentar, în ce va consta această campanie: în primele 2 decade ale lui Octombrie, d. Largo Caballero va adresa în numele Confederației naționale a muncii și a Uniunii generale a muncitorilor, un apel către sindicatele lumii întregi pentruca acestea să obțină dela guvernele lor un sprijin în favoarea guvernamentalilor spre a se asigura campania de iarnă. Dacă acest procedeu nu va reuși d. Largo Caballero va lansa un apel la greva generală. S'ar fi obținut deja adeziunea sindicatelor internaționale al transporturilor și al petrolului.

șt. i.

Frontul Românesc din culoarea de Negru înfierează atitudinea canaliei Petre Petrescu

Zilele trecute a avut loc în casa de sfat din calea Călărași 192 ședința săptămânală a circumscripției la care a luat parte un număr foarte mare de membrii, sala devenind neîncăpătoare.

D. președinte al culorii, av. Traian Martinescu, este primit cu vii aplauze. Deasemeni și d. Mircea Poenaru-Bordea, fost primar, căruia i se încredințează președinția ședinței.

D. avocat GHEORGHE DUMITRU, președintele circ., evidențiază obrăsnicia străinilor, pericolul jidovesc și mai ales cel al coadelor de topor de talia lui Petrescu.

D. avocat TRAIAN MARTINESCU, prin cuvinte pline de însuflețire arată viitoarea situație de înflorire a românismului băstinaș, îndemnându-i la lupta sfântă a românismului indiferent de clasa socială sau politică de partid, d-sa propune și întreaga asistență admite solidarizarea circumscripției a 15-a a Frontului Românesc cu I. P. S. S. Patriarhul Miron Cristea de atitudinea curat românească luată de conducătorul bisericii creștine.

D. dr. N. DEMETRESCU arată foloasele unei cooperative în raza circumscripției.

D. MIRCEA POENARU BORDEA închee mulțumind asistenților îndemând pe participanți la luptă strânși uniți în jurul marelui român dr. AL. VAIDA VOEVOD.

Ședința a luat sfârșit către ora 11,30 seara într'o frățească însuflețire, cea viitoare Vineri 8 Octombrie ora 8½ seara.

Acțiunea național-creștină în jud. Ilfov

Duminică 3 Octombrie a. c., a avut loc o impunătoare manifestație național-creștină în com. Tămădău, din plasa Sărulești jud. Ilfov, unde au participat delegați din comunele : Belciugatele, Fundulea, Ileana, Călărești, Șeinoiu și Darvari.

Din partea organizației jud. Ilfov, C. Gabrielescu, prof. universitar, președ. org. plășii Băneasa, Ioan Osipov, președ. org. plășii Pantelimon, N. Constantinescu, comandant de lăncieri și profesor Dimitrie Ioanițescu președ. org. plășii Sărulești, care a deschis întrunirea salutând pe reprezentanții partidului în frunte cu d. avocat C. C. Brăescu.

La ora 3 d. a. după o masă comună în casa învățătorului Chițu, fruntașii național-creștini merg în com. Sărulești unde erau așteptați de delegați din comunele : Gurbănești, Solacolul, Fântâna-Doamnei, Preasna și Pârlita. Aci au avut loc consfătuiri până la ora 7 seara.

Tratativele dela Paris

Situaţia comenzilor noastre faţă de scăderile francului francez

D. Mircea Durma, secretar general la ministerul finanţelor, a prezentat ieri d-lui ministru Cancicov, un raport asupra tratativelor duse la Paris cu reprezentanţii cercurilor financiare de acolo şi cu principalii furnizori pentru comenzile de armament ale statului român.

In timpul celor zece zile, cât au durat tratativele, d. secretar general Mircea Durma a avut prilejul să constate o deosebită solicitudine din partea guvernului francez, care, apreciind importanţa comenzilor noastre, a admis simţitoare înlesniri de plăţi, avându-se în vedere totodată poziţia slabă a monetei franceze.

Intr'adevăr, dela Septembrie încoace, francul francez a încercat serioase scăderi, fără a se putea prevedea, până unde vor merge aceste scăderi, mai ales când d. Georges Bonnet, ministrul finanţelor franceze, nu este de părere să folosească stocul de aur al Băncii Franţei pentru o redresare a monetei, ceeace înseamnă, că vor surveni noui fluctuaţiuni ale francului francez.

Deaceea reprezentanţii noştri au stăruit să nu se trateze decât în cadrul unor anumite clauze, care să preîntâmpine oarecari surprize ale fluctuaţiunilor monetare, evitându-se clauza aur, ceeace s'a obţinut pe deplin, în deosebi pentru comenzile de avioane, în contul cărora s'au făcut importante avansuri din timp.

S'a mai discutat în prealabil modul, în care să se ţină disponibilităţile noastre la Paris, ajungându-se la formula practică a transferării depozitelor noastre în lire sterline. Această formulă a fost aprobată şi de guvernul oficial, urmând ca toate aceste operaţiuni să se facă prin Banque de Pays du Nord.

Din aceste disponibilităţi furnizorii sunt plătiţi în condiţiile fixate prin contracte şi imediat după livrare şi, spre a se evita discuţiile asupra celui mai bun curs al lirei sterline, s'a hotărît ca schimbul să se facă la cursul oficial de închidere al bursei din Paris, în ziua efectuării plăţii respectivelor comenzi livrate şi fără nici un fel de comision.

Discuţiile au continuat apoi şi asupra acordării unor importante credite din partea guvernului francez pentru a se asigura furnizorilor şi în viitor plăţile comenzilor de armament.

A rămas să se fixeze condiţiile, în deosebi dobânda, care va fi percepută pentru aceste avansuri. Chestiunea va fi reluată în discuţie, după înapoierea d-lui secretar general Mircea Durma la Paris, adică pe la începutul lunii viitoare.

Caravana liniştei...

In cadrul luptei ce se duce pe tărîmul civilizărei Capitalei şi sub aspectul liniştei, Prefectura Capitalei a instituit razii nocturne cari să surprindă şi să sancţioneze pe zgomotoşi.

Astfel de curând au fost găsiţi: automobilul 1608 B. cu şoferul Niculae Cănciunescu împreună cu croitorul Gărneaţă D-tru şi Iliesi Ştefan, chelner, toţi beţi, făcând zgomot infernal. Asemenea taximetrul No. 11118 având pe fotograful Gh. Vesa şi Mihai Vesa, împreună cu alţi trei indivizi şi o femeie, făcând scandal la casa din str. Uranus 64, devenind chiar agresivi la observaţiile ce li s'au făcut.

Tuturor li s'au dresat acte şi au fost înaintaţi parchetului.

„Caravana liniştei" dă deci roade pentru civilizarea Capitalei în timpul nopţii, când toţi derbedeii îşi făceau de cap.

Vom avea şi noaptea, sperăm, linişte de-acum înainte.

Anchetele noastre

Starea socială a ţăranu'ui din Bucovina

I

Cernăuţi, 5. — O problemă care până în prezent a fost destul de neglijată la noi în Bucovina, este, fără îndoială, starea pe care a cunoscut-o şi pe care o cunoaşte în ultima vreme ţăranul bucovinean. Dacă s'a găsit cineva care să se intereseze de necazurile ţărănimei din regiunea noastră, atunci respectivii n'au făcut-o decât din anumite calcule fie cu caracter politic, fie din meschine interese personale.

Suferinţele şi mizeria ţăranului din Bucovina au constituit pentru diverşii profitori un obiect de speculă în vederea parvenirei. Unii dintre politicianii noştri, dându-şi seama că ocupându-se de această problemă şi-ar putea deschide frumoase perspective de viitor, au făcut mare tapaj şi multă demagogie pe această chestie, fără ca în realitate să fi făcut ceva pentru ţăranii în numele cărora s'au bătut în piept pela răscruci de drumuri. Nimeni până în prezent nu s'a apropiat de sufletul ţăranului nostru, nimeni nu i-a înţeles suferinţele, nimeni nu s'a identificat cu el şi nimeni nu s'a scoborât în umilele bordeie spre a simţi o clipă fiorii mizeriei şi nesiguranţa pentru pâinea zilei de mâine.

Noi discutăm problema în general, sesizându-ne de necazurile majorităţii fiindcă, fără îndoială, există în regiunea noastră, ca şi pretutindeni dealtfel, un anumit număr de ţărani înstăriţi, cari cunosc o stare relativ bună. Cum însă aceşti protejaţi ai soartei sunt foarte rari, pela noi prin Bucovina nu putem vorbi de o stare bună a ţăranului.

INTRE „EIN BAUER" ŞI „EIN LANDMANN"

Aruncând o privire retrospectivă în trecutul acestei provincii şi ţinând seamă şi de unele consideraţii de ordin local, constatăm că ţăranul bucovinean are o stare excepţională faţă de cei din Vechiul Regat.

Fosta stăpânire austriacă nu şi-a dat câtuşi de puţin interesul să se ocupe de problema ţărănească dela noi şi din motive politice uşor de explicat şi din motive cari îşi găsesc izvorul în sângele albastru al blazonaţilor habsburgici, pentru care în special ţăranul român era un sclav în adevăratul înţeles al cuvântului..

In timpul dominaţiei austriace în Bucovina, se făcea o deosebire foarte dureroasă între ţăranul român şi cel austriac. Când, spre exemplu, în faţa unei autorităţi oarecare venia un ţăran român, el era întâmpinat întotdeauna cu expresia de: *„ein Bauer"*, expresie pejorativă ceiace ar însemna un fel de iobag, pe când un ţăran austriac era întâmpinat cu expresia de: *„ein Landmann"*, din care rezultă o consideraţie oarecum reverenţioasă.

„Ein Landmann" se traduce cu om dela ţară, adică un om care deşi locueşte la sat, nu poate fi totuş amestecat cu grosul ţărănimii de ultima teapă, cum erau consideraţi românii. Acest dispreţ care a amărât atâta vreme sufletul ţăranului bucovinean, l-a făcut să fie timid şi exagerat de servil în faţa domnilor îmbrăcaţi nemţeşte. Ţăranul nostru nici astăzi nu se simte liber în Bucovina desrobită, fiindcă i-a mai rămas infiltrat în suflet acel sentiment de robie impus de vulturul bicefal. Străin în ţara lui în decursul atâtor veacuri, ţăranului din Bucovina i-a fost întotdeauna rezervat ultimul loc la împărţirea bunurilor muncite de el pe pământul străbunilor săi, în timp ce toţi ceilalţi, cari poate din multe puncte de vedere erau inferiori, în special în ceiace priveşte largheţea sufletului, virtuţile şi judecata sănătoasă, stăteau cu o treaptă mai sus decât el, treaptă care constituia o adevărată castă impenetrabilă. An cu an ofensa, jignirea, dispreţul şi desconsiderarea au îngenunchiat sufletul bun şi blând al ţăranului din Bucovina, răpindu-i simţul de demnitate omenească. Aceste împrejurări au dus la crearea unei psihologii cu specific local care a avut serioase repercusiuni şi asupra acţiunilor sale din viaţa de toate zilele sau mai bine zis din angrenajul vieţii sociale.

CE ESTE DE FACUT?

Ţăranul din Bucovina nu mai avea curajul să-şi reclame drepturile sale consfinţite nu de efemerele legi omeneşti, şi de aşezările vremelnice, ci consfinţite de legea sângelui care curge în vinele celui ce de secole s'a trezit pe plaiuri libere cucerite şi stăpânite de vitejia părinţilor. O urmare fatală a acestor împrejurări isvorâte dintr'o psihologie creată cu baioneta s'a tradus cu timpul într'o stare socială proastă sub toate raporturile. Se înţelege că locul de frunte îl ocupă starea intelectuală şi cea materială. Această situaţie nu se poate modifica atât de uşor nici chiar atunci când cei ce deţin frânele guvernării îşi dau tot interesul s'o facă, necum prin măsuri de paradă cari au de scop mărirea cadrelor partidelor. Iată mentalitatea ţăranului din Bucovina, iată felul lui de a fi faţă de cei ce pretind că joacă un rol în viaţa publică: timiditate, lipsă totală de ceiace reprezinţi între semenii tăi şi servilism ruşinos. Până în ultima vreme nimeni nu şi-a dat interesul să schimbe cât de putin această stare de fapte şi nimeni nu s'a gândit ca printr'o acţiune dârză şi sistematică dusă cu tenacitate să înfrângă obstacolele create prin artificii şi sisteme teroristice.

Vom continua ancheta noastră analizând această problemă în lumina nouilor împrejurări arătând soluţiile cari aplicate sistematic ar putea schimba această situaţie dând locul cuvenit ţăranului nostru.

H. Th. Ionescu

Pivniţele cumpărate

de ministerul cooperaţiei

pentru depozitarea vinurilor româneşti

Ministerul cooperaţiei a aprobat cumpărarea următoarelor trei pivniţe în vederea valorificării produselor viticole româneşti:

Pivniţa dela Odobeşti cu o capacitate de 70 vagoane, pentru suma de 2 milioane jumătate; pivniţa dela Cetatea Albă, cu o capacitate de 50 vagoane pentru suma de 340.000 lei şi pivniţa din comuna Ighiu, judeţul Alba, cu o capacitate de 30 vagoane, pentru suma de 700.000 lei.

Amenajarea zonei libere

în portul Galaţi

Zona va avea o suprafaţă de 500 ha.

Direcţiunea P. C. A. (Porturile şi comunicaţiile pe apă) *din ministerul aviaţiei şi marinei a angajat un prim fond de 15 milioane lei pentru amenajarea zonei libere în portul Galaţi.*

Cum amenajarea urmează să se facă pe un teren aparţinând P. C. A.-ului, se aşteaptă apariţia jurnalului consiliului de miniştri care să autorize P. A. R. I. D.-ul să cedeze terenul respectiv pentru începerea primelor lucrări de amenajare.

Din programul acestora fac parte terasamentele necesare îngrădirei de beton armat a terenului, drumurile de acces, linia ferată şi platforma pentru descărcarea vapoarelor.

Vor putea acosta la platformă patru vapoare maritime cari vor opera în zona liberă a portului.

Această zonă va avea, deocamdată, o suprafaţă de 500 ha.

Pe lângă marile uzine

se vor înfiinţa creşe pentru copiii muncitorilor

Comitetul central al şomajului, prezidat de d. P. ALEXANDRESCU-ROMAN, secretarul general al ministerului muncii, a hotărât, în ultima lui şedinţă, ca pe lângă marile stabilimente industriale din ţară să se înfiinţeze creşe pentru adăpostirea şi îngrijirea copiilor lucrătorilor lipsiţi de mijloace materiale.

In aceste creşe, similare cu cele din streinătate, copiii lucrătorilor vor găsi hrană, spălat, şi îngrijire medicală la nevoe. Pe această cale, mortalitatea infantilă în rândul copiilor de muncitori va fi cu un ceas mai de vreme stăvilită, iar părinţii vor fi scutiţi, în timpul programului de lucru, de grija copiilor lor.

Este de remarcat că o asemenea creşă, care a dat rezultate admirabile, avem şi noi în ţară şi anume la fabrica de tutun din Timişoara.

Nouile creşe preconizate pe lângă fiecare stabiliment industrial mai important vor lua fiinţă prin contribuţia patronatului şi al comitetului central de şomaj. Modalitatea contribuţiei se va stabili în curând printr'o convenţie scrisă.

Prin realizarea acestui proect, ministerul muncii face o operă de mare utilitate socială şi umanitară, care va rămâne.

INTREBUINŢAREA TIMPULUI LIBER

Comitetul central al şomajului a examinat şi mult discutata chestiune a întrebuinţării timpului liber la muncitori. Membrii comitetului au fost, în unanimitate, de acord că ceiace s'a făcut în această direcţiune nu corespunde căutuşi de puţin necesităţilor momentului de faţă.

Se ştie că această chestiune a fost lăsată pe seama partidului socialist şi a Confederaţiei generale a muncii, cari au folosit însemnatele fonduri primite dela ministerul muncii în scop exclusiv de partid.

Pentru a remedia acest mare neajuns şi pentru a sustrage masele de lucrători din sfera de influenţă a partidelor de stânga, ministerul muncii a sesizat comitetul central de şomaj, care a examinat cu toată luarea aminte şi această chestiune.

Comitetul central al şomajului a făcut un călduros apel la Ugir (Uniunea generală a industriaşilor români) pentru ca să cunoască vederile patronatului în această importantă chestiune.

Exemple de ce însemnează organizarea timpului liber a muncitorilor în străinătate îl dau organizaţiile „Dopo-Lavoro" în Italia şi „Kraft durch Freude" în Germania.

Aşteptăm ca bunele intenţiuni ale ministerului muncii să treacă dela planuri şi proecte la fapte, ştiut fiind că numai ele rămân şi rodesc. **I. M.**

Maşinile agricole nu vor mai putea

fi vândute fără autorizaţia min. agriculturii

D. C. SESCIOREANU, consilier tehnic cu atribuţiuni ministeriale la departamentul agriculturii şi domeniilor, a semnat o decizie prin care toate farbicile şi casele de comerţ cari construiesc maşini sau unelte agricole, şi fac comerţ cu aceste mărfuri, din ţară sau străinătate sunt obligate să ceară autorizaţia ministerului agriculturii şi domeniilor în acest scop.

După data de 22 Martie 1938, fabricile şi casele de comerţ de maşini şi unelte agricole cari nu au obţinut aceasta autorizaţie, îşi vor înceta activitatea.

Cum va fi utilizat fondul

pentru încurajarea agriculturii

Ministerul agriculturii şi domeniilor a făcut cunoscut Camerelor de agricultură din ţară că dispune de un fond pentru încurajarea agriculturii, realizat conform art. 157 din legea pentru organizarea agriculturii.

Din acest fond li se va pune la dispoziţia Camerelor de agricultură o sumă proporţională cu nevoile pe care le au.

Astfel, Camerele de agricultură vor face propuneri în acest sens, arătând programul lor de lucru, iar ministerul agriculturii şi domeniilor va aprecia suma ce li se va da Camerelor.

Afirmarea primatului muncii naţionale în sectorul de Verde

Organizaţia naţional-creştină, din culoarea de Verde, s'a întrunit, aseară, în şedinţă publică, la sediul central din calea Griviţei 245, sub preşedinţia d-lui arh. **I. D. Enescu.** Consiliul plenar de culoare a rezolzat chestiuni de propagandă şi a primit înscrierea mai multor noui membri în organizaţie.

Au luat cuvântul d-nii: av. G. Banu, prof. Şt. Dumitrescu, consilier Mişu Tănăsescu, av. Gh. I. Marinescu, Tr. Amărăscu, prof. Dutchievici, N. Militaru, N. Munteanu, I. Moraru, ing. Iorgulescu, etc.

D. arh. **Ioan D. Enescu** a făcut, la sfârşit, o amplă expunere a directivelor ideologice, pe care le vor respecta conducătorii propagandei electorale în vederea campaniei ce s'a deschis, accentuând că aceştia au în mâini, — dinamizând massele cetăţeneşti, — cheia unei viitoare guvernări naţional creştine. Trăim în mod artificial, gâtuiţi, sub imperiul celei mai respingătoare aserviri economice: a plutocraţiei judaice, pentru care au lucrat toate partidele de după războiu. Actualul „şef" al ţăraniştilor radicali, d. Iunian, a legiferat, ca ministru de justiţie, bancruta, numai pentru jidani.

Cât despre fituica „Lumea... românească", d. arh. **Enescu** spune că, citind-o, rămâi cu impresia că toţi marii români sunt nişte ticăloşi, în vreme ce jidanii şi străinii sunt îngeri.

Or, nu ne putem pleca în faţa unor canalii, cari pentru arginţii lui Iuda Auşnit, terfelesc în noroiul calomniei tot ce are mai curat neamul românesc.

ROMÂNI ŞI ROMÂNCE!

Pentru România de mâine a Românilor: nici un ac dela jidani!

în memorie.

Preparatul PAGEOL a fost experimentat vreme îndelungată. Medicii îl prescriu cu succes la multe boli de rinichi, vezică şi uretră.

Nici un alt produs nu are o acţiune mai rapidă, atât de completă.

PAGEOL mai are avantajul de a nu avea nici o influenţă asupra organelor digestive. Stomacul cel mai delicat îl suportă foarte uşor, fără nici o oboseală. Superioritatea Pageolului e dovedită de următoarele rezultate: urinele sunt mai clare, micţiunile nu mai sunt dureroase şi emisiunea lor e mai puţin frecventă.

In importantul său studiu farmacologic, profesorul Fleury, constată că „PAGEOL" regenerează toate ţesuturile cu care vine în contact şi extermină supărătorul gonococ în ascunzişurile sale cele mai profunde.

De vânzare la farmacii şi drogherii.

Reprezentanţii presei

la preşedintele Consiliului de administraţie C.F.R.

Reprezentanţii presei din Capitală, acreditaţi pe lângă Regia autonomă c.f.r., au fost convocaţi aseară în cabinetul d-lui general de divizie Mihail Ionescu, preşedintele Consiliului de administraţie al R. A. C. F. R.

D. general Mihail Ionescu a rugat reprezentanţii presei să trateze toate chestiunile feroviare în mod obiectiv ferindu-se de exagerările cari nu pot folosi nici instituţiei, nici publicului.

In materie de accidente, d. general Mihail Ionescu a rugat ziariştii să le relateze deasemeni în mod obiectiv pentru a nu se provoca panică şi enervări cari nu pot să folosească nimănui şi cari nici nu pot prezenta interes din punct de vedere ziaristic.

D. Jean Maxim a mulţumit d-lui general Mihail Ionescu, în numele ziariştilor, pentru atenţiunea pe care o dă presii, arătând că majoritatea ziariştilor acreditaţi la c.f.r. s'au specializat în chestiunile feroviare.

Diverse

D. V. P. SASSU, ministrul justiţiei şi ad-interim la ministerul agriculturii şi domeniilor, a semnat o decizie prin care se aprobă material lemnos în valoare de 1 milion lei, în vederea construirii de noui pepiniere.

*

MINISTERUL finanţelor constatând, că pe măsură ce se apropie termenul de 25 Octombrie a. c., până la care monetele de 100 lei de argint se primesc în plata impozitelor, se introduc în saci, în număr tot mai mare monetele false şi rudimentar confecţionate, a trimis administraţiilor financiare un ordin circular, prin care reaminteşte obligaţiunea ce o au, de a proceda cu toată aţenţia la primirea şi verificarea acestor monete, cunoscând că pe lângă imputarea monetelor false, ce se vor găsi în sacii predaţi la B. N. R., se vor aplica şi sancţiuni disciplinare atât administratorilor financiari, cât şi casierilor centrali ai administraţiilor financiare.

*

D. dr. **COSTINESCU**, ministrul sănătăţii, pleacă astăzi la Huşi spre a participa, împreună cu alţi membri ai cabinetului, la inaugurarea liniei Crasna-Huşi, care va avea loc, irevocabil, Joi, 7 crt.

*

MINISTERUL sănătăţii şi ocrotirilor sociale a fost autorizat de consiliul de miniştri să procure pansamente şi articole chirurgicale pentru înzestrarea instituţiunilor sanitare în sumă totală de lei 12.492.600.

*

MINISTERUL agriculturii şi domeniilor a semnat o decizie prin care d. Anghel Julea, inspector general, a fost însărcinat în mod special cu conducerea serviciului agricol Constanţa.

*

DIN datele centralizate la serviciul pentru protecţia plantelor din ministerul agriculturii şi domeniilor se prevede că cerealele vor fi atacate anul viitor de rugină.

*

DIRECŢIA generală cfr. a aprobat ca transporturile de soia, cari nu sunt predate de societăţile „Soia" şi „Planta", să fie însoţie neapărat de un certificat al serviciului agricol respectiv, din care să se constate că producătorul mărfii n'are nici un angajament faţă de societăţile de mai sus, şi că recolta e provenită din plantaţie proprie şi făcută cu sămânţă proprie.

*

COMISIA superioară a contingentării a fixat disponibilul în limita căruia urmează să fie acordate autorizaţiile de import pe trimestrul IV.

Pentru Germania se vor acorda cote integrale, iar pentru Cehoslovacia şi Anglia cotele vor fi reduse la unele articole.

Totodată, ministerul industriei şi comerţului a comunicat, că s'au admis toate autorizaţiile vechi reţinute la viza de transfer.

*

DIRECŢIUNEA generală C. F. R. a dispus anularea biletelor de dus şi întors de sărbători atât pe reţeaua C. F. R cât şi în traficul combinat cu C. F. P. V. (calea ferată Ploeşti-Vălenii).

*

SFINŢIREA Bisericii, construită de Casa Muncii C. F. R., în cartierul personalului ceferist din staţia Lipnic (Basarabia), se va face în ziua de 10 Octombrie, ora 9 dim.

*

DIRECŢIUNEA generală C. F. R. a aprobat ca recipisele emise pentru taxa de modernizarea drumurilor, pe anul 1937, şi cari nu s'au preschimbat cu timbre până la 31 Iulie, să fie valabile pe timpul, pentru care au fost emise.

Măsuri pentru intensificarea

culturii plantelor textile

Oficiul naţional al textilelor a trimis o adresă tuturor serviciilor şi camerelor agricole din ţară prin care le invită să cultive cât mai raţional inul, cânepa şi bumbacul.

Tot în vederea intensificării culturii plantelor textile, Oficiul naţional al textilelor ne trimite noui circulări în care se vor arăta în special măsurile ce se vor lua în legătură cu valorificarea produselor textile.

MINISTERUL JUSTIŢIEI
Direcţiunea Judiciară

Publicaţiune

D. Lt. aviator Ioan Braga, născ. în com. Mândrişca jud. Putna la 5 Febr. 1906, domiciliat la şcoala de Perfecţionare a Aviaţiei Buzău, a făcut cerere acestui Minister de a fi autorizat să schimbe pe baza art. 10 alin. I, numele său patronimic de Braga în acela de Mândrişteanu, spre a se numi Ioan Mândrişteanu.

Ministerul publică aceasta, conform art. 11, spre ştiinţa acelora cari ar voi să facă opoziţiune în termenul şi condiţiunile prevăzute de alin. II al zisului articol şi de art. 3 din legea asupra numelui din 8 Aprilie 1936.

Un nou credit de 20 milioane lei

pentru ministerul agriculturii şi domeniilor

In urma deciziilor date de d. V. P. Sassu, ministrul justiţiei şi ad-interim la agricultură şi domenii, statul român şi-a exercitat dreptul de preemţiune asupra vânzării a două moşii: una situată în comuna Dijer, jud. Bihor, cumpărată pentru o obşte de români şi alta în comuna Vetiş din judeţul Satu Mare, destinată colonizărilor.

Pentru aceste operaţiuni, precum şi pentru cumpărarea terenurilor dela emigranţii turci din Dobrogea, ministerul agriculturii şi domeniilor a deschis un credit de 20 milioane lei.

Astăzi,
INAUGURAREA

NOULUI MAGAZIN POPULAR

Sora S.A.R.

DIMINEAŢA INTRE ORELE 8 şi 1

este rezervată numai vizitării magazinului.

VANZAREA INCEPE LA ORA 3 d. m.,

vizitarea rămâne liberă şi de aci înainte fără nici o obligaţie de cumpărare.

MAGAZINUL **Sora** S.A.R.

CEL MAI NOU MAGAZIN POPULAR

CALEA VICTORIEI No. 11

● *IN FAŢA PALATULUI POŞTELOR* ●

Vitrinele noastre — Reclama noastră

SORA *SURSA* TUTURORA

Pe urmele Iudeu

Orașul Cahul, invadat de jidani

La prefectura și la primăria din acest oraș sunt funcționari fiii lui Israel

Cahul, 5. — Orașul nostru — ca de altfel mai toate orașele din Basarabia — este în mâna jidanilor. Ar fi inutil să stăruim asupra propagandei comuniste pe care aceștia o deslănțuesc continuu în provincia de peste Prut. Ceeace este mai întristător însă, ceeace este în adevăr uluitor, este faptul că se mențin astăzi în slujbele de stat, la diferitele instituții publice din această provincie, jidani și jidance încadrați în buget, cu lefuri și gradații pe care funcționarii români, nu au reușit să le aibă până acum. D. prof. A. C. Cuza arăta acum câtăva vreme batjocura dela primăria din Chișinău, dând numele jidanilor și jidoafcelor, care lucrează la această instituție, ce ar trebui să fie pur românească.

Noi semnalăm astăzi o altă ne mai pomenită batjocură, care constitue rușinea orașului Cahul și a întregii provincii basarabene.

Dăm mai jos, pentru edificarea opiniei publice românești, numele jidoafcelor dela prefectura orașului nostru.

1) MATILDA HERENȘTEIN, subșef de biurou cl. I-a; 2) SIMA HERENSTEIN subșef de biurou cl. II-a; 3) RIVA BRODSKI, impiegat cl. I-a; 4) BETTY STEINBERG, impiegat cl. I-a. Inginer al primăriei acestui oraș este d. OCHMAN ISAC, român de Sâmbătă, care nu a putut fi până acum înlocuit de un român.

Indignarea noastră e inutilă.

Să-i mai luăm de guler pe hahamii și pe Rifcele lor, care iau pâinea licențiaților români muritori de foame? Sau să înfierăm cu toată energia pe netrebnicii protectori ai jidanilor dela Cahul și de pretutindeni cari țin jidanii în posturi de răspundere, fiind lăsați în slujbe la primăriile orașelor și la prefecturile județelor din România Mare. Dar va trebui totuși să ne socotim odată!

Muncitorii și meseriașii români

nu găsesc de lucru la Bistrița

Bistrița, 5. — Situația muncitorului și a meseriașului român de la Bistrița este disperată.

Muncitorul de fabrică, și meseriașul calificat se văd în absolută imposibilitate de a găsi lucru pentru a-și asigura cinstit existența. Familii numeroase duc un trai câinesc, mai ales muncitorii, cari dorm prin parcurile publice, iar ziua cerșesc o bucățică de pâine, la ușa străinului îmbuibat.

CREȘTINI, CA ȘI EI...

Vroim să amintim că nu numai întreprinderile jidovești boicotează sistematic muncitorul și meseriașul român, dar și celelalte întreprinderi minoritare, dintre care unele merg până acolo că angajează evreimea, dar refuză sistematic, angajarea de personal dintre români.

Amintim și aici doar în treacăt cazul firmei Curelarii Asociați, firmă creștină, care posedă numeros personal de toate categoriile, dar exclusiv minoritar și un procent respectabil de angajați jidani și mai cu seamă jidoafce.

Astfel la secția cismărie, unde personalul e de cincisprezece la număr, găsim trei, patru evreice, care pe deasupra se mai erijează și în agitatoare „socialiste".

Scriem chiar numele de *Fani Gruenfeld*, care, ni-se afirmă cu toată încrederea, a declarat, că pe ea, *chiar de ar fi s'o dea afară, n'o poate da pentrucă atunci toți muncitorii ar înceta lucrul.*

Pe de altă parte, sesizăm Camera de muncă Cluj, întrucât la cartea de lucru a susnumitei se prea poate ca ceva să nu fie în regulă.

Dar dacă ar fi controlate drept, toate asemenea lucrătoare ori muncitori, sunt probabilități să iasă mai multe la iveală.

Situația este aceeași la toate întreprinderile de aici.

Deaceea Camera de muncă are datoria să se ocupe de situația muncitorului român creștin, căutând să-l plaseze în diferitele întreprinderi, cari astăzi sunt pline de atâția străini, cei mai mulți periculoși pentru siguranța statului.

Să fie dărâmată maghernița lui Adolf Wirth!

Pașaportarul oploșit în comuna Șerban Vodă contravine legilor și frustează fiscul. Din casă de locuit, turnătorie. In atenția d-lui primar din Progresul și a d-lui inspector financiar Tăutu

Inițiativa d-lui prof. N. Iorga, de a se creia zone de românizare împrejurul sfintelor altare, nu numai că poate fi socotită într'adevăr ca un adânc înțelegător protest creștin impotriva pângăritorilor jidani, dar și o împlinire riguroasă a legilor care sunt în vigoare.

Jidanii și-au instalat lângă sfintele locașuri, dacă nu birturi infecte și rău famate, cel puțin câte-o maghernița zgomotoasă, cu care turbură tihna luminilor aprinse acolo pentru Dumnezeul creștin.

Relatăm mai jos un caz dintr'atâtea, din care se poate vedea clar, acțiunea de asfixiere a sfintelor Biserici, pe care jidanii aproape au realizat-o pe deplin, chiar cu concursul nefast al organelor administrative.

E vorba de sfântul locaș din comuna suburbană Progresul și de jidovul pașaportar ADOLF WIRTH (el spune că-i catolic! Am dori probe cu acte de botez!).

PAȘAPORTARUL CU NR. 731/936 !

Povestea lui ADOLF WIRTH e scurtă, ca a oricărui „cetățean cinstit", fiindcă multiplele lui piraterii comise, scapă în întregime aproape, din consemnarea cazierului pe care îl are la Poliția Capitalei.

ADOLF WIRTH nu s'a prezentat aici la noi decât cu un număr de pașaport: 731/1936.

Atât! Galiția a avut grijă să ni-l trimită fără nicio para, pe pământul țării noastre îngăduitoare.

Și doar în timpul unui an de zile, jidanul acesta întreprid, a reușit să se cuibărească printre românii din comuna Progresul, ba chiar să-și facă o casă destul de mare.

Jidovul însă, cu o perfidie fără seamăn, în locul unor camere, pe care în planul construcției au fost trecute ca pentru locuit, a găsit de cuviință să instaleze un vast atelier de turnătorie și strungărie.

„Casa de locuit" a lui Wirth, s'a transformat dintr'odată într'o maghernița inestetică, iar prin zgomotul asurzitor pe care-l provoacă mașinile din acest infern modern, într'o adevărată calamitate, pentru cetățenii dimprejur.

JIDOVUL A CALCAT LEGILE !

Există un plan precis de sistematizare a Capitalei, care nu permite instalarea de fabrici, de cât în anume zone lăturalnice.

Și totuși Wirth a reușit să-și ridice maghernița zgomotoasă, chiar în fața sfintei Biserici din cartier, pe care o sfidează și-o sufocă cu zgomotul.

Știm că primăria comunei Șerban Vodă i-a oprit odată de a mai funcționa motoarele acelea care îmbolnăveau auzul.

Adolf pașaportarul pune pe lucrători vreo 28 la număr, să facă o petiție — poartă nr. 33.435 din 937 — către Camera de muncă și prin care petiție lucrătorii se plângeau că rămân pe drumuri.

Maghernița zgomotoasă

Tot jidovul Wirth face ca această instituție să intervină la primăria locală prin adresa nr. 811 din 12 Februarie 1937.

Și Wirth, triumfător, a dat drumul din nou strungurilor și motoarelor și și-a văzut de lucru liniștit, spre desnădejdea cetățenilor din cartier care crezuseră că măcar un pașaportar va putea fi constrâns de lege.

Dar d. primar și comunei Progresul, știind destul de bine că jidanul pașaportar n'a respectat nici planul de construcție, de ce n'a făcut o întâmpinare arătând că acest Adolf Wirth oploșit aci, a călcat articolul 34 din „Regulamentul pentru construcțiuni și alinieri al municipiului București și al comunelor suburbane" care spune lămurit: „IN JURUL BISERICILOR, IN NICI UN CAZ NU SE VA PERMITE INSTALAREA COMERȚURILOR ȘI INDUSTRIILOR INSALUBRE SAU SGOMOTOASE"?

Dacă n'a făcut-o până acum, s'o facă acum și concetățenii îi vor mulțumi.

Denunțăm aici d-lui inspector financiar C. Tăutu pe contribuabilul ADOLF WIRTH, inscris în rolurile de impuneri ale perceptiei Serban Vodă (Progresul) sub nr. 1245/2, care cu toate că are fabrică de turnătorie și strung și unde după cum mărturisește un raport care poate fi văzut la postul de jandarm ial comunei, lucrează vreo 35 de lucrători si se cheltuește lunar, numai cu curent electric de vreo câteva zeci de mii de lei, plătește fiscului un impozit de numai 7.403 lei !

Cum se poate întâmpla acest lucru și care-i misterul, e rugat să le deslege d. inspector financiar Tăutu, de care nu ne îndoim că va ști să înfașce bine pe gangster.

Să i se închidă imediat maghernița lui Adolf Wirth, care știe că spolieze muncitorii și să se sustragă sistematic dela plata impozitelor.

Jidovul a nesocotit toate legile, pe care acum le batjocorește, la adăpostul unei aprobări scandaloase.

Cum se pot numi creștini, cei de la primăria Progresul, când un jidov își instalează taraba urlătoare, doar la 40 de metri depărtare de sf. altar, când legea prevede cel puțin 100 de metri, iar dânșii îl tolerează la infinit?

Așteptăm să vedem amuțită panorama gălăgioasă dela Progresul.

Uluitoarea excrocherie

a tițuicii „Lumea Românească"

Piatra Neamț, 5. — In ziua de 26 Septembrie a. c., din inițiativa celor mai calificate asociații românești: avocați, decorații și invalizi de război, profesori, scriitori, negustori, meseriași, muncitori etc. și în prezența lor, a fost arsă, în piața centrală a orașului, tițuica iudeo comunistă „Lumea Românească", în semn de protest, pentru atacurile ei criminale, îndreptate în contra d-lui Stelian Popescu. Numărul, calitatea, însuflețirea și mai ales revolta celor de față, au fost atât de impunătoare și mișcarea atât de puternică, încât a prăbușit, în mod iremediabil și dintr'o singură lovitură, toată șandramaua iudeo comunistă din Piatra Neamț.

Ca urmare, grăjdarii proxenetei „Lumea Românească" au alergat imediat în toate părțile după cozi de topor sau mercenari, care să arunce cu noroi în fețele celor care au luat parte la manifestație și care au fost, după cum se știe, tot ce a avut mai reprezentativ românesc orașul nostru.

S'a întâmplat însă, că din cauza efectului hotărâtor, pe care l-a avut viguroasa reacție a poporului, peștii proxenetei, să nu găsească, nici cozi de topor, nici mercenari. Și atunci potrivit obiceiului iudeo-comunist de tot deauna, au pus în aplicare sistemul minciunei și excrocheriei pe față.

Zis și făcut: au ticluit singuri o scrisoare, plină de injurii și calomnii la adresa celor care au luat parte la manifestație, au semnat în fals, tocmai pe un ins care militează în extrema dreaptă, au trimis-o la ziar și a apărut cu semnătura respectivă.

Când au cetit prietenii năzdrăvăniа, au rămas stupefiați cu toții, iar bietul om semnat și-a făcut cruce.

Imediat, cum era și de așteptat, s'au început cercetările de rigoare și victima, d. Ion Trifan, căci așa se numește persoana care a fost semnată în fals, a procedat, numaidecât, la dezlipire trimițând telegramă de desmințire ziarului „UNIVERSUL", prin care și-a manifestat revolta față de manoperele comuniste și sesizând totodată și Parchetul de Neamț.

Curtea cu jurați

D-na Lizetta Mușat, în fața juraților și a soțului înșelat

își mărturisește vinovăția

Noui amănunte asupra dramei dela Wagons-Lits

— Ziua II-a a procesului —

De teamă că vor veni degeaba — după prima amânare — mulți dintre curioșii și obicinuiții proceselor „mari" dela Jurați au renunțat să bată drumul până în str. Câmpineanu, spre a... asista la procesul avocatului Vasile Mușat.

Ieri însă, după ce ziarele au anunțat începerea procesului, și mai ales după ce s'a anunțat că va fi audiată Lizetta Mușat, soția acuzatului, sala Curții cu Jurați a fost luată cu asalt și până târziu, cei cari au avut nenorocul să nu poată intra, priveau printre zăbrele, ca și cum ar fi voit să pătrundă cu privirea prin ziduri la drama unui om înșelat de prieten și soție.

Cu toate greutățile întâmpinate, sala Curții era plină până la refuz.

După îndeplinirea formalităților preliminare, strigarea martorilor, răsună în sală un nume care face să se strângă inimile. Privirile se îndreaptă spre intrarea martorilor unde apare, cu pași mărunți și nesiguri Lizetta Mușat.

EMOȚII

Brunetă, cu părul strălucitor de negru, ea este femeia care a declanșat această dramă, femeia fatală în această prietenie trainică, prietenie care a fost frântă prin gloanțele unui revolver al prietenului înșelat.

Emoția stăpânește întreaga sală. Nici Curtea, nici jurații nu pot trece peste aceste momente cari's unice în viață și hotăritoare în proces.

D. consilier Bordeianu, președintele Curții, ia interogatoriul. Răspunsurile sunt date cu un glas stins. Acuzata nu mai poate continua, pare că în curând se va prăbuși și deaceea d. președinte suspendă ședința. Lizeta este luată pe brațe și scoasă din sală pentru a se reconforta.

In timpul suspendării, o întrebare cutreieră sala: ce va spune soția lui Mușat? Și toți caută să deslușească în sufletul ei dacă durerea pe care o arată este pentru amantul omorât, ori pentru soțul, care și-a răzbunat onoarea familiei și a încercat să rețină dragostea mamei pentru copii.

„FEMEIA FATALA" SE SPOVEDEȘTE...

După redeschiderea ședinței, interogatoriul continuă.

Incet, încet, cu vocea stinsă, Lizetta Mușat începe să depene dragostea nepermisă înghegată între ea și Liveanu. Arată începutul legăturilor dintre ei și „ezitarea" ei de a ceda insistențelor acestuia. Iar în 1936 nu mai poate rezista. Simte și ea că-l iubește pe Liveanu Acesta este începutul crimei lui Vasile Mușat.

Și de unde până atunci Liveanu venea în casa lui Mușat, prin August 1936 începe a veni singur. Vine mai des ! O urmărește în oraș. Incepu și ea să se ducă la el acasă. In Septembrie, când soția lui Liveanu nu era acasă. Apoi începe a-l vizita în camera mobilată pe care Liveanu o închiriase în oraș. Și acolo, soția adulterină, face planul să-și părăsească soțul și copilașii, pentru a pleca și a se căsători cu amantul, care-și înselase prietenul și își părăsea copii și soția, — oricum ar fi trăit cu ea — căci Lizeta Mușat arată că trăia rău cu acesta.

Și depoziția continuă !

Mușat primește o scrisoare în care i se arată legăturile dintre soție și prieten. Lizeta declară că se simția spionată de soț. Anunță pe Liveanu despre aceasta, iar el îi spune că va grăbi formalitățile de plecare, iar până atunci va continua să trăiască în aparență cu soția lui, care și ea știa despre legăturile celor 2 adulterini. Urmează plecarea la Silistra și crima.

Lizeta izbucnește deseori în plâns. Acum a terminat mărturisirea. Se simte mai usurată ?!

CAND URMA SA AIBA LOC DIVORTUL

După depoziție, d. procuror general Benedict I. Stoenescu pune întrebarea care luminează mai mult acest proces, întrebând când urma să divorteze de Mușat. Răspunsul este dat : înainte de a pleca în străinătate. *(Desi legăturile ajunseseră în stadiul în care timpul era restrâns de cunoașterea intimităților lor și ei trebuiau să plece cât mai curând ei urmau să divorteze înainte de a pleca. Este o încercare doar de a ascunde adevărul). Se pun alte întrebări după care Lizeta Mușat pleacă.*

In urma ei, soțul, acuzatul din boxă, privește lung și trist. Ochii i se umezesc de lacrămi ! Cu toate câte s'au întâmplat, aceasta este soția lui, mama copiilor lui — și poate pentru prima oară, omul crescut în munții Pindului, unde pedeapsa este gravă pentru soția adulterină omul acesta se simte înfrânt și în sufletul lui străbate, poate tot pentru prima oară acea virtute creștinească a iertării.

Rezistă durerii care-l copleșește. Trebuie să reziste !

ALTI MARTORI

Urmează apoi o serie de martori ai părții civile, cari dau relații asupra felului de a se comporta în societate, ca om, Liveanu.

Dela martorul D. Constantinescu aflăm că în munții Pindului atunci când femeile „greșeau" erau purtate goale, călări pe un măgar, până când erau nevoite să părăsească acele locuri. Pedeapsa adulterului a intrat adânc în sângele lui Mușat !

Urmează alți martori.

Azi dezbaterile continuă la orele 2 p. m.

I. I. St.

PALATUL JUSTIȚIEI

AVARTONUL STERN

Tribunalul Ilfov, secția IV-a c.c., infirmase alaltăieri mandatul de arestare emis de Cabinetul IV Instrucție în contra jidanului avortor Stern, care a omorât, în urma unei provocări de avort, pe femeia Maria Cacioveanu.

Parchetul Ilfov a făcut ieri apel în contra infirmării. Dosarul a fost trimis la Camera de punere sub acuzare de pe lângă Curtea de apel București, spre soluționarea apelului.

SPIRTARII

Cabinetul 9 Instrucție a emis ieri mandat de arestare în contra lui Andrei Drugă din com. Greceni-Buzău. Acesta este acuzat că știind de împrejurarea că biletele de liberă circulație a spirtului erau din cele sustrase de Virgil Macri, funcționar la Administrația financiară a sectorului III Albastru, și puse de acesta în circulație, s'a folosit totuși de acestea și a transportat spirt pe baza unor astfel de bilete.

PROCESUL IARCA

In fața Curții de Apel, secția V-a a venit spre judecare apelul făcut de C. Iarca, fost director general în ministerul justiției și care a fost condamnat de Trib. Ilfov, secția V c. c. la un an închisoare corecțională, pentru faptul că în calitatea avută, însărcinat fiind cu construirea Palatului de Justiție din Iași, prin fals în acte publice și prin falsificări de ordonanțe de plată, a reușit să fraudeze statul cu importante sume de bani. Aceasta cu atât mai mult, cu cât materialul întrebuințat la construcție fiind trecut în devize din cel mai ieftin, a întrebuințat un material care a dus la deteriorarea rapidă a construcției Procesul s'a amânat, în continuare, la 15 Octombrie a. c.

FRAUDELE CU DEVIZE

D. judecător Lazăr Ioneanu, titularul Cabinetului IV Instrucție, a continuat ieri luarea interogatoriului jidanului Heinrich Schwartz, proprietarul firmei „Mondial export", care, prin declarații false de export, a reușit să fraudeze Banca Națională a României, cu mari sume de bani.

O tentativă de spargere

la biserica Sf. Treime

Pentru a doua oară, noaptea trecută, hoți rămași nedescoperiți au încercat să jefuiască biserica Sf. Treime, dela Ghencea.

Se crede că e vorba de o bandă care e specializată în spargerea lăcașurilor de închinare.

Rugăm autoritățile polițienești să pornească o anchetă severă și să dea de urma tâlharilor.

Informațiuni

❖ CURSURILE practice și teoretice ale școalei de radiotelegrafiști, pentru pregătirea tehnicienilor electricieni-mecanici și a radiotelegrafiștilor destinați armatei, aviației, marinei și industriei, se țin la sediul școalei de electro-mecanică, b-dul Elisabeta nr. 34, București.

❖ INSCRIERILE la teorie solfegiu (secția teoretică) dela Academia regală de muzică și artă dramatică, str. Brezoianu 55, s'au prelungit în vederea examenelor de bacalaureat, până la 9 Octombrie 1937.

❖ D. general *C. Manolache*, inspectorul justiției militare, va ține Vineri 8 Octombrie, la ora 6 d. a., în sala „Dalles" o interesantă conferință cu titlul „Otrava civilizației".

Conferința face parte din ciclul: „Omul de eri — omul de mâine", organizat de asociația „Gândirea Europeană", de sub președinția d-rei Elena Văcărescu.

Biletele la Feder.

❖ ASOCIAȚIA „Curentul oltean", al cărei unic scop este promovarea elementului românesc, din toate straturile sociale, a organizat și un ciclu de conferințe, care va fi inaugurat de d. ing. St. A. Cunescu, care va vorbi despre: „Cum poate propăși munca românească".

❖ Zilele de audiență la ministerul aerului și marinei, cu începere dela 4 Oct., sunt următoarele: Marțea, Joia și Sâmbăta, între orele 12 și 13.

In aceste zile se primesc audiențe atât la d. ministru al aerului și marinei cât și la secretarul general.

Programul de lucru al ministerului aerului și marinei se modifică dela aceiaș dată în felul următor: In fiecare zi dela 8—13 și după amiază dela orele 16—19, afară de Miercurea și Sâmbăta, când serviciul este suspendat.

❖ *CONTELE ALFRED PONINSKY, consilier al Legației Polone, va ține Marți 12 crt. la ora 6 d. a. în sala* Dalles *o conferință cu titlul* „Les deux Stanislas, rois de Pologne au XVIII siècle" *(Une parallele historique).*

Conferința face parte din ciclul liber al asociației „Gândirea Europeană".

❖ FRAȚIA „Patriarhul Miron" în grija ce poartă operilor sociale, a început zidirea unui azil de bătrâni în str. Doinei 3.

Face apel la bunii creștini să ajute cu ceeace pot la împlinirea acestui nobil gând.

Orice ajutoare se primesc în str. Sfinții Apostoli 40. Se primesc și cei ce vor să-și facă o chilie proprie pentru pomenirea celor din neamul lor.

❖ *LUCRARILE de desen, gravură și afișe, pentru Salonul Oficial de Toamnă, trebuie prezentate în zilele de 18, 19 și 20 Octombrie cor. Se pot prezenta cel mult câte 5 lucrări de fiecare fel; afișele vor avea dimensiunile 50 cm. pe 65 cm.*

❖ *DUMINICA 3 Oct. a. c., organizația Circ. PR. NICULAE de sub președinția d-lui I. MATEI, a ținut o adunare în satul Dobrești, unde au fost prezenti d-nii av. Traian Martinescu, șeful culorii de Negru, toți fruntașii org.* Pr. Niculae *și mai multi membri ai „Frontului Românesc" din diferite circumscripții și dela centru, cari au arătat în cuvinte vii cetățenilor, ce vrea d. Vaida-Voevod pentru românism.*

❖ **D. prof. C. DANIEL s'a înapoiat în Capitală, venind dela Paris, unde a participat la „congresul de transfuzie a sângelui".**

❖ *MINISTERUL finanțelor a prelungit până la 1 Ianuarie 1938, termenul de scutire a micilor comercianți și industriași de obligația ținerii registrelor impuse de legea timbrului.*

❖ *D. subsecretar de stat AURELIAN BENTOIU a plecat eri să inspecteze în județul Ilfov lucrările de cărți funciare.*

❖ D. prof. I. NISTOR, ministrul muncii, a vizitat eri lucrările de construcție a noului palat pe care Camera de muncă București îl construește în str. Calomfirescu.

D-sa a rămas mulțumit de ritmul pe care l-a luat lucrările.

MEMBRII circ. 33 a partidului național-creștin, sectorul IV Verde, sunt convocați la ședința care se va ține azi Miercuri, 6 Octombrie a. c., ora 8 seara, la sediul din calea Griviței No. 245. La ordinea de zi fiind chestiuni foarte importante, prezența este obligatorie pentru toți membri.

Bine îmbrăcați, bine dispuși!

SINGURELE MAGAZINE DE SPECIALITATE IN ARTA IMBRĂCĂMINTEI

CEHOSLOVACA

BUCUREȘTI: STR. BERZEI, 100 • BULEVARDUL ELISABETA, 8
CALEA GRIVIȚEI, 179 • STRADA ȘELARI, 13
SUCURSALE: GALAȚI • CRAIOVA • PLOEȘTI • CLUJ
TIMIȘOARA • CERNĂUȚI • BRAȘOV

Pastilele de ciocolată purgativă

KOPROL

sunt recomandate pentru orice deranjament în funcționarea stomacului.

FERIȚI-VĂ DE IMITAȚIUNI!

Fiecare pastilă poartă numele KOPROL!

O VESTE PLACUTA! UN NOU LOCAL PENTRU DINEURI și SUPEURI

Direcțiunea *Grădinei Vișoiu-Sosea*, anunță pentru

VINERI 8 OCTOMBRIE DESCHIDEREA NOULUI LOCAL DE IARNA

Restaurantul VIȘOIU

Str. Oteteleșanu 5, (lângă Teatrul Național)

Cochetul local în stil modern, foarte elegant amenajat, va constitui senzația sezonului, Ca și la grădina de vară, onorată clientela va fi delectată cu renumita orchestră-Jazz JEAN SIBICEANU, la pian compozitorul Teodor Sibiceanu, diseur CRISTIAN VASILE.

ULTIMA ORĂ

Colosala contrabandă

făcută de Rusia, în Mediterană, în favoarea Spaniei Roşii

15.000 tineri italieni au fost scoşi din luptă pe fronturile spaniole

ROMA, 6 (Rador). — Agenţia Stefani transmite:

„Giornale d'Italia" subliniază că cea mai bună dovadă despre ajutoarele trimise de Uniunea Sovietelor guvernamentalilor spanioli este dată de publciaţia oficială sovietică cuprinzând statistica vamală a ţării.

In adevăr, în cursul primelor opt luni ale anului curent, EXPORTUL SOVIETIC IN SPANIA ROŞIE A ATINS VALOAREA DE 82.900.000 RUBLE, CIFRĂ CARE ESTE DE 27 ORI MAI MARI DECÂT ACEIA A EXPORTULUI RUSESC IN SPANIA PE PRIMELE OPT LUNI ALE ANULUI TRECUT, adică până la începutul războiului civil din Spania.

Când te gândeşti, adogă ziarul italian, că întregul comerţ sovietic este strict controlat de stat, nu se poate să nu recunoşti că acest surplus de export constitue o aprovizionare directă făcută de statul sovietic în favoarea unuia din cei doi beligeranţi spanioli.

Recenta încercare a Sovietelor la Geneva de a pune sub acuzaţie ţările care nu-şi ascund simpatiile pentru naţionaliştii din Spania, nu era decât o manoperă pentru a îndepărta privirile Genevei dela colosala contrabandă făcută de Rusia Sovietică în Mediterana în favoarea Spaniei Roşii.

Roma, 6 (Rador). — *Corespondentul agenţiei Havas anunţă că din numărul total al voluntarilor italieni plecaţi în Spania cel puţin 15.000 au fost scoşi din luptă până acum.*

Numărul voluntarilor italieni răniţi în cursul luptelor este de 7000, iar al bolnavilor care au trebuit să fie repatriaţi este cam tot atât.

Deşi nu s'au dat publicităţii date oficiale asupra pierderilor totale suferite de voluntarii italieni, totuşi acestea par a fi cifrele admise în genere ca reprezentând numărul voluntarilor italieni răniţi şi bolnavi repatriaţi.

Pe de altă parte, la aceste cifre trebue adăogat numărul de 1226 voluntari italieni morţi în Spania, potrivit datelor oficiale. In consecinţă, numărul voluntarilor italieni scoşi din luptă se ridică la minimum 15.000.

FURTUNI PUTERNICE PE FRONTUL ARAGONULUI

Saragossa, 6 (Rador).—**Furtuni foarte puternice, însoţite de ploi torenţiale s'au abătut în ultimele 48 de ore asupra întregii provincii a Aragonului.**

In unele locuri au căzut până la o sută litri de apă pe centimetrul pătrat. Cei doi afluenţi ai fluviului Ebro, Jalon şi Giloca, s'au revărsat, provocând moartea mai multor persoane şi mari stricăciuni.

Noul oraş Gondar

din Abisinia va fi construit la marginea lacului Tsana

Roma, 6 (Rador). — Sezonul ploilor în regiunea Amhara din Abisinia luând sfârşit, lucrările pentru construirea noului oraş Gondar vor putea fi intensificate.

Noul Gondar va fi clădit pe marginea lacului Tsana, la o altitudine de 1800 metri deasupra nivelului mării.

Oraşul va cuprinde edificiile autorităţilor, şcoale, spitale, biserici şi mai multe cartiere de locuinţe pentru legionari şi coloniştii italieni.

D. Van Zeeland

va pleca în concediu

BRUXELLES, 6 (Rador). — După şedinţa de aseară a consiliului de miniştri d. Van Zeeland a anunţat că la sfârşitul acestei săptămâni va lua un concediu de 15 zile. D-sa va merge în sudul Franţei şi în Elveţia.

Interimatul preşedinţiei consiliului va fi asigurat de d. Paul Van Zeeland, ministrul finanţelor.

MAMA ROMANCA !

Atâta lucru îţi cere ţara, ţie, care eşti stâlpul familiei româneşti :

Nu cumpăra dela jidan ! Nu-l face stăpânul fiului tău, robul de azi şi mai ales de mâine !

Submarinul misterios

nu poate fi decât bolşevic

— Judicioasele comentarii ale presei italiene —

ROMA, 6 (Rador). — In legătură cu încercarea de torpilare a bastimentului britanic „Basilik", agenţia Stefani transmite următoarele comentarii ale ziarelor italiene :

Presa din Roma subliniază ciudăţenia împrejurării că zona din largul capului St. Anton, între Alicante şi Valencia, unde s'a produs atacul, este aceiaşi zonă unde la 31 August un submarin „necunoscut" a încercat să torpileze contratorpilorul britanic „Havok".

Prin urmare, aceste misterioase acte de piraterie se produc totdeauna în imediata apropiere a coastelor Spaniei roşii.

Pe de altă parte, este în adevăr o fericită întâmplare, notează ziarele italiene, că aceste submarine „necunoscute" aruncă totdeauna torpile care nu nimeresc nici odată obiectivul ochit. Faptul acesta ar putea face să se creadă că hipoteza că misterioasele submarine duc lipsă de personal specializat şi bine pregătit nu este de înlăturat.

Sunt însă şi alte împrejurări care turbură mintea în faţa acestor incidente, şi anume coincidenţa dintre aceste torpilări şi manoperile diplomatice, mai cu seamă sovietice, împotriva Italiei şi a unei înţelegeri europene.

Conducta de petrol

dela Mosul, aruncată în aer

Atentatul a fost comis în Transjordania

Berlin, 6 (Rador). — **Presa germană anunţă din isvor englez că un atentat ar fi fost săvârşit împotriva conductei de petrol de la Mosul.**

Atentatul a fost comis în Transjordania, exact în acelaş fel ca în timpul turburărilor de anul trecut. Atentatorii au aruncat conducta în aer, în mai multe locuri, cu ajutorul dinamitei. Ei au tăiat firele telefonice, astfel încât trupele învecinate nu au putut fi prevenite la timp.

Graţie acestor măsuri atentatorii au reuşit să fugă în deşert.

Ultima şedinţă a S. N.

va avea loc azi după amiază

Geneva, 6 (Rador). — **Adunarea Societăţii Naţiunilor va ţine azi la ora 17 o şedinţă, care se crede că va fi ultima din această sesiune, pentru a proceda la votarea rezoluţiei asupra situaţiei din Extremul Orient.**

Se ştie că votarea acestei moţiuni a fost amânată pentru azi pentru ca unii delegaţi să ceară instrucţiuni dela guvernele lor.

Plâng codrii strămoşeşti

doborîţi sub securea Satanei israelite!

Să se pună capăt ruşinii exploatării pădurilor Bisericii în tovărăşie cu jidanii şi să se ia exemplu dela fapta românească şi creştinească a Sfintei Mitropolii a Bucovinei

— Cooperaţia să intervină pretutindeni ! —

Un grup de Români inimoşi, împreună cu Asociaţia prietenilor Mânăstirii Neamţ, mi-au trimes ieri, la Redacţie, copia unui apel adresat I. P. S. Mitropolit al Moldovii. Am reţinut-o până azi, simţindu-mă dator să mă ocup personal de chestia gravă care mi se semnalează şi pe care mi-o aduce la cunoştinţă o mână de fruntaşi, tot unul şi unul, ai vieţii ieşene şi ai tineretului naţionalist din capitala Moldovei. Intr'adevăr, chemarea trimisă Vlădicăi Nicodem, este semnată, între alţii, de prof. univ. **Ştefan Berechet** şi de următorii avocaţi: **N. Beuran, Ilie Gârneaţă, G. Urziceanu,** deputat, **T. Frangulea, Vasile Calistru, Ioan Haer, Ioan I. Dimitriu, Decebal Zelea Codreanu, I. C. Siraei, Vasile V. Chirică, V. Armeanu, D. Luca, P. Andarache, I. Pohonţu, Gh. Chiper, C. Leon, P. Serafim, V. Sion, P. Mircea, M. Gr. Constantinescu ,Varnischi, Gh. Pralea, Drugescu, Harhas, I. Manafu, Nicanov Stugaru, I. Taşcă, Neculai Stugaru,** etc. 28 de avocaţi, fără să notez celelalte nume de semnatari. O voinţă masivă, un strigăt impresionant, prin urmare, de intelectualitate conştientă, care te obligă să te opreşti atent şi îndelung asupra problemei care o sbuciumă, indemnând-o să pună pe hârtie protestul ei către Şeful Suprem al Bisericii Moldovene.

Sunteţi poate nerăbdători să aflaţi despre ce e vorba. Ei bine, iată ce cuprinde apelul adresat, ca o ultimă implorare, I. P. S. Nicodem al Moldovii şi Sucevei:

Veşnicii Gotliebi!

„Subsemnaţii avocaţi creştini din Iaşi, precum şi membrii „Asociaţiei Prietenii Mânăstirii Neamţului" şi alţi creştini ieşeni, întrunindu-ne astăzi 25 August 1937 şi luând în discuţie informaţiunile apărute în ziarul „Buna Vestire", relative la exploatarea pădurilor Mânăstirii Neamţului ;

„Ascultând şi lămuririle date de d. avocat D. Luca ce a cercetat personal această chestiune la faţa locului ;

„Văzând că prin legea publicată în Mon. Of. No. 80 din 4 Aprilie 1935, s'a cedat de către Statul Român, Mânăstirii Neamţului câteva zeci de mii hectare de pădure din falnicii codri de brad ai Moldovei ;

„Că aceasta s'a făcut cu scopul de a se îmbunătăţi starea materială şi morală a Mânăstirii, spre o mai creştinească administrare a acestor bogăţii, precum şi pentru a veni în sprijinul sătenilor şi locuitorilor din Vatra Mânăstirii ;

„Luând în cunoştinţă că aceste păduri au fost date în exploatarea unui consorţiu jidovesc, format din : GOTTLIEB, SCHÄRF, SENTLER şi în condiţii extrem de păgubitoare pentru Mânăstire : 95 LEI M. C., brad fasonat, pe care consorţiul jidovesc realizează PANA LA 1800 LEI M. C., transformat în cherestea ;

„Că pătrunderea jidanilor în domeniile şi rosturile Mânăstirii constituie o impietate şi o crimă contra credinţei şi Bisericii noastre, mai ales azi când creştinii însângerează în Rusia sovietică şi în Spania comunistă tocmai din cauza sadismului jidovesc ;

„Cerem comitetului de administraţie al averei Mânăstirii Neamţului, comitet prezidat de I. P. S. S. Mitropolitul Moldovei şi Sucevei şi Eforiei de supraveghere a acestei administraţii, prezidată de I.P.S.S. Patriarhul României Miron, să ordone de urgenţă o anchetă pentru a se vedea din a cui vină şi pentru al cui profit s'au dat jidanilor în exploatare pădurile Mânăstirii, în condiţii aşa de jicnitoare pentru credinţa noastră şi păgubitoare pentru interesele materiale ale Mânăstirii.

„Dacă la contractarea acestei exploatări vor fi contribuit şi clericii — fiind informaţi că starеţul Mânăstirii Neamţ, Mechisadec Dimitriu, este cel mai zelos ocrotitor al jidanilor — să fie daţi judecăţii, pentrucă au înfrânt canoanele Bisericii, care opresc afacerile cu jidanii.

„In orice caz, să se rezilieze contractul iar pădurile să se dea în exploatarea unei întreprinderi pur creştineşti, constituită din iniţiativa Mitropoliei Moldovei, în spirit cooperatist, cu participarea Statului, Băncii Naţionale, altor financiari români şi a ţăranilor din împrejurimi, ceeace socotim posibil, fiind vorba de o avere imensă.

„De ce această insultă continuă de incapacitate ce se aduce neamului nostru, că numai jidanii se pricep şi numai ei au capital ?!

„Nu lucrează ei cu lucrătorii noştri şi cu banii Băncii Naţionale, ai depunătorilor şi consumatorilor creştini ?!

„Au venit la noi săraci, au început cu şireturi şi cremă de ghete pentruca, datorită concursului nostru inconştient, să ne stăpânească.

„Numai în condiţiile arătate, Mânăstirea va realiza un venit important şi se va cruţa şi revolta ce s'a stârnit în sufletul creştinului, care a văzut profanându-se

I. P. S. VISARION PUIU

locaşurile noastre sfinte, PRIN ARBORAREA STEAGULUI ROŞU IN FABRICA DE CHERESTEA DE LANGA INCINTA MANASTIRII NEAMŢ.

„Dacă administraţia actuală a Mânăstirei nu dispune de mijloacele şi capacitatea necesară de exploatare a acestor păduri, atunci e preferabil să fie restituite Statului, pentru a avea, cel puţin, această satisfacţie: că civilii iar nu Biserica noastră este părtaşă la o exploatare cu jidanii.

„Să ne fie cruţat sentimentul nostru creştinesc — şi aşa destul de bârfit de duşmanii de veacuri ai creştinismului — jidanii.

Să disperăm I. P. Sfinte?

Sentimentele noastre şi simţirea acestui cotidian de luptă naţionalistă şi mai ales creştină, pentru sfânta Biserică, nu pot fi puse de nimeni la îndoială. Am spus şi repetăm: părghia noastră de rezistenţă sufletească împotriva celor două mari pericole: **JUDAISMUL şi BOLŞEVISMUL, nu poate fi găsită decât IN şi PRIN BISERICA NOASTRĂ TRADIŢIONALĂ,** mantie ocrotitoare din toate vremile a naţionalităţii româneşti.

Să nu ni se ia deci în nume de rău apărarea pe care ne simţim datori s'o ridicăm atât fiinţei codrilor noştri strămoşeşti, cât şi prestigiului Sfintei Biserici. Nu cu gând de campanie semnalăm această durere, ci cu dorinţă de grabnică îndreptare. Fiindcă dacă glasul nostru de apărare n'ar fi auzit, ar fi să disperăm, să pierdem nădejdea că mântuirea nemaului mai poate veni prin noi şi prin aşezămintele de ocrotire milenară ale naţiei.

PACOSTEA JAFULUI JIDANESC

Credinţa noastră sinceră, de altfel, este că Vlădică Nicodem nici n'are cunoştinţă de scandalul exploatării jidăneşti a pădurilor Mânăstirii Neamţului. De ce? Nu numai fiindcă nu ne închipuim să fie minte luminată şi suflet bun de Român — cum e I. P. S. Mitropolit al Moldovei — care să n'aibă oroare de jalea cu care jidanii ne-au desfiinţat codrii, în care s'a plămădit şi s'a păstrat neamul nostru, dar I. P. S. Nicodem a făcut, din prima clipă a suirii Sale pe scaunul metropolitan al Moldovei, un gest de mare Român şi de apărător al prestigiului Bisericii, pe care este cu neputinţă să-l contrazică azi. Aduceţi-vă aminte, într'adevăr, că Vladică Nicodem a luat, mai anul trecut, hotărîrea de-a rezilia toate contractele de închiriere ale bunurilor Mitropoliei, către jidani, dispunând ca pe viitor aceste bunuri să fie date numai Românilor creştini, chiar cu chirii şi preţuri mai mici. Ar putea I. P. S. Nicodem, azi, să treacă pădurile Mânăstirii Neamţ, în exploatare jidanilor ?

Nu, hotărît nu !

CE E ATUNCI, LA MIJLOC?

Cum se face, totuşi, atunci că pădurile Mânăstirii Neamţ au fost date consorţiului jidănesc: GOTTLIEB, SCHÄRF, SENTLER? Căci aşa spune acest memoriu adresat I. P. S. Sale! Şi nu se poate pune la îndoială cuvântul atâtor avocaţi!

Nu putem aduce nici o lămurire. Vlădica Nicodem, fără îndoială, va dispune să se facă imediat o anchetă, va rezilia contractele jidanilor, dacă s'au încheiat şi va pedepsi pe vinovaţi! Fiindcă nu se poate altfel. O altă măsură n'ar constitui numai o pălmuire a actualei însufleţiri româneşti, dar ar sparge în fărâme, mai ales, prestigiul Bisericii, lipsind-o de încrederea naţiunii. Ce încredere să mai aibă, într'adevăr, creştinul în Biserică şi cu ce tragere de inimă să mai lupte el în contra ticăloşilor cari vor s'o profaneze şi s'o dărâme, când Biserica însăşi pactizează împotriva apărătorilor, Ei, cu duşmanii de moarte ai creştinătăţii!

Ar fi groasnic. In mintea noastră nu pot să intre astfel de gânduri. Fiindcă asta n'ar însemna altceva decât că ne sinucidem ca neam şi ca popor creştin!

Luaţi exemplu dela I. P. S. Visarion!

Codrii noştri strămoşeşti se sbat, de peste patru decenii, în cea mai cumplită jale. Acaparate de jidani, pădurile noastre cad una câte una. Sunt rase de pe întinsul pământului românesc, spre a umple numai buzunarele, fără fund, ale piraţilor din societăţile forestiere jidăneşti.

Multă vreme nătânga noastră inconştienţă a crezut că venituri din exploatarea pădurilor nu se pot realia decât prin jaful banditilor jidani. Se ştie ce nenorocire se petrecea în Bucovina, este notoriu pentru oricine dezastrul care, cu adevărate vălvătăi ucigătoare, cuprinsese fondul religionar al Bucovinei, întreaga bogăţie a masivilor păduroşi ai Mitropoliei dela Cernăuţi, încăpuţi pe mâna lui Anhauch şi a altor tâlhari.

CE FACE CREDINŢA!

A fost destul ca în fruntea Sfintei Mitropolii a Bucovinei să poposească voinţa de fier, inima dârză românească şi creştinească, păstrătoare de datină, de veche tradiţie, a I. P. S. Visarion Puiu. N'a trecut anul, de Inaltă Păstorie, a noului Mitropolit şi jidanii au început să-şi facă bagajele şi să se mute aiurea. Fără zgomot, cu sforţări supraomeneşti, dar cu credinţă în Dumnezeu, alta e faţa Bucovinei azi, şi alta, de nerecunoscut, va fi în 10-15 ani, poate în 40-50, cât îi dorim să păstorească, pe puţin, Vladicăi Visarion, nu Puiu, ci Leul, cum i-am spune noi mai curând pentru a-i cuprinde toată dragostea pe care o poartă Neamului. Două cooperative mândre, neaoşe, au luat, azi, locul jidanilor. **„Veniţi la treabă, domnilor !** a spus I. P. S. Visarion cooperatorilor birocraţi de la Bucureşti. **„Veniţi ca la dv. acasă ! Dar cu tragere de inimă. Eu vă dau condiţiile cele mai bune de exploatare. Şi cu suflet vom suplini şi capitalul jidănesc".** Şi-i voie bună multă, azi, în Bucovina, deşi treaba românească nu-i decât la început. Şi va fi din ce în ce mai multă. Averea fondului va spori — cum a şi sporit de când I. P. S. Visarion a pus ordinea Sa — Românul va simţi şi el ceva în chimir, iar codrii vor scăpa de furia galiţiană, fiindcă Românul le va purta de grijă, căci doar **„codru-i frate cu Românul"**, a spus poetul.

Faptă strălucită face Vladică Visarion în Bucovina. Faima dibăciei jidanului capitalist exploator tiranic, s'a prăbuşit în ţărână. Ochi sclipitori de bucurie se înalţă, azi, tot mai mulţi către I. P. S. Mitropolit al Bucovinei.

ASCULTAŢI-NE RUGA!

Intrebarea ar fi numai : de ce nu s'ar lua drept luminos exemplu, minunea — căci adevărată minune este ! — care se petrece în Bucovina ? De ce fiecare Vladică nu-şi găseşte un consilier administrativ, sdravăn ca acela pe care Şi l-a luat I. P. S. Visarion, consilier al cărui nume nu-l ştim — să ne ierte ! — dar al cărui renume face ocolul ţării, dovadă că — aşa am auzit ! — marii specialişti dela C.A.P.S. simt nevoia să-l consulte şi să afle cum de-a pus, cu mână de fier, ordine în tehnica administraţiei Fondului religionar !

Ceeace înseamnă, desigur, că unde-i inimă, totul e cu putinţă. Şi inimă, simţire românească şi vitalitate creştină îi trebuie Bisericii, nu numai pentru Ea ,dar şi pentru noi păcătoşii.

Aşteptăm, deci, cu îndreptăţită nerăbdare ca toţi jidanii—răstignitorii lui Hristos de odinioară, azi asasini ai neamurilor creştine — să nu mai pângărească, cu apropierea lor de Sfânta Biserică, smerenia cu care acest neam îngenunche dinaintea altarelor, marea nădejde cu care Românismul leagă mântuirea lui de Biserica strămoşească.

O caldă rugăminte pentru Inalţii noştri Chiriarhi : afară cu toţi jidanii de pe domeniile Sfintei noastre Biserici !

Dr. Ilie Rădulescu

Ştiri şi polemici

M. S. REGELE a inspectat, eri, centrele străjereşti dela Breaza şi Predeal.

*

M. S. REGINA MARIA a Jugoslaviei, a părăsit astăzi ţara plecând la Belgrad.

*

PRINCIPELE Friederich de Hohenzollern, a plecat aseară dela Sinaia, la Balcic, unde ca fi câteva zile oaspetele M. S. Regina Maria.

*

D. C. ARGETOIANU, preşedintele partidului agrar, care se află la Sinaia, se va înapoia mâine seară în Capitală.

*

D. GH. TATARASCU va supune Suveranului, — înainte de plecarea la manevre, la sfârşitul acestei săptămâni, — spre sancţionare decretul de amânare a deschiderii Corpurilor Legiuitoare.

*

O PARTE din membrii guvernului pleacă astă seară la Crasna-Huşi, unde se inaugurează mâine noua cale ferată.

*

D. AL. G. DONESCU, primarul Capitalei, soseşte dela Paris, Vineri 8 Oct. a. c.

*

MINISTRUL nostru de externe a avut o întrevedere, aseară, cu d. Gh. Tătărăscu, informându-l amănunţit asupra acţiunei dusă la Geneva şi la Belgrad.

Şeful guvernului, în urma acestui expozeu, a rămas mulţumit de felul cum se prezintă situaţia României peste hotare.

LA EXAMENUL de bacalaureat din Septembrie a. c. s'au prezentat 3573 candidaţi şi candidate şi au reuşit numai 1506, adică 42,14%.

*

Pr. I. PARTENIE, secretar general al ministerului cultelor şi artelor, a primit ieri în audienţă pe d. Nussbaum, preşedintele alianţei mondiale pentru libertatea religioasă.

D. Nussbaum — baptist de altfel — a avut curajul să protesteze împotriva nouei decizii de funcţionare şi reorganizare a sectelor pe care a dat-o ministerul nostru de culte.

*

D. GH. TATARASCU, preşedintele consiliului de miniştri, însoţit de d. general Const. Ilasievici, ministrul apărării naţionale, pleacă Vineri seara la Oradea unde va face o serie de inspecţii administrative.

Sâmbătă la ora 12, şeful guvernului, va face, în localul prefecturei Oradea, importante declaraţii politice.

*

AZI dimineaţă d. I. NISTOR, ministru ad-interim la educaţia naţională, a avut o lungă consfătuire cu d-nii: Fl. Ştefănescu-Goangă. secretar general, Kiriţescu, directorul învăţământului şi inspectorii generali secundari.

*

SENATUL universitar se va întruni săptămâna viitoare, pentru a face repartiţia burselor pe facultăţi.

*

ASEARA, d. general Gamelin, însoţit de misiunea ataşată pe lângă d-sa, a plecat la Galaţi, pentru a face o plimbare pe Dunăre, până la Vâlcov.

Generalisimul armatei franceze va vizita deasemeni Valea Prahovei şi regiunea Braşovului.

*

UN EMISAR al d-lui Grigore Iunian a plecat azi dimineaţă la Dobreşti, pentru a se întâlni cu d. Ion Mihalache.

Aflăm că d. Iunian încearcă o manevră abilă pe lângă şeful partidului naţional-ţărănesc şi speră să se ajungă la un rezultat favorabil.

*

D. N. COSTACHESCU a declarat aseară la Iaşi, în opoziţie cu ceeace a spus d. Mihalache la Topoloveni şi d. Madgearu la Ilfov, că pentru partidul naţional-ţărănesc principalul nu-i să vină la guvern, ci să aibă soluţii complete şi eficace pentru problemele ce trebuesc rezolvate.

*

FOŞTII preşedinţi de consiliu au primit invitaţiuni la serbările naţionale dela Alba Iulia, care vor avea loc în ziua de 14 Octombrie.

*

IN A DOUA jumătate a lunei Octombrie şi în prima jumătate a lunei Noembrie ţara noastră va fi vizitată de numeroşi oaspeţi străini, reprezentanţi de curţi domnitoare, de state şi conducători de armate.

*

ARTICOLUL de ieri al d-lui profesor Nicolae Iorga, publicat în „Neamul Românesc", sub titlul „Rostul unei lupte", a stârnit panică în rândurile jidanilor, cari au luat cunoştinţă că marele nostru apostol este hotărît să ducă până la capăt acţiunea de redeşteptare românească.

Duminică încep manevrele regale

D. general Motaş, inspector general de armată şi directorul superior al manevrelor regale, şi general Al. Tătărăscu, şeful de stat major al manevrelor, au plecat cu avionul, eri la ora 12, pe câmpul de manevre, aterizând la Sura Mică-Sibiu.

Deasemeni în zona manevrelor se mai află şi cei doi comandanţi ai celor 2 armate, d-nii general Dumitrescu P. şi Ciupercă, comandanţi de corpuri de armată.

Trupele cari vor lua parte la manevre s'au deplasat pe teren.

Manevrele regale vor începe Duminecă la orele 6 dim. Ele vor avea o importanţă deosebită prin experimentarea care se face cu noul armament ca şi prin prezenţa personagiilor cari vor asista la ele, în frunte cu generalisimul Gamelin şi prinţul de Hohenzolern.

Bestia Petre Petrescu

a dat în judecată pe toţi redactorii „Poruncii"

Declaraţia dela instrucţie a d-lui Vasile Militaru

Aşa cum am arătat într'unul din numerele noastre trecute, canalia Petre Petrescu a dat în judecată redacţia „PORUNCII VREMII" pretinzând că a fost „calomniat". Nerusinatul ofensator al I. P. S. S. Patriarhului, în svârcolirile lui furibunde, întrebuinţează tot felul de mijloace de intimidare contra noastră.

Citaţi — conform noului cod penal — la Prefectura poliţiei Capitalei, redactorii ziarului nostru se vor prezenta pe rând. Primul a fost însă d. Radu Bardă care a dat următoarea

DECLARAŢIE

„Subsemnatul, etc., asupra celor întrebate, declar următoarele :

Menţin în totul cele ce am scris în ziarul „PORUNCA VREMII", sub pseudonimul : „RADU BARDA", împotriva numitului PETRESCU PETRE, — din nenorocire, lt.-colonel de rezervă în armata Ţării, — şi adaog :

Colonel Petrescu Petre, — cu „arginţii" IUDII'n ghiară, —
Prin ce zice, prin ce face, e un TRADATOR DE ŢARA !
Pentru-a pedepsi trădarea-i, fiindcă Ţara n'are Legi,
Merită dispreţul nostru şi scuipatul Ţării 'ntregi !".

Redactor responsabil: EUGEN VICTOR POPA

Tipografia ziarului „UNIVERSUL", str. Brezoianu 23—25 Bucureşti

6 pagini 3 lei

ANUL VI, No. 882 Vineri 8 Octombrie 1937

Taxa poştală plătită în numerar conform aprobării Dir. Gen. P.T.T. No. 118.370/1934

Porunca Vremii

TRIBUNĂ ZILNICĂ DE LUPTĂ NAŢIONALĂ ŞI CREŞTINĂ

Abonamente Anuale: Lei 1000 pentru instituţii şi sprijinitori; Lei 800 pentru oraşe; Lei 600 pentru sate
Se primesc şi abonamente pe 6 şi 3 luni

Orice sumă se poate trimite prin Casa de economii şi Cecuri poştale (CEC) astfel: ABONAŢII PENTRU CONTUL 1224; DEPOZITARII „ „ 10405

Director: Dr. ILIE RĂDULESCU

Redacţia şi Administraţia: BUCUREŞTI I, Str. Sărindar 18

TELEFON: Direcţie, redacţie 4.1853; Ad-ţie publicitate 4.1852

„Oricine în clipa de azi are grija viitorului acestui neam trebue să ieа măsuri nezăbavnice, pentru ca să nu ajungem în ţara noastră săracii săracilor, miluiţii Statului şi batjocura lumii.

In aceste măsuri, învăţătorii, preoţii, notarii, primarii au un rost mare.

Iată care:

Ţăranul nostru, temelia neamului, nu se poate ridica, pentru că nu i se plăteşte marfa lui.

Ea trece la precupeţul evreu.

Nu e sat unde să nu-şi fi întins undiţa aceasta. Toată ţărănimea românească primeşte de la dânsul ce vrea el să-i deie.

Las' că unii merg până în sat, dar cei mai mulţi îl pândesc în marginea oraşului. Şi omul, singur şi nepriceput, cade prada lor.

In sat trebuie să se facă înţelegerea între toţi pentru vânzarea pe preţul cel mai bun, şi de-a dreptul.

Fruntaşi ai satelor, puneţi-vă pe lucru!"

N. IORGA

(în „Neamul românesc pentru popor" din 1 Octombrie 1937)

Fără o Românie a Românilor pierim ca naţiune!

„Hitlerismul"... în România!

„Sunt — îmi scrie d. Mihail Dumitraşcu — un tânăr inginer Român. Deşi mi-am făcut studiile în Germania, la Charlotenburg, laureându-mă al treilea pe promoţie, acum cinci ani, şi deşi am făcut toate eforturile spre a mă încadra într'o întreprindere din ţară, n'am reuşit să-mi găsesc, totuşi, un loc cât de modest. Am bătut zadarnic şi la porţile d-lui Valer Pop, în ultimul an. Cred că şi d-sa s'a convins că toate circulările d-sale cu apeluri şi invitaţii cordiale la spiritul de înţelegere al piraţilor jidani din industria „naţională", nu constitue decât pierdere de vreme, în mod inutil.

„Dar e altceva mai interesant. In dorinţa de a-mi găsi un plasament cât mai corespunzător aptitudinilor şi pregătirii mele tehnice, am cutreerat mai ales întreprinderile industriale din ţară, cari reprezintă case germane. Cunosc bine limba, am lucrat doi ani în Germania, familiarizându-mă cu spiritul şi cu tehnica germană, sunt deci în măsură să pun în valoare cu folos pentru mine şi pentru întreprinderea la care mă voi angaja, învăţătura şi experienţa a opt ani aproape de muncă. Am colindat astfel vreo 45 de întreprinderi şi reprezentanţe germane în România, unele dintre ele societăţi cu afaceri importante în ţara noastră. N'am să vă spun numai că toate uşile mi s'au închis, la simpla pronunţare a numelui meu neaoş românesc şi creştinesc, şi că pretutindeni nu mi s'au înfăţişat ochilor, ca REPREZENTANŢI GERMANI, decât FIGURI DE GALIŢIENI. Dar în trei locuri, unde oferta mea a venit în concurenţă cu a altor jidani, ingineri de prin Polonia sau din Austria, eu, cu toate studiile mele în Germania, am fost dat brutal la o parte.

„Situaţia aceasta m'a determinat să mă ocup mai atent de scandalul unanimităţii judaice în întreprinderile comerciale şi industriale, care reprezintă Germania în România. Ce să vă spun, este o ruşine! Din 143 de reprezentanţe pe cari le-am cercetat, nu sunt decât două conduse de Români. Izrael este stăpân intolerant în toate părţile. Apelurile pe cari dv. le-aţi făcut acum doi ani Berlinului, invitând antisemitismul naţional-socialist să pună ordine şi în afacerile sale în România, dând satisfacţie sufletului românesc, sugrumat de jidani, n'au servit la nimic. Nici un jidan n'a fost clintit dela locul lui, din situaţia de beneficiar al reprezentanţelor germane. Ba mai mult. Tot ce s'a făcut chiar nou în România, poartă pecetea specificului jidănesc. Nu s'a putut trece peste jidani! Astfel nu mai departe, spre a vă da un exemplu, chiar soc. SOIA, care s'a creiat acum doi ani pentru cultura soiei de care are nevoie Germania, societate în al cărei consiliu de administraţie se găsesc mai mulţi naţionalişti Români, are la direcţie un jidan: pe un anume BISTRIŢEANU, fost până mai ieri la conducerea cartelului societăţilor de fabricare a zahărului.

„Ce este de făcut? N'am să vă arăt eu! In orice caz situaţia aceasta, dacă constituie o ofensă pentru demnitatea noastră naţională, pune într'o lumină penibilă, antisemitismul german. La Berlin se tună şi se fulgeră împotriva judaismului şi bolşevismului. La Bucureşti însă jidanii sunt singurii auxiliari ai economiei germane".

D. ing. Dumitraşcu are perfectă dreptate. Starea aceasta de lucruri este mai mult decât dureroasă. Noi ne-am îngăduit s'o examinăm, anul trecut, bineînţeles cu toată simpatia şi deferenţa pentru regimul naţional-socialist, pe care îl preţuim, socotindu-l salvator pentru întreaga omenire creştină. Simpatie pentru care, de altfel, am primit toate insultele jidanilor din Sărindar, unele mergând cu neruşinarea până acolo, încât ne-au aruncat în obraz invectiva că suntem trădători şi vânduţi Berlinului.

Ne-am închipuit, însă, când am subliniat guvernului Reich-ului trista dar adevărata situaţie a reprezentanţilor industriei şi comerţului german în România, că se vor lua măsuri. Observăm, din contră, că nu s'a făcut nimic; nici măcar un cât de slab început. Suntem, fără îndoială, înţelegători. Viaţa economică are imperativele ei. Nu se poate schimba faţa lucrurilor peste noapte. Dar au trecut cinci ani dela instalarea regimului naţional-socialist în Germania. Putea, a fost suficient timp material, să se facă ceva. O măsură de punere la punct a caricaturii Germaniei hitleriste, reprezentată la Bucureşti prin perciunii lui Izrael ar fi fost lucru elementar. Fiindcă situaţia de azi, de adevărată provocare izraelită, nu e numai ofensatoare pentru noi Românii, dar e dezastruoasă pentru înşişi prestigiul şi interesele Reich-ului în România. Am mai spus-o şi altădată: d. Hitler — pentru care neamul românesc are cu totul alte sentimente decât ofensele nerusinate cu care îl acoperă presa din Sărindar — este înjurat cu bani germani, cu sutele de milioane pe care industria şi comerţul german le pun anual la dispoziţia jidanilor, reprezentanţi ai vieţii economice germane în România.

Este o stare de lucruri completamente falsă. Atât de oribilă, încât nu e deloc deplasată afirmaţia că hitlerismul german a ajuns să fie reprezentat în România... prin jidani.

Nu se poate schimba această situaţie? Ba, da! Şi foarte uşor, aşa cum am să arăt.

Dr. ILIE RADULESCU

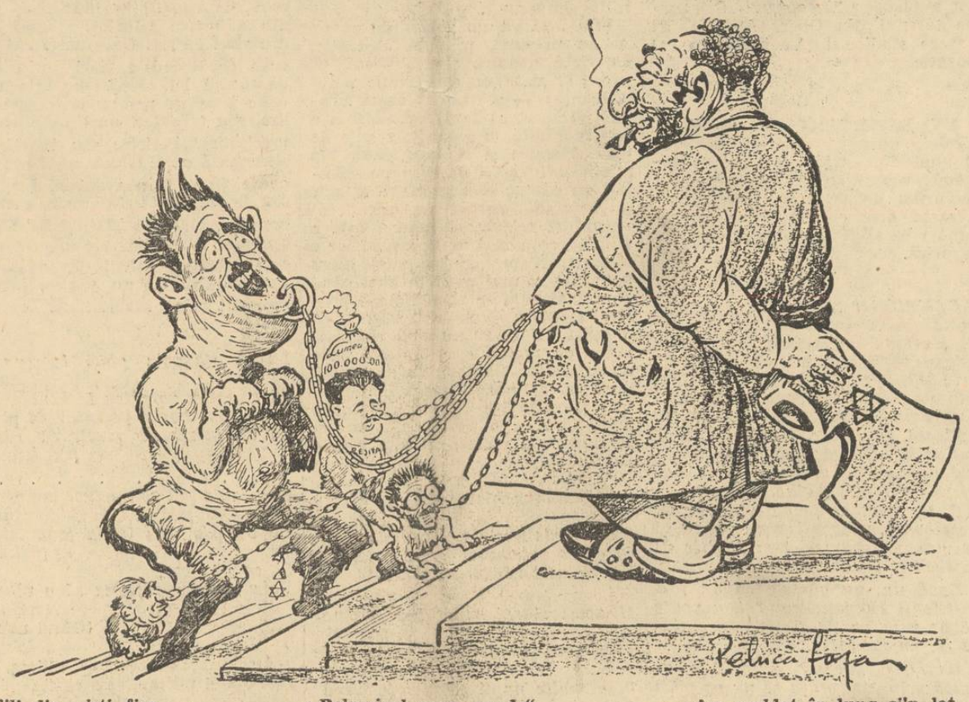

Rejili din pisti fier, —
MAX AUSCHNITT cel pişicher,
Fabrică mereu topoare
Pentru România Mare!

Bolşevicul cere „coade"
Celor patru mari iscoade,
Insă toţi într'un cuvânt
Ii răspund că... „nu mai sânt"!...

— Am umblat în lung şi'n lat,
Dar noui „coade" n'am aflat;
Deci noi suntem cei din urmă
Ticăloşi găsiţi în turmă!...

Omul fără ţară dă verdicte

de I. P. PRUNDENI

In fiecare săptămână ziarele de peste drum anunţă acelaş duios şi senzational eveniment: D. Virgil Madgearu a plecat la Sinaia. Sau: d. Virgil Madgearu se va duce la Sinaia. E aceeaşi informaţie rece, seacă, despre care se poate spune că apare de nenumăraţi ani de zile, scuipată, cu o regularitate impresionantă, peste coloanele lui Kalman de toate rotativele din pivniţele Sărindarului. Aceste gânduri joacă acuma pe hârtia albă din faţă, mai stăruitor ca altă dată, mai grave ca totdeauna, după adunarea tineretului naţional-ţărănist, din Capitală, unde s'a auzit din nou glasul cavernos şi patetic al d-lui Virgil Madgearu.

De data aceasta lăsăm deoparte toate adjectivele supărătoare şi ne aşezăm la masa de scris fără mânie, ci liniştiţi parcă, după ce însfârşit începem să deslegăm taina unei dramatice existenţe. Alături de rândurile cari ne vestesc drumurile d-lui Virgil Madgearu, la Sinaia şi înapoi, alte informaţiuni vin să confirme concluziile noastre. D. Ion Mihalache se duce, de pildă şi cu multă dragoste, la Topolovenii frumoaselor sale începuturi sau la Dobreştii inimii sale. D. dr. N. Lupu, cu toate nenumăratele păcate cari-i macină câte puţin în fiecare zi şi noapte şi prestigiul şi cariera, în clipele sale de supărare se duce la Arsura. D. Alexandru Vaida îşi împrospătează tinereţea la Valea Seacă. D. Gheorghe Tătărescu se refugiază foarte des la Poiana, iar d. Octavian Goga la Răşinari, lângă tristul mausoleu istoric al aprigului Şaguna. Fiecare fruntaş politic, oricare dintre intelectuali şi toţi sbuciumaţii carierelor publice au ca rezervă, pentru deceptii şi bucurii, un loc de repaus şi odihnă, un colţ din pământul ţării, unde există un cimitir al familiei, o casă de ţară, care-şi cere, necontenit, drepturile sale tutelare, o mamă iubitoare, aşteptând îmbrăţişările iubirii, sau cel puţin o melancolică aducere aminte. Dintre toţi oamenii noştri politici, singur d. Virgil Madgearu — aproape singur! — n'are unde să-şi încălzească sufletul şi să-şi împrospăteze puterile. D. Virgil Madgearu se duce la Sinaia. Plimbările acestea sunt, fireşte, admirabile. Amestecat printre profesionistii hazardului, din jurul meselor verzi, sau printre bravii noştri alpinişti cu profiluri biblice, pierdut în puzderia de amorezaţi ai frumuseţilor din Sinaia, d. Virgil Madgearu reuşeşte, poate, uneori, să-şi astâmpere setea de peisaj, să-şi ostoiască simţul naturii care n'a murit încă definitiv în sângele său, dar, vedeţi, este o deosebire mare, între retragerile d-lui Iuliu Maniu de pildă şi evadările săptămânale ale d-lui Virgil Madgearu.

Legenda lui Anteu o fi, cu siguranţă, o poveste, o invenţie a fanteziei antice. Dar nimeni nu-i poate tăgădui semnificaţia. Fiecare dintre noi, de sus până jos, simte câteodată, nevoia de a se întoarce la brazdă. In contact cu pământul puterile sporesc, entuziasmul, de atâtea ori secătuit, se reface, revenirea la locul de plecare, la leagănul copilăriei, este totdeauna un nou botez, o altă baie de energie şi încredere. Legenda lui Anteu rezumă legătura sfântă dintre om şi pământul său. Cine se mai ostenesţe încă şi astăzi, când se citeşte atâta de puţin, să întoarcă paginile mitologiei, înţelege că adevărul e aici, în îmbrăţişarea divină aproape, dintre om şi pământ. Răstălmăcind durerile din trecut, sintetizate în formula tristă a iobăgiei: adscriptus glebae, putem spune că nimeni n'are dreptul să pretindă un rol de conducător, decât dacă simte în el nostalgia pământului natal şi forţa care se desprinde din această legătură fatală.

D. Virgil Madgearu a vorbit tineretului naţional-ţărănist, care, orice s'ar spune despre el, este românesc, rupt din trupul neamului, născut din sărutarea cerului cu pământul nostru. Avea dreptate poetul când spunea că a schimbat plugul în condei şi brazda în călimară. Arghezi nu s'a gândit însă la d. Virgil Madgearu. Am ascultat, pitit într'un colţ, discursul d-lui Virgil Madgearu şi am privit peste feţele fragede care se aflau dinaintea sa. D. Virgil Madgearu e un orator vehement, cutezător, logica sa nu are defecte şi eforturile sale de a intra în ritmul de simţire care pâlpâia în ochii tineretului din adunare sunt, într'adevăr, admirabile. Lipsea însă ceva: sinceritatea. D. Virgil Madgearu a vorbit frumos, dar din cuvintele sale nu se risipea acea

(Urmare în pag. II-a)

Şi icoanele ne spurcă!...

Fraţi Români, să ştiţi că IUDA mai adună milioane
Până şi din ale noastre creştineşti şi dragi ICOANE!...
Pe IISUS NAZARINEANUL nu l'a vândut numai viu:
Il mai vinde şi 'n icoane — răstignit sau în sicriu, —
Precum vinde, — ca să umple pungi de aur, — pe toţi Sfinţii
Inaintea căror pururi ne-au îngenunchiat părinţii!...

Aşa dar, atât pământul, cât şi Sfinţii ce 'n cer urcă,
IUDOVII, cu-ale lor bale, fără nici o teamă'i spurcă!...
Nu e nimeni mai puternic decât IUDA cel urât,

Nu e nimeni să ne schimbe vitregia crudă-a sorţii,
Şi pe toţi, tot mai ca plumbul, ne cuprinde somnul morţii!...

RADU BARDA

Ce face democraţia... „românească"?

Este un fapt dovedit prin experienţa politică a unor state: ideia creerii fronturilor populare a fost discutată şi hotărâtă în congresul Komintern-ului, din August 1935. In adevăr, după această dată am asistat la crearea de fronturi populare, prin fuzionarea comuniştilor cu socialiştii şi cu partidele democratice de stânga, cari au dus: în Spania, la revoluţie iar în Franţa, la anarhia politică pe care o ştim.

Ideia frontului popular, pe cari câtiva inconştienţi politici din democraţia aşa zisă românească o visează şi pentru noi, este, aşadar, de origină pur comunistă. Iar prin realizarea ei, Moscova urmăreşte accelerarea procesului de descompunere a statelor naţionale pentru ca deslănţuirea revoluţiei mondiale în favoarea comunismului să fie posibilă cât mai curând. Chiar dacă nu poate avea nimeni pretenţia de a cunoaşte rezoluţiile secrete ale Komintern-ului totuşi, planurile lui au fost demascate prin trecerea la acţiune a comuniştilor cu dementul concurs al forţelor democratice de stânga pentru crearea acestor fronturi populare. Şi în această privinţă trebue să subliniem acţiunea partidului comunist englez care în unire cu partidul laburist independent, condus de Sir Stafford Cripps, şeful asociaţiilor socialiste din Anglia, urmăreşte realizarea unui asemenea front popular în Anglia. In adevăr, ne informează agenţia „Rador", conferinţa partidului laburist a respins 43 de moţiuni prin cari se propunea constituirea unui front popular. Conferinţa, precizează telegrama, „a socotit că stările politice din Anglia nu îndreptăţesc o astfel de coaliţie".

Iar în raportul partidului laburist „se face apel la toţi membrii partidului de a se abţine dela orice acţiune solidară cu partidul comunist şi cu partidul laburist independent", cari vor să pună bazele frontului popular englez.

Faptul acesta, a cărui însemnătate politică nu trebue să scape nimănui, dovedeşte nu numai că opinia publică britanică al cărei cuvânt în politica imperiului este hotăritor, este ostilă creerii unui front popular. Faptul acesta mai dovedeşte şi intensitatea propagandei Komintern-ului. Să precizăm.

In momentul de faţă majoritatea statelor europene au interzis acţiunea partidelor comuniste. Fac excepţie numai Franţa, Anglia, Cehoslovacia şi, mi se pare, Bulgaria. Cu toate acestea, după cum spuneam şi în articolul de eri, agitatorii comunişti se plimbă nesupăraţi pretutindeni. Acolo unde comunismul este declarat ilegal, agitatorii acţionează subteran; acolo unde partidele comuniste au fiinţă legală, bandele comuniste se dedau la atentate, ca în Franţa; la revoluţii, ca în Spania sau, deocamdată la creiarea unui front popular, ca în Anglia.

Aşadar, este clar, comunismul acţionează pretutindeni potrivit stării de dezagregare în care se găseşte statul respectiv. Ceeace îşi pot permite, agenţii Moscovei, nesupăraţi de nimeni, la Paris, nu-şi pot permite, acum, la Londra. Pentrucă nu este copt îndeajuns fructul acesta amar al revoluţiei...

Dacă în Anglia, ţară depărtată de toate conflictele politice meschine cari planează, permanent, în atmosfera continentală; ţară care are o ideală unitate naţională realizată de secole şi desăvârşită prin idealurile mercantile, comune, pentru toată lumea britanică; dacă în această ţară, calmă, însufleţită de un nobil patriotism, în care muncitorul are ce mânca iar şomerul este ajutat de stat, — sunt posibile exibiţiile atât de primejdioase ale comunismului care acum câteva zile se deda la dezordini în stradă iar azi vrea să creeze un front popular pentru a guverna, — atunci, de România de pildă, ce să mai zicem? Realitatea aceasta este:

Iar noi, — şi mă gândesc mereu la *noi*, că pentru Români începutul şi sfârşitul lumii trebue să fie aici între frontiere, — iar noi, o repet, ce facem?

Ştefan Ionescu

„Expoziţia inventatorilor" sau despre un jidan cu cazier

de CONST. IONESCU

A apărut mai zilele trecute, într'o foaie de peste drum, o poză pe trei coloane, în care d. ministru Costinescu zâmbea frumos în mijlocul unui grup de... inventatori. Aşa cel puţin s'ar fi putut crede, fiindcă ăsta era textul explicativ: „D. ministru Costinescu la expoziţia inventatorilor români".

Ceiace ne-a înveselit mult a fost figura radioasă a ministrului sănătăţii. Marele industriaş se simţea fireşte, flatat de atenţia pe care aceşti presupuşi logoditi cu geniul, inventatorii, i-o acordaseră invitându-l în mod special să se fotografieze în mijlocul lor.

Nu ne-am putut reţine un spontan hohot de râs, văzând că până şi circumspectul fabricant de cuie de pe Valea Prahovei a căzut în cursă.

O cursă abil întinsă, de doi indivizi cari n'au comun cu ceiace se înţelege prin „invenţie" decât o rară abilitate de a scoate, în fiecare an, câteva sute de mii de lei cu această banală, dar rentabilă, născocire pe care ei o numesc pompos „expoziţia inventatorilor români".

De fapt, iniţiaţii, adică cei păţiţi, nu recunosc în ea decât cea mai şmechereasă întreprindere jidănească pentru escrocarea inventatorilor români.

Pentrucă, aşa cum se întâmplă totdeauna când e vorba de un lucru necinstit, şi păcălitorii d-lui ministru Costinescu sunt tot doi jidani: ing. Dumitru şi Pascal Brănişteanu sau, aşa cum aţi înţeles şi dv., David şi Hascăl Braunstein, tatăl şi fiul, persoane onorabile, s'ar putea zice, cu telefon şi maşină.

Numai că scuturându-i puţin de zorzoanele care-i împodobesc, îi aflăm într'o situaţie nu tot atât de strălucitoare.

In adevăr Dumitru Brănişteanu a fost în tinereţea lui mizeră un simplu lucrător tâbăcar. La moartea tatălui său, un încadrator de tablouri, H. Braunstein, care îşi avea, pe vremuri, dughiana, pe undeva pe lângă Biserica Amzei, i-au rămas moştenire câteva tablouri şi un loc viran în str. Romană 140, unde în urmă şi-a construit un imobil ca un palat.

Cum vedeţi, inventivul lucrător tâbăcar a ştiut să se descurce. A vândut tablouri, a mai făcut câteva afaceri al căror rezultat a fost un proces intentat de tizul său Beno Brănişteanu dela „Adevărul" — şi şi-a instituit un copios cazier la poliţia Capitalei.

Toate acestea nu l-au mulţumit însă. Alta îi era vocaţia: a devenit inventator, brevetând un proector şi o maşină de imprimat, care s'ar dovedi ingenioase, dacă primul nu s'ar întâmpla să fie cunoscuta lanternă magică, pe care orice manual elementar de fizică o descrie şi a doua n'ar semăna leit cu rudimentara presă dela 1455 a lui Gutenberg. Tot odată şi-a adăogat, ca un decor necesar, titlul de inginer şi de aici lucrurile au mers strună: ajutat de fiul său, Hascal Braunştein, care nu ştim în ce măsură este, aşa cum îi place să-şi zică, avocat, a deschis un birou de brevete de invenţiune, pentru ca mai

(Urmare în pagina 5-a)

Camaşa de forţă

Un răspuns

Intr'un autobuz.

Vine controlorul şi se adresează unui pasager:

— Trebuie să plătiţi o amendă de 12 lei!

— Pentruce?

— Pentrucă nu aţi vizat biletul de corespondenţă la suire.

— Dar n'am ştiut că trebuie vizat...

— Citiţi vă rog afişul nostru. Iată-l colo, lipit.

— Nu ştiu carte.

— Cum, nu ştiţi? Purtaţi... văd. ochelari.

— N'are-afface. Profesorul Gh. Marinescu nu poartă ochelari...

— Văd pe genunchii d-voastră o carte şi încă în limba franceză...

— N'are-afface, domnule — răcni pasagerul — Sandu Tudor nu poartă la subţioară cărţi franceze? Şi, totuşi, e complet analfabet..

Ecce-jidanul

de protop. ION MOŢA

Articolul meu *„De vorbă cu un student care mă înfruntă printr'o scrisoare"*, publicat ca foileton în numărul dela 30 Sept. al *„Porunci"*, a avut darul de a trage vălul de pe faţa unui pui de năpârcă, arătându-mi-l în toată urîciunea lui, par'că zicându-ne: „ECCE-JIDANUL"...

Publicându-i scrisoarea, eu m'am oprit la fraza prin care mă făcea... *„distrugător de vieţi, pe cari „Domnul" le-a dat şi dintre cari El şi-a ales pe Apostolii Săi..."* şi spuneam: *„Această frază miroase tare a Talmud"*, ba toată scrisoarea mai-mai aş crede că vine dela un tiner (sau chiar bătrân şi şiret) Evreu..." Şi aveam dreptate.

Căci scrisoarea nici vorbă să-mi fi venit dela un nepot al Părintelui Chirică din Ploeşti! Părintele Chirică ARE un nepot cu numele IOAN, dar acesta, cetind articolul, mi-a trimis următoarea întâmpinare:

PREA CUCERNICE PARINTE ION MOŢA,

„Am citit cu stupoare şi cu toată justificata indignare, scrisoarea publicată în românescul ziar „PORUNCA VREMII", ce v'a fost adresată de un oarecare „Ion Chirică student" *şi pretins* „nepot al Părintelui Chirică din Ploeşti", *prin care cu o impertinenţă ce dovedeşte adevărata-i identitate de „ROMÂN" pripăşit de prin ghettourile galiţiene, dă lecţii de morală creştină şi de atitudine naţională, unuia dintre*

S. S. pr. GH. CHIRICA

cei mai încercaţi părinţi pe frontul independenţei noastre etnice şi aceluia care şi-a dat jertfă nobilul fiu pentru Hristos.

„Ţin să vă fac cunoscut că numele de Chirică îl poartă în jud. Prahova numai două familii înrudite, aceia a Preotului Chirică din Ploeşti şi a fratelui său Preotul Chirică din Câmpina, al cărui fiu sunt. Primul, fost profesor, a peste 30 de ani la liceul din Ploeşti căruia i-a infiltrat spiritul naţionalist, iar al doilea, Preot cu gradul de căpitan care a făcut războiul de întregire şi a luat parte la ocuparea Budapestei cu primele trupe româneşti. De 30 de ani face politică naţionalistă fiind animatorul naţionalismului în Prahova, alături de Profesorul A. C. Cuza.

„Astfel că nici unul din cei doi apostoli ai altarului ortodox şi ai românismului n'ar fi putut creşte, în spiritul iudeo-comunist, un fiu ca acela presupus în scrisoarea primită de Sfinţia Voastră.

„Aşa dar, totul nu este decât o mistificare, un laş care neîndrăsnind să-şi spună mârşavul nume, iscăleşte cu acela al unui adevărat român. Nu ar fi de mirat ca spurcăciunea care se pretinde nepot de preot ortodox să fie fiul sau nepotul unui haham şi cu atât mai dureros ar fi dacă într'adevăr ar fi dintre cei născuţi în legea creştină.

„Vă rog, venerate Părinte, să binevoiţi a desminţi ruşinea care ar fi putut pluti asupra celor două familii de preoţi de a avea în sânul lor un asemenea renegat.

„Fiţi încredinţat de stima şi admiraţia ce vă păstrăm toţi cei ce simţim cu adevărat româneşte; aştept binecuvântarea Sfinţiei Voastre.

Ion Chirică
Câmpina

Iar părintele Chirică din Ploeşti mi-a trimis şi d-sa o scrisoare, în

(Continuare în pag. II-a)

SPORT

Afaceriștii „Phoenix" din Baia Mare

Sportul românesc năpădit de jidani

Intre grupările ce fac parte din actuala formulă divizionară, se află și echipa judeo-maghiară „Phönix" din Baia Mare.

Grupare corporativă, formată exclusiv din jidani, servește interesele de reclamă ale fabricei jidănești „Phönix".

Footballul a devenit noua sursă de venit a jidanilor afaceriști.

Sportul servind drept paravan, pentru a masca anumite afaceri în stil mare, aceasta e noua ocupație de predilecție a perciunaților din țara noastră.

Trebue să recunoaștem că în această materie jidanii sunt foarte oportuniști. Epuizând toate domeniile în care se putea lucra, au abordat unul nou.

Pozând în sprijinitori ai mișcării sportive din această țară, au înființat grupări (ce le poartă numele lor sau al instituțiilor jidănești ce le patronează: Phönix, D. U. Itic Goldemberg sau Textila Moritz Wachter), numai pentru a-și face reclamă sau a nu le fi descoperite anumite uneltiri pe care acum le fac la adăpostul sportului românesc, pe care-l murdăresc cu activitatea lor nefastă.

Cum a ajuns gruparea judeo-maghiară „Phönix" în divizia A?

Nici nu se putea altfel decât prin mijloacele ce le au în sânge: cumpărând jucători sau grupări, după împrejurări, atunci când n'aveau nici o șansă să câștige în mod cinstit.

Această manevră au repetat-o, până au fost descoperiți.

S'a instituit o anchetă.

Anchetatorii, persoane deasupra oricăror bănueli, deși convinși ca și noi de matrapazlâcurile jidanilor dela Phönix, au închis dosarul pentru a pune capăt unui scandal ce ar fi pătat prestigiul atât de frumos al soccerului românesc.

Și musamaua s'a întins.

Vom da noi însă, la iveală, tot adevărul în această incalificabilă murdărie jidovească, pentru a afla, și cei ce nu cunosc amănuntele, cum înțeleg să activeze jidanii în sport.

Vom arăta cine reprezintă la F.R.F.A. interesele grupării jidovești „Phönix" din Baia Mare.

*

Sportul a fost năpădit de jidani.

Era singurul domeniu în care nu pătrunseseră acești distrugători a tot ce e bun și curat în această țară.

N. Dumitrescu

Anglia a învins Irlanda cu 3-0 (0-0)

Londra, 7. — La Blackpool a avut loc matchul internațional de football între echipele reprezentative ale Angliei și Irlandei. In prezența unui public spectator, în număr de 45.000, echipa engleză a câștigat cu 3 : 0 (0 : 0), dispunând net de adversarul său, cu toate că până la pauză ambele echipe au desfășurat un joc egal.

Arena „Venus" se renovează

Terenul va fi gazonat

Conducerea clubului campion a înaintat o adresă F. R. F. A.-ei prin care aduce la cunoștință forului suprem că orice activitate sportivă pe arena din Splai va fi sistată, aceasta deoarece terenul va fi gazonat.

Tribunele vor fi renovate, se vor construi cabine moderne pentru jucători, și un bazin de înnot. Se va face o trecere separată dela teren la cabină pentru jucătorii și arbitrii să nu vie în contact cu publicul.

Matchurile pe cari le mai ure ae susținut „Venus" în actualul tur le va susține probabil, pe arena A. N. E. F., unde se vor și antrena.

Dacă timpul va permite și lucrările vor fi terminate, terenul va fi din nou întrebuințabil dela 15 Noembrie. In caz contrar, activitatea pe această arenă va fi reluată la primăvară.

Arbitrii nu vor să mai conducă matchuri în Capitală

Urmările cazului Mureșan

Arbitrii au înaintat C.C.A.-ului o adresă prin care aduc la cunoștință comisiei că nu vor să mai conducă matchuri în Capitală, aceasta în urma incidentului a cărui victimă a căzut arbitrul matchului „Gloria"-„Venus" — d. Mureșan.

C.C.A.-ul n'a admis cererea arbitrilor, dar le-a dat încuviințarea de a putea să oprească matchul atunci când se iscă vre-un scandal care ar împiedica buna desfășurare a partidei.

O măsură care va da naștere la multe discuțiuni pro și contra.

Vom reveni.

C. C. N.-ul și cazul Mureșan

Ședința de aseară. Deciziuni

Se omologhează jocul cu rezultatul depe teren 1-1.

Se pedepsește gruparea Venus cu 5.000 lei amendă în conformitate cu prevederile art. 194, 195, 196 și 285 din R. A. și dispozițiunilor publicate în Rombol nr. 233 și 234/936.

Se invită comisiunea Districtuală de football a ne comunica dacă agresorul Ivănescu Nicolae este membru al vre-unei grupări.

Comisiunea va cerceta cazul de mai sus după răspunsul districtului.

*

Se respinge ca netaxată contestația grupării H. L. A. introdusă înaintea jocului cu gruparea Telefon Club disputat în București la data de 3 Octombrie 1937.

Constatându-se că gruparea Sporting din Chișinău nu s'a prezentat spre a disputa jocul de campionat cu gruparea Victoria Constanța programat pentru ziua de 3 Octombrie 1937, în Constanța.

*

Comisiunea făcând aplicarea art. 140 al. ultim din R. A., pedepsește gruparea Sporting cu 2.000 lei amendă și omologhează jocul cu două puncte fără goal-average în favoarea grupării Victoria Constanța.

HOCKEY

Cum se va disputa campionatul național

Comitetul federal de hockey pe ghiață a decis ca disputarea campionatului să se facă în viitor pe Ligi. S'au format trei ligi: Muntenia, Bucovina și Transilvania.

Holtzer a învins pe Dulham

Paris, 7. — In orașul Algir a avut loc un match internațional de box pentru titlul mondial al categoriei până.

Boxeurul francez M. Holtzer a învins la puncte pe belgianul Dulham.

ECOURI

de pretutindeni

IN CADRUL eliminatoriilor pentru campionatul mondial, Austria a învins Letonia cu 2-1.

Prin prisma rezultatului credem că Austria va trebui să lupte din răsputeri contra Ungariei, ai cărei jucători dețin o formă foarte bună.

*

DUPA ultima etapă, clasamentul Austriei se prezintă astfel :

Austria	5	5	0	0	13	3	10
Rapid	5	4	0	1	16	5	8
Sportklub	5	2	2	1	12	11	6

Ultima clasată este :

F. C. Wien	5	1	1	3	9	16	3

*

IN CAZ că partida „F. C.-Rapid" „Amefa" nu se dispută pe arena din Giulești, matchul va avea loc, tot cuplat cu „Juventus"-„Crișana" pe terenul din Obor. Aceasta de oarece stadionul „Venus" e în reparație.

*

UN REPREZENTANT al C. C. N-ului, unul al comisiei sanitare și unul din partea comisiei de terenuri vor fi de față la începerea lucrărilor de pe arena din Splai. Aceasta deoarece gruparea campioană vrea să fie la adăpost de orice surpriză.

*

CAMPIONII României, în urma accidentului întâmplat arbitrului d. Mureșan, cu prilejul matchului „Venus"-„Gloria" a fost amendată cu 5.000 lei pentru că n'au avut suficiente măsuri de pază pe teren.

Găsim această sancțiune eronat aplicată, de oarece au fost jandarmi suficienți și, mai mult, chiar victima declară că gruparea organizatoare n'are nici o vină în acest caz.

C. C. N.-ul crede că e nevoie de desfășurat armate întregi pentru a se menține ordinea unei dispute de football ?

Dacă nu, nu găsește că au fost suficienți 200 jandarmi ? Sau poate că ar vrea ca de fiecare spectator să fie un jandarm...

De altfel „Venus" a făcut o adresă prin care arată că nu va plăti amenda nejustificată cu nimic.

Omul fără țară dă verdicte

(Urmare din pag. I-a)

învăluitoare căldură care se desprindea altă dată din retorica lui Nicolae Filipescu sau din vorba părintelui Lucaci, sau care se transmite astăzi oricui, din cuvântările d-lui Alex. Vaida, Octavian Goga sau Ion Mihalache — pentrucă d. Virgil Madgearu e un dialectician numai și atâta tot. Discursurile sale patriotice, cu unele ușoare retușeri de redactare, pot să fie rostite oriunde în altă parte.

Cercetându-i actele, oricine poate vedea că d. Virgil Madgearu nu este nici descendent al clasei noastre boierești și falite, nici o ramură desprinsă din umbra satelor, un copil al robilor de altădată. Atunci? D. Virgil Madgearu a pătruns în gospodăria românească, recent, sau este o rămășiță greu de identificat al scursorilor Fanarului. In această privință d. D. R. Ioanițescu a fixat admirabil penibila poziție a d-lui Virgil Madgearu față de comunitatea românească, spunând că toată lumea se'ntreabă dacă d. Virgil Madgearu e grec sau armean — dar de român nimeni nu vorbește.

Nu punem la îndoială bunele intenții ale d-lui Virgil Madgearu și, oricum, strădania sa de a se integra în simțirea românească este demnă de laudă. Dar atâta numai nu e de ajuns. Drama d-lui Virgil Madgearu stă în lipsa sa de aderență cu istoria noastră și pământul național. D. Virgil Madgearu e un mare om de bibliotecă, un temperament de luptător, un doctrinar și ar putea fi chiar revoluționar. Peste truda sa însă plutește această absență a pasiunii, dragostea sa de țară e artificială, iar discursurile sale patriotice sunt par'că sticlă pisată.

I. P. Prundeni

Mișcarea LITERARA și artistică

Teodor Al. Munteanu:

„Viori de lut"

Ar fi o inadvertență dacă aș afirma că poemele colegului Munteanu nu le-am citit decât în placheta elegantă apărută în ultimele zile. Ar fi o trădare a trecutului în care răsfoiam caietul cu versuri și vise, discutând asupra lor, fără pretenții doctorale și invidie colegială, ci cu căldura care ne ralia în serile de tipografie sau birou. De aceea, acum, când am înaintea mea volumul cu coperta strălucitoare ca o haină de preț, nu resimt în fața paginilor netăiate curiozitatea unui obiect necunoscut, ci bucuria unei izbânzi și parfumul clipelor trăite împreună.

Știu însă că un volum de poezie nu se prezintă printr'o pledoarie. In viața noastră sistematizată pe specii și clase nu este nimic nereglementat — și poezia, acest produs minunat al fanteziei umane, a fost îngrădită în anumite regule de artă. Horațiu și Boileau până la esteticienii noștri docți și cu ochelari au căutat să demonstreze logic și irefutabil, ceeace nu era decât absurd și relativ, că poezia este o știință; ceva mai mult, sensul lor o meserie. N'am crezut acest lucru niciodată și mai puțin atunci când am văzut cum se zămislește o poezie. Deaceea pot să afirm că „VIORI DE LUT" nu sunt o succesiune de reguli, cum un cod este un complex de legi, ci produsul unei simțiri, necatalogată în niciun tom științific, ci izvorâtă furtunos din suflet ca o nostalgie, durere, speranță sau regret, sau cum spune autorul :

Am înmănunchiat aici ca'ntr'un [pahar
Buchete de triștețe și cuvinte
Crescute în amiezi de vis polar
Din doinele aducerii aminte.

Mi-am scuturat sufletul de promo- [roacă,
Prea greu gemea sub chinga de [poveri,
Prea multe nopți chemai la clacă
Să-mi spună basmul aceluiași ieri.
(Cuvânt)

N'am căutat nici mai departe decât această subtilitate care să-mi releveze pe poet. Am aruncat bisturiul din mână, devenit inutil în analizarea unui volum de poezii și uitând subit o sumedenie de legi poetice, dintre cari nu puține ale d-lui Mihail Dragomirescu, am început să recitesc volumul :

...Și viorile cântă tot mai trist.
Fiecare notă e un plâns înăbușit,
Fiecare gamă pare o viață înge- [nunchiată ;
Gândul senin s'a topit pe undeva, [prin vreme,
Din noapte crește vânăt nenoroc.
(Popas)

O strofă din viziunea unui poet la un popas. Viziune dezolant de tristă pornită poate mai mult din subconștient decât din rațiune, care judecă altfel viața, care nu poate percepe apropierea invizibilă a destinului în acel „vânăt nenoroc". Un popas care trădează o tristețe biologică și nu afectată, tristețe iruptă în versuri. Destinul cuiva însă nu poate fi numai trist, deși orice bucurie în fața inutilității noastre nu este decât o palidă iluzie. Ne amăgim cu vorbe și într'o bună zi ne regăsim ca autorul:

Să mergem, prietene, înapoi prin [miriști de vreme.
Fii tare. Nu tremura. Nu ai dece te [teme.
Apucă-mi mâna încet să simți că [nu ești singur și nu
Cobori, plângând, pe trepte sparte'n [altă lume numai tu.
(Regăsire)

Tristețea sbucnește din fiecare vers odată cu verbele. Melancolia timpurilor trecute, a toamnelor tăcute și a noptilor petrecute în veghe, revin tumultuos în strofele în cari poetul privește îndărăt. Poate este nostalgie, sau poate oboseală, în tot cazul o filozofică resemnare ca 'n versurile:

Nu te'ntrista că drumul ni se rupe.
Nu plânge, draga mea.
Să bem tăcuți luceferii din cupe
Și să uităm că despărțirea'i grea.

Dece-am mai plânge astăzi când [știm bine
Că în nimic și nicăieri
Nu mai găsim ce nu puturăm ține,
Iar râsu'i frânt de cruzi corăbieri?
(Despărțire)

Este sincera manifestare a unei resemnări după o experiență înecată în apele nesansei, este naufragiul corăbiei care se intitulează viață. Sinceră fiindcă trista resemnare, în conștiința inutilului, vine din adâncuri telurice. Sunet scos din viori de lut! Ce suntem noi altceva decât niște viori prin care pământul își cântă bucuria unei clipe bete în permanentă rostogolire, sau tristețea unei înfiorătoare presimțiri? Fericire sau tristețe se alternează ca și clipele unui ceas ce poate ține și o veșnicie, iar noi, simple rezonanțe ale acestor capricii cosmice. Volumul „VIORI DE LUT", un fuior de triști ale momentului, este cântecul pornit din adâncuri, ruga rostită de un păgân, într'un moment de involuntară retrospecție:

La noapte voiu pofti toamna în [odaie
Să răscolim vatra cu tăciuni
Și'n cădelnițarea pânzelor de ploaie
La un pahar de must, să rostim [rugăciuni.
. . . . . .
La noapte îmi voiu aduce aminte de [mine;
De bucurie voiu turna toamnei alt [pahar,
Și, ca un avar,
Voiu strânge clipa ca să o vărs în [mâine.
(Gând nou)

Am închis volumul cu ultima filă răsfoită și ultimul vers citit. Am resimțit tristețile adânci din rândurile muzicale și m'a durut câtă suferință înconjoară frumosul. Dar nu m'am resemnat ca autorul avid de luceferi, din cupă, ci am blestemat viața care ne-a trezit dorința de frumos. Poate cu o concepție mai puțin estetică, am avea puține idealuri frânte și dureri nemărturisite. Și atunci în momentul în care viața — ca și versurile — era tristă în fața frumosului, am bănuit durerea pământului în fața artei izbucnită temerar spre culmile albastre și am înțeles că „VIORI DE LUT" sunt chiar viața.

Eugen Victor Popa

Aspecte, Insigne, Comentarii

„Puncte cardinale în haos"

— cartea de înaltă gândire națională a d-lui prof. NICHIFOR CRAINIC, va apare în curând în a doua ediție.

„Temelie de veac nou"

— volumul de poezie românească al d-lui Vasile Militaru, va apare în curând la *„Cugetarea"*.

La „Studio"

— în fiecare seară, la orele 9, se reprezintă „George și Margareta", comedie de autorul englez Gerald Savory, în regia d-lui Soare Z. Soare.

Biletele se găsesc de vânzare la casa special amenajată dela Teatrul Național și în permanență la casa Studioului (telefon 5.15.53).

Primul matineu se dă Duminică 10 Octombrie, cu „MUȘCATA DIN FEREASTRA" de d. Victor Ion Popa.

D. Pan M. Vizirescu

— pregătește o foarte interesantă operă analitică intitulată: „VALORI ALE POEZIEI NOASTRE DE AZI", în care vor fi prezentați cei mai reprezentativi poeți români din zilele noastre.

„Viața lui Iisus"

— studiul d-lui Mircea Streinul, va fi încredințat peste câteva zile unei edituri din Capitală.

„Studii și documente literare"

— vol. VI închinat „Junimii" și vol. VIII închinat „Semănătorului", prin care d. prof. I. E. Torouțiu s'a situat definitiv printre cei mai noi istoriografi români, vor fi peste câteva zile în librării.

Din „Neamul Românesc"

— pentru popor ne-au sosit de curând două numere deodată: 18 și 19.

Nu știm cât e de răspândită această bună revistă, fiindcă despre folosul mare pe care ea îl poate aduce satelor noastre ni se pare de prisos să vorbim.

Stau în fruntea colaboratorilor d-nii: *N. Iorga, G. G. Longinescu, I. Agârbiceanu.*

„Colțuri de cremene"

— volumul de stihuri al lui NICOLAE ANCUȚA RĂDOI către VĂRUL ION, apărute în intransigenta revistă naționalistă „SFARMĂ PIATRĂ", va fi peste câtva timp în librării.

„COLȚURILE DE CREMENE" vor constitui un adevărat eveniment literar.

„Spitalul"

— revistă medicală lunară, aduce în ultimul număr (Septembrie) colaborarea d-lor : dr. Dem. O. Vasiliu, R. Bejan, dr. Axente Iancu, dr. Dumitru Roșca, dr. Simion Almășanu, Tiberiu Ghițescu, etc.

Cronica măruntă bine susținută de d-nii: dr. C. Fortunescu, Doc. dr. V. Trifu, dr. M. Cardaș și dr. D. Paulian.

Ecce - jidanul

(Urmare din pag. I-a)

care se leapădă ca de Satan de acel fals „nepot", arătând că nu are decât un nepot, pe Ion, fiul fratelui sfinției sale, preotul Ioan Chirică din Câmpina și acel nepot e student, în prezent sub drapel, (care mi-a trimis scrisoarea de mai sus).

„Ați fost indus în eroare de un *ticălos!*"... exclamă Cucernicia sa. Părintele Chirică din Ploești e fiu de răzeș Moldovean, de 40 ani părtaș la frământările naționale cele mai desinteresate și, cald îndrumător al tinerimei spre tot ce e bun și frumos. In casa sa a ars mereu flacăra naționalismului, și nu are nici un nepot cu suflet pervers ca al celui cu scrisoarea către mine. In Nov. a. trecut (1936) păr. Chirică a fost chiar obiectul unei înălțătoare sărbătoriri din partea ploeștenilor, cari, cărturari și popor, și societățile toate, l'au înconjurat cu dragostea lor, în prilejul trecerii sfinției-sale la pensie.

Ce îndrăzneală, să vii tu, pui de viperă ieșit din Marea Moartă, să te dai „nepot" al acestui vrednic preot, pentru ca sub această firmă, să arunci ponoase asupra unui frate al său întru Hristos și întru românism !...

ECCE-IUDA !

Prot. Ion Moța
Orăștie

Faceți zid în jurul Altarelor!

Dați pentru slava Bisericii noastre creștine. Fără o Biserică tare ne prăpădim în dezastrul Spaniei

Din inițiativa d-lui profesor N. Iorga, mâhnit și revoltat de jalea în care se sbate Sfânta Biserică Udrican, „Porunca Vremii" a deschis o listă de subscripție, adresată EXCLUSIV SUFLETULUI ROMANESC ȘI CREȘTIN, spre a-și apăra sfintele Altare ale lui Hristos.

Toate sumele subscrise, se vor strânge într'un „FOND NAȚIONAL PENTRU APARAREA BISERICII STRABUNE", la dispoziția marelui nostru Nicolae Iorga, care, împreună cu I. P. S. PATRIARH, va avea să hotărască destinația ce i se va da.

Subscripția s'a deschis pentru a se reface clădirea și pictura sfintei Biserici Udrican, asfixiată de intoleranța ghetto-ului Văcărești din Capitală. Subscripțiile, însă, în acest fond de apărare creștină se vor permanentiza chiar după acoperirea cheltuelilor cerute de refacerea Bisericii Udrican, ele urmând să aline durerile tuturor lăcașuri'or străbunei noastre credințe, mai ales a acelora cari au o însemnătate istorică și să servească la ridicarea de noui Sfinte Biserici acolo unde un stat democratic și francmasonic nu se prea grăbește să intervină.

Așteptăm cu nădejde dania Țării.

ROMANI și ROMANCE, pentru ziua de mâine a copiilor voștri, spargeți piatra din inima voastră ! Dați pentru slava lui Hristos, dacă nu vreți să ajungem în tragedia Spaniei.

Soldul zilei (a 53-a) precedente lei 239.742

D. Ionescu, București	200
Colecta Radu Chirovici, Odorhei:	
M. Ivănescu, perceptor	50
Nistor Ioachim, pensionar	20
Ironim Gunea, funcționar	10
Tănase Suboni, funcționar	10
Dromea Const., plutonier	10
Neacșu B., plutonier	5
I. Grigoriu	10
Marcu Nicolae, gardian public	10
Navrea Vasile, funcționar	20
Lt. Oprișor Lazăr	20
Ioan Georgescu, învățător	10
Ciovică Ștefan, brigadier silvic	10
Iosif Stefu, funcționar	20
Terențiu Dringău, funcționar	10
Taus Gheorghe, funcționar	10
Aron David, funcționar	20
Vasile Onu, funcționar	20
Toma Enescu, funcționar	10
Petru Cataveiu, funcționar	30
General C. Manolescu, Craiova	100
Colecta pr. D. Tolescu, Mândrești-Putna	350
Inv. Lazăr Radeș, Călărași-Batoș	100
Total lei 240.797	

Stimate domnule director,

Cu poșta de astăzi am expediat suma de lei 305, rugându-vă să bine voiți a o adăoga la sumele ce ați strâns până acuma la *„Fondul național pentru apărarea Bisericei strămune"*.

O parte din puținii români din Odorheiu, în special cei mai săraci, cei ce-și trăesc zilele numai din salariul ce primesc dela stat, ca slujbași, au dat obolul lor pentru Sfânta Biserică strămoșească. Numele lor îl comunic în alăturata listă.

Păcat mare săvârșesc în fața lui Dumnezeu și a Neamului, românii avuți din Odorheiu cărora le tremură mâna atunci când trebue să-și dea obolul pentru Sfânta Biserică dar care în schimb risipesc banii pe feldefel de lucruri nefolositoare și drăcești.

Acum o lună, când am primit leafa pe August, am trimes și eu 80 de lei, adică salariul meu pe o zi. Rog pe toți colegii mei din România noastră mare, bogată și frumoasă, dar sărăcită și urâțită de javrele lui Izrael și ale tovarășilor lor, să rupă dela gura copilașilor salariul pe o zi pentru Sfânta Biserică strămoșească, grăbind astfel sosirea timpului mult așteptat în care Sfântul Dumnezeu și Patria le va înapoia însutit tot ce au dat. Numai astfel vom putea asigura și noi funcționarii statului o pâine mai bună copiilor noștri, nu așa amară cum este a noastră.

Primiți vă rog, domnule director, încredințarea stimei mele.

Radu Chirovici
împiegat, Administrația Financiară Odorhei

DE LA O ZI LA ALTA

TEATRU

TEATRUL NAȚIONAL: Poveste de iarnă.
REGINA MARIA: „Kean".
COMOEDIA: Conu Leonida față cu reacțiunea și O noapte furtunoasă.
ALHAMBRA: „Expoziția internațională Alhambra".
TEMPO: „Nepoata... d-lui ministru".
MODERN: „Noaptea de 13...".
STUDIO: George și Margaret.

CINEMA

ARO: S'a născut o stea și completare.
VOX: Taina ocnașului.
CAPITOL: Ogorul, jurnal și completare.
FEMINA: Romanul unui trișor, jurnal și completare
TRIANON: Drumul spre glorie și jurnal.
A.R.P.A.: Pat și Patachon, pasageri clandestini, jurnal și completare.
ROXY: Ogorul, jurnal și completare
FORUM: Femei în dragoste, jurnal și completare.
OMNIA: Buffalo Bill și revistă.
CITY: Reputația d-rei Alemburi și Clasa VIII-a.
ELYSEE: Drumul spre glorie și jurnal
MARCONI: Doamna Bovary, Joc periculos și jurnal.
MODEL: Revolta de pe Bounty, Banda veselă și jurnal.
COTROCENI: Nich gentleman detectiv, jurnal și Silly Simphonyes.
FRANKLIN: Regina junglei și jurnal.
DARLY: Cânt numai pentru tine și Schanghai sub gloanțe.
TRIUMF (Griviței 335): Călărețul mascat și jurnal.
DICHIU: Mesagiul secret, jurnal și completare.
PACHE: Nu vă încredeți în bărbați cu Joan Crawford și Clark Gable, jurnal și complectare.
MILANO: Inamicul femeilor, completare și jurnal.
AIDA: Desonorata și Reputația d-rei Alembury.
BARCELONA: Mica prințesă și jurnal Fox.
CENTRAL: Agentul secret, complectare și revistă.
VOLGA-Dorobanți: Panama, jurnal și completare colorată.
ILEANA (sală și grădină, str. Avrig 1): O lacrimă pe un mormânt.
ȘIC: Copii de vânzare și Dragoste în taxi.
DORY: Suflete sbuciumate și Revolta de pe Bounty.
UNIC (Piața Filantropia): Copilul elefanților, jurnal românesc și Michy-Maus.
DIANA: Sub masca diavolului, jurnal și completare.
LILLI: Parada dragostei, jurnal, completare și revistă.
FLORIDA: Vladia Corsacov și Periferie.
CARMEN-SYLVA (Kisseleff): Săraca fetiță bogată și Aventuriera din Monte-Carlo.

RADIO

Joi 7 Octombrie

13.00. Ora. Culturale. Sport. Cota Dunării.
13.10. Concert de prânz. Orchestra Vasile Julea : (voce : Ion Luican).
14.10. Radio jurnal. Ora. Mersul vremii; Bursa; Știri interne și externe.
14.30. Continuarea concertului.
15.00. Ultimele știri.
19.00. Ora. Mersul vremii.
19.02. Muzică de dans. Orchestra de salon Radio, dirij. de Const. Bobescu.
20.12. Fragmente din operele lui Wagner (discuri).
20.55. Programul concertului simfonic, de Emanoil Ciomac.
21.15. Concert simfonic al orchestrei Filarmonica, dirij. de George Georgescu : (Transmisiune dela Ateneul Român).
In pauză: Sport. Radio jurnal.
23.00. Muzică distractivă (discuri).
23.45. Jurnal pentru străinătate în limba franceză și germană.
23.55. Ultimele știri.

RADIC EXPERIMENTAL
21. Muzică variată.
21.20. Informațiuni universitare.
21.30. Muzică românească și distractivă.

Vineri 8 Octombrie

6.30. Deschiderea emisiunii; Gimnastică ritmică; Radio jurnal; Concert de dimineață (discuri); Sfaturi gospodărești și medicale.
7.30. Inchiderea emisiunii.
13.00. Ora. Culturale. Sport. Cota Dunării.
13.10. Concert de prânz. Orchestra Radio.
14.10. Radio jurnal. Ora. Mersul vremii; Bursa; Știri interne și externe.
14.30. Muzică vocală (discuri).
15.00. Ultimele știri.
15.00. Ora. Mersul vremii.
19.03. Concert de după amiază. Orchestra Jean Sibiceanu: (voce: Cristian Vasile).

UNIVERSITATEA RADIO
20.15. „Țăranul" în concepția poporului românesc„ de prof. Nicolae Iorga.
20.35. Concert de vioară. Al. Theodorescu.
21.15. Seară de operă: „Andre Chenier", dramă lirică în 4 acte de Giordano (discuri).
Orchestra și Corul Operei Scala, dirij. de Molajoli.
In pauza I-a (21.40—21.55): Cărți și reviste.
In pauza II-a (22.25—22.35): Radio-reviste.
In pauza III-a (22.15—23.25): Sport.
23.45. Jurnal pentru străinătate în limba franceză și germană.
23.55. Ultimele știri.

RADIO EXPERIMENTAL
21. Muzică variată.
21.20. Informațiuni universitare.
21.30. Muzică românească și distractivă.

CAPITOL SI ROXY
OGORUL
Jurnal și complectare

VIAȚA POLITICĂ

Referendum-ul „Poruncii"

Cucerirea judaică e înlesnită de trădătorii românismului

— Rezolvarea problemei jidovești e o chestiune vitală pentru existența noastră națională. Se impune o reacțiune grabnică. —

— Răspunsul d-lui Ioan Nicolae, avocat-Călărași —

Invazia evreiască, pe pământul neamului românesc este cea mai primejdioasă infiltrație străină și cuceritoare dela întemeierea unor state românești, în Dacia Traiană. Această ultimă *năvălire de barbari*, are de scop, desființarea noastră ca popor liber în propria noastră țară, atât din punct de vedere economic, cât și spiritual și la urmă, transformarea actualului stat național român într'un stat cosmopolit, condus din toate punctele de vedere, numai de jidani, spre a se creia aici o Palestină Nouă. Acest obiectiv se urmărește, cu metodă, de zeci de ani, de către finanța izraelită, mondială, punându-se la îndemâna evreilor din România, mijloace considerabile, *economice, financiare, politice și sociale.*

COMPLICII JIDANILOR

Nici odată, în cursul istoriei sale, poporul român nu s'a găsit într'o cumpănă mai grea.

De vreo 70—80 de ani, trădători de neam, dintre noi românii (cozile de topor) *95 la sută politicieni români, din toate partidele politice. au contribuit conștient* — adică plătiți cu aur — *sau au contribuit inconștient — narcotizați anume — de idei antiromânești denumite printr'o mistificare, democratice, la desăvârșirea și izbânda năvălirii și cuceririi iudaice în România.*

Nici o pedeapsă fizică sau morală, n'ar fi prea aspră pentru acei trădători de țară și vânzători de frați.

Cele mai multe din aceste reforme se pot realiza, fără modificarea constituției actuale; *însă nimic nu este realizabil,* dacă conducătorii țării noastre nu se românizează și ei.

Pentru alte reforme este necesară modificarea constituției în sensul românesc. înaintea căreia nu văd nici o piedică serioasă, decât bine înțeles, lupta aliantei izraelite universale, a finanței jidovești și a trădătorilor din țara noastră aflați în solda evreilor.

Evreii nu se pot plânge de aceste măsuri de legitimă apărare românească, căci naționalismul și exclusivismul evreilor în mijlocul statului românesc este atât de exagerat, în cât cea ce năzuim noi românii să realizăm, acasă la noi, *nu reprezintă nici 10%, din intransigența, din egoismul, din exclusivismul și din naționalismul judaic,* care însă nu este acasă la el.

Evreii pot pretinde, cel mult, la noi în țară, să se bucure de aceiaș situație de fapt și de drept de care se bucură românii în Palestina.

Câți negustori, câți industriași, câți agricultori, câți profesioniști liberi și câți funcționari români sunt azi în Palestina, admitem să rămână și același număr de evrei și în România. Contra reciprocității pe picior de perfectă egalitate, nu putem fi și nu suntem.

Statele, care intervin în favoarea evreilor din România, pentru a le asigura dominația lor asupra noastră, să facă bine să-i primească în sânul lor, și să le acorde ele, privilegiile ce le cer dela noi pentru evrei, cu prețul desființării noastre.

Cum scăpăm de jidani ?

Intrebuințând exact aceleași mijloace, pe care le întrebuințează ei, în statul românesc, ca să ne desființeze pe noi românii.

Un naționalism excesiv, o solidaritate până dincolo de crimă, un exclusivism total, plus o morală specifică talmudică, sau mai bine zis sovietică ceeace este tot una, care în realitate este negarea moralei creștine.

Acestea sunt armele lor, cu care ne răpun pe noi românii, care nu suntem nici naționaliști, decât cu vorba și numai câtiva din 15 milioane de români, care nu suntem nici solidari în fața primejdiei, care ne sfâșiem unii pe alții împărțiți în vre-o 20 de partide sau fracțiuni politice, în hohotul de râs al jidovimei satisfăcute.

Imediat ce vom întrebuința față de evrei, în mod serios și efectiv, armele pe care le întrebuințează ei, contra noastră, consecințele ar fi vizibile foarte repede. Aceste consecințe ar fi: boicotul comercial, boicotul economic și boicotul social are s'ar traduce prin eliminarea totală a evreilor, din armată, din justiție, din învățământ, din funcțiuni publice, precum și înlocuirea lor, dela posibilitatea de a deveni proprietari și mai ales de a deveni proprietari rurali.

Legea din 22 Martie 1937, pentru încurajarea și organizarea agriculturei este din acest punct de vedere criminală. Probabil că vre-o unealtă jidovească a strecurat în lege cele câteva articole antiromânești.

Industria care furnizează fabricate întregului comerț, trebue naționalizată și etatizată imediat *asemenea* și comerțul de cereale; *iar la numărul comercianților detaliști să se aplice* numerus proporționalis *adică să rămână atâți negustori evrei, câți se cuvine să aibă populația jidovească față de populația românească.*

Comerțul la sate, să nu se poată face decât de români.

Această măsură este absolut necesară, pentru că negustorul și meseriașul român, este victima fabricantului și angrosistului evreu, care-i vinde lui marfa cum vrea, și ca preț, și ca înlezniri de plată; iar concurentului negustor evreu de alături îi vinde aceiași marfă poate mai bună în ce privește calitatea în condițiuni de plată foarte ușoare și cu diferite reduceri, condițiuni pe care românul nu le poate obține nici odată.

Comerțul de cereale, **trebue etatizat și naționalizat și el, sub o formă oarecare. Opera aceasta de românizare a comerțului de cereale ar fi posibilă și printr'o cooperație serioasă, pe care n'o avem.**

Cooperația de astăzi, îmbogățește fantastic pe conducătorii mari și mici ai cooperației, fără cauză economică, dar sărăcește pe producători și pe deasupra mai păgubește și fiscul.

Toți pașaportarii și cei încetățeniți fraudulos cu acte de complezență, trebuesc dați imediat peste graniță ca indezirabili. Se înțelege că trebuiesc verificate toate încetățenirile dela război până astăzi. Cei care s'au încetățenit cu acte false, trebuiesc dați în judecată spre a-și ispăși pedeapsa și pe urmă aruncați peste graniță.

Presa, publicațiunile, legea numelui, trebuiesc astfel organizate prin lege încât primatul românesc să fie indiscutabil asigurat.

Trebuește încurajată printr'o lege de protecție, înmulțirea populației românești. Părinții cu mai mult de doi copii să se bucure de reduceri fiscale pentru fiecare copil în plus, și de protecție în obținerea de muncă.

Mamele care nasc și care mai ales, reușesc să-și crească mari și sănătoși toți copiii pe care i-a născut, să se bucure de oarecare premii și avantagii legale de natură materială.

Pentru aceasta însă, serviciul sanitar la sate trebue să capete un *caracter social* și mai ales să nu fie dat pe mâna medicilor evrei și evreice, *cum este dată astăzi în mare parte.*

Numai astfel vom putea copleși cu numărul prolificitatea evreilor și minoritarilor neasimilabili care se înmulțesc mai mult ca românii, din cauza condițiunilor economice bune, în care se găsesc.

Unde ne sunt conducătorii ?

Pentru a realiza însă toate acestea, cel puțin în parte, este absolută nevoie de un popor românesc conștient de primejdia în care se află, și în plus hotărît cu tot sufletul să dea peste cap, această primejdie. Mai avem absolută nevoie, de niște conducători de țară, care să nu fie materialicește încătușați de aurul evreilor.

Avem noi, aceste două elemente esențiale, pentru a porni o luptă atât de grea?

Putregaiul moral al politicianismului românesc a ajuns atât de departe, încât oamenii se mândresc când pot fi trădători de neam pentru parale și se mândresc iarăși când pot fura milioanele țării, fără să intre în pușcărie, ba din contră guvernează, au guvernat și pretind cu cinism să ne mai guverneze încă.

Spiritul moral al opiniei publice, în mare parte, este iudaizat; înșelătoria, necinstea, calomnia și trădarea, au început să fie prețuite de popor, căci el vede, că hoții fac avere și trăiesc bine și ei și urmașii lor, fără să pățească nimic, dacă sunt politicieni și mai ales politicieni iudaizați, iar ei muncitorii și cinstiții, duc o viață de iloți, desconsiderați de toată lumea și numiți în gura mare „proști".

O REACȚIUNE IMEDIATA

Dacă poporul acesta românesc, nu reacționează imediat și energic, solidar ca un bloc de granit, pe căi pașnice și legale, printr'o ofensivă naționalistă de fapte, noi, românii în propria noastră țară, în foarte scurt timp, vom suporta, o formidabilă ofensivă iudaică de strivire și desființare, nu numai a naționalismului, dar și a naționaliștilor personal.

I. P. S. S. Patriarh, prin sfântul lui glas, a sunat buciumul de primejdie, pentru întreg neamul românesc într'un ceas de grea cumpănă. Acest strigăt de alarmă. trebue nu numai să fie auzit dar trebue să fie și ascultat.

Dacă evreii ar fi străini asimilabili, dacă nu ar avea un stat iudaic în interiorul statului nostru și dacă n'ar lucra la cucerirea noastră totală cu mijloace din afară, de sigur că legitima noastră apărare, impusă de imperativul instinctului de conservare care nu cunoaște nici o altă lege și nici nu trebue să cunoască, n'ar fi atât de aspru poruncită de strămoșii noștri adormiți cu arma în mână, în acest sfânt pământ.

Ne trebuie: o unire a tuturor naționaliștilor.

Ne trebuiesc: fapte îndrăznețe de vitejie românească, altfel ne prăbușim!

Ioan Nicolae
Avocat
Călărași-Ialomița

695) ESTE NEVOE DE UN BLOC NAȚIONALIST

Ader în totul la programul „Poruncii" cu credința însă că atâta timp cât forurile conducătoare ale grupărilor naționaliste se vor opune pentru o unire — a partizanilor lor — nu se va putea înfăptui crezul nostru al tuturor.

Instinctul puternic sănătos al tuturor românilor de sânge cere această unire.

Este nevoe de un bloc naționalist și pentru aceasta de voința de oțel a tuturor — mai ales, acum în preajma alegerilor, trebue să se arate printr'o strânsă comunicație între ele și deci de o solidaritate care să sprijine întreg programul dv. sau mai bine zis crezul nostru al tuturor Românilor.

P. S. MEICU
avocat
Str. Brezoianu, 18, Buc.

696) SA NU NE TEMEM

Astăzi, mai mult decât oricând, se impune rezolvarea problemei jidănești. Conducătorii și intelectualii noștri sunt în marea lor majoritate orbiți de către banul iudaic, uitând interese superioare ale neamului.

GH. VIȘIANU
învățător
Hurezani-Gorj

*

ROMANI ȘI ROMANCE, răspundeți Referendum-ului! Cine socotește că n'are nimic de adăugat peste programul înfățișat de „Porunca Vremii", poate răspunde simplu pe o c. p.: „Ader la programul „PORUNCII", indicând numele, profesiunea și localitatea unde domiciliază.

*

Intrebările referendum-ului sunt următoarele:

1. Există o problemă, o primejdie jidănească în România?

2. Cum o vedeți dv.? Cum vi se înfățișează atât în domeniul material cât și în cel spiritual? Cari îi sunt proporțiile și deopotrivă, urmările nefaste pentru existența noastră națională?

3. Primejdia jidănească este o invenție antisemită, ori o racilă veche, o problemă istorică, dureroasă, care a frământat, și în trecut, conștiința românească?

4. Cum credeți că se poate înlătura această primejdie? Pe cale pașnică, ori prin violență?

5. Vedeți în antisemitism o doctrină reprobabilă, ori o formă de manifestare a ideii naționale?

6. Se opune Constituția și ne împiedică dreptul internațional și tratatele de pace să rezolvăm primejdia jidănească?

7. Implică eliminarea primejdiei jidovești obligația pentru noi de a ne preocupa să găsim aiurea, un cămin și o Patrie pentru jidanii emigranți din România?

8. Insfârșit, impune rezolvarea primejdiei jidovești o acțiune și un program comun grupărilor naționaliste?

Guvernul este demisionar, iar alegerile vor avea loc în Decembrie

— Precizările d-lor Al. Vaida-Voevod și Octavian Goga —

TIMIȘOARA. — Unele măsuri de ordin financiar luate de guvern, au lăsat să se întrevadă posibilitatea prelungirii actualului regim chiar până prin Martie al anului viitor. Comentând aceste măsuri, presa s'a dedat la variate interpretări a textelor cuprinse în Constituție, mărind haosul în ceeace privește problema succesiunii.

D. AL. VAIDA VOEVOD

Situația aceasta, evident, îi convine partidului liberal, și nu d. Gh. Tătărăscu va fi acela care se va strădui să lămurească lucrurile.

Pentru ca opinia publică, în labirintul nostru politic, să poată avea și o busolă de orientare, am căutat să aflăm părerile a doi fruntași politici, al căror cuvânt este hotărîtor în această privință. E vorba de d-nii O. Goga și Al. Vaida-Voevod.

PROBLEMA SUCCESIUNII

Părerile d-lui Al. Vaida-Voevod în ceeace privește succesiunea sunt cunoscute din declarațiile făcute „Poruncii". „Succesiunea la guvern va fi actuală — a declarat fruntașul ardelean — când Factorul Constituțional va aviza". Din respect pentru Factorul Constituțional, d. Vaida nu înțelege să discute o chestiune de asemenea natură până în momentul când ea nu va deveni actuală.

Din cercurile apropiate fostului prim ministru am fost informați că șefii tuturor organizațiilor județene au primit instrucțiuni cu privire la alegeri cari vor avea loc prin Decembrie, cel mult pe la începutul lui Ianuarie.

Făcând un mic calcul, constatăm că, în cazul când alegerile generale vor avea loc la aceste date, guvernul trebuie să plece luna aceasta.

GUVERNUL ESTE DEMISIONAR

Ceeace am aflat din cercurile vaidiste, ne-a confirmat d. Octavian Goga la impozantele adunări ce au avut loc Duminecă în județul Arad. Președintele partidului național-creștin, vorbind mulțimii la Chișineu-Criș și Boroșineu, a adresat un călduros și românesc apel țăranilor din Crișana pentru a se înregimenta sub drapelul celor ce apără credința strămoșească și legea românească.

„Guvernul este demisionar, iar alegerile vor avea loc prin luna Decembrie — a precizat d. Octavian Goga, — iar voi pregătiți-vă de alegeri".

Cerându-i unele lămuriri de ordin constituțional, d. O. Goga a subliniat că, indiferent de interpretările constituționale ce se ventilează în legătură cu succesiunea, guvernul va demisiona pe la sfârșitul lunei Octombrie, chiar dacă se va găsi textul care să prelungească agonia muribundului.

Declarațiile cari cuprind punctul de vedere al șefului Frontului Românesc și al președintelui partidului național-creștin, producându-se cam în același timp, nu mai lasă nici urmă de îndoială asupra guvernului care este, deci, demisionar.

R. P. R.

Marii baroni din Iuda

Subt titul acesta d. profesor N. Iorga publică în „Neamul Românesc" de ieri următoarele:

„Observațiile mele asupra totalei prefaceri în sensul reducerii noastre la gunoiu uman pentru recoltele viitoare ale Statului iudaic de la Dunărea-de-jos au trezit răsunet și, ceia ce e și mai prețios pentru mine, îmi aduc zilnic întregiri la constatările mele, pe care nimeni nu le va putea răsturna, iar injuriile au lunecat totdeauna fără a lăsa o pată asupra simplei și sigurei mărturisiri a adevărului.

„Intre aceste informații noui e una care arată alături de firească distrugere a vieții boierești de la Iași prin exploatatorii comerciali iudaici, ici și colo, instalarea ca stăpâni a acelora cari, trecînd individual de această fază a simplei stoarceri, voiau să se așeze ca înlocuitori acolo unde prin rasa locală s'au scris adesea paginile istoriei noastre.

„Astfel, spune d. Th. Rășcanu, la Negreștii din Vasluiul cu codrii distruși, s'a instalat baronul Șimșenzon. Ceva mai departe, alt baron. Un al treilea privește de pe crenelele cetățuii sale ținutul stăpânirii servile de țăranii rămași săraci, înculți, supuși, material de stoarcere pentru ei, de ademenire pentru agenții luptelor electorale.

„Fără a înțelege glasul trecutului, fără a simți mila de oameni, fără a fi pătrunși de frumusețea locurilor, fără a sădi un pom, fără a avea o floare în fereastră, ei, noua aristocrație a banului, iau locul unei boierimi pe care democrația a îndușmănit-o cu țăranii și a ispășit aruncînd-o la rebut ca o zădarnică otreapă a timpurilor înapoiate.

„Putem noi răbda aceasta? Sau excluderea lor din orice legături cu noi trebuie să-i aducă a pleca din locurile unde sînt spin în carnea noastră mucenicită?"

POLITICE

Șeful guvernului vorbește...

DECLARAȚIILE pe cari le va face d. Gh. Tătărăscu la Oradea Mare, Sâmbătă, sunt așteptate cu un viu interes de toate cercurile politice.

Declarațiile d-lui Bebe Brătianu

LA DEJ d. Bebe Brătianu, președintă o ședință a delegației permanente liberale, a făcut unele declarații politice.

Ce a spus d. Bebe Brătianu ?

Exact ceeace a cuvântat și d. Dinu Brătianu, la Brăila.

Pregătirea serbărilor dela Alba Iulia

ASEARA a plecat la Alba Iulia d. ministru Valer Pop, pentru a face ultimele pregătiri în vederea serbărilor naționale din ziua de 14 Octombrie.

Când sosește d. Titulescu

ESTE VORBA ca d. Nicolae Titulescu să sosească în țară Duminică 10 Octombrie.

Solemnitatea dela Iași

MEMBRII guvernului nu vor lua parte, așa cum s'a anunțat, la solemnitatea desvelirii bustului lui I. G. Duca la Iași, în ziua de 24 Octombrie, deoarece vor fi reținuți în Capitală de manifestații importante.

Comunicări d-lui Maniu

D. V. RADULESCU - MEHEDINȚI a făcut o vizită d-lui Iuliu Maniu, căruia i-a comunicat lucruri importante din partea d-lui Mihalache.

Calea constituțională

Cele mai multe din aceste reforme se pot realiza, fără modificarea constituției actuale; *însă nimic nu este realizabil,* dacă conducătorii țării noastre nu se românizează și ei.

Pentru alte reforme este necesară modificarea constituției în sensul românesc. înaintea căreia nu văd nici o piedică serioasă, decât bine înțeles, lupta aliantei izraelite universale, a finanței jidovești și a trădătorilor din țara noastră aflați în solda evreilor.

Evreii nu se pot plânge de aceste măsuri de legitimă apărare românească, căci naționalismul și exclusivismul evreilor în mijlocul statului românesc este atât de exagerat, în cât cea ce năzuim noi românii să realizăm, acasă la noi, *nu reprezintă nici 10%, din intransigența, din egoismul, din exclusivismul și din naționalismul judaic,* care însă nu este acasă la el.

Evreii pot pretinde, cel mult, la noi în țară, să se bucure de aceiaș situație de fapt și de drept de care se bucură românii în Palestina.

Câți negustori, câți industriași, câți agricultori, câți profesioniști liberi și câți funcționari români sunt azi în Palestina, admitem să rămână și același număr de evrei și în România. Contra reciprocității pe picior de perfectă egalitate, nu putem fi și nu suntem.

Statele, care intervin în favoarea evreilor din România, pentru a le asigura dominația lor asupra noastră, să facă bine să-i primească în sânul lor, și să le acorde ele, privilegiile ce le cer dela noi pentru evrei, cu prețul desființării noastre.

Viața politică la Romanați

Organizațiile politice se pregătesc de alegeri

CORABIA, 7 — In vederea apropiatelor alegeri, toate grupările politice se pregătesc febril.

Guvernamentalii sunt hărțuiți de grave disensiuni și nu este exclusă o ruptură.

NAȚIONAL-CREȘTINII, OPTIMIȘTI

După plecarea deputatului I. D. Ianculescu, d. Stan Ghițescu, secretarul general al P. N. C. și președintele org. de Teleorman a preluat și șefia organizației de Romanați. In acest scop, d-sa a avut o consfătuire cu vice președinții și șefii de sectoare, a luat contact și cu toți președinții organizațiilor comunale, pășind la reorganizarea partidului, pe noui baze. La recenta consfătuire, d. Stan Ghițescu a dat dispoziții ca în termen de o săptămână toate organizațiile să-și reorganizeze cadrele, primenindu-le cu elemente tinere și care s'au distins.

In sectorul de sud al județului, d. Florea Ionescu, mare proprietar și comerciant, vice președintele organizației județene și un neobosit luptător național-creștin, a început seria întrunirilor și a reorganizării cadrelor.

FRAMANTARI LA NAȚIONAL ȚARANIȘTI

In conglomeratul internațional-țărănist sunt grave nemulțumiri provocate de ramura lupistă și de grupul comunist și jidovesc ce s'a infiltrat. Insuși d. ing. Ștefan Mihăescu, deputat și șeful hoardei jidovo-comuniste, se teme de a mai da ochi cu alegătorii romanațeni, înșelați în așteptări.

FRONTUL ROMANESC

Organizația Frontului Românesc se prezintă foarte bine, mai ales că în sudul județului are ca șef pe energicul luptător preotul Stancu.

Galeria Canaliilor

Români și Romance !

Cunoașteți-vă cozile de topor dătorii sângelui românesc și sfintei Iată cine, pentru arginții Iudei, nilor. Priviți-i și disprețuiți-i!

în mâna jidanilor și străinilor, trăcauze de eliberare națională! luptă împotriva României Româ-

PETRE PETRESCU

fost lt.-colonel în armată. Azi unealtă cu 100.000 lei pe lună în mâna jidanilor. Deputat al Kahalului. In ziua de 10 August a cerut printr'o interpelare, guvernului, să pedepsească pe I. P. S. Patriarh pentru că a cerut Neamului Românesc să se mobilizeze spre a-și apăra pământul de cutropirea jidanilor.

GROMOSLAV MLADENATZ

profesor la Academia Comercială, deși în primă generație născut în România. A insultat țara peste hotare, spunând în Congresul Alianței Cooperative (Sept. 1937) dela Paris că ROMANIA E ȚARA REACȚIONARĂ.

Rezultatul alegerilor comunale din județul Suceava

Com. Iacobești : naț. creșt. 108 voturi cu 3 mandate ; liberalii cu ungurii, 49 voturi cu 2 mandate;

Com. Șerbăuți : naț. creștinii 137 voturi cu 3 mandate ; guvernul 67 voturi, nici un mandat ; naț. țărăniștii 97 voturi cu 2 mandate; Vaida 60 voturi, nici un mandat.

Com. Călinești Cuparenco: naț. creșt. 81 voturi 2 mandate ; guvernul 69 voturi 2 mandate, coaliția 48 voturi 1 mandat.

Com. Corlata : naț. creștinii 2 mandate, guvernul 3 mandate.

Com. Drăgorești : naț. creștinii 2 mandate ; guvernul 3 mandate.

Com. Călinești-Enache : naț. creștinii 1 mandat ; guvernul 2 mandate.

De peste hotare

Cum pregătește Moscova, deslănțuirea revoluției mondiale

Săptămânalul „Candide" publică, în ultimul său număr, câteva date interesante asupra unei noui organizații a G. P. U.-ului în Franța.

„Suntem în măsură de a desvălui crearea, chiar în cadrele G. P. U.-ului, a unui nou organism care să ajute, cu tot camuflajul necesar, acțiunea Kominternului pentru deslănțuirea revoluției mondiale".

Acest nou organism, ne informează revista franceză, a fost creiat de Nicolae Jejoff, — șeful G. P. U.-ului și omul care se bucură de cea mai mare încredere din partea lui Stalin, — pentru a evita indiscrețiile și pentru a asigura acțiunei comuniste mai mulți sorți de izbândă.

Existența acestui organism nu este cunoscută decât de către foarte puțini inițiați. Din ordinul lui Stalin, el a fost instituit printr'o decizie secretă a comisariatului Internelor și se numește „Centru de operații pentru străinătate", denumit prin inițialele „ZOTZ" (Zogvenitchni operativni zentr.).

Această decizie a fost semnată de către Jejoff la 15 Iunie 1937.

„Zotz"-ul este însărcinat „de a creia dezordini și confuzii în rândurile dușmanilor clasei și de a-i priva de șefii lor și de mijloacele lor de luptă".

In fruntea centralei dela Moscova a fost pus omul de încredere al lui Jejoff, Savdan. Iar restul funcționarilor sunt recrutați dintre cei mai încercați agenți ai G. P. U.-ului.

O altă secțiune este la Barcelona, care este însărcinată cu acțiunea în afară de fronturile Spaniei. Această secție, pe lângă diverse birouri camuflate și laboratoare chimice pentru transmis și cetit corespondența, mai are un hangar subteran în care sunt ascunse 50 de avioane și o închisoare tot subterană în care pot fi închiși 150—200 prizonieri.

Șeful hangarului este un oarecare Sabater, care se numește în realitate Andrieff. De asemeni, în apropierea hangarului, există și un depozit de arme. El conține pistoale automate, mitraliere ușoare și tot felul de explosive.

Teroarea anti-creștină din Spania

Publicația „Katholicke Ilustratio", care apare în Olanda, în ediția sa dela 20 Septembrie, publică un lung articol al lui *James Murphy,* scriitor care a trăit multă vreme în Spania și care a stat 5 luni în Madridul comunist.

Autorul constată că sentimentul religios este, spune el, „una dintre caracteristicile spaniolilor Acei cari au trăit sau au călătorit în Spania nu se vor îndoi nici o clipă de acest fapt. De aceia este surprinzător că ura împotriva religiei a putut lua forme atât de pronunțate.

„Am văzut, spune el, aproape zilnic, marxiști și anarho-sindicaliști punând foc Bisericilor. Altele au fost profanate, la fel criptele, catedralele, mănăstirile. Scheletele și mumiile prelaților, preoți și credincioși, au fost expuse în străzi, cu pancarte ironice. In centrul Madridului, o mare statue care reprezenta pe Isus, îmbrăcată cu o uniformă de soldat comunist, a fost expusă la intrarea unei mari biserici. I s'au pus într'o mână un pistol și în cealaltă un steag roșu. Pe o hârtie, pusă alături de statuie, era scris: „M'am convertit la comunism pentrucă Biserica m'a înșelat".

D. Murphy povestește că numai în ziua de 19 Iulie au fost profanate 19 biserici. Și el adaogă că motivul — s'ar fi tras în comuniști pe ferești — este absolut fals.

— șt. l. —

Plata creanţelor
din exerciţiile închise

Decretul de materiale pe Octombrie a. c.

Decretul de materiale pentru angajări, lichidări, ordonanţări şi plăţi de cheltueli pe luna Octombrie 1937 s'au repartizat pe departamente lei 486.794.000 pentru cheltueli ordinare, lei 9.229.500 pentru cheltueli extraordinare, lei 35.552.000 pentru regularizări şi lei 61.000.000 pentru operaţiuni de ordine.

S'au mai repartizat pentru plata creanţelor din exerciţiile 1934-35 şi 1935-36, lei 160.395.622 şi, din exerciţiul 1936-37, lei 17.662.233, iar pentru regularizări de scripte lei 24.568.719.

Cotele alocate prin acest decret, pentru lichidări de creanţe din exerciţi închise nu vor putea fi folosite decât pentru plata creanţelor înscrise în statele nominative ale exerciţiului respectiv, aprobate de către ministerul finanţelor.

Pentru cheltueli curente, angajările şi lichidările se vor face în intervalul dela 1-31 Octombrie, iar ordonanţările dela 20-31 Octombrie 1937. In mod excepţional pentru ministerul apărării naţionale şi ministerul aerului şi marinei, ordonanţările se vor face dela 10-31 Octombrie 1937.

Pentru creanţe din exerciţiile închise, angajările şi lichidările se vor face în intervalul dela 1 Octombrie la 20 Noembrie 1937, iar ordonanţările dela 20 Octombrie la 30 Noembrie 1937.

Amânarea recensământului
proprietăţilor agricole şi a celor clădite

Ministerul de finanţe, prin derogarea dela dispoziţiunile art. 4, 18, 73, punctul 1 şi 84 din legea contribuţiilor directe, printr'un decret legea a stabilit, că veniturile proprietăţilor agricole şi a celor clădite, urbane şi rurale, stabilite prin recensământ, pentru periodul cincinal 1933—1937, cum şi cele stabilite ulterior, înlăuntrul acestui period, de către instanţele anuale sau organele fiscului şi rămase definitive, se raportează şi pe anul financiar 1938—1939, cu modificările aduse, conform legii, până la 31 Martie 1938.

Reportarea acestor venituri se va face de către serviciile de constatare prin organele prevăzute în art. 90 din legea contribuţiunilor directe.

Rămân în vigoare dispoziţiunile generale ale legii contribuţiunilor directe, privind scăderile pentru sarcini familiare, veniturile mici şi datoriile ipotecare, cum şi dispoziţiunile art. 13 şi 91, privind diminuarea sau majorarea valorii locative a imobilelor proprietăţii clădite.

Dispoziţiunile prevăzute în alineatele de mai sus se aplică şi veniturilor rezultate din proprietatea clădită scutită de impozit prevăzut de art. 13 din legea contribuţiunilor directe şi supuse la impozitul excepţional pentru Fondul apărării naţionale.

Personalul c.f.r. va avea remiză
la amenzile aplicate în tren

Direcţiunea generală cfr. a dat dispoziţiile cuvenite organelor de control şi şefilor de staţii, pentru încasarea taxelor dela călători găsiţi în trenuri fără legitimaţii în sensul ca aceste organe să dea tot concursul personalului de tren adresându-se, la nevoie, poliţiei locale.

Din sumele cari reprezintă suprataxă, se acordă organelor de control, prevăzute cu autorizaţia respectivă, precum şi şefilor de tren şi conductorilor, o remiză de 25 la sută.

Pentru călătorii frauduloşi cărora li s'au dresat procese verbale de insolvabilitate, nu se acordă remiza decât pe cale de ordonanţare şi numai dacă se poate dovedi că, în adevăr, s'a încasat suprataxa.

Price Waterhouse & Co.,
centrala evaziunilor fiscale, săvârşite de firmele străine

Dacă nu şi pentru ministerul finanţelor, pentru noi pare destul de senzaţional modul cum se organizează în contra fiscului, punând la cale marile lor evaziuni fiscale, societăţile anonime cu capital străin şi de cele mai multe ori şi cu personal străin, în cea mai mare parte jidovesc.

Este inutil să mai reamintim, că faţă de calitatea şi organizarea serviciilor de contencios ale firmelor străine, contenciosul ministerului de finanţe este inexistent.

Este şi mai important faptul, că întreaga contabilitate a firmelor, care trimit toate beneficiile, rezultate din ţara noastră, în străinătate, este ţinută şi revizuită de o firmă de experţi contabili internaţionali, cari pune la cale adevărate comploturi fiscale în contra intereselor statului. Această firmă internaţională de experţi contabili, cari înlătură pe experţii contabili români de a-şi exercita profesiunea, poartă numele de „PRICE-WATERHOUSE & Co.".

Această casă internaţională întocmeşte — şi desigur trucheză — contabilitatea societăţilor ASTRA-ROMANA, PARAMOUNT-FILM, METRO-GOLDWIN, SOC. DE TELEFOANE, etc., etc.

CONTABILII INTERNAŢIONALI FARA REGISTRE CONTABILE

Această casă de mari afaceri suspecte, PRICE-WATERHOUSE, prin reprezentantul lor, avocatul jidan SACHA ROMAN, a declarat în faţa unei comisii fiscale de apel, că nu poate să prezinte fiscului nici un registru de contabilitate, pentru motivul scandalos de paradoxal, că deşi firmă de experţi contabili internaţionali şi deşi încasează anual din România, circa 4 milioane lei, PRICE-WATERHOUSE nu ţine nici un fel de contabilitate.

Contrar celor afirmate ae avocatul jidan, se constată dintr'un denunţ fiscal, că numita firmă de experţi contabili internaţionali încasează anual 850 mii lei dela ASTRA-ROMANA, 150 mii dela METRO-GOLDWIN-FILM, 250 mii lei dela PARAMOUNT-FILM, etc., etc.

Totuş, această casă suspectă de experţi contabili internaţionali a reuşit să fie impusă de fisc pentru ridicolul venit de 140 mii lei, prin clasificare.

Fie că sunt liberi profesionişti, fie că fac totuş acte de comerţ — aşa cum au declarat fiscului — contabilii aceştia internaţionali sunt ilegal impuşi prin clasificare şi mai ales la venitul ridicol arătat mai sus.

Totodată, ne mirăm, că nu a reacţionat până acum corpul experţilor contabili din România în contra acestor venetici.

CLIENŢII LUI PRICE-WATERHOUSE & Co.

Prin măsurile ce trebuiesc luate de ministerul finanţelor, în contra acestei centrale de evaziuni fiscale PRICE-WATERHOUSE, trebue să fie urmăriţi în deaproape, mai ales clienţii acestor contabili internaţionali.

Vineri va veni în faţa secţiei V a Curţii de apel, una din cele mai mari evaziuni fiscale, săvârşită de soc. Astra-Română, al cărui avocat este d. EM. OTTULESCU şi în care are un rol ciudat grefierul CIOROBEA.

Acelaş ciclu de nume specializate în alhimia evaziunilor fiscale, EM. OTTULESCU-PRICE WATERHOUSE SACHA ROMAN, este legat şi de PARAMOUNT-FILM, care are—ciudat! — la aceiaş secţie a Curţii de apel din Bucureşti, câteva senzaţionale procese fiscale de apel, despre care am mai scris cu ocazia altor înfăţişări, la 4 Noembrie a. c.

Deci, Vineri, 8 Octombrie, se vor desbate procesele marilor evaziuni fiscale ale clienţilor casei PRICE-WATERHOUSE.

Faţă de această complexă reţea de mari evaziuni fiscale, ce măsuri înţelege să ia, d. MIRCEA CANCICOV, ministrul finanţelor?

Pentrucă, în faţa unor asemenea organizaţii internaţionale, contenciosul ministerului de finanţe s'a dovedit în totul inexistent.

P. Tipărescu

Scarlatina face ravagii
în Capitală

De câteva zile, scarlatina face adevărate ravagii în lumea tineretului şcolar al Capitalei.

Aşa, pe ziua de eri, numărul cazurilor de scarlatină a ajuns 156, dintre care două cazuri noui s'au ivit la liceul Pitar Moşu. Din cauza epidemiei de scarlatină, liceul Pitar Moşu s'a închis pentru câte-va zile, urmând ca sălile de curs şi infirmeria şcolii să fie supuse dezinfecţiei.

Pe ziua de eri s'au mai înregistrat: 3 cazuri de difterie, 7 de febră tifoidă, 5 de rugeolă, 3 de paralizie infantilă, 6 de dalac, un caz de meningită celebrospinală şi un caz de tetanos.

Diverse

D. V. P. SASSU, ministrul justiţiei şi ad-interim la agricultură şi domenii, va pleca Sâmbătă la Constanţa, pentru a lua parte la sfinţirea bisericii Sf. Constantin şi Elena din localitate.

*

DEPOZITARII de lemne au prezentat la ministerul industriei şi comerţului un memoriu în legătură cu preţurile maximale pentru lemnele de foc, fixate prin ultima decizie ministerială.

*

D. G. GHEORGHIU, fost secretar general la ministerul de industrie şi comerţ şi directorul general al U. G. I. R.-ului, a avut eri a întrevedere, la ministerul agriculturii, cu d. C. Sesceoreanu, consilier tehnic.

*

D. MIRCEA DURMA, secretar general la ministerul finanţelor, a avut eri o conferinţă cu d-nii Em. Marian, secretar general la ministerul industriei şi comerţului, G. Popescu, directorul redeveneţelor şi N. Răsmeriţă, subdirector detaşat pe lângă oficiul de studii al ministerului de finanţe.

S'au discutat chestiuni în legătură cu executarea contractului pentru vânzarea redeveneţelor petrolifere ale statului şi finanţarea comenzilor de armament din Franţa.

*

Monitorul Oficial de eri publică dispoziţiunile Casei autonome a monopolurilor regatului României, referitoare la suprafeţele admise a se cultiva cu tutun în cuprinsul întregii ţări pe anul 1938.

*

Eri a avut loc la ministerul industriei şi comerţului o şedinţă a comitetului de direcţie al contingentării, sub preşedinţia d-lui Valeriu Pop, ministrul industriei pentru stabilirea cotelor de import pe trimestrul IV.

*

LA 15 OCTOMBRIE a. c. va pleca la Berna delegaţia română în frunte cu d. I. Gr. Dumitrescu, directorul comerţului din ministerul de industrie, care va duce tratative pentru modificarea actualei convenţiuni comerciale dintre Elveţia şi România.

*

D. ing. şef AL. BUCUR, din direcţiunea mişcării cfr., a fost confirmat în funcţiunea de subdirector la acea direcţiune.

*

COMISIUNEA interministerială de malarie a aprobat diferite sume pentru asanarea celor 13 regiuni malarigene.

*

ERI au sosit în ţară 16 tractoare Lanz, cari vor fi distribuite la centrele de motocultură din judeţele Dâmboviţa, Arad, Cetatea Albă şi Hotin.

*

Pe seama ministerului industriei şi comerţului s'au deschis două credite suplimentare în sumă totală de lei 3.845.712.

*

MINISTERUL muncii, sănătăţii şi ocrotirilor sociale a publicat în Monitorul Oficial de eri o mişcare în personalul medical, aparţinând de acest minister.

*

DUMINICA are loc la Topoloveni, inaugurarea unor cursuri de gospodărie rurală, iniţiate de d. Ion Mihalache.

Inaugurarea se va face în prezenţa fruntaşilor partidului naţional-ţărănesc.

*

OPINIA publică, pur românească, insistă şi este dornică să ştie ce politică urmăresc edilii din capul C. F. R., cu îndepărtarea de la conducere a inginerilor români (cazul ing. I. MICLESCU şi V. STOICA) şi promovarea la conducere a inginerilor jidovi (cazul jidovului perciunat EZBERGHER) când toată suflarea pur românească, socoteşte această manevră ca o primejdie, ca o crimă, ca un adevărat pericol naţional!

Cum, adică şi în instituţia C. F. R., avem cozi de topor?

Ministerul muncii proectează
să construiască locuinţe ieftine pentru lucrători

In acest scop au fost convocaţi toţi primarii de sectoare

Se cunoaşte halul de mizerie şi murdărie în care locuesc cei mai numeroşi lucrători aparţinând întreprinderilor industriale şi comerciale din Capitală.

Atât presa cât şi organele sanitare ale municipiului au adus, în nenumărate cazuri, la cunoştinţa forurilor superioare, condiţiunile mai mult decât neomenoase în care locuesc bieţii muncitori în cartierele cele mai năpăstuite, dela periferiile Capitalei.

Dar nimeni nu s'a sesizat până în prezent de această problemă de mare interes social, naţional şi urbanistic şi chiar dacă s'a interesat de ea, a refuzat să schiţeze o iniţiativă, fie ea cât de modestă, în faţa greutăţilor financiare inerente începutului şi a pasivităţii unor organe oficiale.

Dar cartierele muncitoreşti, cu clădiri mizere, igrasioase, lipsite de lumină şi canalizare, cu maidanele transformate în adevărate bălţi în lunile ploioase, constitue adevărate focare de epidemii pentru întreaga populaţie a Capitalei. Rapoartele serviciului sanitar stau drept mărturie în această privinţă. Cele mai multe cazuri de scarlatină, difterie, febre, tifoidă, rugeolă, etc., le întâlnim aici.

Locuitorii acestor cartiere fiind angajaţi în diferite puncte ale Capitalei (fabrici, uzine, întreprinderi comerciale şi de transport), se înţelege, cu câtă uşurinţă, ei pot propaga germenii diferitelor epidemii sau maladii sociale.

Dar problema prezintă şi un aspect urbanistic. Călătorul străin care soseşte în Bucureşti este penibil impresionat de aspectul, mizerabil, sub care se înfăţişează locuintele muncitorilor din cartierul Griviţa.

Intr'adevăr, ce contrast între centrul Bucureştiului şi cartierul Griviţa! In nici o capitală din Europa (chiar şi în ţările zise „balcanice") nu aflăm un astfel de contrast între cartierele centrale şi cele periferice. Suntem, în această privinţă, ultima ţară din Europa.

Primăria municipiului îşi are partea ei de grea răspundere şi în această chestiune. Prea şi-a concentrat întreaga atenţiune şi toate fondurile pentru lucrările edilitare din centrul oraşului, ignorând aproape total periferiile.

HOTARARILE MINISTERULUI MUNCII

In ceasul al XI-lea, ministerul muncii a îmbrăţişat, cu toată căldura, problema construirii de locuinţe ieftine pentru lucrători.

Intreaga adeziune a presei şi a opiniei publice nu-i lipseşte.

Soluţionarea acestei probleme fiind în funcţiune de terenuri şi fonduri însemnate, d. P. ALEXANDRESCU ROMAN, secretarul general al ministerului muncii, a convocat, pentru o dată apropiată, pe toţi primarii de sectoare spre a se consfătui.

In acelaş timp, d-sa va face demersurile necesare şi la ministerul de finanţe pentru obţinerea sprijinului financiar.

Inceputul va fi, ca toate începuturile de altfel, extrem de anevoios. Mai ales că realizarea acestui plan este în funcţiune, nu numai de înţelegere şi bunăvoinţă, ci şi de mulţi bani.

Utilitatea socială, naţională şi urbanistică a operei merită oricât de mare efort, de aceia, acei oameni de guvernământ cari vor face cât de puţin în această direcţiune vor binemerita dela patrie.

Suntem tare curioşi să vedem ce va face ministerul muncii pentru soluţionarea acestui fierbinte deziderat al muncitorilor.

I. M.

Cererile meseriaşilor supuşi străini
din Constanţa, au fost respinse de comisia de calificare

Constanaţa, 6.—*In urma unei decizii a ministerului muncii, s'a cerut tuturor meseriaşilor supuşi străini să producă, în faţa comisiei de calificare a meseriilor, o serie de acte şi certificate, toate privitoare la moralitatea şi buna purtare a acestora.*

Deşi comisia de calificare din oraşul nostru şi-a început de mult timp lucrările, totuşi până acum nu s'au prezentat decât foarte puţini străini, dar şi aceştia au fost respinşi, actele depuse nefiind conforme dispoziţiunilor ministerului muncii.

De aci se poate vedea marea îngăduinţă a autorităţilor noastre, cari i-au lăsat să-şi facă afacerile, fără un control riguros, iar acum, când trebue să prezinte certificate de moralitate din ţările lor de origină, — de unde mulţi din ei au fugit din cauza a cine ştie ce isprăvi, — dau din colţ în colţ, căutând să recurgă la fel de fel de trucuri, doar vor mai putea obţine noui termene.

ROMANE !

Ai mândrie ! Gândeşte la soarta ţării, robită de jidan.
Dumnezeu te-a făcut Român, ţi-a dat inimă şi ochi.
De ce tu, atunci, dacă simţi

DUMITRU POPESCU, calea Şerban Vodă 23. Primul magazin şi atelier românesc din ţară, fondat în anul 1890, pentru odăjdii bisericeşti, haine preoţeşti, tot felul de obiecte bisericeşti de argint şi de metal: Icoane, Candele, Cădelniţe, Cruci, Potire, Evanghelii, Policandre şi Sfeşnice de alamă şi lemn.
Firma mea nu are nici o legătură cu alte firme similare.

Solemnitatea inaugurării liniei normalizate
Crasna-Huşi

Au participat membrii guvernului.—Cuvântările rostite.—Cum vor circula trenurile

In staţia Crasna, în cadrul unei solemnităţi deosebite şi în prezenţa membrilor guvernului s'a inaugurat azi dimineaţă linia ferată normalizată Crasna-Huşi.

Au participat la solemnitate, venind cu un tren special dela Bucureşti, d-nii: I. Inculeţ, vicepreşedintele consiliului de miniştri, Richard Franasovici, ministrul comunicaţiilor şi lucrărilor publice, d. I. Costinescu, ministrul sănătăţii publice, Mihail Negură, ministrul cooperaţiei, Victor Iamandi, ministrul cultelor şi artelor, Aurelian Bentoiu, subsecretar de stat la justiţie, Sergiu Dimitriu, secretar general la interne, etc.

Din partea Regiei autonome C. F. R. au luat parte d-nii: general Mihail Ionescu, preşedintele consiliului de administraţie cfr., ing. Ion Macovei, director general C. F. R., Traian Pârvu, secretar general al ministerului comunicaţiilor, L. Aron Puşcaru, subdirector general, Alexandrescu, Fulga, Boroş, Marian, Filitti, Gheorghiu, Cristescu membrii în consiliul de administraţie, ing. Brukner, Păunescu, Vercescu, Balinski, I. Maxim directorul serviciului de presă, Niţescu, directorul exploatării Iaşi.

O MARE LUCRARE TECHNICA

Lucrările pentru normalizarea liniei ferate Crasna-Huşi s'au executat în două etape: Crasna-Creţeşti şi Creţeşti-Huşi care se dă în exploatare acum. Porţiunea din urmă a fost deplasată dela vechiul traseu reclamând lucrări noui din pricina terenului foarte accidentat şi pentru a face posibilă sporirea vitezei trenurilor.

Normalizarea liniei realizează legătura directă între capitala judeţului Fălciu şi restul ţării putându-se, astfel, valorifica bogăţiile acestei regiuni agricole şi viticole. In trecut transporturile erau transbordate la Crasna din vagoanele pentru linie îngustă în cele de linie normală şi viceversa.

Lucrările au costat 35 milioane iar lungimea liniei este de aproape 33 km. şi formează prima parte din legătura prin staţia Bucovăţ de peste Prut, cu linia Iaşi-Chişinău, ceiace ar scurta distanţa Bucureşti-Chişinău cu aproximativ 100 km.

CUVANTAREA D-LUI MINISTRU FRANASOVICI

Inainte ca trenul special cu membrii guvernului să pornească din staţia Crasna în prima cursă pentru Huşi, d. ministru al comunicaţiilor Richard Franasovici a rostit o cuvântare în care a arătat că această linie a fost proectată încă de acum 60 de ani prin legea votată la 1882, sub guvernarea lui Ion Brătianu.

Cu toate greutăţile financiare existente, campania de lucrări pentru complectarea reţelei de căi ferate era necesară din toate punctele de vedere. In cursul anului se vor da în exploatare liniile Caransebeş-Reşiţa, în valoare de 320 milioane lei, iar anul viitor se va termina linia Tulcea-Babadag care va costa 200 milioane. Tot anul viitor se va termina linia Ilva Mică—Dorna Vatra care va costa un miliard şi care va lega direct Bucovina cu Transilvania. In trei ani se va termina linia Bumbeşti-Livezeni dealungul Jiului.

In acest program se încadrează normalizarea liniei Crasna-Huşi, imperios cerută de nevoile economice ale acestei regiuni.

Micul tren, care părea o jucărie, şi-a făcut ultima cursă, intrând în poveste.

Cuvântarea preşedintelui consiliului de administraţie C. F. R.

A luat, apoi, cuvântul d. general de divizie Mihail Ionescu, preş. cons. de adm. cfr., care a arătat că în cele trei conduceri anterioare, a urmărit întocmirea şi executarea unui program de lucrări, stabilite în ordinea urgenţii după nevoile de transport ale diferitelor regiuni.

Am fost preocupat — a spus d. gen. M. Ionescu — de problema refacerii liniei Crasna-Huşi încă din 1926, când, ca subdirector de stat, am depus facerea studiilor necesare.

Până în 1932, Decembrie, s'a efectuat normalizarea complectă până la Creţeşti. Revenind în Iulie a. c. la conducerea căilor ferate am constatat că lucrările pentru restul liniei până la Huşi merg în ritm accelerat putându-se, astfel, realiza legătura cu marea arteră de circulaţie din valea Bârladului pentru trecerea în interiorul ţării a produselor acestei regiuni bogate.

Mă simt dator să mulţumesc tuturor inginerilor cari au colaborat la această importantă lucrare în frunte cu d. director superior Victor Bruckner, iar ca preşedinte al consiliului de administraţie, mulţumesc membrilor guvernului şi exponenţiului său dela comunicaţii, d. Richard Franasovici, pentru interesul ce-l depune în chestiunile ce interesează căile ferate.

Această lucrare este opera exclusivă a corpului ingineresc român, şi va contribui la prosperitatea întregii regiuni.

După terminarea cuvântărilor, trenul, special pavoazat, a pornit, în uralele mulţimei, spre Huşi.

CUM VOR CIRCULA TRENURILE

Prima pereche de trenuri, fără transbordare cu legătură directă dela şi spre Bucureşti, se va da în circulaţie mâine Vineri 8 Octombrie, după următorul orar:

Tr. de pers. 6023, *Crasna-Huşi* pleacă din Crasna la ora 5.40, sosind la Huşi la 7.38.

La înapoere, trenul de pers. 6030, *Huşi-Crasna*, pleacă din Huşi la ora 21.44 sosind la Crasna la 23.40.

Aceste trenuri au legătură la Crasna cu acceleratele dela şi spre Bucureşti, cari vor avea în garnitură şi câte un vagon direct pentru Huşi.

D. Dbr.

La atelierele c. f. r.
se lucrează în ordine

D. ministru al sănătăţii, dr. I. Costinescu împreună cu d-nii general Mihail Ionescu, preşedintele consiliului de administraţie C. F. R., ing. inspector general Ion Macovei, director general cfr., general dr. Iliescu, inspector general sanitar al armatei şi colonel Jinga, — au făcut o inspecţie atelierelor Griviţa c. f. r. vizitând şi noulle trenuri sanitare ale căror vagoane au fost construite în ţară în condiţiuni superioare.

Cu prilejul acestei inspecţii s'a constatat că la ateliere domneşte ordine desăvârşită, munca desfăşurându-se în condiţiuni normale la toate secţiile.

Cereţi
CATALOGUL NOU
EXPEDIŢIA DE TOAMNA
A INCEPUT.
AMBROSI, FISCER & Co.
Aiud, jud. Alba

INAUGURAREA
NOULUI MAGAZIN POPULAR
Sora S.A.R.
S'A FACUT MIERCURI 6 OCTOMBRIE INTRE ORELE 8 şi 1 a. m.
VANZAREA INCEPAND LA ORELE 3 p. m.,
vizitarea rămâne liberă fără nici o obligaţie de cumpărare
MAGAZINUL Sora S.A.R.
CEL MAI NOU MAGAZIN POPULAR
CALEA VICTORIEI No. 11
• IN FAŢA PALATULUI POŞTELOR •
Vitrinele noastre — Reclama noastră
SORA SURSA TUTURORA

Pe urmele lui Ider

Excrocheria unui jidan, achizitor al agenției „Asigurarea Românească" din Craiova

CRAIOVA, 6. — Jidanul VELVEL VOLMAN zis VAIDMAN zis și SOROCEANU, originar din județul Soroca, pripășit pe meleagurile noastre și angajat, de niște români inconștienți, achizitor la „Asigurarea Românească", dându-se drept inspector la această casă de asigurare a excrocat multă lume din orașul și județul nostru.

După astfel de multe isprăvi, harhărului i-a trăsnit prin cap să se însoare cu o româncă. Plăsmuindu-și un act de căsătorie cu semnătura primarului municipiului nostru s'a prezentat cetățeanului GH. NUȚA din acest oraș, de a cărui fiică se îndrăgostise și l-a excrocat pe acesta cu suma de lei 30 mii pe care i-a încasat-o drept dotă.

Târziu când și-a dat seama că a greșit-o, cetățeanul nostru s'a plâns Parchetului de Dolj, care a dispus cercetări, arestând pe harhărul excroc.

Cazul se află acum la instrucție.

Plaga medicilor străini la Cernăuți

In atenția Comisiunei pentru controlul străinilor

Cernăuți, 6. — *Comisiunea pentru controlul străinilor și-a început lucrările de mai multă vreme ocupându-se asiduu de verificarea situației tuturor supușilor străini din regiunea ce o are sub control. Din informațiile verbale pe cari le avem, dela unii membri din comisie, rezultă că până în prezent au fost respinși de către Comisiune cam 2000 de străini dintre cei 8000 ale căror acte au venit spre verificare, ceiace înseamnă că procentul este de 25%. Aceste constatări ale Comisiei constitue o confirmare în plus pentru noi, — cari întotdeauna am semnalat creșterea progresiva a numărului supușilor străini, — că orașul nostru a ajuns să fie complect infectat de străini transformându-se astfel într'un adevărat refugiu de naufragiați ai vieții cari nu s'au putut camufla în alte părți.*

In această privință ținem să atragem astăzi atenția comisiei pentru controlul străinilor că ar trebui să procedeze la verificarea cât mai minuțioasă a actelor tuturor medicilor presupuși ca străini în orașul nostru fiindcă există la noi la Cernăuți o sumedenie de asemenea articole de import cari nu numai că s'au strecurat prin contrabandă în listele de naționalitate, dar nostrificându-și diplomele de medici exercită această profesie în dauna medicilor noștri, cari au drepturi conferite nu de lege ci de însăși obârșia lor pe aceste locuri.

Dintr'o statistică pe care o vom publica în curând se va putea constata că majoritatea dintre liberii profesioniști a căror origine este învăluită în întunerec sunt medici veniți la noi cu diplome dela diferite Universități din străinătate; diplome a căror autenticitate ar putea fi pusă de multe ori la îndoială.

H. Th. Ionescu

Expiră mandatul rectorului Bratu

IAȘI, 6. — In curând va expira mandatul de rector al Universității Mihăilene, deținut de d. prof. Traian Bratu, rectorat ce va lăsa amintiri triste prin prigoana desfășurată împotriva studențimii, cu prilejul atentatului neiămurit nici azi și jignirea opiniei publice românești prin ridicarea lui Moses Jidoveanu la rangul de „doctor honoris causa" al facultății de litere.

Cine va lua locul de tristă amintire rămâne să se vadă. In orice caz, credem, că nu se vor face iarăși jocuri politice, întrucât Universitatea din Iași are nevoie de liniște.

Canalia Petrescu și detractorii dela „Lumea jidovească" înfierați la Iași

Impunătoarea ședință dela sediul Frontului Românesc. Cuvântul d-lui prof. univ. Petre Dragomirescu, decanul Facultății de drept din Iași

IAȘI, 6. — O impunătoare ședință a avut loc la sediul Frontului Românesc, prezidată de d. prof. univ. Petre Dragomirescu, decan al Fac. de drept, președinte al Frontului Românesc și al Ligii antirevizioniste la Iași.

Domnia-sa, luând cuvântul, a declarat că guvernul liberal ajută răspândirea gazetelor conduse de pușcăriași, străini și români vânduți, în scopul deslușit de a distruge unul din cele mai de seamă instrumente de luptă pentru apărarea românismului împotriva străinilor cotropitori și împotriva cozilor de topor, întovărășiți cu ei.

Sala aplaudă furtunos, izbucnesc puternice strigăte de „Trăiască Universul și Stelian Popescu".

D-sa a arătat tăcerea guvernului în cazul bestiei Petrescu, care a jignit pe I. P. S. S. Patriarhul Miron, capul Bisericii. (Se aud strigăte: la zid cu canalia, care mai este și colonel în armata română). Apoi d. prof. Dragomirescu a explicat doctrina și programul „Frontului Românesc" încheind cu acest apel la cei de față.

„Eșiți în lume, la oraș ca și la țară și să întrebați pe fiecare român:

Ești pentruca românul să fie stăpân în țara lui ori nu?

Vrei ca bogățiile țării să fie folosite de români, ori de către străini în tovărășia politicianilor cozi de topor?

Ești pentru proprietatea individuală, ori cea comună?

Ești pentru steagul tricolor. ori pentru cel roșu?

Ești pentru brațul întins cu palma deschisă, simbol al păcii și al reintegrării românilor în drepturile lor, ori pentru brațul întins cu pumnul închis și amenințător, semn al răsturnării așezămintelor și a ordinei sociale.

Dacă ești pentru cele patriotice, atunci lasă-ți treburile personale la o parte și sări la baricade, pentru apărarea drepturilor tale firești, cotropite de străini.

Legați deci oamenii prin convingere, la luptă nesovăelnică împotriva cozilor de topor și străinilor prin acțiune de ceas cu ceas, de zi cu zi, pentru înfăptuirea unei Românii a Românilor".

La Craiova se va inaugura, zilele acestea, telefonul automat

Până la 15 c. instalarea aparatelor se face gratuit

CRAIOVA, 6.—In ritm cu timpul, societatea de telefoane înlocuește actualul sistem telefonic prin sistemul nou utilizat în Capitală, la Iași, Brăila și Galați. Lucrările necesare schimbării actualelor telefoane cu automate, la Craiova, sunt terminate. Noile aparate vor fi puse în funcțiune începând cu 15 Oct. a. c.

Ținând seamă de această nouă amenajare ce se aduce Capitalei Olteniei, soc. de telefoane a înființat un mare număr de posturi publice. Pe de altă parte, și numărul celor cari au cerut instalarea telefonului automat la domiciliu e foarte mare, mai ales că până la 15 Octombrie, a. c., societatea de telefoane instalează gratuit aparatele la domiciliul abonaților sau întreprindere, numai cu plata abonamentului pe o lună.

Cu această ocaziune, societatea de telefoane va imprima o nouă carte de abonați cu reclame după un tarif special.

Până la 10 Octombrie a. c., noua carte va fi tipărită și pusă la dispoziția abonaților

Față de avantajul pe care soc. de telefoane îl face abonaților cu scutirea de taxa instalațiunei telefonului automat, numai în schimbul abonamentului pe o lună, până în prezent s'au abonat circa 1200 noui craioveni din pătura intelectuală, comercială, etc., și se primesc zilnic cereri de abonamente, pe care societatea le satisface imediat dispunând de suficient circuit.

Palatul nou construit în acest scop se află în plin centrul Craiovei, pe noua stradă Regina Maria, iar informațiunile se primesc deocamdată la sala de demonstrații a soc. de telefoane din str. Unirii, 94 vis-a-vis de palatul Minerva.

Eforturile soc. de telefoane sunt destul de mari iar craiovenii dându-și seama de marile avantagii pe care le reprezintă automatizarea telefonului s'au grăbit să se aboneze în număr destul de mare.

Tragedia Sfintei noastre Biserici

Biserica Sfântului Niculae Ot Șelari a rezistat jidovimei înconjurătoare

Primejdia pentru altarele creștine o constitue ghettoul de pe lângă cartierele comerciale jidovite

Epoca lui Constantin Brâncoveanu a fost din cele mai fericite pentru Biserică. Acest mare domn român și mare boer creștin, a fost nu numai un mare ctitor dar exemplul lui a fost îndemn pentru boerii și negustorii din acea vreme întru zidirea de lăcașuri de închinare.

Iată bunăoară interesanta construcție a Bisericei Sfântul Nicolae ot Șelari, altădată în mahala negustorească creștină și azi, ca tot vechiul cartier comercial al Bucureștilor, năpădită de negustorimea jidovească.

Zidită de Șerban Cantacuzino Vornicul, pe vremea lui Constantin Brâncoveanu, Biserica a fost ajutată și de negustătorii Starostele Iorgu și Apostol Lazăr.

Gion crede că atât Serban Cantacuzino cât și Starostele și Apostol Lazăr n'au zidit Biserica din temelie, fiind numai preînoitorii ei, întemeindu-se pe condicele Mitropoliei în care se arată că lăcașul a fost făcut de „Dumnealui Pană Apostol" mosul Aniței, fiica „răposatului Radu biv vel Spătar Golescu".

Anița a dat Biserica Mitropolitului Neofit care cumpărase prin aceste părți locuri pentru un han — „ceiace n'a făcut".

In condica mânăstirei Nucetului exista un act din 1677 în care este vorba de mahalaua Sfântului Niculae din Șelari. Cu alte cuvinte după Gion, în a doua jumătate a veacului XVI-lea, Biserica exista.

Pe vremea lui Nicolae Petre Mavrogheni Biserica s'a bucurat de favoarea de a avea... sobă!

Preoții de pe atunci — cum se întâmplă mai rar și azi — erau „împăciuitori la toate". Certurile interioare bisericești, cele mai dese, erau pentru jețuri. Stana Măturța Văduvă în ceartă pentru jețuri cu Maria Cernavodeanca, a dat jalbă la Domnie și erau boieri — un Filipescu ctitor la Sf. Niculae ot Șelari — cari trebuiau să bată cu lumânarea, cât bâta de groasă, pe cei ce se înghesuiau la jețurile boierești!

La Sfintul Niculae ot Șelari lumânărarii își sărbătoreau hramul pe Sfântul Andrei.

reștilor cari, cu toată vecinătatea jidovească înconjurătoare, s'a păstrat în cea mai bună stare. Meritul, desigur, revine și preoților cari și-au înțeles datoria.

E însă de remarcat că, spre deosebire de Biserica Udricanului — asupra căreia vom reveni — cași de Sf. Niculae-Jigniță, jidovimea din jurul Bisericei Sf. Niculae ot Șelari, nu locuește în acest cartier. Mahalaua Șelarilor, a Lipscanilor, au devenit cartiere comerciale iudaizate, prin înlăturarea negustorilor creștini — însă ghettoul a rămas în părțile Udricanului. Iar ceiace constitue amenințarea pentru altarele creștine — este tocmai acest ghettou încolăcit în jurul sinagogilor ce s'au ridicat prin umilirea lăcașurilor credinței strămoșești.

Din acest punct de vedere, altarele creștine, rămase în mijlocul ghettoului, nu pot fi salvate decât prin acele zone creștine în jurul Bisericilor; Bisericilor vechi, pentrucă în loc să se construiască noui, s'au încurajat Sinagogile.

Biserica Sfântul Niculae Ot Șelari se luptă, în această privință, cu mari dificultăți și se păstrează în primul rând prin destoinicia preotului, dar și prin perseverența populației creștine care nu și-a pierdut încrederea în icoanele făcătoare de minuni.

Cum spuneam, Biserica este una din cele mai bine păstrate din București având câteva icoane vechi de o frumusețe rară iar pictura, renovată desigur, cuprinde câteva scene din Sfânta Evanghelie tratate artistic deși în stil mult mai modern decât ar cere-o poate vechimea acestui altar.

Dinu Dumbravă

De la asoc. „An. Bașotă" din Pomârla-Dorohoi

Asociația foștilor elevi și profesori ai Liceului „An Bașotă" din Pomârla-Dorohoi „Grupul București" convoacă la o reuniune pe toți foștii elevi aflători în București, care se va ține sub președenția d-lui profesor universitar dr. Dim. Călugăreanu în ziua de 10 Octombrie a. c., ora 10 dimineața, în localul Inst. de Fiziologie, Splaiul Independenței nr. 9.

Toți foștii elevi din țară cari n'au luat contact cu asociația, în vederea strângerii rândurilor și pentru adunarea datelor necesare întocmirei anuarului, sunt rugați a se adresa în scris d-lui Gheorghe A. Zamfirei, București II, Str. Buzești No. 101.

Adunarea tineretului prahovean din Frontul Românesc

Tineretul din organizația „Frontului Românesc" din Prahova și-a reluat vacanța întreruptă în cursul vacanței.

D. președinte GRIGORE IVANCIANU, a făcut o amănunțită dare de seamă asupra situațiunii politice generale, insistând în mod deosebit asupra rolului extrem de important ce este rezervat „Frontului Românesc" în apropiata deschidere a succesiunii guvernului actual.

D. T. DRAGHICI, cere ca să se reia activitatea cercului muncitoresc din cadrul Frontului Românesc.

D. av. C. POPESCU-GRUIA a cerut ca tineretul să participe la toate manifestațiile organizate de conducerea centrală.

D. av. NICU SIMIONESCU, președintele tineretului, a expus pe larg activitatea desfășurată de tineret în trecut.

După ce s'a cântat în cor „Deșteaptă-te Române" și „Pe-al nostru steag", adunarea a luat sfârșit.

Informațiuni

❖ *D. ministru VICTOR ANTONESCU, ministrul afacerilor străine al României, a primit următoarea telegramă de răspuns la condoleanțele pe care le-a trimis familiei defunctului Președinte Liberator al Republicei cehoslovace:*

D-lui VICTOR ANTONESCU
Ministrul afacerilor străine al României
București

„Profund mișcat de partea pe care excelența voastră a binevoit să o ia la doliul nostru, vă rog să primiți asigurarea sincerei mele recunoștințe".

JAN MASARYK

❖ *SOCIETATEA inginerilor diplomați universitari, S.I.D.U., ține ședință azi 7 Octombrie crt., ora 19 precis, la sediul său lângă cinematograful „ARO".*

Se vor discuta chestiuni importante.

❖ **DUMINICĂ 10 cor., va avea loc, în prezența d-lui prof. I. Nistor, ministrul muncii și asigurărilor sociale, inaugurarea palatului Casei de asigurări din Cluj.**

❖ **BISERICA Obcrul vechi din strada Traian nr. 204, caută bune elemente pentru quartet vocal.**

Amatorii se vor prezenta la biserică în zilele de 7 și 8 Octombrie, orele 4 d. a. Se preferă studenți teologi.

❖ **MAINE, Vineri crt., orele 6 p. m., frăția misionară „Patriarhul Miron" va lua parte la slujba privigherii din bis. Sf. D-tru-Carol. Va predica păr. D. Popescu.**

❖ **SVASTICA DE FOC ține ședință publică astăseară, Joi 7 Oct. 1937, la sediul grupului 2 din b-dul Pache nr. 144.**

Va vorbi d. dr. Alexandru Țieranu, fostul conducător al L. A. N. C. din Banat.

❖ **D. dr. I. COSTINESCU, ministrul muncii, a plecat, aseară, la Huși spre a participa la inaugurarea liniei ferate Crasna-Huși.**

Expoziția inventatorilor sau despre un jidan cu cazier

(Urmare din pag. I-a)

apoi să înființeze, tot în doi, Uniunea inventatorilor din România. Banii au început să curgă. Atrași de o abilă publicitate și de câteva înalte personalități pe care David Braunstein a știut să și le alăture — ca și pe d. dr. Costinescu, cei puțin în fotografie—inventatorii români— cari, dacă uneori se dovedesc geniali, sunt în aceiași măsură niște simpatici naivi — au dat buzna în biroul jidanului. Asta a fost deajuns. A știut David ce are de aici înainte de făcut: a luat taxe de înscriere în Uniune, taxe de brevet, onorariul respectiv și, când se putea, puțină Vlașcă și Teleorman. Afacerea trebuia să prospere însă. Trepădând ministerul industriei și alte instituții el a reușit să obțină, acum câțiva ani, Salonul Oficial de la Șosea, pentru prima expoziție a inventatorilor din România. Aici alți bani: taxe de stand și taxe de intrare. De atunci în fiecare an, pe toamnă, el numără, de pe urma afacerii, bobocii frumoși ai câtorva sute de mii de lei, cari l-au făcut cu moșie și mașină.

Anul acesta l-am urmărit. Nu-i mai mergeau treburile bine. La Industrie îl deochiase nu știu ce atitudine obraznică, iar la Culte urciorul Salonului Oficial nu mai mergea la apă.

Un inventator și-un avocat trebuiau să iasă însă din încurcătură. Și au ieșit. Cum? Secret! Fapt e că au deschis iarăși, de data aceasta la „Ateneul Român", — ale cărei săli i-au fost puse la dispoziție, facem prinsoare, în mod gratuit — a-nuala expoziție a inventatorilor români. Am vizitat-o și noi, zilele acestea. Nu mai e ca altădată. Inventatorii au început să-i părăsească. Lumea se duce însă să vadă „expoziția". Vede mori în miniatură, case de bani, sticle de șampanie, haznale perfecționate de pe vremea lui Tata Moșu. Născocirile cutărui plugar inteligent, ale unui mecanic isteț sau chiar ale d-lui ing. Pitulescu, reputat inventator, nu mai sunt. Și începe să înțeleagă că a plătit degeaba. Și că jidanul încasează bani din gros.

Lucrurile trebuie să aibă un sfârșit. Jidanul cu cazier, falsul inginer, impostorul care se intitulează președinte al ficitivei Uniuni a inventatorilor din România, care vrea să mai continuie rentabila afacere până la 1 Noembrie, trebuie dat afară, cu toate catrafusele, din sălile Ateneului Român.

Cei cari poartă grija areopagului din calea Victoriei, trebuie să-și dea seama că buna lor credință a fost înșelată și că e momentul să procedeze la o rapidă evacuare a sălilor pe care le-a spurcat David Braunstein, iar ministerul industriei are datoria să intervină pentru a desumfla imensa gogoașă de bâlciu, care se numește „Uniunea inventatorilor din România".

Const. Tomescu

Rubrica cititorilor

Ministerul artelor și cultelor favorizează elementele străine de neam, în dauna celor românești

Primim spre publicare din partea d-lui Gheorghe a Zamfirei din București, următoarele:

In sarcina acestui minister cade și atribuțiunea reglementării profesiunei maeștrilor de dans din țară.

In baza unui concurs ținut în fața organelor acestui minister, se eliberează maeștrilor de dans autorizațiune de liberă practică în țară. Credem că de acest drept se bucură cetățenii români, pentrucă ministerul nu acordă diplome ci autorizațiuni, astfel că străinilor nu li se pot acorda, în dauna elementului etnic românese, astfel de autorizațiuni.

Nu știm însă prin ce împrejurare, numitului WILMOS MARADY, cetățean ungur, denumit Prof. WILLY, i s'a acordat autorizațiunea de maestru de dans, având firmă și sală de dans în localul cinematografului *„Roxy"*.

Deasemenea nu știm prin ce împrejurare numitul face pe maestrul de balet la teatrul *„Cărăbuș"* când atâtea elemente românești nu-și pot găsi angajament.

Nu credem că datorită faptului în anul 1925 a introdus o cerere la Ministerul de Justiție (Dos. No. 2643/25) prin care a cerut cetățenia, — cerere ce n'a fost soluționată nici până azi, deoarece petiționarul, Prof. Willy, n'a reușit nici până azi să-și procure actele cerute de lege, — au îndreptățit ministerul să-i dea autorizațiune de exercitarea profesiunei acestui venetic obraznic.

De aceea datoria ministerului de resort, este să retragă autorizațiunea acordată cu călcarea măsurilor legale.

UN REZULTAT REPEDE și DURABIL

REUMATISM

O nouă descoperire

Posed un simplu însă minunat remediu contra Reumatismului, Nevritei și maladiile aciditățí.

Nu este vorba nici de o drogă nici de un medicament, ci de o plantă numită HERVEA.

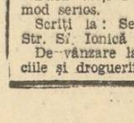

Cu mica sa foaie se face o băutură, ce se prepară și se bea ca ceaiul obișnuit. Nici o plictiseală, nici o greutate, îl preparați acasă; ușurarea se resimte imediat și devine din zi în zi mai evidentă.

Sute de persoane din toate clasele societății au obținut dela acest remediu o ameliorare durabilă și mi-au trimis scrisori lăudând această minunată mică plantă.

Luați o ceașcă de HERVEA în fiecare dimineață și vă veți simți o altă ființă. Motivul este că ea elimină otrăvurile produse de către acidul uric și previne noui îngrămădiri de alte depozite acide în organism.

Trimiteți pur și simplu numele Dv. și adresa exactă și veți primi prin poștă în mod gratuit o cantitate suficientă pentru o încercare. Dacă simțiți o ameliorare vi se va trimite o nouă cantitate cu preț modest. Pot spune după experiența mea personală, că produsul este extrem de eficace contra reumatismului și maladiilor conexe și ceace el a făcut pentru mine în câteva săptămâni, trebue să facă și pentru Dv.

REFUZAȚI CONTRAFACERILE

In interesul consumatorilor ceaiului Hervea, rugăm a refuza orice ambalaj care nu poartă numele:

HERVEA

Marcă înregistrată

Singurele cari sunt veritabile

Dacă voiți să-l încercați în mod serios.

Scriți la: Serviciul Hervea, Str. Sf. Ionică 8, București.

De vânzare la toate farmaciile și drogueriile din țară.

Curtea cu jurați

Avocatul Vasile Mușat era animatorul și susținătorul macedonenilor

Majoritatea martorilor depun favorabil pentru acuzat. Un ridicul incident al părții civile — Ziua III-a a procesului —

Toamna timpurie și friguroasă a reținut, ieri, pe mulți din curioșii dela juri să părăsească locuințele. Teama de o așteptare cât de scurtă în burnița din stradă, i-a determinat să nu-și risce sănătatea.

Și numai toamna aceasta mohorită se potrivește judecării acestui proces. Mohorit este sufletul lui Vasile Mușat, care se gândește la copilașii lui pentru cari a făcut acest gest, pentru salvarea cinstei lor. Mohorită este Curtea în negrul robelor și juraților în greaua situație pe care o au de a descifra adâncurile sufletului omenesc și a da verdictul după sufletul lor.

Cu un număr restrâns de asistenți, ședința se deschide la ora 2.

UN INCIDENT

D. av. H. Meitani, în numele părții civile, ridică un incident prin care cere, ca în conformitate cu noua procedură, apărarea să depună la dosar toate actele pe care își va întemeia susținerea cauzei.

D. av. Dimitriu-Șomu, avocat al lui Mușat, înțelegând că este vorba de actul din care reiese că Liveanu a mai fost căsătorit odată, în Macedonia, declară că își ia obligația să depună toate actele în cauză.

Incepe audierea martorilor.

D. prof. C. Noe dă relații bune despre acuzat și victimă, ambii fiind macedoneni, în cari sângele pulsează cu mai multă putere, împingându-i la gesturi, cari nouă ni se par curioase, dar normale pentru ei. Tot așa d. av. T. State dă relații bune despre Vasile Mușat.

MUȘAT, ANIMATORUL MACEDONENILOR

Omul hotărît și poetul întăritor de suflete, acesta este rezumatul caracterului lui Mușat, redat de martorul macedonean Alex. Papagheorghe. Acesta ne spune că Mușat, din copilărie, s'a avântat în lupta națională din Macedonia.

In școală făcea versuri, prin care îndemna pe macedoneni la luptă. I se permite de Curte să citească din versurile lui Mușat, versuri din cari desprindem hotărît caracterul lui Mușat, care între rușinea de a trăi în necinste și asuprire și între moarte, preferă moartea.

Se pare că este stabilit definitiv caracterul lui Mușat și această depoziție-poezie, aruncă o lumină hotărîtoare asupra verdictului.

După impresia frumoasă lăsată de citirea versurilor lui Mușat de către martorul anterior, el însuși emoționat, vine depoziția d-lui col. Bolintineanu, care arată modul dezinteresat în care se ocupa Mușat de soarta macedonenilor din Dobrogea.

In acelaș sens depune și martorul P. Teodoru care, spune că Mușat a fost un hotărîtor îmbold pentru macedoneni de a veni aici în țară, unde el a continuat să se intereseze de ei, ajutându-i pe cât putea.

TRANZACȚIE!

D. H. Meitani, avocatul părții civile, întreabă pe martor dacă este adevărat că a vizitat pe d-na Liveanu, căreia i-a propus o sută de mii de lei pentru a renunța la proces. Martorul recunoaște acest lucru spunând că părerea lui era ca d-na Liveanu să se mute la țară, căci în București viața este scumpă, fapt care face pe d. procuror general Benedict I. Stoenescu, să întrebe: „Părerea era a d-tale, dar a cui era suta de mii de lei?". Martorul nu precizează.

De altfel această tranzacție, chiar de ar fi fost propusă de cineva ca din partea lui Mușat, importanța ei este minimă în rezolvarea acestui proces. Soția lui Liveanu, — în cazul când el ar fi trăit, — nu ar fi avut prea mult de câștigat, deoarece Liveanu era hotărît să dea divorț de soția lui, pentru a se căsători cu Lizeta Mușat, iar în acest caz, o pensie alimentară — eventuală — nu ar fi putut ajunge la această sumă.

CONFRUNTAREA ȘI... UN INCIDENT RIDICUL

Pentru a se preciza cine plătea masa atunci când familiile celor 2 prieteni mâncau împreună în oraș, Curtea a hotărît a se face o confruntare între martorul Dimitriu, care a declarat că plătea Liveanu și restauratorul Simu, la care luau masa cele două familii. Nu se poate preciza nimic deoarece d. Simu spune că nu poate ști cine plătea, deoarece nu d-sale i se achita consumația, ci chelnerului respectiv. In timpul acestei confruntări se naște însă un incident — nu juridic — între avocații apărării și cei ai părții civile. Martorului Dimitriu părându-i-se că este în nesiguranță (?) roagă pe d. președinte al Curții spre a lui măsuri de protejare, fapt care face pe d. Meitani să arate că toți martorii acuzării sunt terorizați. Se nasc schimburi de cuvinte între avocații părților în luptă, iar d. președinte al Curții, consilier Bordeianu, suspendă ședința.

Era și momentul! Ziua de ieri, ca toate celelalte, a fost și ea destul de grea. Procesul e greu! Răspunederea e mare! Pauza reconfortează mințile și dă prilej celor în drept să-și revadă materia.

După pauză au fost audiați o altă serie de martori. Calificativele bune merg în favoarea lui Mușat!

Azi, ședință la ora 2.

I. I. St.

CASA DE ECONOMIE

CREDIT ȘI AJUTOR P. T. T.

cu sediul în București, str. Poștei No. 2, ține în ziua de 12 Octombrie 1937, orele 11 a. m., un concurs cu oferte închise pentru darea în antrepriză a lucrărilor de reparațiuni la Vila Căminului din Slănic-Moldova și executarea unui zid de piatră pentru protejarea malului din spatele Vilei.

Ofertele se vor depune închise atât la sediul Casei din București, str. Poștei No. 2, cât și la Căminul P.T.T. Slănic-Moldova, însoțite de o garanție de 10 la sută în numerar la valoarea ofertei.

Devizele și caetele de sarcini se pot vedea între orele 11—13 la sediul Casei din str. Poștei No. 2, Serviciul Arhitecturei cât și la Căminul P.T.T. Slănic-Moldova.

ULTIMA ORĂ

„Duşmanii lui Dumnezeu au ales Spania ca primă etapă în opera lor de distrugere"

Scrisoarea cardinalului Verdier către arhiepiscopul de Toledo

Paris, 7 (Rador). — Ziarul „LA LIBERTÉ" anunţă că cardinalul VERDIER, arhiepiscopul Parisului, a trimis o scrisoare arhiepiscopului de Toledo, primatul Spaniei, ca răspuns la scrisoarea colectivă adresată de curând întregei lumi civilizate de conducătorii Bisericii catolice spaniole, prin care se denunţau ororile săvârşite în Spania de partizanii guvernului din Valencia.

Scrisoarea cardinalului Verdier spune între altele:

„Ce mare serviciu faceţi lumii arătându-i prin evidenţa faptelor unde duc ateismul pus în practică, stricăciunea morală, lipsa de autoritate şi complezenţa guvernelor faţă de toate aceste doctrine destructive şi ucigătoare ale comunismului".

Cardinalul Verdier continuă, declarând că lupta din Spania este în realitate o luptă între „civilizaţia creştină şi pretinsa civilizaţie a ateismului sovietic".

Inaltul prelat este de părere că dacă această luptă se desfăşoară acum în Spania este pentrucă „duşmanii lui Dumnezeu au ales această ţară ca primă etapă în opera lor de distrugere".

„Dar — continuă cardinalul Verdier — o mare nădejde se ridică pentru patria noastră! Şi mai ales eroismul atât de creştin al copiilor voştri provoacă admiraţia întregei lumi. Gloria cavalerească a Spaniei trăeşte o nouă splendoare. Spania din viitor, tot atât de prea creştină, tot atât de credincioasă, mai ales prin noua ordine socială stabilită după enciclice, îşi va relua drumul gloriosului său destin, mai frumoasă şi mai plină de încredere ca oricând".

Alt jidan în Universitate!?

După d. „prifisăr" Aronovici, mâncător de ciment, jidanul maghiar Nandor Gingold, preparator universitar!

— Să se pună capăt provocărilor! —

Aşteptăm de zece zile, de când l-am luat de guler pe asistentul Karamanului Zuchermann, să înregistrăm protestele şi revolta opiniei publice împotriva obrăzniciei care a ridicat pe treptele catedrei universitare, pe jidanul Aronovici.

Aşteptarea noastră e, însă, zadarnică. Fiindcă până acum, palmele acestei ofense n'au fost simţite, aşa cum ar fi fost natural, nici măcar de autoritatea datoare să apere nu numai prestigiul Facultăţii de medicină, dar şi obrazul corpului medical. Dovadă că nu numai Colegiul medical ori Asociaţia generală a medicilor, dar nici chiar gruparea medicilor români şi creştini nu s'a sesizat, nu s'a întrunit şi n'a formulat revolta şi hotărârea sa de a lupta pentru a se înlătura ruşinea d-lui „prifisăr" Aronovici.

ANUMITE RAFUELI

Ar trebui, poate, să spunem: treaba dv.! Spălaţi-vă pe cap cu toate ofensele! Dacă dv., medicilor, nu vă crapă obrazul de ruşine, de ce ne-am mai frământa noi? Să vă fie de bine şi să vă trăiască Aronovici-ul „prifisăr".

Nu putem, însă, adopta această atitudine, fiindcă imperativele ideii naţionale ne comandă să fim prezenţi chiar acolo unde nu întâlnim decât indiferenţa vinovată a altora. Vom continua deci să-l scuturăm pe Aronovici. Şi nu numai atât. Dar vom sgâlţâi şi bicisnicia care a pus stăpânire pe corpul nostru medical; vom lua de guler şi pe anumiţi şabbăsgoimi cari s'au cocoţat la conducerea diverselor asociaţii ale medicilor numai pentru a nu ieşi din cuvântul lui Izrael, ori pentru a acoperi cu laşitatea lor multe, foarte multe păcate.

Să fim, prin urmare, înţeleşi!

Aronovici înghite ciment!

Spuneam însă, zilele trecute, că Aronovici, proaspătul „prifisăr", este şi un nesăturat ghiftuit. E vârît prin numeroase sinecure — unele pe seama nenorocitului buget public — şi prin multe consilii de ad-ţie.

Vom vorbi şi de I. A. R. Deocamdată azi, iată ce ne scrie un medic:

„Aţi fost greşit informat. Aronovici nu e la Auschnitt. Nu e la Titan-Nadrag. Jidanul **„prifisăr"** este în consiliul de administraţie al Cimentului TITAN, unde e director comercial un paşaportar, despre care ziarele au vorbit acum vreo 3-4 luni că e spion. Era să fie trimis peste graniţă, dar a intervenit Aronovici la Siguranţă şi l-a scăpat. Paşaportarul se numeşte KATONA, sau aşa ceva.

„Jidanul se laudă cu protecţii. Daţi-i la cap! Ne-aţi făcut un serviciu imens" — **încheie medicul care ne scrie.**

Aşa dar jidanul „prifisăr" Aronovici nu înghite numai ciment Titan, ci face şi reuşite intervenţii la autorităţi spre a sustrage pe paşaportari, datoriei autorităţilor de a deparazita ţara de străini.

Bravo, domnilor! Tare mai e d. „prifisăr"! Şi când noi afirmăm că numai jidanii sunt vinovaţi de catastrofala nouă invazie judaică din ultimii ani, că numai jidanii au oploşit nouii păduchi galiţieni, care ne-au invadat, ni se spune că suntem agitatori, că înjurăm fără motiv pe Izrael.

Poftim, cât suntem de... agitatori!

Dar să-l vedeţi mâine pe d. „prifisăr" Aronovici, medic mamoş al...

Insfârşit, iată-l şi pe Nandor Gingold

CULMEA RUŞINII

Aşa dar, după Aronovici, alt jidan — şi încă ungur — la Facultatea de medicină. Asta cu toate svârcolirile noastre naţionaliste, cu toată pretenţia că ne aflăm în plină ofensivă românească şi, însfârşit, cu toate peroraţiile patriotice cari se fac în congresele noastre, de orice fel.

Noi protestăm, rămânem la vorbă, iar jidanii pun stăpânire pe ţară, cu complicitatea cozilor de topor.

Intrebăm: cine e măgarul care l-a luat în braţe pe GINGOLD NANDOR şi vrea să-l bage pe gâtul Universităţii din Bucureşti? Cine e nerusinatul care aruncă în obrazul ţării şi această ofensă?

Ce-are de spus Facultatea de medicină? Sunt, aceste afirmaţii, simple invenţii huliganice, ori e adevăr revoltător?

Nimeni nu se mai mişcă în ţara aceasta?

Dr. Ilie Rădulescu

Răspunsul Italiei la nota anglo-franceză a fost redactat

Italia aprobă în principiu retragerea voluntarilor din Spania

Londra, 7 (Radio-Oriente). — Răspunsul Italiei la nota franco-engleză va fi remis azi ambasadorului englez la Roma.

Corespondentul din Roma al ziarului **„Daily Telegraph"** afirmă că nota italiană a fost redactată în urma unor convorbiri telefonice cu Berlinul şi Salamanca. In notă se arată că Italia nu respinge propunerile anglo-franceze, dar nici nu le aprobă aşa cum sunt făcute, lăsând portiţă deschisă pentru continuarea tratativelor. Nota italiană este un document amănunţit, redactat într'un ton foarte respectuos şi recunoaşte bunăvoinţa Angliei şi a Franţei de a rezolva problema spaniolă.

SE CERE PARTICIPAREA GERMANIEI LA TRATATIVE

Nota semnată de contele Ciano cere participarea Germaniei la tratative, încât cele două puteri au legături politice strânse şi axa Berlin-Roma trebue să fie reprezentată pe deplin sau de loc. Italia aprobă în principiu retragerea voluntarilor din Spania, subliniind că guvernul italian a cerut acest lucru de mult timp. Retragerea voluntarilor să nu se facă însă numai de pe fronturi, ci trebuesc repatriaţi din Spania şi exponenţii politicii sovietice.

Italia urmează să primească asigurări că retragerea voluntarilor se va face efectiv şi din regiunile cari se află în posesiunea guvernului din Valencia. La urmă Italia cere ca guvernul Franco să fie recunoscut ca beligerant.

Şeful guvernului vorbeşte la Oradea Mare

Se crede că a intervenit ceva nou în situaţia politică, dacă d. Tătărescu s'a hotărît să facă declaraţii publice

Consfătuirea maniştilor — care în realitate a fost o desavuare a atitudinii d-lui Ion Mihalache — a infuzat o doză de optimism, deplasat, bun înţeles, partidului naţional-ţărănesc. Şi, curios, după conclavul dela Cluj, partidul d-lor Lupu, Madgearu, Mezincescu, Auschnit, Friedman, Mladenatz et comp., se socoteşte, fără nici o justificare, readus pe planul actualităţii.

Subliniem că prietenii d-lui Mihalache — dornici să-şi implânte braţele în bugetul ţării — jubilează că d. Iuliu Maniu s'a hotărît, însfârşit, să iasă din rezervă şi să se preocupe cu interes, „pentru binele ţării", de chestiunile politice.

Entuziasmaţi, ei interpretează hotărîrea fostului preşedinte de consiliu ca un semn că se vor produce schimbări interesante în situaţia internă. Şi problema succesiunei, atunci când se va pune, va căpăta, cred ei, o altă rezolvare decât aceea anunţată de unele cercuri liberale.

CE NU POT PRICEPE NAŢIONAL-ŢARANIŞTII

E riscant să anticipăm formula guvernului de mâine. Ea depinde exclusiv de Factorul Constituţional. Aşa că nu vedem în ce ar consta soluţia crizei care se va declanşa.

Ceeace spun naţional-ţărăniştii nu are nici o valoare, deoarece nu au nici un drept să vorbească de viitorul minister cei cari sunt excluşi dela succesiune.

Că statul major al d-lui Mihalache se bucură de noua tactică a d-lui Maniu? Că o înfăţişează plină de consecinţe favorabile?

Simple iluzii, cari se vor spulbera ca petalele sfăşiate de furtună. Saw ca proorocirile d-lui Grigore Filipescu-Tantieme, în baza cărora şeful naţional-ţărăniştilor a dat dispoziţii să se alcătuiască lista ministerială, convins că la 8 August vine la putere.

Să aşteptăm desfăşurarea evenimentelor şi deprimarea celor cari nu pot pricepe

nu se va alcătui un guvern care să se inspire dela Moscova.

DECLARAŢIILE D-LUI PRIM MINISTRU GH. TATARASCU

Sâmbătă, la Oradea Mare, şeful guvernului va face declaraţii. Cercurile politice aşteaptă cu un viu interes cuvintele d-lui Gh. Tătărăscu. Se bănuieşte că a intervenit ceva nou în situaţia politică dacă, după ce vreme îndelungată şeful guvernului n'a rostit nici un discurs, s'a hotărît să examineze conjunctura internă şi să vorbească ţării.

Unii cred că d. Tătărăscu, cu acel prilej, va face şi un expozeu cu privire la politica noastră externă.

Ştiri şi polemici

M. S. REGINA Marioara a Iugoslaviei s'a înapoiat la Belgrad azi dimineaţă, părăsind ţara cu iachtul regal „Dragor".

*

M. S. REGELE Carol II a vizitat azi dimineaţă centrul străjeresc din Sf. Gheorghe, unde s'au desfăşurat serbări impozante.

*

O INTREVEDERE de o oră a avut loc aseară între d-nii ministru Valer Pop şi Virgil Potârcă.

*

DUCELE DE WINDSOR lucrează la inventarierea averii sale şi la calcularea veniturilor.

După unele informaţiuni, se afirmă că ducele de Windsor ar avea o avere de peste un miliard lei.

*

DIN INIŢIATIVA d-lui Valeriu Pop, ministrul industriei şi comerţului, se pregăteşte organizarea unei expoziţii-târg a produselor industriale din ţările Micii Înţelegeri.

*

LA ALBA IULIA, în ziua serbărilor naţionale în memoria eroilor Horia, Cloşca şi Crişan, vor defila cortegii etnografice, la un loc cu premilitarii şi străjerii.

Ziua de 14 Octombrie va fi pentru Ardeal una din cele mai însemnate după aceea a Unirii.

*

SUNTEM informaţi că haşiştii vor convoca o mare întrunire publică, pentru a se pronunţa asupra situaţiei guvernului faţă de Parlament.

D. Dinu Brătianu, aflând intenţiile haşiştilor, a declarat că orice acţiune pornită fără asentimentul d-sale înseamnă o înfrângere a disciplinii de partid.

*

D. MIHALACHE a declarat că organele statutare ale partidului naţional-ţărănesc vor examina situaţia politică la momentul oportun, „care e destul de apropiat".

*

D. GENERAL GAMELIN, şeful marelui stat major al armatei franceze, a vizitat Vâlcovul, iar azi dimineaţă a sosit la Galaţi.

*

INGROZITE de faptul că succesiunea nu se va rezolva în favoarea partidului naţional-ţărănesc, ziarele jidoveşti au pornit o campanie de calomnii şi de intrigi împotriva partidului naţional-creştin.

Cine poate crede, însă, că urletul unor javre va intimida pe cei hotărîţi să lupte, cu orice sacrificiu, pentru Christos, Rege, Naţiune?

*

D. mareşal AL. AVERESCU vine Sâmbătă în Capitală, dela T. Severin.

Şeful partidului poporului va avea câteva întrevederi chiar în seara zilei de Sâmbătă.

*

MAINE se va înapoia în Capitală, venind dela Vălenii de Munte, d. profesor Nicolae Iorga.

*

PRESEDINŢIA consiliului de miniştri a întocmit următorul program al serbărilor dela Alba-Iulia:

La orele 9 dimineaţa va avea loc primirea Suveranului în gara Alba Iulia, după care asistenţa, în frunte cu Suveranul, va participa, la orele 9 jum., în Catedrala Incoronării la oficierea unui parastas solemn.

La orele 10 va avea loc solemnitatea desvelirii monumentului celor trei eroi, iar la orele 11 jum. va începe defilarea populaţiunii din regiunea munţilor Apuseni, în piaţa Mihai Viteazul.

Dejunul va avea loc în sala „Unirii" la orele 13 jum. La acest banchet nu vor lua parte decât Suveranul, membrii Curţii, guvernul şi foştii preşedinţi de consiliu.

*

S'A INTERZIS intrarea în ţară a broşurei „Uitetervek", editată de un birou de voiaj maghiar, întrucât făcea propagandă iredentistă.

*

IN ORGANIZAŢIA naţional-ţărănistă dela Cluj s'au produs grave disensiuni. D. Adonis Popov, supărat că nu a fost invitat la consfătuirea manistă, a hotărît să demisioneze din partid.

*

ERI AU DISPARUT în Capitală: Elevul Butoi D. Ion, dela locuinţa părinţilor din str. Brândurescu 20. Gh. I. Ciucă, de fel din Ceaparu-Argeş, dela d. C. Topologeanu din str. Abrud 3.

Alexandru Iacobescu dela domiciliul părinţilor săi, dela depoul c.f.r. Triaj.

Poliţia cercetează...

*

SE CREDE că la Oradea Mare şeful guvernului, în declaraţiile pe cari le va face, va vorbi şi despre relaţiile României cu Ungaria.

*

LA SFARŞITUL acestei săptămâni, membrii guvernului se vor deplasa în diferite oraşe din Ardeal, unde vor face inspecţii administrative.

*

ALEXANDRU TOMESCU, expert contabil, acuzat de asasinarea fostului contabil Mircea Brânduş, a fost trimis în judecată pentru omor săvârşit cu voinţă şi premeditare.

*

LA 26 NOEMBRIE curtea superioară administrativă va judeca acţiunea introdusă în contra validării consiliului comunal din Verde.

*

AFLAM că d. Tătărăscu va răspunde la Oradea Mare tuturor celor cari, în ultima vreme, au atacat partidul liberal.

In special naţional-ţărăniştii vor primi o replică răsunătoare.

*

ŞEFUL partidului naţional-ţărănesc a acordat un interview unui ziar de dimineaţă, în care arată că guvernul trebue să plece la 15 Octombrie, aşa cum prevede Constituţia.

Statele Unite faţă de ostilităţile chino-japoneze

Pentru menţinerea păcii toate naţiunile trebue să respecte drepturile celorlalte naţiuni

WASHINGTON, 7 (Rador). — Iată textul complect al comunicării făcute de ministerul afacerilor străine al Statelor Unite, cu privire la situaţia din China:

„Ministrul Statelor Unite din Elveţia, a comunicat ministerului afacerilor străine textul rezoluţiei adoptată de comitetul consultativ al Societăţii Naţiunilor, cu privire la rezultatele examinării de acel comitet a faptelor şi situaţiei actuale din China şi a obligaţiilor Japoniei, rezultând din tratate.

D. ROOSEVELT
Preşedintele Statelor Unite

„Ministrul american din Elveţia a mai informat ministerul afacerilor străine că Adunarea Societăţii Naţiunilor a adoptat Miercuri 6 Octombrie textul acestei rezoluţii.

„Dela începutul conflictului din Extremul Orient, guvernul Statelor Unite a insistat pe lângă guvernele chinez şi japonez ca ele să nu recurgă la ostilităţi. Statele Unite au mai oferit totdeodată bunele lor oficii pentru a se găsi o soluţie acceptabilă pentru ambele părţi şi pentru a se reglementa pe cale pacifică conflictul din Extremul Orient.

„In declaraţia dela 16 Iulie şi 23 August, d. Hull, ministrul afacerilor străine ,a arătat în mod clar care este atitudinea Statelor Unite faţă de problemele internaţionale şi relaţiunile internaţionale mondiale, vizând în special ostilităţile chino-japoneze.

„Printre principiile cari, după opinia guvernului american, ar trebui să stea la baza relaţiunilor internaţionale — dacă pacea trebuie să fie menţinută — se află următoarele: toate naţiunile să se abţină de a face uz de forţă în scopuri politice şi de a se amesteca în afacerile interne ale altor ţări; rezolvarea problemelor puse de relaţiunile internaţionale prin mijlocul negocierilor pacifice şi prin acorduri; toate naţiunile să respecte drepturile celorlalte naţiuni; respectarea obligaţiilor luate prin tratate şi consolidarea principiului sfinţirei tratatelor.

STATELE UNITE DE ACORD CU GENEVA

„Faţă de modul cum se desfăşoară situaţia în Extremul Orient, guvernul Statelor Unite este obligat să tragă concluziile că acţiunea japoneză în China este incompatibilă cu principiile cari ar trebui să domnească între naţiuni, şi contrară stipulaţiunilor tratatului celor 9 puteri în ceiace priveşte principiul şi politica ce trebue dusă în China şi a acelora din pactul Briand-Kellog. In consecinţă, concluziile guvernului Statelor Unite faţă de China se acordă în general cu acelea ale Societăţii Naţiunilor".

Comuniştii spanioli bătuţi pe toate fronturile de naţionalişti

Generalul Franco pregăteşte o nouă ofensivă

SALAMANCA, 7 (Rador). — Corespondentul agenţiei Havas transmite:

Pe frontul din provincia Asturii, timpul îmbunătăţindu-se, trupele naţionaliste au profitat de această împrejurare spre a-şi intensifica sforţările în sectorul din centru. După câteva lupte scurte, naţionaliştii au ocupat mai multe sate, printre care Gorao, Pedroso şi Llerica.

In sectorul Riano, brigăzile naţionaliste din Navarra au cucerit după lupte dârze masivul muntos Macieldone, depăşind localitatea Pendones. Guvernamentalii şi-au concentrat în această regiune rezerve puternice, care au intrat în acţiune, dar care au fost toate respinse de trupele naţionaliste ale generalului Avila.

Pe frontul din provincia Leon, o coloană naţionalistă a trecut mult dincolo de trecătoarea San Gusto, îndreptându-se spre nord. Ea a ocupat satul Felguera şi-şi continuă înaintarea.

Cercurile diplomatice engleze nu confirmă dar nici nu desmint ştirile, că considerabile întăriri aeriene ar fi sosit la Palma de Majorca spre a sprijini ofensiva pe care generalul Franco se pregăteşte să o dezlănţue. După unele informaţii, această ofensivă ar urma să fie dezlănţuită pe frontul Aragonului, iar după altele pe frontul Castiliei.

*

Berlin, 7 (Radio-Oriente). — *Agenţia Stefani anunţă din Bilbao: Aviaţia legionară a săvârşit eri bombardări în sectoarele Juca şi Gijon.*

Bombardând fortificaţiunile de apărare, lângă Gijon, aviatorii legionari au observat că la ferestrele mai multor case au fost expuse drapelele albe.

Japonezii trimit noui trupe în China

Berlin, 7 (Radio-Oriente). — *Ultimele telegrame sosite din Shanghai anunţă că forţele aeriene japoneze au bombardat aproape simultan, Chapei, Paoting şi Nanking.*

Japonezii continuă să debarce fără nici o întrerupere noui detaşamente de întărire, cari au fost imediat îndreptate pe fronturile de luptă din zona Shanghai.

AVIOANE CHINEZE DISTRUSE

Din sursă japoneză se confirmă că în cursul duelului aerian dela Nanking, avioanele japoneze au doborît trei avioane chineze şi au distrus şapte aflate pe aeroport.

„Vrăjmaşii fascismului"

Ziarul „Popolo d'Italia" declară că se impune o atitudine dârză contra duşmanilor fascismului

Roma, 7 (Rador). — Ziarul **„POPOLO d'ITALIA"** publică un articol, care se crede că ar fi inspirat direct de d. Mussolini, în care, luându-se atitudine contra

D. MUSSOLINI

„VRAJMAŞILOR FASCISMULUI" se scrie între altele:

„Toţi acei cari reprezintă reacţiunea în momentul de faţă: capitaliştii, democraţii, parlamentarii bolşevici, comuniştii şi unii catolici — cu cari de altfel într'o bună zi ne vom răfui după socotelile noastre — sunt contra noastră cari reprezentăm secolul XX pe când ei îl reprezintă pe cel trecut.

ATUNCI CAND AFIRMAM CA EUROPA VA FI FASCISTA, NOI NE INTEMEIEM PE FAPTE. De pildă Japonia este pe punctul de a se elibera de stagnarea parlamentară, pe care a adoptat-o acum câţiva zeci de ani.

Strigătele femeiuştelor şi predicele arhiepiscopilor ne fac să râdem".

După ce arată că şi Brazilia şi alte state merg pe calea spre fascism, ziarul respinge afirmaţia că statele fasciste au tendinţă să deslănţue războaie din cauza dinamismului naţionalist.

Redactor responsabil: EUGEN VICTOR POPA

Tipografia ziarului „UNIVERSUL", str. Brezoianu 23—25 Bucureşti

6 pagini 3 lei

ANUL VI. No. 883 Sâmbătă 9 Octombrie 1937

Taxa poştală plătită în numerar conform aprobării Dir. Gen. P.T.T. No. 118.370/1934

„ASOCIAȚIUNEA" CENTRALA SIBIU

Porunca Vremii

TRIBUNĂ ZILNICĂ DE LUPTĂ NAȚIONALĂ ȘI CREȘTINĂ

Abonamente Anuale: Lei 1000 pentru instituții și sprijinitori; Lei 800 pentru orașe; Lei 600 pentru sate
Se primesc și abonamente pe 6 și 3 luni

Orice sumă se poate trimite prin Casa de economii și Cecuri postale (CEC) astfel: ABONAȚII PENTRU CONTUL 1224; DEPOZITARII „ „ 10405

Director: Dr. ILIE RĂDULESCU

Redacția și Administrația: BUCUREȘTI I, Str. Sărindar 18

TELEFON: Direcție, redacție 4.1853; Ad-ție publicitate 4.1852

Leibovici de la Vălenii-de-Munte taie ras toate pădurile. N'a plătit niciodată pentru quarțul său taxele față de primărie; a trebuit ca noul primar să-i oprească în gară vagoanele.

Lângă Brașov, în frumoasele păduri, o familie de Evrei ruși clădesc o vilă adăpost, și supun la taxe fantastice pe proștii sau snobii cari se lasă atrași acolo. Informatorul meu îmi arată că nici până azi statul nu știe nimic de această „ctitorie".

Mari întreprinderi fac fraude de milioane și, după ce li se impune amenda cuvenită, ea nu se adună.

Cazurile sunt nenumărate.

Dacă societatea românească poate lupta prin boicotare, statul n'are decât să înceapă cu o presiune fiscală pentru ca să se împrăștie cuiburile de vermină".

N. IORGA

(In articolul „Statul orb în fața invaziei", publicat în „Neamul Românesc" de eri).

Dă pentru Sfintele Altare ale lui Hrist!

Pentru onoarea bravului căpitan Papană

de Dr. ILIE RADULESCU

După un atac împotriva lui Bâzu Cantacuzino, d. NICOLAE CREVEDIA, redactorul „Poruncii", a luat, zilele trecute, în vârful suliței și pe căpitanul aviator Alex. Papană. Într'un articol intitulat „Nici Papană nu mai pleacă"!, d. Crevedia, vorbește de un Papană simplu exhibiționist și acrobat, de un Papană răsfățat al zecilor de milioane, de un Papană care nu face altceva decât să... pape milioane, de un Papană, însfârșit, pe care noi, sincer mărturisim, nu-l cunoaștem în ipostaza în care ne este înfățișat.

N'am să mă ocup de Bâzu Cantacuzino. D-sa n'are nevoie de apărarea mea. Bâzu se află în țară, a luat, desigur, cunoștință de articolul d-lui Crevedia, are dreptul și datoria chiar, să se apere singur. Mă simt însă dator să pun lucrurile la punct în ce-l privește pe bravul Alexandru Papană. Și nu numai pentrucă el e departe de pământul, ori, mai curând, de cerul României, astfel că acuzațiile cari i se aduc nu-l găsesc prezent, ci, mai ales, fiindcă Alexandru Papană, peste nimbul de glorie cu care a încununat fruntea țării, dincoace sau dincolo de ocean, este ostaș, este exemplar de elită al scumpei noastre oștiri, al strălucitei noastre armate, pe care noi — cotidian de simțire ostășească — suntem obligați să n'o atingem, fie dac'ar fi s'o facem chiar și c'o floare!

Poate, pentru unii, va părea curioasă, insolită chiar, această intervenție a mea. Presa din Sărindar ori Ghellerii dela „Dreptatea" vor spune: „iată halul presei de dreapta! Huliganii fac polemică, se războiesc între ei. Atacă, apoi se dezavuiază, în coloanele aceleiași gazete". Răspund: Nu e nici polemică, nici dezavuare. Redactorilor „Poruncii" le e asigurată libertatea întreagă de gândire și de conștiință. Nu se scrie aci din ordin, ori sub teroare. O singură cenzură există pentru fiecare dintre noi: CONȘTIINȚA PROPRIE și IMPERATIVELE IDEII NAȚIONALE ȘI CREȘTINE. Și-o singură atitudine: CAVALERISMUL, nu numai pentru prieteni, dar chiar și față de adversari. Numai așa se explică promptitudinea cu care suntem totdeauna gata să ne reparăm greșelile. Nu a greși, ci a persista în greșală, e antiuman. Și, desigur, găsindu-te într'o luptă, care îți ordonă să lovești în dreapta și'n stânga, asaltat adeseori de insinuări și de informații de rea credință, greșelile nu sunt excluse. Iar a recunoaște o eroare și a te grăbi cavalerește s'o repari, înalță, nu scade demnitatea unui om.

Acestea spuse, să revenim la Papană, la onoarea acestui brav, care nu poate fi pusă în discuție. Imi pare rău că trebue să săvârșesc o indelicatețâ, aceia de a scrie aceste rânduri în lipsa lui Crevedia, care se găsește acum la Cluj. Dar el însuși, cu sentimentele entuziaste pe care le are pentru aviație și cu admirația pe care a manifestat-o mereu pentru Papană, sunt sigur că va subscrie această punere la punct, pe care o pretinde dragostea caldă cu care întregul suflet curat românesc îl înconjoară pe îndrăznețul as și sol al României eroice, peste ocean.

S'a spus că „Papană nu mai pleacă"! De ce? A renunțat la traversarea, prin văzduh, a Atlanticului ,spre a se întoarce cu vaporul? Nimic adevărat! Sborul n'a fost contramandat, ci numai AMÂNAT. Cât de fermă a fost hotărîrea lui Papană de a trece, în chiar toamna aceasta, în sbor oceanul, rezultă neîndoios și din faptul că el și-a trimes înainte, cu vaporul spre țară, soția. Ce s'a întâmplat însă? Când „Alba-Julia", avionul cu care Papană urma să facă raidul New-York-București, a ieșit din uzinele Belanca și a fost pus la probă, s'a constatat că două dintre motoare se gripează, se supraîncălzesc. Pericol de aprindere, deci, deasupra oceanului și prăbușire certă. Papană s'a încăpățânat. A voit totuși să sboare. Dar dela București i s'a telegrafiat că gestul lui ar fi o nebunie, pe care n'ar aproba-o nimeni. S'a hotărît atunci ca cele două motoare să fie demontate și trimise fabricei din Los Angelos, unde au fost construite. Cum montarea avionului se făcuse la New-Castle pe coasta Atlanticului, pe câtă vreme repararea motoarelor urmează să fie executată la Los Angelos, pe coasta opusă — Pacificul — a Statelor Unite, sigur că operația are nevoie de timp, de o amânare, cu câteva luni, a raidului. Amânare pentru care Uzinele Belanca au și fost date în judecată, oprindu-se, din ordinul Ministerului Aerului României, plata celei de a doua jumătăți a prețului avionului.

Sunt adevărate aceste afirmații? Dar le confirmă clar comunicatul Aero-Clubului Regal al României, care spune, între altele:

„din condescendență pentru publicul care a subscris la avionul „Alba-Julia" și în general pentru opinia publică, Aero-Clubul Regal informează că venirea în țară a ilustrului șurător căpitan aviator Al. Papană a fost amânată, deoarece în timpul încercărilor de recepție în sbor a avionului cu care trebuia să traverseze Atlanticul, două motoare s'au gripat".

Dar mai e ceva, care reliefează sufletul chinuit, de brav, al lui Papană. Lovit în amorul lui propriu, hotărît să nu amâne cu o singură zi data fixată sborului, Papană a voit să cumpere cu 27.000 de dolari avionul celebrului aviator Dick-Merill. Și să plece în orice condiții, spre a da, oricum, satisfacție sufletului românesc. Ministerul Aerului a interzis, însă, această cumpărare. I s'a cerut lui Papană să contramandeze raidul și i s'a dat un concediu de patru luni, cu obligația să-și pună aparatul la punct și să-și ia sborul în primăvară.

Are vre-o vină bravul Papană în tot acest necaz, care pentru el, în primul rând, este, fără îndoială, o mare amărăciune? Nu! Dar se mai spune: Papană n'a făcut în America, decât acrobații aeriene, jocuri pe coadă...., când a fi aviator mare și cuminte, înseamnă să faci distanțe și să bați recorduri. Adevărat să fie? N'am să mă opresc asupra tuturor demonstrațiilor pe cari Papană le-a făcut fie la Olimpiada dela Berlin, fie la toate meetingurile americane, unde n'a câștigat numai pentru el admirație, ci a recoltat lauri necontestați, grei în glorie, pentru țară. Am,

(Urmare în pagina 3-a)

— Haideți, „coade de tupor", —
Fiindcă iu v'am dat simbria,
Fiecare să dați zor
Ca s'aprindem RUMUNIA!...

Nu uitați că, pi vecie,
Un CUNTRACT de iu vă leagă,
Și 'n cuntractul nostru scrie:
Să [illegible] a pudurea 'ntreagă!...

Dacă fiecare 'n parte
Nu purniți la ufensivă,
Să știți toți: n'o s'aveți parte
Nici de „ZUKER" pi colivă"!...

Italia și propunerea franco-britanică

Atenția generală este îndreptată astăzi spre Roma, de unde se așteaptă răspunsul guvernului italian la propunerea franco-britanică relativă la retragerea trupelor străine de pe fronturile spaniole.

Faptul că răspunsul Italiei a întârziat, se datorește necesității pe care guvernul din Roma o consideră indispensabilă, ca acest răspuns să fie în același timp o afirmare a solidarității axei Roma-Berlin. In vederea aceasta s'au dus laborioase conversații între conducerea celor două state totalitare și dacă până la apariția acestor rânduri nota de răspuns a Italiei nu va fi fost încă remisă la Londra și Paris, este sigur totuși că ea va fi fost în principiu elaborată în sensul recentei înțelegeri între d-nii Mussolini și Hitler.

Din informațiile căpătate până în prezent, răspunsul Italiei fără să fie un refuz net la propunerea franco-britanică, va evidenția faptul că problema retragerii voluntarilor străini e mult mai întinsă decât lasă să se înțeleagă guvernele din Londra și Paris și că pentru soluționarea ei se cer angajamente generale și de o parte și de cealaltă, voluntari și emisari străini existând mai ales pe frontul de apărare a guvernului anarho-comunist din Spania. Pentru aceasta răspunsul italian va preciza că retragerea voluntarilor nu se poate hotărî într'o conferință tripartită ci numai într'una la care să participe toate statele interesate, propunând ca for de discuțiune comitetul de neintervenție dela Londra. Și este aproape sigur că nota de răspuns a Italiei va stărui asupra necesității participării la discuții a Germaniei atât în temeiul intereselor pe care le prezintă situația din Spania pentru acest stat, cât și pentru faptul că Italia se consideră deplin solidară cu Germania în ceeace privește problemele generale din politica europeană. Aceasta ar însemna că Italia ține să confirme oficial existența axei Roma-Berlin ca un organism nou și hotărît în politica internațională.

Evident că un astfel de răspuns nu poate fi socotit ca o soluție a problemei spaniole, el este însă singurul posibil față de situația reală. Italia nu este cu nimic vinovată că s'a ajuns aci, toată răspunderea revenind Rusiei Sovietice, care a făcut tot posibilul spre a sabota conferința dela Nyon, precum și orice încercare de apropiere între Italia și Franța.

După cele întâmplate la Geneva, unde propunerea de rezoluție, elaborată de comitetul însărcinat cu examinarea situației din Spania, s'a izbit de două voturi contra și de două-sprezece abțineri, ceeace echivalează cu o anulare a ei, Italia ar putea foarte bine să respingă pur și simplu propunerea franco-britanică. Totuși la Roma persistă încă un spirit de conciliatiune și dacă răspunsul guvernului fascist va cuprinde în adevăr considerentele expuse mai sus, el nu poate fi socotit decât ca singura cale spre o înțelegere împăciuitoare subliniind odată mai mult intențiile pacifice ale Italiei.

Fără îndoială că guvernul din Moscova se va grăbi și de astă dată să saboteze orice încercare de realizare a unui acord între marile puteri. Fiindcă se dă ca sigur că Londra și Parisul ar fi gata să primească o discuție mai largă a problemei chiar în comitetul de neintervenție — potrivit propunerii italiene — este de așteptat ca reprezentantul Moscovei să facă și cu acest prilej declarații ce ar putea duce la împiedecarea oricărei rezoluții practice. Reușita acestei noui încercări de pacificare a politicii europene, depinde însă numai de felul în care guvernele francez și englez vor înțelege să privească ansamblul politic al problemei.

Este de subliniat indispoziția din ce în ce mai accentuată pe care Londra și Parisul o manifestă față de manevrele Moscovei. Anglia și cu atât mai putin Franța nu sunt dispuse să vadă axa Roma-Berlin consolidându-se printr'o aliantă militară, numai de dragul intereselor comuniste. De o săptămână presa serioasă și oficială a celor două țări, arată primejdia pe care o constitue ruperea oricărei actiuni concertate a marilor puteri în chestiunea spaniolă și nu se sfiește să facă răspunzătoare Rusia Sovietică de această situație. Este de așteptat deci că de astădată cel puțin politica franco-engleză va ști să înlăture orice nouă împotrivire moscovită, examinând problema în lumina realităților și căutând să ajungă la un acord practic pentru soluționarea ei.

Petru Bănescu

Pentru Petre Petrescu

— Canalia No. 1 —

Bestia ce'și vinde Neamul, — negru de-a trădării pată, —
Fiindcă i-am scuipat obrazul, m'a chemat în judecată!...
Cum, canalie, tu, liber ești să vinzi un Neam lui MOCHI,
Iar eu n'am îndreptățirea, de scuipat să-ți umplu ochii?

Tu ești liber, Țara toată s'o faci roabă lui Ghidale,
Iar noi palme să nu tragem pe șoriciul feții tale?!
Dar nu vezi, OTREAPA IUDEI, bolșevicule tâlhar,
Că tot Neamul azi te sculpă, apărând al său Altar?!

O, cutremură-te, lepră, că sosi-va și-acea vreme, —
Neamu 'ntreg la judecată, pe toți hoții lui să-i cheme!...
Vom vedea atunci ce-o crede Neamul tot că se cuvine,
Pentru toată mișelia, unui ticălos ca tine!...

RADU BARDA

Semnificația unui gest ostășesc

Din inițiativa Regimentului 7 Călărași din Turda s'a oficiat la mormântul lui Mihai Viteazu un parastas la care au participat toți ofițerii regimentului și toate autoritățile locale. Tot cu acest prilej s'a așezat și o placă cu inscripția: „Regimentul 7 Călărași. Primului înfăptuitor al României Mari. In semn de pios omagiu".

Acest, cu adevărat „pios omagiu" al ofițerilor Regimentului 7 Călărași a trecut aproape neobservat în presa noastră, constituind un fapt divers, oarecare...

Dar dacă asociem gestul ofițerilor față de memoria viteazului Domn care a realizat, cel dintâi, visul milenar al românilor, la starea de marasm moral și de nepăsare în care trăim, vom găsi în el toate elementele cari constituesc, pentru noi, certitudinea că în această țară politicianizată, singura rezervă morală și națională ne-a rămas numai armata. Legătura de suflet și de ideal românesc pe care o face armata, prin toată activitatea ei, între trecut și prezent, este singura chezășie că destinul acestui neam este în siguranță în brațul și devotamentul ostașilor noștri.

Rândurile acestea pot avea, pentru multă lume, un caracter banal. Ele pot fi considerate didactice sau patriotarde. Dar, asta nu interesează. Trebuie să încercăm să ne coborîm în conștiința ofițerilor Regimentului 7 Călărași pentru a putea înțelege culmea morală și românească a gestului lor. Desigur, omagierea lui Mihai Viteazu nu are, azi, pentru generația noastră, căzută într'un materialism feroce, nici o semnificație. Dar pentru acea lume românească al cărei ideal nu este decât slava neamului, parastasul dela Turda este elocvent.

Trăind, istoric, viața neamului nostru, ne dăm seama că momentele de glorie ale lui au fost numai atunci când tot românul și-a încordat la maximum voința și forța pentru apărarea peteculul de pământ pe care l-am stăpânit la început. Și ne vom da seama, cu ușurință, că integritatea teritorială de acum este, în afară de orice înțelegere internațională, un act istoric dospit, dealungul veacurilor, în sufletul tuturor fiilor acestui neam cari zac în pământul pe care îl călcăm noi azi, liberi, desrobiți. De aceia nu greșesc afirmând că gloria românismului peste veac este în funcție numai de trăirea intensă a trecutului prin care vom putea să ne fortificăm sufletele și puterile. Iată o sumă de realități cari pledează pentru purificarea atmosferei politice a neamului nostru de toate miasmele democrației prin ozonarea acestei atmosfere cu ceeace avem mai pur, mai românesc în sufletul nostru. Pentru că istoria nu cunoaște un neam care să se stingă din pricina divinului său egoism național, din pricina permanentei lui înflăcărări naționaliste; dar, istoria ne învață că multe neamuri s'au stins, au dispărut din cauza abjurării jurămintelor și a părăsirii liniei naționale, prin alunecarea pe căile cosmopolitismului. Neamul nostru, pentru a putea trăi, trebuie, după cum spuneam, să-și purifice atmosfera politică. Iar această purificare trebuie făcută în spiritul ostășesc. In acel spirit care planează în lumea tuturor ostașilor și ofițerilor noștri și pe care o vedem manifestându-se în forma elevată a gestului ofițerilor Regimentului 7 Călărași.

Prin legătura trainică pe care o facem între trecut și prezent vom putea pregăti un viitor bun neamului nostru a cărui apărare, trăire și salvare depinde numai și numai de armată.

Așa cum au făcut ofițerii acestui regiment dela Turda, să facem fiecare român!

Atunci, și numai atunci, somnul înaintașilor noștri va fi liniștit iar sfintele lor oase nu se vor mai răsuci în mormânt, ca acum.

Ștefan Ionescu

Evenimentul dela Fieni

de N. CREVEDIA

La Fieni, în jud. Dâmbovița, s'a inaugurat, Dumineca trecută, prima fabrică românească de becuri de sticlă. (Luni ar fi trebuit inaugurată).

Manifestația trebuie semnalată ca un adevărat eveniment național. Aflăm, după declarațiile făcute la sfeștanie, că în noua întreprindere menită să dea 6.000 de becuri în 8 ore, și capitalul și inginerii și lucrătorii sunt, toți, români.

Avem în solul și în sânul acestui sfânt pământ românesc materii prime cum numai în puține țări de pe planetă se găsesc. Bogățiile noastre stau însă virgine și atunci când ele sunt puse în valoare, încap pe mâna streinilor. Iată, valea de aur a Prahovei este, toată, o colonie străină, în care colcăie jidani, belgieni, englezi și... americani. Streinii cari vin la noi, vin numai cu simplul prestigiu al banului și ne tratează ca pe niște africani. Produsele lirei sterline, și ale dolarului și milioanelor „naționale" învestite de evrei se recompun apoi sub forma brusturilor și carteluri lor, iar apoi, cu păcura, cu petrolul, cu fierul, cu varul, cu piatra, cu diamantele noastre, trebuie să plătim totul cu prețuri înzecite.

Și măcar dacă aceste asociațiuni de exploatare ar da produse de calitate! Industria „românească" este, după cum se știe, destul de prost cotată în streinătate — nici nu contează — și când e vorba de armament ori de alte articole industriale de care avem strictă nevoie, trebuie să ne dăm pâinea dela gură și cămașa depe noi, ca să le putem obține.

Streinii, oriunde se opresc și își desfac punga, ridică la o cifră de necrezut costul vieții. Ploeștii e un oraș blestemat în care viața costă mai mult chiar decât la București. Intreagă valea Prahovei, dealtfel, se resimte și vara și iarna de influența acestor nababi ai țițeiului, de toți proprietarii banului din acest Canaan!

Nu suntem noi în stare să creem prin propriile mijloace o industrie națională?

Ba credem că da.

Esențialul, sunt materiile prime la care se adaogă apoi capitalul, specialiștii și mâna de lucru. Materii prime, avem berechet. Capitalul ar fi poate mai greu de găsit într'o țară de oameni luxoși și risipitori. Să ne gândim, însă, că băncile jidovești au mâncat o sumă de miliarde din economiile unei burghezii abia incipiente, iar politicianismul a ruinat instituția băncilor populare și cooperația. Noi cheltuim miliarde pe mașini — avem cele mai multe și cele mai luxoase limuzine — la noi se desface cel mai mare stoc de mătase și cele mai multe blănuri. Miliarde întregi s'au prefăcut dela războiu încoace în ruine școlare; funcționarismul, adică luxul și păduchii noștri de lemn ai tuturor, consumă alte miliarde — iar un sfert din bugetul țării se defraudează! Dacă e vorba de realizat capitaluri în țara aurului, apoi aflați că o parte dintre țărănimea chiaburâ deține la chimir, din ignoranță și din teama nesiguranței, un însemnat stoc de bănet.

Specialiști?

Dar Românul are, verificat, și geniul tehnicei. Țara care a dat pe Vlaicu, pe Traian Vuia, pe Gogu Constantinescu, pe descoperitorul „Moldaviului" și pe atâți alții, înseamnă că se poate încumeta să dea marea luptă industrială. Rusia, în zece ani numai, a ieșit din faza primitivă agrară și, iată, astăzi exportă tractoare și, cum s'a văzut în cazul recent cu China, avioanele cele mai temute. Dar cazul clasic al Japoniei?

Avem nu numai elemente umane solide, dar chiar și școli politehnice care ne fac cinste.

Nu avem, totuși, toți specialiștii trebuitori? Să creem burse și să trimitem în străinătate elementele dotate, care capătă specializarea numai în 2—3 ani.

Mâna de lucru?

(Continuare în pag. II-a)

Cămașa de forță

O anecdotă cu Geneva

Lui Georges Clémenceau i s'a adus cândva la cunoștință următorul fapt, despre care Tigrul a râs cu mare poftă:

— Știți că la Societatea Națiunilor, nu s'a mai prezentat într'o bună zi decât un chinez?

Astăzi, ca să reactualizăm anecdota, s'ar putea spune că nici chinezul nu se mai duce pe-acolo. A plecat pe front...

— Dar cine se mai duce, atunci?

— Negusul și încă un chinez al cărui nume iaca nu-l mai pronunțăm...

Extraordinar

S'a inaugurat, însfârșit, celebra linie ferată Crasna-Huși.

Se știe că pe linia aceasta trenul mergea încărcat exclusiv cu ouă și mergea așa de încet că nu atingea mai mult de 4 km. pe oră.

Acum, pe linia Crasna-Huși, se merge mai repede.

Poți, de pildă, să te dai jos din mersul trenului, să bei apă, să bei un șpriț, două, să dai o raită prin târg să vezi ce mai face o rudă, să mănânci un porumb fiert și să tragi un pui de somn în sala de așteptare.

Poți chiar să aștepți liniștit într'o gară căderea guvernului liberal.

Linia Crasna-Huși este cea mai monumentală operă publică a actualei guvernări.

Parisul și Expoziția

III

de Arh. IOAN ENESCU

Dincolo de Sena, trecând peste podul Iena, se desfășoară, în dreapta, șirul pavilioanelor: Angliei, Suediei, Cehoslovaciei, Statelor-Unite, Canadei. Iar ceva mai departe, încinta unui Centru Regional, cu pavilioanele diferitelor regiuni ale Franței. In mijlocul Senei, pe o insulă expun coloniile Franței: Africa ecuatorială și occidentală, Algeria, Camerun, Levantul, Guiana, India franceză, Indochina, Madagascar, Marocul, Martinica, Tunisia și Teritoriile sub mandat francez.

In stânga, privind spre turnul Eiffel, se înfățișează marele și foarte bine organizat, pavilionul Belgiei și Congo-Belgian; după care urmează, aliniate pe malul Senei, pavilioanele Elveției și Italiei. Italia ca și Elveția presintă producția solului, subsolului, a muncii și spiritului poporului respectiv. Meșteră în industria ceasornicăriei, Elveția, expune ceasul-brățară, cel mai mic din lume cât o mică boabă de mazăre, precum și un ingenios ceas inel, cu cadranul orar mascat de o montură de perlă și briliant.

Pavilionul Italiei ilustrează cuvintele marelui său conducător: *„Italia nu-i o țară pentru voiajuri de nuntă"*. Intr'o vitrină e primul aparat de telegrafie fără fir al lui Marconi. Din tot ce s'a realizat în 15 ani de fascism — de la cercetări arheologice, până la giganticile lucrări publice de tot felul, de la operile artiștilor pictori și sculptori la progresul tecnico-industrial, de la politica agrară la cea socială și până la recentele realizări din Etiopia — se simte elanul spre viitor al unui popor care și-a pus toată încrederea în conducătorul său genial.

Dincolo de pavilionul Italiei, pe malul fluviului, sunt pavilioanele marilor magazine, moda și centrul meseriilor. Iar traversând Sena, pe pasarela Debilly, ajungi la Muzeul de artă modernă, — artă care, e drept, s'a mai debarasat de escentricitatea primelor manifestări.

Pavilionul modei nu aduce nimic nou în materie de îmbrăcăminte, — mai ales pentru bărbați. Pentru femei, mantouri de blănuri multe și scumpe, — de vulpi și pene scumpe. Modă care nu este accesibilă de cât miliardarilor sau marilor gansteri ai vieții economice și politice, din regiunile democratice. Pentru marea massă a poporului cinstit și muncitor, democrația n'are modă.

Mai departe, pe același chei drept al Senei, dincolo de podul Alma, e secția grădinilor, având în față, pe celălalt mal, secția științifică și artistică, cu pavilioanele planetarium, omul de sticlă cu funcțiunile organismului uman, — și palatul femeii.

Revenind sub giganticile arcade-picioare ale turnului Eiffel, găsim în dreapta pavilionul presei, și în stânga al difuziunii, cinema, radio, foto-fono. Așezarea acestor pavilioane sub arcadele turnului nu este fericită, căci taie silueta marelui monument metalic tocmai în partea care-i constitue soclul de sprijinire.

După pavilionul publicității, etalaje, etc., — și al alimentației cu diferite stande, legătura cu restul expoziției spre Câmpul Marte, se face prin două rampe, pe deasupra străzii, lăsând nestingherită circulația din și spre diferitele părți ale Parisului și părțile de intrare ale Expoziției.

Dincolo de aceste treceri, pe rampe înclinate, sunt pavilioanele Australiei, Bulgariei, Braziliei, Haiti, Iracului, Mexicului, Peru, Venezuela și Uniunea sud-Africană. Parte încă în curs de terminare, de oare ce, dată fiind depărtarea, neputându-și aduce lucrători indigeni, s'au bizuit numai pe mâna de lucru din Franța, manevrată de Leon Jouhaux. Expoziția se închide, spre piața Champ de Mars, cu pavilionul luminii, în care sunt demonstrații asupra aplicațiunii luminei și electricității.

O anexă a Expoziției s'a format în jurul celor două capete ale podului Alexandru III. Spre esplanada Invalizilor cu pavilioanele transporturilor pe pământ, aer

(Urmare în pagina 5-a)

SPORT

F. C. Timişoara

Ia fiinţă o nouă grupare judeo-maghiară?

O. E. T. R.-ul trebue să intervină

La Timişoara se anunţă că va lua fiinţă o nouă grupare profesionistă de football, ce ar urma să poarte denumirea de „F. C. Timişoara".

Aceasta e ultima „bombă" pe care au lansat-o ziarele ungureşti şi cele minoritare. Bineînţeles cu elogii la adresa acelora cari „au luat această iniţiativă". Ştirea a fost difuzată şi în ziarele româneşti şi însemnată cu literă cât mai mare.

N'am fi contra acestei „iniţiative" dacă „F. C. Timişoara" n'ar însemna o nouă grupare minoritară, care, înţesată de jucători jidani şi unguri, ar urma să facă propagandă iredentistă în ţara noastră.

Este mai mult decât obrăznicie să încerci înfiinţarea unei noui grupări profesionale, dar mai ales minoritare.

N'aveam destule? Pe cele româneşti le putem număra pe degete.

Şi cine credeţi că sunt „iniţiatorii"? Câţiva funcţionari superiori din primăria municipiului Timişoara, cari în lipsă de altceva (probabil că n'au lucrări suficente, de executat la birou), s'au gândit să devină proprietarii unei echipe de football.

O nouă sursă de câştig?

Poate!

Ceeace e mai condamnabil e faptul că aceşti domni ce-şi arogă simţiminte româneşti, au purces la înfiinţarea unei noui echipe judeo-maghiare.

Vom da la timp şi numele jucătorilor unguri şi jidani, ce ar urma să facă parte din nouă grupare.

Aducem la cunoştinţa O.E.T.R.-ului cele de mai sus în speranţa că va opri la timp înfiinţarea nouei grupări de football profesionist judeo-maghiare.

Cerem Forului Suprem al footballului românesc, creearea de texte regulamentare care să permită numai înfiinţarea de echipe pur româneşti.

N. Dumitrescu

Matchurile de Duminică

de pe noul stadion al Rapid-ului

In cadrul diviziei naţionale A, Stadionul din Giuleşti adăposteşte în program cuplat două partide destul de interesante.

Mai întâiu, este demnă de relevat măsura pe care au luat-o grupările de a cupla aceste matchuri, care nu poate fi decât în folosul lor, ridicând în oarecare măsură prestigiul footballului românesc.

Partida de deschidere va fi furnizată de Juventus, care întâlneşte pe noua promovată „Dragoş-Vodă", din Cernăuţi.

Cu toate că Juventus şi-a modificat echipa, introducând elemente tinere româneşti, echipa a început să meargă, fapt care ne-a dovedit-o în ultimele matchuri.

Astfel stând lucrurile, Juventus are tot dreptul să spere într'o victorie, care le-ar înbunătăţi situaţia în clasament. De cealaltă parte Dragoş-Vodă a dovedit că deşi practică un foot-ball bun nu prea ştie să lupte decât pe teren propriu, de altfel ca şi majoritatea echipelor noui promovate.

In a doua parte a programului, Rapid primeşte replica muncitorilor din Arad.

In ultimele eşiri ambele echipe au dovedit că deţin o formă excelentă, emiţând pretenţiuni pentru titlu de campion al ţării. Faptul că se întâlnesc două echipe care practică un joc technic şi precis, lasă să se întrevadă că vom putea asista la un match spectaculos.

Cum match-urile se dispută pe măreţul stadion A. N. E. F., care îşi redeschide porţile cu această ocazie, spectacolul ce ni se va oferi va constitui un adevărat regal sportiv.

„Chinezul" reprezintă footballul „românesc" la Belgrad!?

Autorizaţia care s'a dat „Chinezului" să ne reprezinte în matchul cu Belgrad a surprins toate cercurile.

Ne întrebăm mirati. Cum? Oare nu există o grupare Românească să ne reprezinte în acest match şi care să suplinească poate cu mai mult succes pe aceşi „sovinişti"?

Este o palmă usturătoare care o primeşte foot-ball-ul românesc. Vreţi oare să ne facem de râs, cum ne-am făcut la matchul România-Jugoslavia, când nu s'a vorbit decât ungureşte pe teren? Suntem siguri că se va întâmpla acelaş lucru. Nici nu s'ar putea altfel, când aceşti boangheni caută pe tot locul să se lepede de limba ţării, unde trăiesc.

Aceasta este o propagandă a football-ului unguresc, nu a foot-ballului ţării, pe care o reprezintă această echipă.

Cine a permis grupării înţesate de unguri să se erijeze în plenipotenţiari ai soccerului românesc? Alte grupări nu erau?

O selecţie nu se poate face?

La 15 Octombrie

Toma Aurel va boxa la Milano

In drum spre titlul mondial, Toma Aurel, care a băgat groaza în boxeurii străini, va boxa la 15 Octombrie la Milano, unde în cadrul unei mari gale de box va întâlni pe campionul Italiei la categorie cocoş. In cazul că va reuşi să iasă învingător din acest match, el ar urma să întâlnească pentru titlul mondial pe unul din actualii campioni mondiali, care după I. B. V. este Sanghilli, iar după N. B. A. este Hary Jeffra. Graţie formei pe care o deţine în prezent şi ambiţiei ce o are de a aduce în ţară acest titlu atât de invidiat, credem că va reuşi să treacă cu succes aceste grele examene.

Rezultatele turneului naţional de tenis la Meran

Milano, 8. — *In cadrul turneului internaţional de tennis dela Meran, s'au înregistrat următoarele rezultate :*

Dublu doamne, finală : Zehden, Sander-Frisacco, Mancini 5 : 7, 6 : 2, 6 : 3.

Dublu domni : Metaxa, Kho Sin Kie-Bossi, Goepfert 6 : 4, 6:2.

Dublu mixt : Muller Hein, Metaxa-Zehden, Goepfert 7 : 5, 9 : 7

Humis vrea să revină în România

Cazul Humis devine, după cum se vede, tot mai interesant. Ba este la Atena, ba că joacă la Etnikos, ba că s'a refugiat pe o insulă la umbra unui măslin, ba vine în ţară. Nu ştim ce să mai credem. Acum ne parvine ştirea că se va întoarce la fosta lui grupare „Venus", dat fiind că aceasta nu înţelege să-i dea deslegarea decât în anumite condiţiuni. Şi ca să nu şomeze...

Un amănunt interesant care survine în acest caz este că Humis a fost solicitat şi de o grupare din Franţa, care ar fi dispusă să plătească deslegarea faţă de „Venus" în sumă de lei 1.200.000. In cazul că această sumă va fi plătită de gruparea franceză, „Venus" îi va da deslegarea cuvenită. Un lucru este însă cert. Humis nu mai vrea să activeze sub culorile lui Etnikos.

Dela A.N.E.F.

O lăudabilă iniţiativă

La concursul de „Tir Interbalcanic", care se va desfăşura dela 11-17 Octombrie, pe terenul Principele Carol, d. profesor N. Onicescu, rectorul „A. N. E. F."-ului a donat o cupă, care se va atribui celui mai bun dintre toţi concurenţii.

Gestul d-lui prof. Onicescu merită toată lauda şi este foarte trist că nu a găsit nici un imitator.

Basmul cu basinul

acoperit...

In fiecare toamnă, la sfârşitul sezonului nautic, federaţia sporturilor de apă este acut bântuită de o nostalgie a antrenamentului şi o molimă o gospodăritului. Ii apucă pe d-nii dela această federaţie un zel nemaipomenit pentru promovarea acestui nobil sport şi o grije obsedantă pentru formarea neprecupeţită a tinerelor elemente de o valoare promiţătoare.

De vreo câţiva ani se tot anunţă prin Septembrie sau Octombrie, că nu ştiu care primar, din mai ştiu eu ce sector, a dispus construirea unui bazin acoperit, cu aer şi apă încălzită, instalaţiuni moderne, etc. etc.

Până acum era vorba să se facă la: Obor, Şosea sau Belu.

Toamna aceasta pare-se lucrurile au o factură mai serioasă, amestecat fiind în acest proect d. ing. Caranfil, din ordinul căruia s'ar efectua această lucrare.

Rămâne de văzut până în ce măsură promisiunea d-lui Caranfil ar fi realizabilă. Adevărul este că incapabilii dela această Federaţie au trâmbiţat în fiecare toamnă, iluzoria construcţie, aşa că nici o ureche nu-i mai crede.

Trist, dar adevărat.

F. V.

ECOURI

de pretutindeni

MINIERUL din Lupeni susţinând un match amical cu C.A.O., la Lupeni, a învins gruparea orădeană cu 3-2. După cum se vede gruparea alb-verde e pe tobogan.

*

IN URMA frumosului rezultat pe care l-a scos „Letonia" în compania „Austriei" la Viena, F. R. F. A. a propus „Letoniei" disputarea revanşei cu România. Cum însă „Letonia nu poate veni pentru un singur match, partida cu România va fi perfectată în cadrul unui turneu pe care „Letonia" îl va face în Orient.

*

PENTRU al doilea match pe care „Ungaria B" ar urma să-l dispute la noi în ţară, s'au făcut propuneri diferitelor centre de a organiza această partidă. Dată fiind însă suma exagerată pe care o pretinde F. K. F. A. (100.000 lei), Ploeştii şi Clujul au şi refuzat oferta.

*

IN LEGATURA cu amenda aplicată „Venus"-ului (5.000 lei) pentru măsuri insuficiente de pază, *d. ministru, general Gabriel Marinescu preşedintele campionului, a declarat că dacă nici 200 de jandarmi nu sunt suficienţi pentru paza unui spectacol footballistic, urmează să oprească disputarea lor.*

Credem că C.C.N.-ul când decretează amenzi să le facă pe alte considerente mai serioase decât pe veşnicul motiv: măsuri insuficiente de pază.

Teatrul ALHAMBRA EXCELSIOR

IN FIECARE SEARĂ LA ORA 8,45 PRECIS

TRIUMFALUL SUCCES AL STAGIUNII

„EXPOZIŢIA ALHAMBRA"

Revistă în 2 acte şi 52 pavilioane

de N. Vlădoianu şi N. Constantinescu — Muzici de I. Vasilescu

Joi, Sâmbătă şi Duminică, matineuri populare

Mişcarea LITERARA şi artistică

Teatrul Naţional

„Serenada din trecut"

de Mircea Dem. Rădulescu

Sâmbătă 9 Octombrie, seara, se reprezintă pentru a 59-a oară „SERENADA DIN TRECUT", comedia d-lui Mircea Dem. Rădulescu, marele succes al primei noastre scene.

Reprezentând lupta dintre străinism şi naţionalismul autohton, lupta între civilizaţia apuseană şi datina românească, piesa d-lui Mircea Dem. Rădulescu, prin originalitatea conflictului, prin viguroasa dramă care se desfăşoară, şi prin ţinuta literară de aleasă şi avântată poezie, se clasează printre cele mai valoroase lucrări dramatice.

Fastuos montată de d. Ion Sahighian, cu muzică de scenă de maeştrii Al. Bărcănescu şi Mihăilescu-Toscani, şi interpretată magistral de valoroasa pleiadă de artişti ai Teatrului Naţional, „SERENADA DIN TRECUT", realizează unul din cele mai mari succese ale primei noastre scene.

Un public numeros şi entuziast ovaţionează la fiecare reprezentare pe interpreţi şi autor.

Situaţia disperată

a studenţimii ieşene

Studenţilor ieşeni să li se aprobe plata taxelor în rate ca la Bucureşti

IAŞI, 7. — Ca în nici un an, studenţimea ieşană nu a fost pusă într'o situaţie mai dificilă cu plata taxelor, ca anul acesta. Prin crearea oficiului de percepere ce funcţionează pe lângă rectorat şi îndeplinirea unor formalităţi cu fişe şi cereri peste cereri, timbrate destul de gras, majoritatea studenţimii se vede în imposibilitate de a se înscri. In special la facultatea de drept, unde taxele sunt mai mari, studenţimea nu se mai poate bucura de oblăduirea cu adevărat părintească a d-lui decan P. Dragomirescu, care totdeauna, înţelegător al greutăţilor ce apasă pe umerii bietului student, le dădea posibilităţile de a se înscri, mai amânându-i cu plata taxelor în rate lunare. Nu înţelegem această măsură fără rost, cu plata taxelor de faculate la rectorat, căci prin aceasta se aduce indirect o jignire domnilor decani şi apoi greutăţi considerabile studenţilor.

Dar această măsură mai are şi un caracter de oprimare a elementului naţional, căci studenţimea ieşană, mai mult de jumătate o formează fiii de plugari, elemente destul de sărguitoare, însă cu mari lipsuri materiale. Deci elementele valoroase le îndepărtăm de a promova în viaţa publică a ţării, dând locul străinilor, cari din jefuirea noastră şi a ţării au posibilitatea de a-şi plăti taxele.

Studenţimea ieşană cere să i-se facă dreptate şi luându-se în consideraţie greutăţile timpului, să se acorde o păsuire cât mai largă la plata taxelor, precum şi reducerea unora ce au mai fost odată pătite, — cazul absolvenţilor.

Credem că măsura luată de rectoratul universităţii Bucureşti ca studenţii să-şi plătească taxele în două rate, va fi aplicată şi rectoratului universităţii din Iaşi, dacă bine'nţeles, d. rector Bratu vrea să ajute pe studenţii Români.

Evenimentul dela Fieni

(Continuare din pag. I)

Destulă. Ne văităm că nu mai e pământ şi că ţărănimea şomează. Pământ e destul, dar agricultura trebuie şi ea industrializată. Surplusul de braţe trebuie plasat în industrii locale de felul celei dela Fieni. Ţăranii noştri muncesc în total vreo 100 de zile pe an. Restul, se coc în promiscuitatea casei, beau toată iarna poşircă de hibrizi şi discursuri electorale.

După cât ştim, materia primă a mătasei e dudul şi noi cultivăm salcâmi; adică nu-i cultivăm — cresc singuri, sălbatici. Avem piatră şi temelia caselor nu din ţiment se face, ci în paiantă. Avem lemne în păduri şi locuinţa plugarului e spoită pe jos cu baligă — n'are dusumea. Avem pământ — căci din pământ se face ţigla! — şi casa ţăranului e învelită cu paie, adică cu ploaie şi vifor!

Iată, simplu, elementele industriei româneşti. Şi iată decе ne bucurăm că undeva, la sfârcurile Ialomiţei, lângă o fabrică de ţiment şi lângă un ateneu popular, s'a înălţat o fabrică de becuri electrice, cu bani, cu ingineri, cu lucrători români. Ţimentul goneşte oftica din casă, iar becul electric întunericul nostru ancestral...

N. Crevedia

Aspecte, Insigne, Comentarii

„Viaţa Spătarului Milescu"

— întocmită de d. profesor TIBERIU MOŞOIU, subsecretar de stat la ministerul de agricultură şi domenii, a cărei apariţie a constituit un adevărat eveniment literar, a fost tradusă de curând în limba maghiară.

Prin stilul curgător şi modul cum au fost înmănunchiate crâmpeiele din viaţa marelui Spătar, cartea d-lui prof. TIBERIU MOŞOIU e menită a face cinste nu numai autorului, dar şi neamului nostru cunoscut atât de puţin peste hotare.

Conferinţele experimentale „Pro-Arte"

Pro-Arte, care intră în al 6-lea an de activitate, anunţă pentru această stagiune 10 conferinţe experimentale consacrate marilor compozitori.

Prima conferinţă experimentală va avea loc Sâmbătă 16 Octombrie orele 5 d. a. în sala Dalles şi va fi consacrată lui Johan S. Bach.

D. GEORGE COCEA va vorbi despre viaţa şi opera lui Bach iar programul muzical va fi executat de d-na *Nina Alexandrescu*, d-nii *C. Stroescu, Alex. Demetriad* şi orchestra de coarde sub conducerea d-lui George Cocea.

Biletele şi abonamentele s'au pus în vânzare la librăria Fundaţiilor Regale din Piaţa Palatului Regal.

„Impiegatul"

— *organul* „Asoc. impiegaţilor P. T. T." *din România este o bună tribună pentru susţinerea intereselor profesionale.*

In ultimul număr semnează d-nii: C. Lipianu, C. Antipa, I. Codreanu, I. Bucur, I. C. Mihalcea, Gr. Băsescu, etc...

Grigore Bugarin

— are gata de tipar un nou volum de poeme.

E intitulat „AMEAZ LINIŞTIT" şi îşi aşteaptă editorul.

„Plaiuri săcelene"

— *revista de rodnice preocupări locale a d-lui Victor Tudoran dela Satu-Lung-Braşov, a inaugurat cu un volum de epigrame, acum doi ani, secţia sa de editură.*

In continuarea acestui frumos început, a apărut recent primul volum din colecţia istorică *a editurii.*

Este datorit d-lui Aurel A. Mureşianu, *şi cuprinde, arătând* „Originea Ciangăilor din Săcelele Braşovului", *documentate contribuţii istorice la vechimea elementului românesc în Ţara Bârsei.*

„A. L. A. C. I."

— revista de studii şi cercetări economice a Asoc. licenţiaţilor Academiilor de înalte studii comerciale şi industriale, a apărut pe luna Septembrie cu un bogat material.

Semnează d-nii: Prof. Dr. C. Bungeţianu, C. N. Făgărăşanu, ing. I. P. Athanasov-Straja, Dr. Gh. Brânzescu, Dr. Radu Stoenescu, etc.

„Pandectele militare"

— revista de drept militar, redactată de d-nii *Ion Preutu* şi căp. av. *Gh. Scânteie*, a apărut pe Septembrie cu colaborarea d-lor: col. magistrat *Vasile D. Chiru*, int. lt. col *Sireteanu Cristofor*, int. căp. *G. Havrileţ* şi av. *Grigore Ociocioc* şi un bogat material de jurisprudenţă şi legislaţie militară.

Faceţi zid în jurul Altarelor!

Daţi pentru slava Bisericii noastre creştine. Fără o Biserică tare ne prăpădim în dezastrul Spaniei

Din iniţiativa d-lui profesor N. Iorga, mâhnit şi revoltat de jalea în care se sbate Sfânta Biserică Udrican, „Porunca Vremii" a deschis o listă de subscripţie, adresată EXCLUSIV SUFLETULUI ROMANESC ŞI CREŞTIN, spre a-şi apăra sfintele Altare ale lui Hristos.

Toate sumele subscrise, se vor strânge într'un „FOND NAŢIONAL PENTRU APĂRAREA BISERICII STRĂBUNE", la dispoziţia marelui nostru Nicolae Iorga, care, împreună cu I. P. S. PATRIARH, va avea să hotărască destinaţia ce i se va da.

Subscripţia s'a deschis pentru a se reface clădirea şi pictura sfintei Biserici Udrican, asfixiată de intoleranţa ghetto-ului Văcăreşti din Capitală. Subscripţiile, însă, în acest fond de apărare creştină se vor permanentiza chiar după acoperirea cheltuielilor cerute de refacerea Bisericii Udrican, ele urmând să aline durerile tuturor lăcaşurilor străbunei noastre credinţe, mai ales a acelora cari au o însemnătate istorică şi să servească la ridicarea de noui Sfinte Biserici acolo unde un stat democratic şi francmasonic nu se prea grăbeşte să intervină.

Aşteptăm cu nădejde dania Ţării.

ROMANI şi ROMANCE, pentru ziua de mâine a copiilor voştri, sparge-ţi piatra din inima voastră! Daţi pentru slava lui Hristos, dacă nu vreţi să ajungem în tragedia Spaniei.

Soldul zilei (a 54-a)

precedente	**lei 240.797**
Colecta Bisericii Sf. Nicolae-Şelari, Bucureşti	3.000
N. Coman şi Veta Coman, com. Conduratu-Prahova	20
Familia D. Tabacu, Piteşti	100
Petru Pavlov Hagiu, monah, mânăstirea Ghighin-Prahova	50
Dr. M. Suciu-Sibianu, Braşov	100
Colecta dr. Sebastian Bornemisa Cluj :	
Dr. S. Bornemisa	100
Dr. L. Gabor	100
Dr. A. Hetco	100
Dr. I. Fedorca	100
Dr. I. Avram	100
Pr. I. Mitariu	100
Dr. G. Pop	50
Dr. I. Munteanu	40
Prof. S. Opreanu	40
Dr. T. Hârţoagă	30
Căpitan Gr. Ignat	25
Dr. A. Istrate	20
Colecta Protoiereu Ec. Tr. Popescu, com. Nehoiaşi-Buzău:	
Maria şi ing. dr. Rapoteanu	500
Pr. Traian D. Popescu	100
Al. Iacobescu	100
Ing. Gh. Cosma	50
Nicolae Pătraşcu	40
Dr. Petre Urdăreanu	50
Gh. T. Drăgoi	30
Gh. Bartolomeu	30
Gr. R. Vlad	20
V. Leonte	30
N. Gh. Popescu	20
Gh. D. Popescu	10
Mihai D. Popescu	10
Gh. I. Vlădescu	5
Ioan I. Pasca	10
Crăciun Dihoru	20
Total lei	**245.897**

Domnule director,

Poporul român a fost mult şi greu încercat de Dumnezeu, dealungul istoriei lui.

Dar cu cât încercarea a fost mai mare, cu atât mai mult poporul nostru s'a alipit de Dumnezeu, s'a făcut una cu Biserica lui şi atunci Dumnezeu nu numai că nu l-a lăsat să piară, dar — ca şi altădată pe dreptul Iov — l-a răsplătit, în timpurile din urmă, cu darurile sale cele bogate, aşa cum nimeni nu se aştepta.

Ca întotdeauna însă puterea întunerecului pismuieşte fericirea cu care a fost dăruit.

Ea încearcă acum depărtarea poporului de credinţa străbună. Străinii şi duşmanii neamului s'au pripăşit în sânul poporului, şi prin diferite mijloace toarnă neîncetat în sufletul lui veninul care-l otrăveşte şi-l duce la moarte sigură. Unii chiar, fii ai acestui popor, spre marea noastră durere, fără să ţină seamă de învăţămintele trecutului poporului nostru şi de experienţa tristă a altor popoare ademenite în prezent, au devenit uneltele întunerecului în ţara noastră.

Iată de ce, ca buni creştini şi buni români, ni se umple sufletul de bucurie şi nădejde când vedem că Dumnezeu nu părăseşte poporul nostru, ci ridică ici şi colo suflete de elită, care să scoată la iveală uneltirile duşmanilor şi să reamintească cu voce tare şi uneori chiar aspră, datoria noastră de a menţine şi păstra ceiace ne-au lăsat părinţii şi de a ne alipi şi noi, în timpurile grele prin care trecem, ca şi ei odinioară, de Biserica lui Dumnezeu, pe care nici porţile întunerecului nu o vor sfărîma.

Pentru această luptă ce duceţi spre binele Bisericii şi al Ţării, vă dorim deplină izbândă.

Totodată vă trimitem din partea parohiei noastre şi suma de lei 3.000, adunată dela binecredincioşi pentru Fondu lnaţional de apărare a Bisericii străbune.

Primiţi, domnule director, asigurarea deosebitei noastre consideraţiuni.

Preot I. I. Grigorescu
Parohul Bisericii Sf. Nicolae-Şelari, Bucureşti

*

Domnule director,

Din creerul munţilor trimitem şi noi neînsemnata contribuţie la mărirea Fondului pentru apărarea Bisericii străbune.

Suma, după cum se vede din alăturata listă de subscripţie, este numai de 1025 lei. Am fi voit să dăm cât mai mult, dar atât ne-au permis puterile.

Odată cu suma de mai sus, v'am trimis şi lei 90, costul abonamentului la „Porunca Vremii" pe luna Septembrie, pe care am văzut că mi-aţi expediat-o pe adresa Sf. Episcopii Buzău, nu pe adresa mea. Am primit unele numere, altele au lipsit. Prea mult n'am dat atenţie acestei lipse pentrucă eu o procur şi citesc zilnic dela vânzătorii de ziare ce vin cu calea ferată Buzău Nehoiaşi. Aşa că cele lipsă vor fi fost citite de vre-un creştin, care n'a avut cu ce s'o cumpere. Pentru că după cum vă arătai mai sus, eu o procur zilnic dela vânzători. Vă rog să n'o mai trimiteţi mai departe.

Să vă dea Dumnezeu sănătate şi izbândă.

Protoereu Ec. Traian Popescu
com. Nehoiaşi, jud. Buzău

DE LA O ZI LA ALTA

TEATRU

TEATRUL NAŢIONAL: Poveste de iarnă.
REGINA MARIA: „Kean".
COMOEDIA: Conu Leonida faţă cu reacţiunea şi O noapte furtunoasă.
ALHAMBRA: „Expoziţia internaţională Alhambra".
TEMPO: „Nepoata... d-lui ministru".
MODERN: „Noaptea de 13...".
STUDIO: George şi Margaret.

CINEMA

ARO: S'a născut o stea şi completare.
VOX: Taina ocnaşului.
CAPITOL: Ogorul, jurnal şi completare.
FEMINA: Romanul unui trişor, jurnal şi completare.
TRIANON: Drumul spre glorie şi jurnal.
A.R.P.A.: Pat şi Patachon, pasageri clandestini, jurnal şi completare.
ROXY: Ogorul, jurnal şi completare
FORUM: Femei în dragoste, jurnal şi completare.
OMNIA: Buffalo Bill şi revistă.
CITY: Reputaţia d-rei Alemburi şi Clasa VIII-a.
ELYSEE: Drumul spre glorie şi jurnal.
MARCONI: Doamna Bovary, Joc periculos şi jurnal.
MODEL: Revolta de pe Bounty, Banda veselă şi jurnal.
COTROCENI: Nich gentleman detectiv, jurnal şi Silly Simphonyes.
FRANKLIN: Regina junglei şi jurnal.
TRIUMF (Griviţa 335): Moartea se răzbună, jurnal şi complectare colorată.
DARLY: Cânt numai pentru tine şi Schanghai sub gloanţe.
DICHIU: Mesagiul secret, jurnal şi completare.
PACHE: Nu vă încredeţi în bărbaţi cu Joan Crawford şi Clark Gable, jurnal şi complectare.
ORFEU: Codul secret şi Stan şi Bran electricieni.
MILANO: Inamicul femeilor, completare şi jurnal.
AIDA: Desonorata şi Reputaţia d-rei Alembury.
BARCELONA: Mica prinţesă şi jurnal Fox.
CENTRAL: Agentul secret, complectare şi revistă.
VOLGA-Dorobanţi: Panama, jurnal şi completare colorată.
ILEANA (sală şi grădină, str. Avrig 1): O lacrimă pe un mormânt.
ŞIC: Copii de vânzare şi Dragoste în taxi.
DORY: Suflete sbuciumate şi Revolta de pe Bounty.
UNIC (Piaţa Filantropia): Copilul elefanţilor, jurnal românesc şi Michy-Maus.
DIANA: Sub masca diavolului, jurnal şi completare.
LILLI: Parada dragostei, jurnal, completare şi revistă.
FLORIDA: Vladia Corsacov şi Periferie.
CARMEN-SYLVA (Kisseleff): Săraca fetiţă bogată şi Aventuriera din Monte-Carlo.

RADIO

Vineri 8 Octombrie

13.00. Ora. Culturale. Sport. Cota Dunării.
13.10. Concert de prânz. Orchestra Radio.
14.10. Radio jurnal. Ora. Mersul vremii; Bursa; Ştiri interne şi externe.
14.30. Muzică vocală (discuri).
15.00. Ultimele ştiri.
15.00. Ora. Mersul vremii.
19.03. Concert de după amiază. Orchestra Jean Sibiceanu: (voce: Cristian Vasile).

UNIVERSITATEA RADIO

20.35. Concert de vioară. Al. Theodorescu.
în limba franceză şi germană.
21.15. Seară de operă: „Andre Chenier", dramă lirică în 4 acte de Giordano (discuri).
Orchestra şi Corul Operei Scala, dirij. de Molajoli.
In pauza I-a (21.40—21.55): Cărţi şi reviste.
In pauza II-a (22.25—22.35): Radio-reviste.
In pauza III-a (22.15—23.25): Sport.
23.45. Jurnal pentru străinătate
20.15. „Ţăranul" în concepţia poporului românesc„ de prof. Nicolae Iorga.
23.55. Ultimele ştiri.

RADIO EXPERIMENTAL

21. Muzică variată.
21.20. Informaţiuni universitare.
21.30. Muzică românească şi distractivă.

Sâmbătă 9 Octombrie

6.30. Deschiderea emisiunii; Gimnastică ritmică; Radio jurnal; Concert de dimineaţă (discuri). Sfaturi gospodăreşti şi medicale.
7.30. Inchiderea emisiunii.
13.00. Ora. Culturale. Sport. Cota Dunării.
13.10. Concert de prânz. Muzică distractivă (discuri).
14.10. Radio jurnal. Ora. Mersul vremii. Bursa. Ştiri interne şi externe.
14.25. Muzică variată (discuri).
15.00. Ultimele ştiri.
19.00. Ora. Mersul vremii.
19.03. Concert de muzică distractivă. Orchestra Cristall, cond. de Villnov: (voce: Mia Braia şi Petre Alexandru).
20.15. Universitatea Radio: Marcu Beza.
20.35. Helge Roswaenge cântă (discuri).

RADIO ROMANIA

20.55—21.45. Muzică populară românească (discuri).

RADIO BUCUREŞTI

20.55. D-şoara Viorica Anghel (canto).

RADIO ROMANIA
RADIO BUCUREŞTI

21.15. Poşta Radio.
21.30. Seară de dans. Orchestra de salon Radio, dirij. de Const. Bobescu.
22.30. Sport. Radio jurnal.
22.45. Concert de noapte al orchestrei Petrică Moţoi, transmis de la restaurantul „Mircea".
23.45. Jurnal pentru străinătate în limba franceză şi germană.
23.55. Ultimele ştiri.

CAPITOL ŞI ROXY

OGORUL

Jurnal şi complectare

Referendum-ul „Poruncii"

Să modificăm imediat Constituția,

spre a se rezolva astfel, pe cale pașnică, primejdia jidănească

— In Constituție să se introducă măsuri efective de ocrotire a elementului românesc, scoțându-se toate privilegiile acordate străinilor. Unde să-i ducem pe jidani? Pericolul jidănesc este o problemă internațională. Unirea tuturor forțelor naționaliste este reclamată de interesele supreme ale țării.

— Răspunsul d-lui C. C. Brăescu —

Inregistrăm azi, în cadrul Referendum-ului „Poruncii", răspunsul d-lui C. C. Brăescu, avocat, fost vicepreședinte al Camerei și distins fruntaș al partidului național-creștin.

Așa cum se vede din răspunsul d-sale, d. C. C. Brăescu — care face parte, dealtfel, și din familia noastră a gazetarilor și încă a celor de mare talent — este un fervent și intransigent luptător naționalist. D-sa a pus în serviciul ideii naționale, încă din primul ceas al luptei de eliberare națională, tot sufletul și energia d-sale și mai ales toată puterea d-sale de jertfă, hotărît să transforme în citadele naționaliste nu numai jud. R.-Sărat, ci însăși jud. Ilfov și această Capitală, din nenorocire prea mult cosmopolită.

Se înțelege că lucrul n'a fost și nu este ușor de făcut. Cine cunoaște situația politică din Capitală, unde sunt de învins nu numai piedici electorale — Bucureștiul are 25.000 de alegători jidani — dar unde e de luptat și cu un marasm moral ca și cu o deasă țesătură de interese materiale subordonate lui Izrael, interese cari fac adeseori chiar din alegătorul intelectual un las, poate să-și dea seama că această Capitală, mai mult decât convinsă, TREBUIE SA FIE CUCERITA. Organizațiile naționaliste au avut și vor avea încă mult de luptă, eforturile lor, oricât de mari, fiind foarte slabe în roade. In consecință și situația conducătorilor acestor organizații nu este numai grea, ci și foarte delicată.

Așa se explică de ce, după alegerile din ultima vreme, s'au ridicat unele imputări și s'au formulat unele deziluzii în legătură cu rezultatele obținute de partidul național-creștin în Capitală și jud. Ilfov. Inșiși noi, „Porunca Vremii", ne-am manifestat, în grabă, decepția în fața acestor rezultate.

Ne socotim, însă, azi, obligați, în fața activității entuziaste naționalcreștine, care se desfășoară sub ochii noștri în Capitală și în jud. Ilfov, să fixăm lucrurile în cadrul realității și să dăm sufletului național-creștin, care se risipește aci, pentru biruința ideei naționale, drepturile care i se cuvin.

Acțiunea național-creștină, pe care d. C. C. Brăescu, împreună cu colaboratorii săi, plini de elan, o desfășoară în Capitală și în jud. Ilfov, sparge din ce în ce mai îmbucurător zidurile lașității și indiferentismului românesc. Mișcarea de eliberare națională cuprinde straturi tot mai adânci de Români, chiar în această Capitală înstrăinată, care, nu ne îndoim, va da și ea, în curând, biruința la care are dreptul ideia națională.

Am ținut să însemnăm aci, cu cavalerism, aceste constatări și să mărturisim astfel, acelora care se sbuciumă pentru triumful luptei naționale, simpatia noastră.

Dăm acum cuvântul d-lui C. C. Brăescu, înregistrând răspunsul d-sale la Referendum-ul nostru:

O deșlănțuire de simțire revoluționară

„Ancheta pornită de „Porunca Vremii", din inițiativa așa de luminoasă, de oportună și de curajoasă, a d-lui dr. Ilie Rădulescu, vrednicul și distinsul ei conducător, a răscolit — spune d. Brăescu — adânc opinia publică și toate sufletele românești. Ea a avut nu numai un caracter informativ de-o covârșitoare importanță, dar, mai presus de toate, și marele merit de a fi smuls din toropeală atâtea conștiințe absente și de-a fi îmbrâncit viguros pe arena realităților atâtea suflete șovăelnice încă și-atâtea voințe anchilozate în scrupulele cuviinței, sau strivite sub pumnul lașității.

„Nu voi mai insista în răspunsul meu, asupra acelor chestiuni complet lămurite și puse la punct prin contribuțiunea așa de prețioasă a celor mai autorizați exponenți ai intelectualității românești, c'un lux impresionant de date istorice, de argumente științifice și considerațiuni de ordin politic.

„Mă voiu mărgini, deci, să răspund numai la acele chestiuni cari, în afară de caracterul lor pur doctrinar, înfățișează mai mult latura practică a problemei pusă în discuțiune și sunt de-o stringentă actualitate în clipele de față.

PRIMEJDIA JIDOVEASCA

„Odată stabilit, prin urmare, cu dovezi și argumente hotărîtoare, că „problema și primejdia jidovească" sunt inexistente numai pentru orbi și pentru trădători; că infiltrația elementului jidovesc — lentă și directă sau timidă la început, agresivă și primejdioasă după marele nostru război — constitue o mare și gravă primejdie națională; că ea a pricinuit atât în domeniul material, cât și'n domeniul spiritualității românești, un dezastru aproape ireparabil; că vina acestei nenorocite stări de lucruri cade masiv, ca un păcat ce nu se iartă, asupra conducătorilor politici ai a-

D. C. C. BRAESCU

cestei țări, în primul loc — discuțiunea se poate considera ca și încheiată din acest punct de vedere.

„A se contesta aceste adevăruri elementare, ar fi să se tăgăduiască evidența însăși. Ar fi să se calce brutal peste lucruri simple, elementare, axiomatice, cari constituesc însăși temeiul de granit al marei dezlănțuiri revoluționare, sub care freamătă tumultuos sufletul națiunii întregi și-al marei mișcări de resurecțiune național-creștină pe creasta căreia stau de veghe, sub semnul ocrotitor al sfintei cruci, cei doi mari inițiatori și străluciți conducători ai ei: *A. C. Cuza și Octavian Goga.*

„Eu știu că răspunsul meu nu va fi pe placul tuturor. Eu știu că chiar în partidul din care fac parte sunt unii cari împărtășesc cu totul o altă părere. Desigur că, soldat disciplinat cum am fost întotdeauna, voi respecta hotărîrea forurilor conducătoare ale partidului în cazul când părerea mea n'ar triumfa. Sunt dator însă, și liber ca dela această „tribună liberă" dela care vorbesc acum, să-mi mărturisesc lămurit gândul și părerea mea personală, așa cum am mai făcut-o și în alte împrejurări.

„Problema „unirii forțelor naționaliste" răspunde unui mare deziderat al națiunei și aș îndrăzni să adaog că răspunde și unei mari necesități actuale.

„In definitiv, unirea forțelor naționaliste nu'nseamnă numai decât „fuziune" sau contopire. O colaborare fie de opoziție, fie de guvern cu alte grupări naționaliste pe baza unui program minimal, ar fi de mare folos cauzei și-ar avea darul să ocolească punctele „nevralgice" ale acestei delicate probleme, în drumul căreia mai stau încă stăruitor și agresiv atâtea ambițiuni personale și combinațiuni mărunte de culise...

„Țin, totuși, înainte de-a termina, să afirm că din partea partidului național-creștin nu s'a ridicat nici-o împotrivire atunci când a fost vorba de unirea forțelor naționaliste. A. C. Cuza și Octavian Goga, conștienți de marea răspundere ce apasă pe umerii lor, desbrăcați de orice ambiții personale și ridicând problema aceasta pe planul superior al unei discuțiuni principiale și programatice, au făcut tot ce le-a stat în putință pentru realizarea acestei mari idei. Ca dovadă că este așa și că intransigența șefului nostru suprem, în sarcina căruia se pune nereușita acestei idei, este o născocire a acelora cari nu vor să'și mărturisească vinovăția de-a fi torpilat, din umbră sau fățiș, ideia unirii, este că acel care a susținut-o mai mult și a făcut nenumărate apeluri la unire, a fost A. C. Cuza și că alături de Octavian Goga și-au pus semnătura în josul actului care-a consfințit **„blocul parlamentar"** dintre „Frontul Românesc" și partidul național-creștin, cu convingerea profundă c'au săvârșit un act de mare înțelepciune și necesitate politică.

„Se vorbește de intransigența lui A. C. Cuza? Da, A. C. Cuza este intransigent pe chestii de principii și de program. El nu putea să facă tranzacții dezonorante pe asemenea chestiuni, când o viață întreagă și-a frământat sufletul și mintea pentru a fixa și-a propovădui doctrina naționalismului creștin.

„Dar dacă blocul parlamentar n'a putut supraviețui și n'a putut deschide drumul unei colaborări mai strânse și mai rodnice pentru interesele superioare ale națiunii, este că din capul locului el a fost boicotat și subminat de către acei cari vedeau în realizarea acestor idei o piedică pusă în drumul ambițiilor și intereselor lor personale.

„Să ia aminte toți acei cari slujesc altarele sfinte ale naționalismului și să nu arunce în drumul marei idei a unirei ireparabilul.

„Să înceteze sistemul intrigilor, al invectivelor și-al dușmăniei între frați, care pe alocurea a luat un aspect dureros. Să nu ne mai criticăm și să nu ne mai insultăm între noi; să nu mai răspândim afișe și manifeste prin cari să aducem învinuiri și acuzațiuni calomnioase la adresa marilor conducători ai mișcării naționaliste, cum s'a făcut în diferite părți ale țării.

„Să fim Români adevărați și să slujim cu sinceritate, cu devotament și cu dezinteresare personală marea credință în slujba căreia ne găsim.

Numai așa vom isbuti să deschidem larg drumul glorios al biruinței, — încheie d. C. C. Brăescu.

Intre calea pașnică și violență

„Care e calea ce trebuește aleasă: calea pașnică, sau aceea a violenței? Iată întrebarea grea și turburătoare ce ni se pune.

„Cu răspunderea nu numai a omului politic; dar și cu sentimentul de permanentă preocupare de-a păstra cu sfințenie un patrimoniu comun de civilizație, al cărui prestigiu nu se poate știrbi și a cărei strălucire nu poate fi pângărită, eu cred c'a vorbi de calea violenței înainte de-a se fi parcurs până la capăt calea pașnică, cu numeroasele mijloace și posibilități de ordin legislativ, economic, financiar și administrativ, pe cari le avem la îndemână, înseamnă nu numai a aduce un prost serviciu cauzei pe care o apărăm, dar și civilizației înșăși, în slujba căreia trebuie să stăm cu toții mobilizați.

„Trebue să păstrăm neatinse toate tradițiile glorioase, cari au prezidat la închegarea și consolidarea acestui neam; trebue să nu uităm o clipă că cea mai frumoasă caracteristică a neamului nostru și-a rasei din care ne tragem și 'n a cărei noblețâ am putut pururea descifra dealungul trecutului nostru istoric tâlcul atâtor biruințe și durerea atâtor înfrângeri — a fost: omenia și legalismul.

„Nu-i poți răpi Românului aceste două mari și strălucite podoabe ale sufletului său.

ROMANUL ESTE BLAND ȘI PROFUND UMAN

„Crescut în mijlocul naturii, Românul pornește greu pe drumul violenței.

Românul este bun, este blând, este profund uman. Legalist din convingere și prin întreaga lui structură sufletească, pe care nu i-au putut-o altera nici nedreptățile ce l-au biciuit, nici educația nenorocită pe care a primit-o dela conducătorii politici ai acestei țări, nici chiar insolenta provocațiune a tuturor dușmanilor săi aflați între hotarele țării lui — el a rămas pururea un om supus legilor, respectuos față de autorități și resemnat în fața celei mai strigătoare nedreptăți chiar.

„Orice încercare de a-l desfigura sufleteste, nu va izbuti niciodată. El se porneste usor la ceartă poate, ca și la veselie; dar la violență cu greu, anevoie. Viața lui de plugar cuminte și harnic, crescut în bătaia vântului și 'n arșita soarelui; traiul lui modest si cumpătat, curs domol pe urma plugului sub îmbrățișarea caldă a cerului si-a soarelui; sufletul lui curat și sănătos, cu rezonanțe ancestrale de omenie si cu înclinări puternice spre misticism si poezie, cu încremeniri contemplative si exuberante de voiosie, au izbutit să amuteasă într'însul aproape toate instinctele sălbatece. As putea spune că natura însăși a reparat, astfel, propriile ei greșeli...

„E greu, deci: e foarte greu să pornești cu el pe calea violenței.

Iată, prin urmare, o primă și mare piedică în calea acelora cari preconizează violența drept cel mai salutar mijloc de rezolvare a „primejdiei jidovești" și care'și închipuesc că pot conta pe țărănime într'o asemenea eventualitate.

PANA UNDE MERGEM

„Dar să presupunem c'am ales calea violenței. Până unde mergem? Ce facem cu ei? De omorît n'o să-i putem omorî. Ar rămâne soluția izgonirei din țară. Dar unde-i trimitem? Dacă am avea colonii prin Africa, sau aiurea, lucrul ar fi mai ușor. Dar n'avem. După câte știu eu nici Uganda, nici Palestina, nici Madagascarul nu ne aparțin. Ar trebui, deci, să apelăm la cei cari le stăpânesc: la Englezi și la Francezi. Să stăm de vorbă, poate, cu d. Blum !... Dar chestiunea ce se pune, este: reușim?...

Constituția actuală și tratatele de pace constituesc, oare, o piedică pentru rezolvarea primejdiei jidovești?

Cred că nu. Toate măsurile de ordin intern, referitoare la ordinea și siguranța statului român, la drepturile și avantagiile ce înțelegem să acordăm „chiriașilor" noștri cu contractele prelungite fără termen...; toate măsurile de ordin economic, financiar și administrativ pentru ocrotirea elementului etnic, ne privesc pe noi și numai pe noi. Nimeni n'are dreptul să se amestece în gospodăria noastră internă și să ne împiedice să realizăm marea lozincă: România a Românilor!

Cât privește Constituție chestiunea e simplă : violată de atâtea ori în interesul altora, ea poate fi modificată cu atât mai mult în interesul țării și-al națiunei. Cu chipul acesta s'ar repara și marea greșală a lui Ionel Brătianu cu privire la încetățenirea străinilor. Generatoare de mari dificultăți și de mari încurcături, ea a fost lovitura de grație ce s'a dat intereselor supreme ale națiunei.

„Greșala aceasta trebuește reparată cât mai curând. Constituția lui Ionel Brătianu trebuește modificată imediat dacă vrem să îndrumăm problema jidovească pe calea unei soluționări pacinice și dintr'o Constituție ocrotitoare a elementelor și intereselor străine, s'o transformăm într'o Constituție românească, ocrotitoare a intereselor naționale.

„O cer opinia publică și conștiința românească; o reclamă interesele supreme ale națiunei, care'și **strigă** prea vijelios revendicările și drepturile sale ca **strigările** pentru modificarea Constituției să mai întârzie mult...

„In această privință, îngăduit să-mi fie a privi această problemă cu totul altfel decât o privesc unii dintre prietenii mei chiar. Ea nu trebue privită numai principial, teoretic; ci mai ales, practic.

„Problema aceasta nu se rezolvă, cum cred unii, printr'o simplă plimbare până la Dunăre, sau la Marea Neagră!...

„Trebue să-i ducem mai departe. Și-atunci, întrebarea firească: unde și cine-i primește?

Să li se dea o colonie

„Numai enunțând aceste două întrebări, evidențiem gravitatea problemei și latura ei de ordin internațional.

„Nu-i chestiunea să le căutăm noi un cămin, o țară unde să nu mai fie simpli chiriași; dar cum să scăpăm de ei?

„Și răspunsul e simplu: nu putem scăpa dacă fie Franța, fie Anglia, fie Italia, cari au colonii, nu le cedează una din aceste colonii. C'o fi Uganda, c'o fi Palestina, c'o fi Abisinia sau Madagascarul, nu importă. Importă, să vedem dacă țările cărora le aparțin aceste colonii, sunt hotărîte să cedeze una din ele pentru întemeierea unui „stat evreesc".

„Iată de ce cred eu că rezolvarea „primejdiei jidovești" prin izgonirea lor din țară, implică și rezolvarea chestiunei unde-i trimitem. Și rezolvarea acestei chestiuni nu stă în mâinile noastre.

„Odată „statul evreesc" devenit o realitate geografică și politică, chestiunea primejdiei jidovești se poate considera ca rezolvată și pentru noi și pentru celelalte națiuni din Europa, care-i adăpostește.

UNIREA FORȚELOR NAȚIONALISTE

„Răspunsul meu la ultima chestiune ce mi se pune și anume „dacă rezolvarea primejdiei jidovești în-

Conflictul Iuliu Maniu-Ion Mihalache

— Consecințele atitudinei d-lui Iuliu Maniu. — Poziția d-lui Ion Mihalache serios zdruncinată. — Două comunicate semnificative

Noua atitudine a d-lui Iuliu Maniu, atât de discutată în cercurile noastre politice, modifică în adevăr situația politică internă de până acum.

Nu se poate totuși pretinde că acest fapt ar putea determina o schimbare totală în această situație.

Urmările nouii poziții a d-lui Maniu se resfrâng în prima linie asupra partidului național-țărănesc și asupra situației d-lui Ion Mihalache la șefia partidului.

In adevăr, din momentul în care d. Iuliu Maniu înțelege să renunțe la intransigența d-sale de până acum și să se încadreze în forma și realitățile constituționale curente în politica normală a țării, șefia d-lui Ion Mihalache — care avea caracterul unui interimat ca și acela a d-lui Vaida — nu-și mai are nici o însemnătate. Este în afară de orice discuție că, dacă ar fi să avem un guvern național-țărănesc, acest guvern n'ar mai putea fi prezidat, în situația aceasta schimbată, decât de d. Iuliu Maniu.

ENERVAREA D-LUI ION MIHALACHE

Acest lucu îl simte și îl știe și d. Ion Mihalache care a manifestat o vădită enervare față de declarațiile de la Cluj și care a somat pe președintele interimar al organizațiilor ardelene — d. Valer Moldovan — să se explice.

D. Moldovan s'a explicat printr'o declarație publică, în care a spus că rostul consfătuirii nu a fost altul decât acela al fixării atitudinii față de serbările ce vor avea loc la 14 Octombrie la

D. IULIU MANIU

Alba Iulia și că, dacă s'au discutat și alte probleme, asta nu s'a făcut în cadrul consfătuirii propriu zise, „ci numai după ce s'a închis discuția".

Fapt este însă că discuție generală asupra politicii partidului a fost. In intimitate, spune d. Moldovan, dar față de toți participanții la consfătuire, adăogăm noi, ceeace nu schimbă cu nimic caracterul ei.

De-altfel, însăși conducerea partidului s'a simțit obligată să dea un comunicat din care reese, oricât s'ar dori să se ascundă, nemulțumirea ei față de consfătuirea dela Cluj. In adevăr, iată ce spune comunicatul vorbind despre această consfătuire. Citâm textual: „Atitudinile partidului sunt fixate de organele sale statutare. Aceste organe vor avea a examina situația politică în termenii ei actuali, la momentul oportun, destul de apropiat". Ceeace în alți termeni vrea să spună că acciace s'a discutat la Cluj nu are aprobarea conducerii centrale.

Ne găsim așa dar în fața unui nou conflict Iuliu Maniu-Ion Mihalache. După sabotările de până acum, d. Iuliu Maniu adoptă o atitudine, care nu convine deopotrivă d-lui Ion Mihalache. Și astfel prăpastia se adâncește. Consecințele se vor vedea foarte curând.

Cât privește poziția reală a d-lui Maniu și dedesubturile acestei poziții, ne vom ocupa de ele mâine.

P. B.

POLITICE

IN LOCALITATEA Geoagiu, cu prilejul investirii noului protopop T. Glodeanu, a avut loc și o mare manifestație național-religioasă la care d. dr. Aurel Vlad, fost ministru și părintele protopop Ion Moța, delegatul Mitropoliei Ardealului la această investire, au înfierat atitudinea tuturor ponegritorilor I. P. S. Patriarh și în special pe aceea a canaliei Petre Petrescu.

Requiem pentru Regele Cavaler Alexandru

MAINE se va oficia un requiem la biserica Domniță Bălașa, în memoria Regelui Cavaler Alexandru I Unificatorul, dela a cărui moarte se împlinesc trei ani.

Prorogarea Parlamentului

DUMINICA „Monitorul Oficial" va publica Decretul Regal de prorogarea Parlamentului până la 15 Noembrie.

Noul episcop al armatei

M. S. Regele a semnat decretul de numire a P. S. Partenie Ciopron ca episcop al armatei.

Astăzi se va face la Castelul Peleș, cu ceremonialul tradițional, învestirea noului episcop.

La solemnitate vor asista: I. P. S. Patriarhul Miron, d. Gh. Tătărăscu, prim ministru și general C. Ilasievici, ministrul apărării naționale.

Episcopul militar este pus sub jurisdicția canonică a Sf. Sinod.

Cuvântării P. S. Partenie îi va răspunde M. S. Regele.

Degradarea gardienilor

Sgârdău și Stoenescu

Eri dim., a avut loc la penitenciarul Văcărești degradarea gardienilor Sgârdău și Stoenescu vinovați că au înlesnit evadarea spărgătorilor internaționali Broitman și Schwartz.

Au luat parte, în afară de personalul administrativ și de pază, d. Donar Munteanu, directorul general al penitenciarelor, Boceanu, directorul închisorii, Popa și Metaxa.

D. director D. Munteanu, într'o simțită cuvântare, a arătat greșeala comisă de cei doi gardieni și pedeapsa pe care au primit-o și care trebue să servească drept pildă pentru acei gardieni cari ar fi ispitiți să calce dispozițiunile legii și corectitudinei.

După această alocuțiune, unul dintre gardienii în funcțiune a rupt epoleții celor doi vinovați, cari au fost conduși de foștii lor camarazi în arestul penitenciarului.

Trista solemnitate de azi a fost un prilej binevenit și plin de învățăminte pentru personalul de pază al închisorilor noastre, care lasă foarte mult de dorit.

Asemenea dovezi de exemplaritate trebuesc date cât mai des pentru ca să se știe că orice abatere este urmată de sancțiuni.

Numai astfel lucrurile vor intra pe făgașul ordinei și disciplinei.

Aniversarea Suveranului

ZIUA de naștere a Suveranului, 16 Octombrie, va fi sărbătorită într'un cadru de mare festivitate.

Servicille publice își vor suspenda activitatea. Școlile nu vor ține cursuri. Iar la Sf. Patriarhie se va oficia un serviciu religios în prezența membrilor guvernului, cari vor pleca, după aceea, la Sinaia, să prezinte felicitări M. S. Regelui Carol II.

Comemorare

AZI, 8 Octombrie, s'au împlinit 59 ani de când Domnitorul Carol I și-a făcut intrarea triumfală în Capitală după războiul neatârnării din 1878.

Participanți străini la Alba Iulia

LA SERBARILE naționale dela Alba Iulia vor participa 30 de misiuni militare străine, cari sunt invitate și la manevrele regale.

Aniversarea republicei turcești

REPUBLICA turcă își serbează, cu tot fastul cuvenit, aniversarea, în ziua de 29 Octombrie.

In acest scop, la Ankara se vor desfășura mari solemnități.

Hoteluri turistice

OFICIULUI de turism i s'a avansat suma de 66 milioane lei, cu ajutorul căreia să construiască hoteluri la Mamaia, T. Severin, Balcic și Vâlcov.

D. General Gamelin în excursie

D. general GAMELIN, șeful marelui stat major al armatei franceze, însoțiat din excursia pe care a făcut-o pe Dunăre, a plecat, aseară, să viziteze Valea Prahovei.

Tratativele unei delegații ungare

O DELEGAȚIE a guvernului ungar sosește în ziua de 15 Octombrie în Capitală, pentru a trata cu reprezentanții guvernului român un aranjament în vederea evitării dublei impuneri.

Pentru onoarea bravului căpitan Papană

(Urmare din pag. I-a)

în față, vraburi întregi de reportaje, dări de seamă și fotografii, din presa americană în care se vorbește elogios nu numai de Papană, dar și de Patria lui îndepărtată, de România. Papană a făcut în Statele Unite, pentru țara lui, mai mult decât 7 legații în 70 de ani. Dar, e numai asta? Păi, uite, o spun ziarele americane! Papană a sburat pe noul continent cu avioneta Buker, nu mai puțin de... 50.000 de km. Ba între 31 de concurenți, unii dintre ei ași ai aviației americane, Papană a ieșit întâiul într'un sbor de 400 de km. deasupra oceanului. Și încă ceva! Peste „tumbele" lui, cari nu pot fi deloc de ocară, Papană a făcut în America, câteva școli tehnice de aviație: școală de sbor fără vizibilitate, radio-gonio-telegrafie, navigație celestă, etc., ba și-a ținut încă, mereu, la curent ministerul asupra tuturor progreselor tehnice aviatice, s'a străduit, din răsputeri, să-și servească țara de departe, așa cum desigur, cu cunoștințele pe cari le-a dobândit, și-o va sluji când va veni acasă, dacă Dumnezeu îi va ajuta, și lui și nouă, să se întoarcă teafăr!

A „păpat" poate Alexandru Papană milioane? Cari milioane? Papană n'are, în America, nicio misie. Nu se întreține decât cu leafa lui și cu banii pe care îi câștigă la meetinguri. Pentru tot ce face el peste ocean, pentru prestigiul țării, n'a cerut și n'a fost plătit cu nimic. Da, absolut, cu nici un leu în plus. Mă roagă să precizez acest lucru Ministerul Aerului!

Atunci? A „păpat" poate banii strânși de Aero-Clubul Regal Român? Se scaldă, e cumva răsfățatul milioanelor strânse de Aero-club? Dar banii strânși — cele 10.700.000 lei, din care s'a plătit și avioneta Buker, dealtfel — sunt bani destinați exclusiv avionului „Alba Julia", bani depuși la bancă și la consulatul din New-York, prin care se face plata avionului. Nu s'a strâns un leu pentru raid, ori pentru Papană. Cu tot ce s'a adunat se plătește avionul Alba-Julia, PROPRIETATEA EXCLUSIVĂ a Aero-Clubului Regal Român!

Vrea cineva vreo dovadă? Iată, am dinaintea ochilor un proces-verbal din 6 Sept. 1937, încheiat de d-nii: Bibescu, președintele Aero-Clubului Regal, general inspector V. Rudeanu, V. Vâlcovici, prof. univ. fost ministru, general A. Teodorescu, comandor aviator Scarlat Rădulescu, directorul Aviaticei civile, delegat al Ministerului Apărării Naționale, M. Boambă, director și delegat al Ministerului de Finanțe, și avocat Răsuceanu, șeful contenciosului Ministerului Apărării Naționale; proces-verbal prin care se verifică gestiunea fondurilor adunate de către Aero-Clubul Regal pentru cumpărarea avionului necesar raidului New-York-București al lui Papană. Cum se încheie, credeți, acest proces-verbal? Ascultați: „dăm descărcare Aero-Clubului Regal și domnilor: general Papană, comandor Andrei Popovici, maior Toma Popescu, cari s'au ocupat cu strângerea fondurilor;

„elogiem atât activitatea depusă pentru adunarea fondurilor cu cari s'au achiziționat avioanele, cât și activitatea Căpitanului Papană care a purtat cu demnitate și cinste tricolorul românesc pe meleagurile străine, precum, infine, și corectitudinea cu care s'a lucrat".

Să mai adaug ceva? Nu! Cavalerește, ostășește, rog pe curagiosul căpitan Papană și pe distinsul părinte, general Papană, care a avut norocul să dea țării și neamului un exemplar atât de strălucit, să-mi îngăduie să le strâng mâna, și să le cer să ierte dacă o singură clipă, recunoștința noastră pentru bravul as al mândriei noastre naționale a putut să pară că nu-i întreagă. Lui Alex. Papană? Din inimă, urarea noastră fierbinte: să-i ajute Dumnezeu să descindă din văzduhul României cât mai curând și biruitor, sigur că între florile cu care îl va întâmpina țara, va găsi și trandafirii admirației noastre.

DR. ILIE RADULESCU

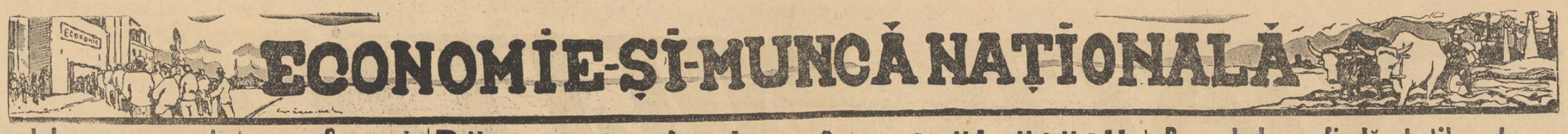

Completarea convenției cu Germania

pentru evitarea dublei impuneri

In urma unui schimb de scrisori pe care ministerul nostru de finanțe l-a purtat cu ministerul de finanțe al Reich-ului pe baza art. 15 din convenția pentru evitarea dublei impuneri, s'a decis, ca pentru a se evita interpretările eronate ale art. 3 din convenție și a pct. 3 din protocolul final, instrucțiunile cuprinse în convenție, la art. 3, al. 1, să capete următoarea nouă redacțiune, care va înlocui în totul textul anterior:

„Se prevede, deasemenea, că se consideră ca sediu de exploatare și reprezentanțele de comerț și industrie. Pentru ca un reprezentant sau o reprezentanță străină, care lucrează în mod obișnuit pentru întreprinderea ce o reprezintă, să fie considerată ca atare și deci impozabilă, se cere îndeplinirea uneia din condițiunile următoare: 1. Să fie legat printr'un contract de angajament de întreprinderea străină; sau 2. Să aibă calitatea de a încheia contracte în numele întreprinderii ce reprezintă; sau 3. Să posede, în vederea vânzării, un depozit de mărfuri, care să aparțină întreprinderii".

Intrucât această enumerare poate da loc la interpretări, se precizează că organele fiscale trebuie să dea o deosebită atențiune condițiunilor specificate la punctele 1 și 2.

In practică, stabilirea calității de a încheia contracte în numele firmei străine, cum și a contractului de angajament nu e ușor de stabilit, întrucât reprezentanții nu sunt totdeauna dispuși să prezinte fiscului documentele și scrisorile de angajament ce au cu firmele străine. Pentru a se preîntâmpina această dificultate practică s'a stabilit ca aceste două condițiuni dela pct. 1 și 2, pot fi constatate și pe bază de indici principali coroborați cu indici secundari.

Sunt considerați ca indici principali, faptul că firma străină plătește chiria localului ocupat de reprezentanți, că cheltuelile de administrație sunt iarăși suportate de firma străină și că reprezentantul nu reprezintă decât o singură întreprindere.

Se specifică deasemeni, că e nevoie cel puțin de doi indici principali pentru a se determina calitatea de prepus în sensul sediului de exploatare specificat. Această calitate de prepus va putea fi stabilită, în lipsa a cel puțin doi indici principali, și prin coroborarea a unui indice principal cu mai mulți indici secundari.

In această ordine de idei, pot fi considerați ca indici secundari, denumiți în protocol la art. 3 „alte semne exterioare", faptul că reprezentantul face cereri și obține permise de import pe numele casei ce reprezintă, intervine direct pentru încasarea și transferul creanțelor întreprinderii străine, face reclamă pentru acea întreprindere, uzează de en-tête-ul acesteia, etc. Toți aceștia constitue indici care, în condițiunile de mai sus, permit să se tragă concluzia, că ne aflăm în fața unui agent dependent de casa străină, pe care o reprezintă, prin opoziție, cu „reprezentantul absolut independent".

De această modificare, se va ține seama atât în așezarea impunerilor în primă instanță, cât și în apel.

Reducerea taxelor

la importul de fier vechi

La ministerul finanțelor s'a întocmit un jurnal al consiliului de miniștri, pe baza căruia se va redacta un decret regal, pentru aplicarea hotărîrilor delegației economice a guvernului cu privire la reducerea taxelor la importul de fier vechi.

Față de această înlesnire comercianții și industriașii vor avea obligația de a vinde articolele metalurgice și uneltele agricole, la prețurile maximale fixate de delegația economică.

Cum vor circula

trenurile speciale pe C.F.R.

Condițiunile pentru procurarea trenurilor speciale

In condițiunile prevăzute de tarif, direcțiunea generală C. F. R. pune la dispoziția publicului călător, trenuri speciale, dacă acestea sunt comandate cu cel puțin cinci zile înainte.

Dela caz la caz însă, direcțiunea comercială poate aproba scutirea de taxe pentru cauțiune și de taxa pentru parcursul gol necompensat; al vagoanelor cu puturi.

In caz când s'ar produce întârzierea plecării unui tren special din vina călătorilor, se va plăti o taxă de așteptare de 500 lei pentru fiecare jumătate de oră chiar începută, iar după o așteptare de două ore, trenul se consideră anulat și cauțiunea depusă se face venit administrației C. F. R.

Numărul călătorilor admiși în tren, nu poate fi mai mare decât numărul locurilor disponibile în tren.

La calcularea numărului locurilor nu intră acelea din vagoanele restaurante.

Taxele de transport se vor plăti dela plecare pentru tot parcursul trenului iar la comandarea garniturei se va depune o cauțiune de 10 mii lei care se restitue după ce s'a efectuat călătoria.

Se va încasa, deasemeni, și taxa de doi la sută conform legii turismului și timbrelor de aviație, după numărul persoanelor și clasa în care călătoresc.

FĂRĂ OBOSEALĂ!
FĂRĂ PIERDERE DE TIMP!
FĂRĂ TEAMĂ!

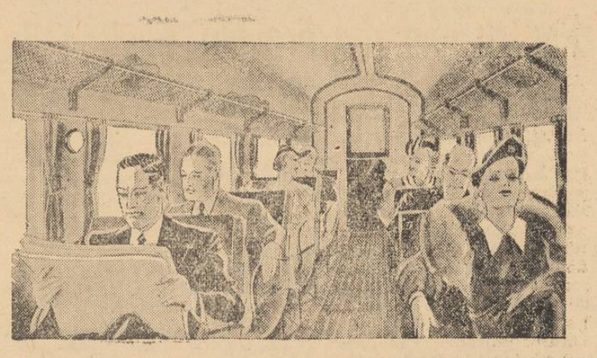

Zburați CU AVIOANELE
L.A.R.E.S.
în țară și străinătate

Securitatea pasagerilor este prima grije a Societății I. A.R.E.S.

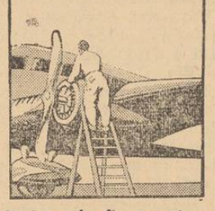

Inainte de fiecare zbor celula și motoarele sunt controlate și revizuite de ingineri și mecanici

Liniile L.A.R.E.S. sunt următoarele:

1. București-Cluj-Uzhorod-Praga
2. București-Cernăuți-Lwow-Varșovia
3. București-Belgrad-Zagreb-Veneția-Milano
4. București-Timișoara-Arad
5. București-Galați-Chișinău
6. București-Galați-Cetatea Albă
7. București-Constanța-Balcic-București
8. București-Balcic-Constanța-București
9. Cluj-Oradea-Satu Mare
10. Iași-Chișinău-Cetatea Albă

Bilete și informațiuni la Biroul de Voiaj L.A.R.E.S. B-dul Brătianu 16 (Pal. Creditul Minier)
Telefon 5.12.53, 5.12.54

Dăm petrol și grâu străinătății,

să ținem la studii studenți jidani

x

Ce rost au comisiile dela ministerul educației naționale? Două mii de studenți din România își fac studiile în străinătate. Marea lor majoritate sunt jidani și fără cetățenie română. Conflict diplomatic cu Germania, din cauza invaziei studenților jidani din România.

Ministerul educației naționale a dat un comunicat, prin care aduce la cunoștința studenților români, cari urmează la universitățile și școalele superioare din Germania, că, spre a obține aprobarea de valută în condițiile avantajoase, ce se acordă studenților, vor trebui să adreseze cererile lor direct ministerului educației naționale din București, cu indicația: direcției învățământului superior, serviciul relațiilor internaționale (S. R. I.)

Comunicatul ministerului educației naționale termină precizând că va face controlul situațiunii și va transmite comisiei valutare depe lângă ministerul industriei și comerțului, adeverință pentru aprobarea schimbului solicitat.

PRILEJ DE DIURNE

Cine cunoaște mecanismul acordării de valută de către comisia ce funcționează la direcția reglementării comerțului exterior, va fi surprins de această complicație biurocratică.

Să ne înțelegem. D. KIRIȚESCU nu este reprezentantul ministerului educației naționale în „comisia pentru acordarea de devize la particulari"?

Această comisie dă aprobări de valută pentru studii, căutarea sănătății și diverse — cum se specifică în rapoartele oficiale. Ce rost are atunci comisia dele ministerul educației naționale? Ori, d. KIRIȚESCU vrea să evite controlul celorlalți membri ai comisiei dela contingentare?

Dar, și așa acest control lasă de dorit, de vreme ce samsarii umblă cu cererile de devize pe la cei cari nu vin niciodată la comisie și încasează diurne grase, cum este cazul falsului secretar general dela ministerul de finanțe CRISTACHE SIMIONESCU.

De când s'a dus răposatul IULIU VALAORI, comisia pentru acordarea devizelor la particulari a păstrat numai excesiva bunătate a d-lui președinte dr. P. VIȘOIANU, de care, se vede treaba, că abuzează d. KIRIȚESCU, care a înființat comisie pentru studenții din Germania, „comisie mixtă" pentru studenții din Franța, etc.

Oare, toate aceste comisii nu sunt prilej de diurne și de protecții pentru o anumită categorie de studenți?

Oare, risipa nu este mai mare cu atâtea comisii și subcomisii?

Să cercetăm.

Pentru câți studenți

s'a acordat valută

Banca Națională a acordat valute forte și slabe pentru studii, căutarea sănătății și diverse în anul 1934 (anul precedent înființării comisiei dela contingentare) suma de lei 637.820.000 sau lei 53.151.666 lunar.

Comisia pentru acordarea devizelor la particulari a aprobat dela 14 Martie 1935 (când a început să funcționeze), până la 14 Martie 1936, pentru aceleași categorii de cereri, suma de lei 253.103.815 sau lei 21.091.984 lunar.

De aci rezultă, că sub controlul comisiei de pe lângă ministerul industriei și comerțului, s'a făcut într'un an o economie de lei 384.716.185 sau, lunar de lei 32.059.682, în valute forte și slabe.

Pentru studenți, situația în 1934—35 (dela B.N.R.), 1935—36 (dela economia valutară) și 1936—37 (dela aceiaș comisie, plus comisiile d-lui Kirițescu) este următoarea:

Studenți, pe țări și ani școlari

	1934-35	1935-36	1936-37
Franța	1.240	443	970
Germania	307	445	517
Cehoslovacia	89	83	143
Italia	204	68	169
Austria	146	50	78
Elveția	54	36	42
Belgia	47	20	28
Anglia	19	9	11
Polonia	7	5	16
Grecia	5	2	21
America	3	2	1
Total . . .	2.126	1.163	1.996

Așa dar, situația este clară: ministerul educației naționale face risipă de valută pentru studenți.

Această situație numerică totuș spune prea puțin din acest mare scandal cu valută pentru studenți.

Să nu se uite, că prima la devizele pentru studii este de 18% și nu 38%, diferența aceasta de 20% acoperind-o pentru aproape două mii de studenți, ministerul finanțelor din bugetul statului.

Și cui se acordă aceste burse din bugetul statului și aceste devize, care se strâng sub un regim atât de sever al devizelor, din grâul și petrolul românesc?

In legătură cu comunicatul ministerului educației NAȚIONALE pentru acordarea de valută studenților „români" din Germania, să redăm aci o probă de nume de studenți... „români", trimiși în Germania, cu privilegii din partea statului nostru.

Citiți acest tablou oficial și veți vedea cine reprezintă studențimea română în Germania.

Adler Erich, Alzner I., Aizicovici Carol, Appel Hortta, *Apostoliu I.*, Asolerbau Paul, *Atanasiu Emil, Atanasiu Mircea, Bacău Ioan, Băjan Vicențiu*, Bauer Alfred, Bendos A., Besner Adolf, Biber Maria, Binder G., Birthelmer H., Blaukenberg A., Bley Sotar, Boden Fritz, Bender J., *Boroș Radu*, Bossert Konrad, *Brădescu Alex., Brancovici Constanța*, Brandsch R., *Brăteanu Adrian, Bratu Alfred, Bratu Nicolae, Burducea C. I.*, Capon Al., *Caraivan Iordan, Cernescu Nicolae, Chiriacescu Cecilia, Chirică Stelian, Ciocoiu Laurențiu, Chirică Eugen*, Clein Eugen, *Cornea Silviu, Costache C., Costeanu Virgil, Cristea Silvius*, Caki Eduard, Csaki Paul, Cusnir Malca, Daner Emanuel, *Delu Ioan*, Delvig I., Depner Maia, Depner Maximilian, Depner Theea, Detrchelt Doris, Dizong Franz, *Dobrescu Const., Drăgoescu C., Dragu C., Dragu Gh., Dumitrescu Eug.*, Eisenstern A., Eitel Marga, Engelman A., *Ercuța Petre*, Ergas Ernestina, Ernst Otto, Faber Mischel, Frobritius Guido, Făinaru Mișu (?), *Fecioru Dumitru*, Feldstein G., Fener Edeldrant, Fernengel Ernest, Fiding Ostwald, Ficek E., Fischer Gustav, Fischer O., Gleischer Gerda, Flisch Carol. *Florea C. Ioan*, Fridl Hans, Fronius H., Gabay Jaques, Gabert Heinrich, Gartner Adolf, Gartner El., *Georgescu C., Gheorghe D. Ioan*, Giesse Siegfrid, *Ghiulescu Vasile*, Grigorescu *Dumitru, Grigorescu Petre, Grigorescu Șerban*, Hauk Ferdinand, Hartl Eug., Hartenstein E., Haase Daniel, Haase Erbardt, Helsdorfer Mihail, Hening Herman, Hening Kurt, Henzel St., Heschia Hugo, Hach Sanislau, Hofman Peter, Hart Ladislau, Holn Gertrud, Hold Margaret, Holdzdrager Kurt, Horedt Bernard, Horvat Ladislau, Hossu Aurel, Hules Hans, Hulpoi N., *Iacobescu A., Iacobescu Petre*, Iacobi Alfred, Iager Eug., Iancu Victor, *Ignătescu Cristian*, Jippa Valerian, *Ionescu I., Ionescu Z. I., Ionescu Radu, Ionescu Silvian*, Iosif Victor, *Iscu Lucia, Iscu Petre, Karadja Ioan*, Kentsch Walter, Kessler Rudolf, Klotsch G., Knal Egon Knoch Francisc G., Knal Alfred, Kotz Gustav, Koopel Izidor, Koph Emil, Kratz Nilbelen, Kraus Mariane, Krautner Edith, Krilovici Nicolae, Krilovici Ștefan, Kemmer Harold, Kumpel Wily, *Olănescu G.*, Onistie St., *Opran Matei*, Palik Felix, Partos Susane, *Pârvulescu Alex., Pârvulescu Petre*, Perlman Arnold, Perlman Nandi, *Petrescu Ioan, Petrescu Virgil*, Philippi Kurt, *Pintea G., Pintea Iosif*, Platz Ralf, Pall Valter, *Popp Vasile*, Lamel Robert, Lampl Hans, Langer Wielhelm, Langer St., Lazaride R., Lehnert Maia, Lescovar Andreas, Loventer Isac, Lies Hildegard, Litschel Erwin, *Liuba Valer*. Logel Robert, *Luca Radu*, Ludwig Carola, *Luță Vasile*, Molina Anton, Maier Petre, *Marinescu N., Marcu Gr.*, Margold L., *Mărdărescu Radu*, Matias Andrei, Matky Iosif, Mavromati Peter, *Marinescu N.*, Mendel Jean, Michaelis Robert, Michaelis Gustav, Nild K., *Mihăilă I., Moisuc Elena, Morărescu Gh.*, Muler Ernest, Muler Hans, Muler Kurt, Muler Wilhelm, Nagelbach A., *Neicu N.*, Nemeth Ladislau, *Nicolau T., Nicolescu Mircea, Nicolescu Al., Nicolescu Ciufu*, Nusbarder A., Popper Hubert, *Popescu Florin, Popescu Al., Popovici Lia, Predescu N.*, Preidt Franz, Preidt Iulius, Preidt Peter, *Pulu Nicolae Rădulescu Luca, Răducanu Dan, Răducanu Mihail, Rădulescu Teodor*, Reiner Guntrau, Reiner Artwin, Reiszfeld A., Reiser H., Rentzing H., Richter Gerbardt, Richter Herald, Rieger H., Riegler N., Riegler K., Rietzel G., *Râmnic Helena*, Rosenberg Bruno, Roseman Frida, Rottel Toto, Roth Hans, Rothman W., Rosenberg I. Rosenberg B., Sadagursky Lupu, *Săndulescu G.*, Șapira Em., Șapira Emil, Schebech Hans, Schickler Oscar, Schmid M., Schneider E., Schneider G., Schneider F., Schnell Otto, Schirsten G., Schuth Artur, Schuth Richard, Schuler Wilhelm, Schuler Karl, Schun Orvin, *Șerban Mircea, Sfințescu Elisa, Simionescu Paul*, Solomon Clara, *Sorescu Lucian, Soroceanu Adrian, Spânu Mircea, Stănescu I., Stănescu Mircea*, Steihler Kurt, Steiner Hans, Stern Artur, Stern Silvian. Stenzel Egon, Stiehler Kurt, Stolz G., Suter G., *Tempeanu G., Teodorescu I., Teodorescu G., Teodorescu Ștefan, Țețu Jean*, Theil Fritz, Thelman N., Thielecke G., Thieler K., Ționo O., *Ținta N.*, Treiber E., *Tulescu V.*, Ungar Hans, Ugerer Kurt, Unterer H., Weimar R., Weingarter T., Ustianovici P., *Zaharia Grigore*, Weiss G., Zimmerman Hans, Zimmerman David, Wachther H., Wagner A., Wagner F., Wagner H., Wagner K., *Văluța Gh.*, Vartparonian G., *Vaschide Victoria, Vasilescu Mircea, Tăușeanu V.*, Turk Fritz, Watman Iosif, Weber Mihail.

Așa dar, din 307 studenți, așa ziși români, la studii în Germania, abia 101 sunt români neaoș, deci 67% sunt de origine dubioasă și în special o înspăimântătoare majoritate dintre aceștia sunt jidani și jidoafce.

Iată cui se dau devizele din petrolul și grâul românesc, pentru ca toți aceștia să vină cu diplome, cu care să concureze tineretul nostru sărac, rămas în țară să șomeze.

Dar, problema aceasta este încă și mai gravă, privită dincolo de hotarele noastre.

CONFLICT DIPLOMATIC CU GERMANIA

Invazia aceasta de studenți jidani din România în Germania a devenit o problemă, care mai anul trecut a dus la încordare și la un schimb de adrese pe cale diplomatică între cele două state.

Consulul nostru KARADJA din Berlin, a comunicat guvernului nostru, că universitățile germane refuză să primească înscrierea la studii a românilor nearieni.

După oarecari tratative s'a ajuns la un compromis. Adică, studenții jidani din România să nu se mai înscrie la școlile superioare din Berlin și centrele universitare mai importante, pentrucă altfel ar fi o provocare pentru organizațiile mari ale studenților hitleriști. In schimbul celor ce se înscriu la școlile superioare mai mici, într'un număr mai puțin compact, guvernul a acceptat unele condiții de ordin economic, acceptate cu ocazia ultimei modificări a convenției comerciale și de plăți româno-germană.

Ne întrebăm cu disperare, pentru cine a făcut și mai face statul toate aceste sacrificii?

Nu ar fi timpul să se pună odată capăt acestui formidabil scandal, care, precum se vede, a depășit chiar și hotarele acestei țări tolerante peste măsură?

Să amintim aci în treacăt, că scandalul cu studenții jidani din România în Franța, este și mai mare, pentrucă perciunații sunt protejați de o comisie mixtă de pe lângă ministerul educației naționale.

D. VALERIU POP, ministrul industriei și comerțului, are cuvântul.

Are posibilitatea de a realiza o operă națională, aplicând legile și instrucțiunile în vigoare, pe care unii membri ai comisiei pentru acordarea devizelor la particulari, le-au uitat.

P. Tipărescu

Porumbul va fi lăsat liber la export

Recolta de porumb se prezintă în bune condițiuni

D. C. SESCEOREANU, președintele Uniunii Camerelor de agricultură și consilier tehnic la ministerul agriculturii și domeniilor, a înaintat ieri un raport

D. C. SESCIOREANU

d-lui Gh. Tătărăscu, președintele consiliului de miniștri, cu privire la recolta porumbului.

In acest raport se arată că producția de porumb acoperă în deajuns nevoile consumului intern și că vom avea chiar un disponibil pentru export.

Intr'adevăr, atât din datele primite la ministerul agriculturii cât și în urma vizitelor făcute personal de d. C. Sesceoreanu în diferite regiuni, reiese că recolta de porumb se prezintă în bune condițiuni.

PRODUCȚII BOGATE

In ce privește culesul complet al porumbului se precizează că mai este nevoe de 10-15 zile timp frumos.

Producții bogate sunt în Oltenia, Valea Dunării, Banat și Ardeal.

Deasemeni dat fiind că repartiția producției nu este egală, organele de resort au început aprovizionarea regiunilor unde recolta e mai slabă.

PREȚUL PORUMBURILOR

Porumburile vechi se vând la prețurile dinainte, iar cele noui nefiind terminat culesul, n'au sosit încă pe piață.

In concluzie, d. C. Sesceoreanu arată că față de condițiile în care se prezintă recolta de porumb, se va putea deci lua în discuție și chestiunea disponibilului pentru export.

Se scumpește pâinea?

D. M. BERCEANU, subsecretar la ministerul industriei și comerțului, a primit ieri o delegație a brutarilor, care a cerut urcarea prețului pâinei, motivând o scumpire a grâului.

A rămas să se dea un răspuns delegației, când se va înapoia d. ministru Valer Pop.

Creanțele municipiului București

vor fi plătite cu obligațiuni

Zilele acestea s'a întrunit comisiunea instituită de d. Al. G. Donescu, primarul general al Capitalei, pentru întocmirea unui proect de lege care să autorize municipiul să achite restanțele până la 1934 prin emisiune de obligațiuni comunale.

Chestiunea în discuțiune este dacă se poate găsi formula ca toate creanțele municipiului până la 1936 să fie lichidate deasemeni prin obligații.

După socotelile ce s'au făcut s'a constatat că primăria Capitalei datorează până la 1934 suma de 168.439.868 lei astfel repartizată: stat 57.271.709, casa pensiilor 33.385.634, furnizori 41.400.478, exproprieri 32.201.405.

La aceste datorii ale municipiului, trebue să se adauge și cele ale sectoarelor preluate de municipiu așa încât totalul real generul la 1 Aprilie 1934 era de 513.504.488 lei adică ceva mai mult de o jumătate de miliard.

Mai adăogându-se cele provenite din exercițiile 1934-1936, cifre de 500 milioane mai sporește cu încă 300 milioane.

Cifra totală a creanțelor municipiului se urcă deci la 814.921.908 lei pe cari municipiul nu le poate plăti în numerar!

E dela sine înțeles că din plata prin obligațiuni, trebuesc scoase datoriile către stat și către casa generală de pensiuni întrucât — cu deosebire acestea din urmă — e vorba de o sumă care obligatoriu ar trebui să se găsească oricând lichidată în casa comunală, ea provenind din reținerile făcute funcționarilor!

In ce privește plata exproprierilor — acestea ar putea fi împărțite în două categorii. Exproprierile făcute până la 1830 — cifra se poate reduce — pot fi plătite cu obligațiuni comunale dela caz la caz și anume după vechimea imobilului expropriat.

In adevăr, un imobil cu o vechime de 30-40 de ani, sau și mai mult, s'a amortizat până azi complect producând în cursul anilor veniturile corespunzătoare în lei aur și lei stabilizați. Nu tot astfel se prezintă situația unui imobil construit în ultimii zece sau cinci ani— a cărui amortizare nu se poate face, expropriera fiind făcută cu obligațiuni cari în cazul cel mai fericit vor avea o valoare reală de 50 la sută!

D. Al. Gh. Donescu, primarul general al Capitalei, dacă dorește să lichideze creanțele municipiului, vrea s'o facă cu toată legalitatea cuvenită care să respecte drepturile cetățenilor.

— D. Dbr. —

Ședința Camerei de comerț

Camera de comerț și industrie din București a ținut aseară ședință, sub președinția d-lui Penescu-Kertch, pentru comemorarea lui Chr. Staicovici, fost președinte al Camerei de comerț.

După aceia s'a trecut la ordinea de zi, luându-se în discuție problema înființării unei case de pensii și ajutor pentru negustori.

Inaugurarea unei pivnițe

de vinuri la Huși

Eri a avut loc la Huși, în prezența d-lui ministru M. NEGURA, inaugurarea unei pivnițe, proprietatea ministerului cooperației, pentru învechirea și standardizarea vinurilor.

Lucrările acestei pivnițe au costat 2 milioane lei, având o capacitate foarte mare și în ea vor fi înmagazinate câțiva ani vinurile superioare ale județului Fălciu.

D. M. NEGURA, ministrul cooperației, s'a întors în Capitală azi dimineață.

Diverse

MINISTERUL muncii a primit o adresă din partea Ugir-ului (Uniunea generală a industriașilor din România„ prin care aderă la proectul ministerului de a se înființa, crește pe lângă fabrici pentru adăpostirea și îngrijirea copiilor de muncitori.

„Ugir"-ul aderă și la proectele de utilizare a timpului liber al muncitorilor preconizate de minister.

In ceeace privește planul de a se construi locuințe efttine pentru lucrători, conducătorii ministerului muncii așteaptă sosirea d-lui Alex. Donescu, primarul general al municipiului, care este la Paris.

IN URMA intervențiunilor d-lor Ilie P. Calciu, președintele Uniunei Camerelor de muncă și Iorgu Th. Răscanu, președintele secției meseriașilor din Camera de muncă, la d. ministru Mircea Cancicov, meseriașii nu vor mai fi obligați de a ține registre comerciale.

*

O DELEGAȚIE a sindicatului „Arta Culinară", compusă din d-nii: Petre Gh. Făciu, președinte, Gheorghe Vaterlof, Nicolae Tănăsică, Iosef Cador și Ioan Ursea, a intervenit eri pe lângă d. Ilie P. Calciu, președintele Camerei de muncă, pentru a se face un control în această breaslă, deoarece lucrează foarte mulți lucrători necalificați.

D. președinte Calciu a făgăduit delegației că săptămâna viitoare va începe controlul.

*

CAMERA de muncă București, luând cunoștință de inițiativa ministerului muncii și asigurărilor sociale în chestiunea întrebuințării timpului liber al muncitorilor, a decis să organizeze concerte și festivități artistice în unele fabrici din Capitală.

Când copii mici plâng
SĂ ȘTIȚI CĂ AU DURERI...
Micuții nu pot vorbi și nu vă pot spune cât suferă de pe urma inflamațiunilor pielii și a mâncărimilor, cum îi arde și ustură biata lor piele delicată când sunt opăriți. Pomada Cadum răcorește și calmează aproape instantaneu... Vindecarea este rapidă... E bine să aveți întotdeauna la îndemână o cutie cu Pomadă Cadum. O puteți procura pentru o nimica toată..
Cereți numai veritabila Pomada Cadum

Pe urmele fudei

Incă o instituţie economică românească la Turda

Turda, 7. — Am anunţat că un grup de români din localitate, înţelegând că numai prin cooperaţie vor înlătura intermediarul străin şi hrăpăreţ, au înfiinţat o cooperativă de desfacere a produselor agricole numită „PLUGARUL".

Un comitet local de iniţiativă format din d-nii *E. Ciuleanu* subprefect, protopop *Mureşan*, ad.-tor financiar *Vârlan* şi sub revizor *V. Roşca* au convocat în adunare generală de constituire în sala prefecturii judeţului în ziua de 2 Oct. c. pe toţi funcţionarii publici din oraş pentru ca această instituţie să ia fiinţă cât mai curând. Adunarea generală formată din 200 de funcţionari a ales ca preşedinte pe d. I. *Modrigan*, prefectul judeţului.

D-sa anunţă că ministerul Cooperaţiei le oferă un fond de rulment de 200.000 lei pe timp de 2 ani fără dobândă, chiria localului pe un an şi mobilierul necesar. Faţă de acest mare ajutor şi sprijin dat funcţionarilor, preşedintele exprimă mulţumiri d-lui ministru Negură, care a sugerat ideea înfiinţării acestei cooperative.

După cetirea statutului s'a făcut alegerea consiliului de administraţie şi a comisiei de cenzori, fiind aleşi d-nii: *I. Modrigan*, prefect, *I. Ciuleanu* subprefect, *I. Andoniauţ* ing. agr., *N. Vârlan* ad-tor financiar, *I. Vlas* pens., *Gr. Ceclan* contabil, *Gabriel V. Bruma* înv., *N. Vonica* controlor şi *N. Mocan* portărel-şef. Cenzori: *Bumbuţiu Victor, Pintea N. şi Coroiu Gavril.*

S'a făcut apoi constituirea consiliului de ad.-ţie.

Isprava unui primar din Mehedinţi

El provoacă un enorm scandal la o nuntă

T.-SEVERIN, 7. — La o nuntă în comuna Cerneţi s'a petrecut un enorm scandal, provocat fiind chiar de primarul comunei, Ion Caranfil zis Găsitu, în următoarele împrejurări:

Cu prilejul căsătoriei religioase dintre fata Zamfira şi tânărul Petre I. Dumitru, primarul comunei Ion Caranfil zis Găsitu, însoţit de fiul său Rafail, a venit la biserica satului, tocmai când preotul oficia slujba religioasă. Şi, turmentaţi de băutură cum erau, au intrat în biserică şi au ameninţat pe preot cu revolverele că îl împuşcă dacă cunună pe cei doi tineri. Sărind nuntaşii cu mare greutate preotul a putut scăpa din mâna lor refugiindu-se în Altar.

Scandalagii fiind apoi daţi afară din biserică, au provocat un nou scandal în curtea sfântului locaş. Inarmaţi cu ciomege ei au tăbărât asupra muzicanţilor şi le-au spart toate instrumentele. In cele din urmă au fost puşi pe fugă de săteni.

Cum Ion Caranfil, primarul acestei comune, mai are la activul său numeroase scandaluri, bătăi şi isprăvi de felul acesta, ar fi de dorit ca autorităţile superioare să ia măsuri împotriva sa înlocuindu-l cel puţin din postul ce-l ocupă în fruntea comunei pe care, prin astfel de isprăvi, îl compromite.

Monstrul Aizic Waisman zis Albu nu vrea să se astâmpere

Galaţi, 7. — Am făcut să apară zilele trecute un scurt reportagiu în care arătam cu toată scârba, cum haldăul fost puşcăriaş AIZIC WAISMAN zis Albu, într'un acces de megalomanie specific iudaică, aşa cum arăta dăunăzi ilustrul meu profesor d. *I. Nisipeanu*, răspunzând Referendum-ului — interpretând refuzul nostru de a lua în seamă obrăzniciile-i şi repetatele-i provocări drept slăbiciune, a mers cu impertinenţa până acolo încât s'a substituit autorităţilor administrative *poruncind* pur şi simplu vânzătorului nostru Petrescu Vasile sub ameninţarea „că-l închide" să nu mai strige pe stradă titlul gazetei.

Socoteam că odată pleznit peste bot, perciunatul se va potoli.

Ne-am înşelat însă, Aizic perseverând în obrăznicia şi provocările lui a cutezat să repete gestul. Deaceea revenim hotărâţi să sfârşim, odată pentru totdeauna, cu acest târtan obraznic şi sesizăm pe această cale ministerele Apărării Naţionale şi Interne asupra sinistrei „activităţi" a harhărului dela Galaţi, care departe de a fi o glumă este o permanentă sfidare a autorităţilor şi legilor ţării.

HOŢ ŞI EXCROC... ŞI DEZERTOR IN TIMPUL RAZBOIULUI...

Nu vom încerca un portret fizic al hidrocefalului cu facies de cimpanzeu (cetitorii noştri pot alege oricare din desenele lui Petrică Lazăr şi-l vor avea în faţă pe Aizic) nici măcar un portret moral al bestiei.

Dacă ne întoarcem cu 21 ani în urmă îl găsim pe Aizic Waisman achizitor la fosta Soc. de asigurări Belgo-Română pe care a prădat-o cu peste 400 mii lei, bani cheltuiţi în orgii (Aizic nu dispreţuieşte petrecerea în ciuda burţii şi a celor 100 kg. de osânză). Dat judecăţii, n'ar fi scăpat de puşcărie dacă nu surveneau pe deoparte falimentul societăţii, pe de altă parte războiul. Scăpat prin tangentă, Aizic are perspectiva să devină „irou". Dar, asemeni celor mai mulţi din coreligionarii săi, după 29 zile numai dela declararea războiului, DEZERTEAZA!

Reproducem din foaia sa matricolă datele ce urmează: Foaia Matricolă Md. F *a soldatului VAISMAN AIZIC MOISE, născut în 1890, fiul lui Israil şi Kati, carte 3 clase de comerţ. Mutaţii: 1915-I-25. Inscris ca revizuit (tâlharul nici nu făcuse armată!). Trimis la corp, găsit bun de serviciu. Repartizat Reg. 11 Infanterie.*

1916. VIII. 15. Mobilizat. I. D. No. 2784/916.

1916. IX. 16. Dispărut.

1918. VI. 27. Prezentat. *Şi ultima mutaţie:*

1918. VI. 28. Demobilizat.

Atât! Intors din „captivitate" şi demobilizat a doua zi caşi cum doi ani de zile ar fi luptat pe front. Cine a intervenit, ce „Mătuse" a avut grije să-i aranjeze situaţia nu stim. Destul însă că în timp ce 800 mii de soldaţi şi ofiţeri printre cari şi tatăl scriitorului acestor rânduri mureau sfârtecaţi de obuze sau ciuruiţi de gloanţe, cel care peste două zeci de ani trebuia să terfelească şi să insulte ţara, armata şi magistratura ei, persecuta într'un lagăr unde făcea pe şeful pe prizonierii români şi aduna cele 100 kilograme de osânză cu care sfidează astăzi pe goimii cari i-au tolerat prea mult şi ţara în care se poate obţine orice.

PORNOGRAF, DELICVENT ŞI DENIGRATOR AL ŢARII

Odată scăpat de urmările faptelor sale dinaintea şi din timpul războiului (ministerul apărării naţionale are datoria să revizuiască — măcar în interesul legii — împrejurările în cari dezertarea în timp de război s'a transformat în captivitate) agramatul face câteva afaceri pe picior. O vreme e taxator la Soc. de tramvae de unde e dat afară, până ce îşi găseşte „vocaţia".

Dacă Eminescu şi Bacalbaşa au fost ziarişti, de ce nu şi el? O lege pentru reglementarea acestei profesiuni nu există, Constitutia îi garantează libertatea, ce altă piedică ar putea exista?

Şi astfel a făcut să apară, la început timid, apoi din ce în ce mai obraznic, o imundă fituică în cari ignoranţa, obrăsnicia, perfidia şi şovinismul se întrec. Foiţa Albului este cel mai ruşinos capitol al presei gălătene. Socotit de unii iresponsabil, de alţii ca un notoriu caraghios — în realitate un perfid sinistru dublat de un monstru moral megaloman, impertinent şi mai ales şiret (aşa cum vom arăta) AIZIC MOISE VAISMAN îşi exploatează aparenta-i iresponsabilitate jidovească, adică storcând un cât mai mare profit. Şantajează pe cei ce nu consimt să-i plătească „abonamentul", terorizându-i cu insulte, înjură şi ultragiază autorităţile constituite în stat şi scapă mai totdeauna din răspundere datorită falsei sale reputaţii de caraghios notoriu. (Majoritatea acţiunilor pornite împotrivă-i au rămas fără curs).

Nu acelaş noroc l-a avut însă şi în faţa instanţelor militare. In reportagiul viitor vom arăta cum, deşi condamnat de două ori la puşcărie prin sentinţe rămase definitive (în prezent e cercetat în faţa cab. de instrucţie al trib. militar pentru crima de „lèse natiune") Aizic, în timp ce trei ziare locale au fost suspendate de guvern, în ciuda tuturor legilor şi bucurându-se de anumite protecţii poate face nestingherit de vre-o cenzură, să apară din când în când fituica-pretext a afacerilor sale jidoveşti cari îi aduc pe puţin 3-4 sute de mii de lei anual!

I. P.

Justiţia a înfierat obrăznicia jidănească

Ani de-arândul, jidanii au batjocorit slujba religioasă dela Biserica „Curtea Veche". — Harhării şi-au spart peretele imobilului ca să poată râde de creştinii veniţi la slujbă

Cu multă trudă — cum am mai arătat—S. S. Preotul N.T. Georgescu-Edineţ, parohul Bisericii *„Curtea Veche"*, cel mai vechi altar domnesc din Bucureşti — şi-a restaurat lăcaşul Dumnezeesc luptând cu jidovimea înconjurătoare care s'a aşezat pe locurile cetăţii Dâmboviţei de altă dată.

Din păcate însă, odată Biserica restaurată, în • celeaşi condiţiuni caşi celalt altar domnesc, de mai târziu, Mihai-Vodă — S.S. Preotul N. T. Georgescu a constatat că obrăznicia jidovească n'are margini.

JIDANII BATJOCORESC SLUJBA RELIGIOASA

Incă din 1886 nişte jidani — astăzi firma Bernard şi Iosif David, din str. Oituz 10, — fără să întrebe pe nimeni, s'au apucat să spargă un calcan, adică spatele imobilului, aşezând câteva ferestre şi deschizând câteva ochiuri la pivniţă drept în curtea şi în faţa sfintei Biserici.

Jidanii simţiseră nevoia să aibă vedere în curtea Bisericii pentru a putea batjocori în voe drept credincioşii cari veneau să se închine dând din când în când şi drumul la miasmele din pivniţă chiar în timpul slujbei religioase.

Preotul N. T. Georgescu-Edineţ, după ce a căutat să ia jidanii cu binişorul atrăgându-le atenţiunea că nu se cuvine să aibă „vedere" cu uşi şi ferestre deschise asupra Bisericei, s'a văzut nevoit, ca în numele parohiei, să-i dea în judecată.

Procesul s'a judecat anul trecut înaintea judecătoriei ocolului I, părîţi fiind jidanii Bernard şi Iosif David, cari au avut îndrăsneala să susţină în instanţă că întrucât se foloseau de această „vedere" încă din 1886, au un drept de servitute asupra Bisericei. adică ei. jidanii, au aservită Biserica românească în folosul lor!

OBRASNICIA, DREPT DE SERVITUTE

Jidanii au susţinut — şi nimeni nu i-a pămuit în instanţă— că stabilindu-se un drept de servitute prin nesupărată folosinţă, dreptul legal al sfintei Biserici, de a cere închiderea „vederilor" este perimat!

Uitau, perciunaţii, care-şi băteau deopotrivă joc, cu această argumentare, atât de Biserică cât şi de justiţie, că, în aceiaşi chestiune şi chiar în anul când jidanii au deschis ferestrele, ministerul de agricultură şi domenii a cerut închiderea lor.

Din nefericire, după câţiva ani. ministrul a obosit sau s'a desinteresat, în aşa fel încât în 1914, dosarul s'a închis.

Judecătoria ocolului I a admis cererea parohiei Bisericei „Curtea Veche" şi fraţii David au fost obligaţi să refacă zidul, renunţând la vederile deschise în curtea Bisericei.

Fraţii David — socotind că tot mai au dreptul să-şi bată joc de altarele creştineşti — au făcut apel reeditând argumentele dela judecătoria de ocol cu deosebire asupra dreptului lor de servitute asupra Bisericei creştineşti!

S. S. Preotul N. I. Georgescu-Edineţ, cu acea sfântă stăruinţă care a condus acum câteva sute de ani pe mitropolitul Neofit să pornească „judecată mare" împotriva egumenului grec dela Mihai Vodă care încălcase locurile Mitropoliei, — cucernicul preot nu s'a lăsat şi prin reprezentanţii săi, a arătat înaintea tribunalului Ilfov s. I cât de neobrăzată este pretenţia jidanilor!

Reprezentanţii Bisericii „Curtea Veche" au arătat că:

Faptul posesiunei bunurilor din proprietatea publică nu onorează niciun fel de prescripţie.

Bisericile, potrivit legei clerului mirean, fiind bunuri sfinţeşti şi obşteşti, nu se pot vinde, nici cumpăra.

Legea pentru conservarea şi restaurarea monumentelor istorice, stabileşte că asupra imobilelor declarate monumente istorice — cazul Bisericii „Curtea Veche", — nu poate exista nici un fel de servitute.

Tribunalul a admis această argumentare care dădea forma legală sentimentului creştinesc şi a respins „argumentarea" neobrăzaţilor Bernard şi Iosif David ca nefondată!

Hotărârea face cinste celor doi magistraţi, d-nii Carol Mayer preşedinte şi G. M. Oprescu judecător, cari au arătat opiniei publice că magistratura românească ştie să dea cezarului ce e al cezarului şi lui Dumnezeu cele ce sunt ale lui Dumnezeu.

Iar S. S. Preotul N. T. Georgescu-Edineţ, cu hotărârea tribunalului în mână, va putea pune — dacă jidanii nu vor voi s'o facă — să se zidească ferestrele, uşile şi toate vederile prin cari, ani dearândul, jidovimea a batjocorit slujba creştinească!

Dinu Dumbravă

Jidanul Moisă Grünberg schingiueşte un copil la Tg-Frumos

Ni se aduce la cunoştinţă din Tg. Frumos că perciunatul Moisă Grunberg a bătut grav pe copilul depozitarului nostru din acel oraş în timp ce vindea „PORUNCA VREMII".

Cazul a fost anchetat de poliţia din Tg. Frumos din ordinul d-lui prim procuror al Trib. Iaşi.

Cerem să se ia de urgenţă măsurile ce se impun, pentru ca acest jidan nerusinat să-şi primească cât mai curând pedeapsa.

ROMÂNI ŞI ROMÂNCE!

Pentru România de mâine a Românilor: nici un ac dela jidani!

Parisul şi Expoziţia

(Urmare din pag. I-a)

şi apă şi cu parcul Atracţiilor; un fel de târgul Moşilor al nostru, în care lipsa de curăţenie şi libertatea de a băga mâna în borcanele cu limonadă, botezată citronadă, se manifestă cât se poate de democratic.

Spre Champs-Elysées, cele două palate, rămase de la expoziţia din 1900, au fost şi ele anexate actualei expoziţii. In „Petit-Palais" este expoziţia de artă, pictură şi sculpturi, cu operile artiştilor de la 1900 până la 1937. Iar în „Grand-Palais" expoziţia descoperirilor ştiinţifice. Unii vizitatori, uşor impresionabili, au umplut coloanele ziarelor noastre, cu laude mai mult decât superlative, la adressa organizatorilor. Fără a le reduce meritul de a fi organizat şi presentat un muzeu al descoperirilor ştiinţifice, destul de impresionante prin ele înseşi, e bine să nu se uite că e vorba de descoperirile geniului uman de pe toată suprafaţa globului, nu numai ale geniului francez. Fiecare popor îşi aduce aportul său pe întinsul şi mult necunoscutul domeniu al secretelor naturii.

Impresia generală, pe care o lasă vizitatorului Expoziţia din Paris, nu este nici prea slabă, nici prea puternică. După reclamă, oricine se aşteaptă la ceva mai mult, — şi totuşi ceiace oferă această expoziţie nu-i chiar aşa de puţin.

Locul pe care este aşezată nu-i putea îngădui prea multă libertate de manifestare. Totul este prea înghesuit, prea strâns între clădiri existente, publice şi particulare. Afară de reconstruirea palatului Trocadero nici Parisul nu se alege cu nimic de pe urma acestei expoziţii. Expoziţiile anterioare, de la 1889 şi 1900, au lăsat amintiri mai trainice parisienilor.

Vizitatorului strein nu i se oferă nimic nou, nimic specific. Jocurile de apă şi de lumină n'au prea mare amploare. Cine a vizitat expoziţia dela Barcelona (1928) nu poate uita fantastica risipă de apă şi lumină, în jocuri impresionante, cu sutele de fântâni ce străjuiau aleia principală şi cu cascadele succesive de pe marele platou ce domina întinsul mării Mediterane.

Expoziţia de la Bruxelles, n'a fost cu nimic mai prejos decât actuala expoziţie de la Paris. Cadrul acestei expoziţii a fost chiar mai unitar, presentându-se ca un tot organic, bine chibzuit şi fericit înfăptuit.

Arhit. I. D. Enescu

ASTĂZI s'a DESCHIS

NOUL LOCAL DE IARNA PENTRU DINEURI ŞI SUPEURI

RESTAURANTUL **VIŞOIU** STR. OTETELEŞANU 5

(lângă Teatrul Naţional)

Cochetul local în stil modern, foarte elegant amenajat, va constitui senzaţia sezonului. Ca şi la grădina de vară onorata clientelă va fi delectată de RENUMITA ORCHESTRĂ-JAZZ JEAN SIBICEANU, la pian compozitorul TEODOR SIBICEANU, diseur apreciatul CRISTIAN VASILE

Informaţiuni

❖ D. subsecretar de stat AURELIAN BENTOIU, însoţit de d-nii Salvator Brădeanu, referent la Consiliul legislativ şi N. Dumitrescu, subdirectorul lucrărilor judiciare din ministerul justiţiei, a plecat astăzi în judeţul Ilfov pentru a inspecta modul cum se aplică cărţile funciare pe teren.

❖ LANCIERII sectorului III Albastru vor fi prezenţi Vineri 8 Octombrie la apelul ce va avea loc la „Casa Albastră" la ora 8.30 seara, în Splaiul Unirei 23.

❖ *D. DOCTOR ONICESCU, directorul I.S.E.F-ului şi profesor la universitatea din Bucureşti. a fost invitat de universitatea din Geneva să ţină un ciclu de conferinţe.*

D-sa va pleca astă seară în Italia.

❖ S'AU FIXAT comisiile de judecată pentru personalul ajutător al universităţilor.

❖ EXAMENELE de capacitate pentru maestrele din învăţământul menajer au fost fixate astfel: pentru specialitatea spălat-călcat la 1 Martie 1938; iar pentru specialitatea bucătărie la 1 Aprilie 1938.

❖ *LUCRARILE pentru Salonul oficial de toamnă, se primesc în zilele de 18, 19 şi 20 Octombrie cor.*

Formulare pentru prezentarea lucrărilor se pot procura dela direcţia artelor din ministerul cultelor şi artelor.

Se pot prezenta câte cinci desene, cinci gravuri şi cinci afişe. Afişele pot avea dimensiunile 50/65 cm.

❖ SE ADUCE la cunoştinţa celor interesaţi că pe ziua de 1 Octombrie 1937, devine vacantă pentru anul şcolar 1937/38, una din bursele oferite de guvernul cehoslovac, pentru un student român care se va ocupa cu studii din domeniul limbei, literaturii sau istoriei cehoslovace. Durata bursei este pe timp de 10 luni, cu drept de prelungire.

Eroismul unui mecanic dela căile ferate

Cu preţul vieţii, muribund, salvează dela incendiu două garnituri de trenuri

Cu prilejul ciocnirei de trenuri dela Ciucea, un modest ceferist, — un mecanic — a săvârşit un act de eroism în împlinirea datoriei până la capăt.

Iată textul circularei ,semnată de d. director general ing. I. Macovei, prin care se aduce la cunoştinţa personalului acest act de sacrificiu:

„Se aduce la cunoştinţa generală că, cu ocazia accidentului dela Ciucea, mecanicul Pica P. Eugen, dela depoul Cluj, care conducea trenul personal No. 3026 a fost grav rănit întrându-i între coaste un robinet dela locomotiva ce conducea.

Astfel rănit, a coborît de pe locomotivă şi s'a întins pe iarbă luptându-se cu moartea.

Deşi în clipe îngrozitoare, dându-şi seama că păcura, care continua să curgă, ar fi putut incendia garniturile accidentate, cu un ultim efort supraomenesc, s'a urcat pe locomotivă şi a închis robinetul păcurei, după care, coborând de pe locomotivă, a murit imediat.

Pentru răsplătirea acestei fapte eroice, care să servească ca o pildă strălucită de devotament, consiliul de administraţie cfr., a aprobat să se plătească urmaşilor săi, o gratificaţie de una sută mii lei, afară de orice alte drepturi ar avea familia de pe urma morţii mecanicului accidentat în timpul şi din cauza serviciului'.

Implinirea datoriei cu preţul vieţii, în timp de pace preţueşte tot atât, dacă nu şi mai mult, decât eroismul pe câmpul de luptă.

Curtea cu jurati

Procesul Vasile Muşi

Partea civilă vorbeşte. Puternicul rechizitoriu al d-lui procuror general

Pentru ziua de ieri au fost anunţate începerea pledoariilor şi rechizitoriul Ministerului Public.

Curioşii s'au lipsit de a asculta „pledoariile" aşteptând anunţarea zilei când se va da verdictul pentru a veni cu toţii să audă hotărârea juraţilor.

In schimb sala a fost populată de avocaţi şi alţi intelectuali veniţi să asculte un rechizitoriu de zile bune, al d-lui procuror Benedict Stoenescu, avocaţii părăsindu-şi procesele din Palatul Justiţiei iar ceilalţi lăsându-şi ocupaţiile spre a lua parte la dezbateri.

In sala tixită de avocaţi şi ziarişti cari's obligaţi să-şi ia notele cum pot, sala neavând un loc rezervat lor — şi chiar de ar avea ei sunt prea mulţi şi... diferiţi spre a putea „conlocui" în aceeaş rezervă — intră juraţii. Curtea şi şedinţa se deschide la ora 2.

CUVANTUL PARŢII CIVILE

Pentru familia lui Liveanu ia cuvântul, întâi, d. av. SLAVE AVRAMESCU. D-sa a început pune a arăta că ceeace a dat naştere acestei crime, împrejurările cari au condus la ea, a fost marea diferenţă de vârstă între Muşi şi soţia lui. Această crimă nu este pasională ci o „crimă ordinară din ordin". Sunt cuvintele exacte pe care d-sa a încercat doar să le demonstreze şi în această susţinere arată că Muşi n'a dat crezare telefoanelor şi anonimelor primite relativ la legăturile dintre soţia lui şi Liveanu ci numai spuselor unui prieten al lui Muşi, avocatul Celea, care, în lipsa soţiei de acasă, îi spune de legăturile amanţilor adulterini şi-l hotărăşte la gestul făcut. (Aceasta trecând peste toate dovezile dela dosar şi declaraţiile celor în cauză). Astfel sfătuit Muşi, calm, văzându-şi casa goală de iubire. săvârşeşte această crimă. (Toţi cred, — chiar din cele spuse, — că este crimă pasională). Insistă mult asupra calmului lui Muşi, calm care arată mai mult hotărârea omului înşelat în tot ce are mai scump.

„Căminul presupune poftă" spune d. acuzator! şi pentru aceasta arată cuvintele Evangheliei: *„şi va lăsa omul pe tatăl şi pe mama sa..."* şi toată lumea este de acord asupra jertfei, venită încă din ambele părţi. Arată că justificarea invocată că acuzatul e macedonean nu poate sta în picioare deoarece acolo nu există diferenţă de vârstă între soţi (?). Muşi a pledat chiar în contra maestrului lui, G. Angelescu, pentru macedoneni. (Apărarea iar se miră de această apărare). Pasionatorul putea fi Muşi deoarece nu poate exista dragoste fără contra-dragoste. Şi Lizeta nu a luat pe Muşi din dragoste ci acesta a luat-o în căsătorie pentrua-i da sprijin în urma morţii tatălui ei. D. prof. întru activitatea lui Muşi pe tărâmul naţional i se cuvin mulţumiri iar pentru crimă, condamnare, căci: „ce nu poate să dea nu trebuie să ia".

Suspendarea adusă de Curte este necesară.

juderătorii populari la judecarea faptului acesta. „Judecătorul nu judecă păcatele lui ci cu virtuţile pe care societatea crede că le are şi trebuie să le aibă în momentul când judecă". Sarcina este grea dar trebuie înlăturat balastul greu al păcatului.

In continuare d-sa, arată că, de mii de ani, căsătoria s'a împletit cu divorţul care avea ca temei sigur doar adulterul. Deşi pedepsit, adulterul este mai puţin pedepsit decât alte infracţiuni. Fără a face apologia adulterului d-sa arată concepţia celor vechi despre dubla fiinţă omenească — androginii —, când omul era şi femeie şi bărbat, şi despărţirea celor doi, de când fiecare parte îşi caută pe tovarăşul de care a fost despărţit. Nepotrivirile de vârstă sunt periculoase — citează din cărţi de ştiinţă — iar pentru a ilustra că adulterul trebuie judecat omeneşte arată pilda dată de Mântuitorul Iisus care, atunci când i se aduce o femeie adulterină de către cărturari şi farisei, Ei, nevinovăţia întruchipată, făcându-se că scrie ceva pe pământ, întreabă apoi pe adulterină unde-i sunt asupritorii căci toţi dispăruseră. „Cine este fără păcat să ia piatra şi să arunce". Adulterul e de mai puţină importanţă decât asasinatul.

Pilda cu Mântuitorul, face pe Maestrul Micescu să intervină spunând că „Iisus s'a avut rău cu procurorii începând cu Pilat"

Şedinţa se suspendă.

CRIMA PASIONALA

La reintrare d. procuror general continuă rechizitoriul.

D-sa arată că toate crimele sunt rezultatul pasiunii atunci când nu este cenzurată de raţiune. Doar oamenii de raţionament nu comit infracţiuni. Analizează mânia, răzbunarea şi onoarea. Primele sunt instincte primitive. Ultima nu se poate spăla prin sânge. Omorul pentru onoare e doar un pretext. El este răzbunare.

In Franţa criminalii îşi aduc victimele în Paris, deoarece juraţii de acolo achită mai uşor. Cere ca nu tot aşa să se întâmple şi la noi. Dacă Muşi va fi achitat, juraţii vor pune în mâna soţiei lui Liveanu o armă ucigătoare cu care singură îşi va face dreptate. „Nu avem dreptul să iertăm. Răul nu l'am suferit noi! Cei cari l'au suferit au acest drept al iertării".

Incheind d-sa cere un verdict afirmativ.

Şedinţa se suspendă pentru a continua după aceea apărarea, dar, din cauza oboselii generale, dezbaterile s'au amânat pentru azi la ora 1 când vor începe pledoariile apărării.

I. I. St.

Rechizitoriul d-lui procuror Benedict Stoenescu

La reintrare, d. consilier BORDEIANU, preşedintele Curţii, dă cuvântul d-lui procuror general BENEDICT STOENESCU, care spune:

„Au fost doi prieteni! Doi prieteni buni ale căror vieţi se împleteau ca două mlădiţe ieşite din acelaş mugur. Cerul le binecuvântase casa şi se părea că fericirea le va sta de strajă. Azi unul e în boxă! Unde este celălalt? In groapa rece, hrană viermilor pământului! Şi în două case pustiite de fericire stă acum, tiran, doliul".

D. procuror trece la povestirea faptelor, din ordonanţă şi dela martori. Bănuieli! Aflarea adevărului! Pentru a feri acest desnodământ, acuzatul are două căi: calea martirului, a renunţării, a înfrângerii de sine şi calea legală: divorţul. Muşi a ales altă cale! cea a temperamentului lui, nu a iubirii, ci a orgoliului.

Avocatul Celea a fost doar elementul de convingere. Acesta îi spune adevărul dar îl sfătuieşte să nu ia nicio hotărâre căci timpul va îndrepta totul şi că Liveanu regretă faptul. (Celea nu mai este instigator!) Muşi merge acasă! Nu doarme. Dispare cultura şi apare omul primitiv. „Iubire, pasăre plăpândă, sboară urmărită de cucuvaia urii", „Dumnezeu părăseşte omul şi îi ia locul diavolul". Dimineaţa în stradă începe simfonia muncii. Muşi nu o vrea. „Soarele sus pe un cer senin ia gândul curat". Muşi nu observă! El vede răsbunarea. Urmează intrarea în biuroul lui Liveanu şi descărcarea revolverului în fostul prieten. Arată că a tras toate gloanţele, chiar după ce Liveanu s'a prăbuşit.

MARTORII

D. procuror trece apoi la analizarea depoziţiilor de martori. Sergentul căruia i s'a predat Muşi, declară: „m'a înspăimântat liniştea acestui om". Muşi a dormit liniştit în noaptea după crimă. (Apărarea protestează). In declaraţie, Muşi scrie: „N'am ucis; nu m'am răzbunat; am pedepsit".

De unde acest drept?

Toţi martorii au adus elogii lui Muşi ca om încercând să coboare pe Liveanu. Au spus că Liveanu a mai fost căsătorit odată — deşi în actul depus se vorbeşte despre un Livianis fără a se da alte date de recunoaştere. Au spus că Liveanu era homosexual. Soţia lui Liveanu a prezentat o scrisoare scrisă de Muşi din Cernăuţi lui Liveanu în care spune: „...Vorba vine astfel căci de fapt relaţiile noastre vechi nu se pot relua cât timp suntem despărţiţi". De aci, prin reconstituire, se ajunge la concluzia că şi Muşi întreţinea relaţii nepermise. Dar chiar atât de decăzut Liveanu, nimeni nu avea dreptul să-i ridice viaţa. Orice luptă pentru binele obştesc nu îţi dă dreptul să comiţi infracţiuni.

PENTRU JURAŢI

D-sa trece apoi la arătarea luptei care trebuie să se dea de

FABRICA ROMÂNA DE CLOPOTE

POLICANDRE ŞI SFEŞNICE BISERICEŞTI

NICOLAE IONESCU & FIU

Furnizorul Curţii Regale şi al Sf. Patriarhii

Bucureşti Splaiul Unirii 73 — Telefon 3.94.54

Sucursale: Craiova, Chişinău, R. Vâlcea, Bălţi.

Numai vizitând cea mai mare expoziţie din ţară, de clopote, policandre şi sfeşnice veţi putea obţine o calitate superioară şi la un preţ rezonabil 55

ULTIMA ORA

Organizarea şi modernizarea armatei

— Colaborarea dintre armată şi populaţia civilă. Intensificarea activităţii de înzestrare şi educaţie a armatei —

Prin schimbarea survenită la conducerea ministerului Apărării Naţionale s'a dat un ritm nou întregii activităţi care priveşte acest important departament.

In primul rând forurile militare superioare, sunt preocupate de mărirea potenţialului armatei în calitate şi mijloace moto-mecanizate.

In acest scop Marele Stat Major a prezentat conducătorilor Ministerului Apărării Naţionale două proecte, extrem de importante.

Unul este privitor la organizarea armatei şi se bazează pe o comprimare a unităţilor pentru a se spori calitatea celor cari vor rămâne; şi pe o modernizare a armatei prin motorizarea şi mecanizarea ei.

Cum războiul modern este, mai ales, un război de mişcare,—tactica războiului de stabilizare fiind în mare măsură părăsită, — din cauza mijloacelor moderne de locomoţie, cu atât mai uşor vom înţelege importanţa acţiunei de moto-mecanizare a armatei.

De altfel, pentru a ne da seama şi mai bine de acest fapt este suficient să amintim că unul din principiile cari sunt la baza manevrelor regale din toamna aceasta, este acela al războiului de mişcare.

Insfârşit, al doilea proect prezentat de Marele Stat Major, d-lor generali C. Ilasievici şi Paul Teodorescu, priveşte deblocarea cadrelor şi stabilirea unor noui tabele a lor.

D. general Adj. ILASIEVICI

Deasemeni, ministerul apărării naţionale va organiza o strânsă colaborare între armată şi populaţia civilă printr'o intensă acţiune în domeniul apărării antiaeriene.

Tot acest program de activitate va forma o nouă serie de legiuiri militare prin cari se va intensifica întreaga activitate de înzestrare şi educaţie în armată.

FORTIFICAŢIILE MILITARE DELA FRONTIERA DE VEST

Astă seară pleacă la Oradea d-nii Gh. Tătărăscu, prim-ministru, general C. Ilasievici, ministrul apărării naţionale şi Radu Irimescu, ministrul aerului.

Călătoria pe care o fac în zona frontierei de Vest este cu mult mai importantă decât s'a crezut la început.

In afară de discursul politic pe care îl va rosti premierul, Sâmbătă la prânz, în localul primăriei dela Oradea, d-sa însoţit de d. gen. C. Ilasievici şi de d. Radu Irimescu, va inspecta şi lucrările de fortificaţii militare cari se fac în zona frontierii de Vest.

— şt. i. —

Ducele şi ducesa de Windsor vor vizita Germania

Ducele va fi primit de d. Adolf Hitler

Berlin, 8 (Rador). — **Ducele şi Ducesa de Windsor vor sosi Luni în capitala Reichului, venind dela Paris.**

Ducele de Windsor a luat iniţiativa acestui voiaj spre a cunoaşte instituţiunile sociale ale Germaniei naţional-socialiste, în special coloniile muncitoreşti, serviciul naţional al Muncii, măsurile de ordin social luate în industrie şi meserii şi toate celelalte chestiuni în legătură cu situaţia socială a muncitorului în viaţa economică naţional-socialistă.

Autorităţile germane vor face tot ce le stă în putinţă pentru ca Ducele de Windsor să poată să-şi dea seama de chestiunile ce-l interesează.

Vizita la Berlin va dura probabil trei zile, după care perechea ducală va vizita diferite regiuni din Germania, timp de 12 zile.

Agenţia „D.N.B.", care transmite ştirea, arată că Ducele de Windsor va fi primit probabil de Fuehrer.

Un avion din expeditia pentru căutarea lui Levanevski a sburat deasupra Polului Nord

Moscova, 8 (Rador). — *Agenţia „Tass" transmite :*

Primul avion din expediţia polară pentru căutarea avionului pilotat de Levanevski, pe bordul căruia se află cunoscutul pilot sovietic Cevelev, a reuşit eri să execute un sbor pe deasupra Polului Nord, cu toate că în regiunea arctică a început să se lase noaptea polară.

Alte localităţi ocupate de japonezi

Noui trupe nipone trimise în China. Armatele chineze se retrag pe toate fronturile

Tokio, 8 (Rador). — Iată situaţia trupelor japoneze pe frontul din China, în cursul zilei de eri :

La ora 10 dimineaţa trupele japoneze, cari operează dealungul liniei ferate Tientsin-Pukeu, au ocupat localitatea Pingyian, în provincia Shantung, la 64 km. de fluviul Galben.

Forţele japoneze din provincia Shansi au ocupat eri oraşul Yuangping.

O altă coloană japoneză a intrat în oraşul Ciuyangtsien, situat la 24 km. de Tingceu, după ce a pus pe fugă o armată de 20 mii chinezi.

Pe frontul din China centrală şi de sud, avioanele japoneze au executat raiduri asupra oraşelor din centrul şi sudul Chinei, în special asupra oraşelor Nanking, Antcing, Uuhu, Seuceu, Usiyangceu, Kuangteh, Siuteu, Lienkiangkeu, Pakongheu, Sitsun, Hsuceu, Iaiai şi altele.

Intrevederea Dinu Brătianu-Gh. Tătărescu

Aseară s'a înapoiat dela Drăgăşani d. Dinu Brătianu, şeful partidului liberal. D-sa a avut o întrevedere cu d. Gh. Tătărăscu, preşedintele consiliului de miniştri.

Cu acel prilej, şeful guvernului l-a pus în curent pe d. Dinu Brătianu cu declaraţiile pe cari le va face la Oradea Mare, în cursul zilei de mâine.

Ultima inconştienţă a canaliei Petre Petrescu

Bestia şi-a pierdut mintile. Din unealtă a jidanilor a ajuns sinistru anarhist. Ruşinea cea mai oribilă pentru ţară

Dela canalia Petre Petrescu, mârşavul ofensator al I. P. S. Patriarh, ne-am fi aşteptat la orice. Ori ce ticăloşie a lui, după inconştienta insultă pe care a săvârşit-o împotriva Bisericii şi Şefului Ei suprem, n'ar mai fi putut surprinde pe nimeni.

Opinia publică a rămas, totuşi, eri înmărmurită. Atâta nebunie câtă a înfăţişat ieri bestia în **„Lumea lui jidănească"**, într'o aşa zisă scrisoare deschisă adresată d-lui Stelian Popescu, întrece ori ce putinţă de imaginaţie chiar pentru mintea cea mai infamă.

IMPIETRIŢI DE SCARBA ŞI DE RUŞINE

Mărturisim că suntem incapabili să ne mai putem revolta. Ori cât a ajuns de josnic şi de trivial climatul nostru politic, ori cât judeo-comuniştii au devenit fiare, ceiace s'a petrecut ieri este groaznic.

Ticăloşia canaliei Petre Petrescu va dezlănţui un scandal fără precedent până azi în ţara noastră. Această ultimă inconştienţă a bestiei, care şi-a pierdut completamente mintile, este o supremă provocare a neamului românesc. Este brutala ofensă care va scoate din sărite şi ultimul Român din ţara aceasta. Este sgâlţâirea sălbatecă, odioasă, care va trezi din letargie ultima indiferenţă românească, obligând-o să-şi dea seama până unde a ajuns îndrăzneala comunistă.

Nu ne vom opri azi cu toată revolta şi indignarea noastră asupra mârşeviei pe care bestia Petre Petrescu a consemnat-o ieri în imunda lui fituică. Oribila inconştienţă a canaliei are nevoie nu de câteva palme, ci de milioane de pumni, de pagini întregi de gazetă, de răscolirea masivă a ţării pentru a-şi lichida toate socotelile cu această infamă coadă de topor.

Ne vom limita, în consecinţă, azi să reproducem câteva pasagii din scrisoarea deschisă adresată de această bestie d-lui Stelian Popescu, scrisoare în care nu mai au, cum se vede, importanţă insultele, lăturile judeo-comuniste, ci AMENINŢĂRILE NIHILISTE ale acestui nebun.

Iată, într'adevăr, demenţa cu care acest ticălos îşi încheie această scrisoare :

Blesteme şi ameninţări

„Vreau — scrie bestia judeo-comunistă — **să cadă blestemul nostru numai asupra abjectei tale persoane, dacă nici acum nu vei arăta suficientă înţelegere.**

„Te previu deci, CU 96 ORE INAINTE, de ceia ce-ţi rămâne de făcut :

Pleacă — în acest răstimp — **dela conducerea „Universului", dacă nu vrei să se resfrângă ruşinea faptelor tale şi asupra celor ce te-au apropiat în viaţă.**

Părăseşte — în termenul de mai sus — **un ziar în care atâţia au crezut.**

„Păstrează-ţi banii murdari, profită cât vrei şi cât mai poţi de fructul atâtor fărădelegi săvârşite în trecut, dar liberează odată atmosfera vieţii publice de duhoarea hoitului tău moral.

„Serveşte-ţi ţara şi neamul măcar odată în viaţa ta. Să răsară odată cu dispariţia ta din viaţa publică — nădejdea unor zile mai bune, unor noui năzuinţi !

„Ne-ai ţinut sufocaţi într'o atmosferă apăsătoare — dispari din ea şi dă astfel drumul aerului curat.

„Este ultimul avertisment ce-ţi dăm şi trebue să ştii Stelian Popescu, că nepriceperea lui îţi va aduce blestemul propriei tale familii.

„Din această cauză am socotit absolut necesar să-ţi facem cunoscută implacabila noastră hotărîre.

„Nici eu, nici prietenii mei, nici biserica cea adevărată, nici ţara asta îngăduitoare, uneori până la limita inconştienţei, nu te mai poate răbda, amestecat în treburile ei.

„Pleacă, pentru binele tău, pentru binele familiei tale, — mai ales.

„Peste termenul fixat NU MAI AŞTEPTAM NICIO INGADUINŢA DE NICI-UN FEL, niciun menajament pentru nimeni din tabăra intereselor tale.

„Suntem deci hotărîţi să terminăm cu tine din viaţa publică, cât mai în grabă, deci fără niciun menajament pentru nimeni din cei ce te înconjoară, cu tot regretul de a face să sufere şi fiinţe nevinovate.

„Greşala va aparţine încăpăţânării tale. Deci, blestemul alor tăi ţi se cuvine ţie, în al cărui suflet de piatră n'a vibrat niciodată coarda simţirii umane ci numai imboldul păcatului continuu repetat.

„Sfârşeşte deci Stelian Popescu prin a te sacrifica pentru liniştea familiei tale, cât şi pentru interesul gazetei pe care speculând-o te-ai îmbogăţit şi a cărui forţă ţi-a dat putinţa să îmbătrâneşti în afara zidurilor ocnei, unde ţi-ar fi fost locul, pentru toate fărădelegile făptuite de tine, o viaţă de om.

„La seama, Stelian Popescu, este ultimul avertisment, ultima îngăduinţă, aşa că peste limita asta te va aştepta alături de osânda opiniei publice, desmeticite,— dispreţul, ruşinea şi blestemul propriei tale familii.

„La aminte, Stelian Popescu!"

La balamuc, dementule!

Am înfăţişat intenţionat, ieşirea din sărite a bestiei, fiindcă simpla lectură a acestor manifestări de demenţă va cutremura conştiinţa românească şi va indigna dincolo de orice limită sufletul acestei ţări.

Ne este imposibil să cuprindem în câteva rânduri gestul de definitivă zdrobire al acestui nebun, care nu mai e simplă canalie, ci dement de internat grabnic în balamuc.

Priviţi nu atât cum acest ticălos îndrăzneşte să vorbească directorului celui mai mare cotidian de opinie publică şi de simţire naţionalistă, căruia i se datoreşte în mare parte mişcarea de eliberare naţională care însufleţeşte azi ţara. Dar luaţi act de ameninţările, de termenele anarhiste cari se dau d-lui Stelian Popescu... „Să pleci în 96 de ore din fruntea Universului"!. — şi mărturisiţi singuri dacă n'aveţi impresia că nu mai trăim la Bucureşti, ci la Moscova ori la Valencia.

Ce sunt aceste ameninţări cu moartea, cu desfiinţarea fizică? De ce nu se sesizează nimeni? Unde sunt autorităţile de ordine, unde este parchetul şi toate organele instituite de legea stării de asediu?

Dar n'o să ne pierdem în mofturi... legaliste ! Demenţa canaliei Petre Petrescu arată mai curând până unde a ajuns, în această ţară, nebunia comunistă şi criminala dezlănţuire de ură a jidanilor împotriva luptei de dezrobire naţională. Fiindcă acesta este adevărul, cum l-am mai spus, dealtfel: **judeo-bolşevismul nu este în defensivă, ci în plină ofensivă, în România. Iar valul de ignominie, şi acum de sălbatecă teroare, care se revarsă furios împotriva „Universului", nu urmăreşte atât să lovească într'un om, cât să doboare o luptă, să îngenunche mişcarea de deşcătuşare naţională din robia lui Izrael.**

„Universul" este, azi, piedecă de netrecut în calea triumfului ludei. **„Universul"** trebuie desfiinţat sau măcar constrâns să-şi schimbe atitudinea intransigent românească. Iată ce urmăreşte ticăloşia lui Izrael, care simte strângându-i-se din ce în ce mai masiv cercul reacţiunii româneşti în jurul gâtului.

Ei bine ticăloşilor, nu veţi reuşi! Cine seamănă vânt, va culege furtună. Iudei i s'a făcut de petrecanie. O va avea, curând !

DR. ILIE RADULESCU

Perfidia Honigmanilor incendiatori

Jidanii dela gazeta lui Honigman-galoşi, nu pierd nici o ocazie de a vorbi despre ţara noastră ca şi când ar fi vasală. De când în Franţa e un guvern de front popular mai ales, escrocii din galoşi se străduesc să ne arate ca un stat pus sub tutela franceză.

Astfel vorbind eri despre serbările dela Alba Iulia, jidanii spun : „simbolul acestei unităţi va fi înoit, sub ochii reprezentantului Franţei, la Alba Iulia, la 14 Octombrie".

Şi mai departe : „Aşa dar, pe lângă destinderea politică, sub ochii Franţei, la Alba Iulia, va fi manifestarea unităţii de voinţă ce se realizează spontan, etc."..

Această perfidă şi voită subliniere : SUB OCHII FRANŢEI, vrea să facă din prezenţa atât de dragă tuturor Românilor şi care ne cinsteşte, a generalului Gamelin viteaz, preţuit reprezentant al eroismului armatei franceze, un motiv de nerusinată speculaţie politică.

Obrăznicia jidănească nu mai cunoaşte margini. Bravul general Gamelin va asista la Alba Iulia, la o manifestaţie în adevăr grandioasă şi care va sublinia voinţa unanimă a poporului românesc de a sta neclintit de veghe la hotarele lui, dar aceasta în calitate de oaspete iubit şi primit cu toată cinstea ce i se cuvine, nu ca reprezentant al guvernului de front popular cu aere de protector al ţării noastre, ca să poată spune : sub ochiul Franţei...

Vittorio Mussolini va sosi la Washington peste câteva zile

Washington, 8 (Rador). — Ziarele anunţă că d. VITTORIO MUSSOLINI, fiul Ducelui, nu va sosi azi la Washington, aşa cum se anunţase anterior.

D-sa este aşteptat să sosească la Washington peste câteva zile, însă data exactă n'a fost încă fixată.

Ambasadorul Italiei desminte pe de altă parte svonurile că d. Vittorio Mussolini se va înapoia în Italia, fără a mai veni la Washington, din cazua discursului recent pronunţat de preşedintele Roosevelt la Chicago.

Sesiunea Marelui Consiliu Fascist a fost amânată

Roma, 8 (Rador). — Sesiunea Marelui Consiliu Fascist care trebuia să se deschidă astăseară, a fost amânată pentru o dată nedeterminată din motive „tehnice".

Omagiul cercului cultural religios „Trotuşul" adresat „Poruncii Vremii"

D. dr. Ilie Rădulescu, directorul ziarului nostru, a primit din partea cercului cultural religios „Trotuşul" din jud. Putna, următoarea scrisoare :

Stimate domnule director,

„Patruzeci de conştiinţe luminate ale cercului nostru, stau în mijlocul a 20 de sate, ca nişte faruri, menite să trezească viaţa naţională în sufletele unde ea este umbrită.

Problema presei ne preocupă de mult, şi, suntem mândri să vă mărturisim că „PORUNCA VREMII" strânge tot mai mult brâul focului sacru împrejurul sufletelor româneşti.

Lucrul nostru tăcut dar sigur şi eficace, este ca opera albinelor care prefac mierea şi ceara (nectarul şi polenul).

Aducem omagiul nostru ostenelilor dv. şi aşteptăm dela Dumnezeu răsplata jertfelor, stăruinţelor şi sentimentelor dv., care sunt şi ale noastre.

In numele tuturor,

Preşedinte: Econ. A. C. Cosma.

Secretar: Pr. I. Mănicuţă.

D. Iunian face eforturi disperate...

De câteva zile d. Grigore Iunian, prin diferiţi emisari, încearcă o revenire în partidul naţional-ţărănesc.

Eforturile şefului radical-ţărăniştilor nu au sorţi de izbândă. Dacă d. Mihalache ar accepta, principial, reintrarea d-lui Iunian în partid, d. Madgearu se opune categoric şi ameninţă cu demisia în cazul când se va îngădui radical-ţărăniştilor să revină la matcă.

Exasperat, d. Iunian a trimis vorbă d-lui dr. Lupu să-i faciliteze drumul pentru a se reintegra în partidul naţional-ţărănesc.

Se crede că până la urmă sbuciumul d-lui Iunian nu va avea nici un rezultat favorabil.

Ştiri şi polemici

M. S. REGELE Carol II a primit în audienţă, azi dimineaţă, pe d. Victor Antonescu, ministrul afacerilor străine.

Audienţa a durat două ore.

*

„PORUNCA VREMII" de mâine, Sâmbătă, închină pagina întâia ARMATEI EROICE, cu prilejul manevrelor regale.

Cititorii sunt rugaţi să reţină, din vreme, numărul acesta.

*

D. prof. N. IORGA publică în „Neamul Românesc" de astăzi, sub titlul de „DELATORII EVREI" un articol de extraordinară şarjă la adresa ziarelor „LUPTA", „ADEVARUL" şi a celorlalte ziare jidoveşti, articol ce-l vom reproduce în numărul de mâine al ziarului nostru.

*

AZI DIMINEAŢA d. Dinu Brătianu a avut o consfătuire cu d-nii dr. Costinescu, D. Iuca, Al. Alimăneşteanu şi dr. D. Manolescu.

*

MONITORUL OFICIAL de azi publică decretul lege, prin care O. E. T. R. este desfiinţat.

Incepând de azi ia fiinţă „STRAJA ŢARII", M. S. Regele fiind comandant suprem, iar un comandant va avea atribuţii de ministru.

*

D. DR. C. ANGELESCU, ministrul educaţiei naţionale, va pleca peste câteva zile într'o localitate de munte spre a-şi face convalescenţa.

*

D. VALER POP, ministrul industriei şi comerţului, s'a înapoiat azi dimineaţă dela Alba Iulia, unde a făcut ultimele pregătiri în vederea desbaterilor naţionale dela 14 Octombrie.

*

ASTASEARĂ se va înapoia în Capitală, venind dela Paris, d. Al. Gh. Donescu, primarul municipiului Bucureşti.

*

D. OCTAVIAN GOGA, preşedintele partidului naţional-creştin, se află suferind de gripă. Doctorii i-au interzis să părăsească patul timp de două zile.

*

ZIARELE jidoveşti au pornit o îndrăzneaţă campanie de intrigi împotriva d-lui ministru Valer Pop. Unii au ajuns cu obrăznicia până acolo încât l-au şi demisionat din guvern.

Intrucât se cunosc inspiratorii acestei campanii — inspiratori cari roiesc în partidul liberal — orice desmintire este de prisos.

*

SUNTEM autorizaţi să dăm cea mai categorică desmintire ştirei publicată de ziarul lui Burăh, care a atribuit d-lui Gh. Tătărăscu o declaraţie cu privire la situaţia politică.

Şeful guvernului — ni se precizează — nu a făcut şi nu face nici un prognostic în legătură cu succesiunea.

*

De mai multe zile în şir continuă audierea briganzilor de la „Progresul economic românesc", în frunte cu escrocul Heinrich Schwartz. Depoziţiile celor doi audiaţi până astăzi, Schwartz şi Locker sunt concludente, prin confuziile lor, în ce priveşte brigandajul dela această societate. Astăzi va fi ascultat al treilea pungaş Metch. Se aşteaptă, mai ales, cu mare interes, depoziţia unui important membru din consiliul de administraţie al societăţii, care s'a opus la toate pungăşiile, retrăgându-se la vreme din întreprindere. Această depoziţie va arunca o lumină puternică asupra afacerilor necurate puse la cale în spelunca din strada Oţetari şi va constitui o pagină de rechizitoriu.

*

ASTAZI la ora 8 dimineaţa au început la Cluj, examene de capacitate pentru învăţământul secundar la lucrările pedagogice, şi lucrările practice în şcoli.

La aceste examene s'au prezentat candidaţii şi candidatele, cari au trecut examenul de capacitate pentru învăţământul secundar, acum două luni.

*

D. N. COSTACHESCU, fost preşedinte al Senatului, publică în „Timpul" de azi un articol intitulat: „Bine informat".

Dela început, până la sfârşit, d. Costăchescu, fără să dea nume, dar cu aluzii mult prea precise, îşi bate joc de d. Grigore Filipescu-Tantieme, care se pretinde bine informat în domeniul politic şi „îţi spune neted soluţia succesiunei asupra căreia nu permite nici o discuţie".

Fostul preşedinte al Senatului a plătit, prin aceasta o poliţă d-lui Mihalache. L'a răsbunat!...

*

AZI dimineaţă a avut loc o consfătuire, la ministerul Educaţiei Naţionale, la care au participat şi inspectorii învăţământului şi inspectorii generali şcolari.

D. secretar general C. Kiriţescu a făcut, în această consfătuire, o expunere asupra celor văzute şi constatate la centrele străjereşti dela Breaza şi Predeal.

*

D. M. POPOVICI soseşte zilele acestea în Capitală. După ce va avea o consfătuire cu membrii biroului de conducere, d-sa va face o vizită d-lui Ion Mihalache, la Dobreşti.

*

DUMINICĂ 10 c., la ora 10 dim., se vor sfinţi în oraşul Alexandria monumentul eroilor, monumentul domnitorului Alex. Ghica şi monumentul hatmanului Mihăiţă Filipescu.

Tot odată se vor inaugura noile amenajări şi bazinul de apă din grădina publică mărită, teatrul „Victor Antonescu" şi muzeul regiunei Alexandria.

*

PESTE două zile se va produce un fapt politic de proporţii uriaşe.

Un mare bărbat de stat, fost preşedinte de consiliu, va anunţa pornirea unei acţiuni de covârşitoare importanţă.

*

FRONTUL ROMANESC din Capitală a ţinut o întrunire sub preşedinţia d-lui Const. Angelescu, fost guvernator al Băncii Naţionale, care a făcut declaraţii cu privire la înzestrarea armatei, salarizarea funcţionarilor, ridicarea clasei ţărăneşti.

*

INSTALAREA ca episcop a P. S. Parthenie Ciopron, noul episcop al Armatei, care a fost investit azi dimineaţă la Sinaia, se va face Duminică 10 Octombrie, la Alba Iulia, în prezenţa Prea Fericitului Patriarh Miron.

*

LUNI se va face la Oradea, iar Marţi la Sibiu punerea pietrei fundamentale a căminelor de ucenici ce se vor ridica în aceste două localităţi.

La aceste festivităţi va participa şi d. prof. I. Nistor, ministrul muncii şi asigurărilor sociale.

Redactor responsabil: EUGEN VICTOR POPA

Tipografia ziarului „UNIVERSUL", str. Brezoianu 23—25 Bucureşti

SIBIIU

6 pagini 3 lei

ANUL VI, No. 884 Duminică 10 Octombrie 1937

Taxa poştală plătită în numerar conform aprobării Dir. Gen. P.T.T. No. 118.370/1934

Porunca Vremii

TRIBUNA ZILNICA DE LUPTĂ NAŢIONALĂ ŞI CREŞTINĂ

Abonamente Anuale { Lei 1000 pentru instituţii şi sprijinitori / Lei 800 pentru oraşe / Lei 600 pentru sate
Se primesc şi abonamente pe 6 şi 3 luni

Orice sumă se poate trimite prin Casa de economii şi Cecuri poştale (CEC) astfel: ABONAŢII PENTRU CONTUL 1224 DEPOZITARII „ „ 10405

Director: Dr. ILIE RĂDULESCU

Redacţia şi Administraţia: BUCUREŞTI I, Str. Sărindar 18

TELEFON: Direcţie, redacţie 4.1853 Ad-ţie publicitate 4.1852

„În această tabără militară printre voi, soldaţi, ceeace resimt astăzi îmi merge drept la inimă. Căci nu trebue să se uite că în vinele Mele curge sânge de soldat, ceeace face să simt adânc, tot ce sălăşlueşte în sufletele voastre ostăşeşti".

M. S. Regele Carol II

(In discursul ţinut cu prilejul manevrelor armatei poloneze)

Trăiască Armata şi Căpitanul ei: M. Sa Regele!

O ţară mândră de armata ei!

M. S. REGELE CAROL AL II-LEA

Mâine, Duminică, în prezenţa M. Sale Regelui, a căpeteniilor oştirii noastre şi oaspeţilor militari străini, încep manevrele Armatei Române. Moment fericit pentru Românism să-şi scalde sufletul în apele largi ale unei reconfortante bucurii şi justificate mândrii. Fiindcă, desigur, mai ales în momente de istorică răspântie ca cele de azi, nimic nu poate să mărturisească mai elocvent forţa şi vitalitatea unui neam, ca o demonstraţie militară. Bucurie, mândrie şi imensă satisfacţie naţională, prin urmare, pe care noi, socotim, nu le-am putea subţinia mai călduros, decât închinând această pagină scumpei noastre oştiri şi strălucitului ei căpitan: M. Sa Regele.

Vorbind şi, mai cu seamă, simţind astfel, suntem, dealtfel, pe o linie de nedesminţită atitudine a „Poruncii". Intr'adevăr, din chiar prima clipă a apariţiei acestui scris, de răscolire a nobilelor instincte ale neamului românesc, noi am ancorat nădejdile biruinţei lui HRISTOS, a REGELUI şi a NAŢIUNEI, de stânca iubirii noastre fervente pentru Armată şi pentru acea spiritualitate bravă, ostăşească, pe care am dorit-o stăpână absolută peste sufletul întregii naţiuni. Am văzut în Armată nu numai scutul de oţel al apărării româneşti la hotare, pavăza ordinei interioare subminate de atâţia ticăloşi, ci, mai cu osebire, izvorul de cristal al patriotismului strămoşesc, şcoala celui mai intransigent naţionalism. Fără o Monarhie, în faţa căreia o naţie e gata să îngenunche unanim şi fără o Armată demnă de Ea, am spus, nu vom putea apăra altarele naţionalităţii şi creştinătăţii noastre. Nu era în această afirmaţie numai mărturisirea limpede a istoriei, a trecutului nostru sbuciumat, în care mântuire n'am avut decât dela sabia vitejiei şi eroismului ostăşesc. Ne urmărea, ieri ca şi azi, ca o obsesie, lozinca de ură a lui Izrael, cuvântul de sinistră provocare al Rabinului Isaşor din Viena, care, acum treizeci de ani, se adresa astfel seminţiei blestemate a Iudei: „Fraţi Iudei, trebuie să lucraţi, din răsputeri, pentru desfiinţarea armatei. Şi nu numai pentru că serviciul aspru al milităriei nu ne este propriu nouă, fiilor lui Izrael, ci mai ales fiindcă ARMATELE SUNT REAZIMUL DE CAPETENIE AL TRONURILOR ŞI ŞCOALA PATRIOTISMULUI STRAMT LA SUFLET. Din punctul nostru de vedere, nu arma ci banul trebuie să guverneze. De aceia ni se impune să ne folosim de orice împrejurare favorabilă pentru a slăbi, ridiculiza şi înjosi spiritul militar şi pentru a-i face inofensivi pe ostaşii goimilor". Vă mărturisesc c'am citit şi răscitit de zeci de ori aceste îndemnuri mizerabile, pentru a mi le fixa indelebil în minte, că le-am filtrat, ani de-arândul, prin atâtea atentate criminale ale democraţiei cu perciuni — care îşi făcuse un sistem din a ofensa şi asasina fiziologic armatele naţionale — ca să ajung curând, nu numai la a iubi cu şi mai multă pasiune oştirea, dar să văd clar că, fără ea, fără patriotismul puterii militare, suntem un neam pierdut, o biată cârpă în ghiarele scelerate ale Iudei.

N'am de gând şi nu mi-ar sta poate bine, în aceste zile de înfrigurare — când ostaşii se pregătesc, pe câmpiile Sibiului, să arate cum au învăţat să moară pentru a apăra pământul sfânt al Patriei — să mai dezgrop morţi, să mai sap pe fundul fântânii lacrimilor din trecut, ale oştirii noastre. Armata ţării e azi veselă, e mândră de ea. Sub domnia Regelui Carol al II-lea, demnitatea de soldat a ajuns, din nou, în mare stimă, grija pentru soarta oştirii a trecut serios pe primul plan al preocupărilor şi al jertfelor naţiunii. Parcă'i văd pe mândrii noştri dorobanţi răspândindu-se ca trăznetul în tiraliori, par'că văd cum şi smeii cavaleriei sburdă mai semeţi, mai galeşi, sub dragostea cu care îi urmăreşte ochii unui neam întreg.

Naţiunea e mândră de armata ei de azi. Şi e gata să facă orice jertfă nouă pentru ea, fiindcă oştire tare înseamnă ţară tare, de nebiruit.

Sire, Ostaşi! In mâinile Voastre şi numai ale Voastre, stau destinele acestui neam. Pe Voi, pe ţăria Voastră, se sprijină România Intregită, de Voi, de simţirea Voastră, îşi leagă nădejdile România Românilor de mâine! Cuprinzându-Vă cu privirile ei calde, Rege şi Armata în aceiaşi singură fiinţă, Ţara mare şi curată Vă strigă, din adâncul inimii: SA TRAIŢI!

Dr. ILIE RADULESCU

M. S. Regele trece în revistă trupele la manevrele din 1936

Eroismul soldatului român

Cine vrea să priceapă mai adânc misterul eroismului românesc, trebuie să-şi poarte ochii în depărtările trecutului uitat aproape, să întoarcă multe pagini de istorie şi să-şi arunce luminile minţii până în inima evenimentelor cari au prefaţat ivirea poporului românesc. Privind peste vălmăşagul dramatic aproape al vieţii noastre de până astăzi, pornind dela întemeierea noastră ca naţie, trecând peste întunericul evului de mijloc, când nu se mai ştie nimic de existenţa noastră şi oprindu-ne o clipă la ceeace N. Densuşianu numeşte epoca militară şi plimbându-ne peste epopeia voivozilor şi a domnitorilor, trecând cu grabă peste sclavajul politic faţă de Poarta suzerană sau faţă de puterea protectoare, oprindu-ne clipe nesfârsite la 1877, 1913 şi 1916, ne dăm seama că, peste veacuri, am fost o naţie stăpânită de cele mai mari virtuţi ostăşeşti.

Eroismul soldatului român descinde dintr'o providenţială împreunare de neamuri. Moştenim deopotrivă spiritul militarist al legiunilor romane şi patetica pornire spre sacrificiu a soldaţilor lui Decebal. La temelia vieţii noastre stau două morminte nepieritoare: Traian şi Decebal, două săbii cuceritoare, îndrăzneţe, neobosite, care s'au încrucişat într'o supremă încordare, pecetluind astfel actul dela Sarmisegetuza. Imperialismul legiunilor latine s'a continuat, peste vremuri, în ambiţiile voivozilor întemeietori de ţară şi în aventura de proporţii bonapartiste aproape, pentru mijloacele pe cari le avea la îndemână, a marelui nostru Mihai Viteazul. Iar asprimea cu care Dacii au ştiut să-şi apere moşia, preferând să moară, s'a prelungit în hotărârea cu care Mircea cel Bătrân, în faţa lui Baiazid, a cutezat să răspundă nemuritoarele cuvinte cântate de Eminescu în Scrisoarea a treia.

Nu mai cunoaştem nimic din tragedia românească a evului mediu, iar timpurile migraţiunii ginţilor, etichetate sub denumirea de năvălirea barbarilor, sunt închise ca într'un cavou parcă. După secolul al doisprezecilea se găsesc însă nenumăraţi soldaţi români în armatele bizantine — e vorba de românii din dreapta Dunării — iar în stânga Dunării se nasc voivozii, căpitani de pâlcuri ostăşeşti şi ctitori de ţară. Până în pragul secolului al optsprezecilea s'ar putea spune că am trăit momente de cumpănă, dar şi de glorie şi de prea multe ori colosul semilunei s'a isbit de formidabila rezistenţă a armatelor române. Cele două mari genii militare care rezumă eroismul românesc, împletit cu o savantă strategie războinică, — Ştefan cel Mare şi Mihai Viteazul — dau oarecum definiţia puterii noastre militare. Iar entuziasmul stârnit la 1784 în Ardeal, de hotărârea lui Iosif al II-lea, de a face din iobagii români militari înarmaţi, ca să-i opună asalturilor turceşti sau să dărâme impertinenţa feudalităţii maghiare este, în această privinţă, caracteristic.

Am căzut însă sub iataganele turceşti şi sub cizma cătăcească. A fost o epocă de umilinţă şi abdicare. Infiinţarea armiei naţionale, sub regimul Regulamentului Organic, a fost primită cu o nesfârşită pasiune. Boierii, cei dintâi, au bătut la porţile cazărmilor. Aici este bine poate să deschidem o scurtă paranteză. Boierii trecutului românesc nu erau o prelungire a feudalităţii, ci erau privilegiaţii răsplătirilor domneşti pentru meritele lor războinice. Domnitorul atât de nefericit Alexandru Cuza a grăbit înjghebarea armatei române. Peste gloria de altădată, moartă parcă, închisă în tristele aduceri aminte, se aşezau, din nou, temeliile mândriei renăscute din cenuşa ambiţiilor trecute. La 1877 lumea otomană s'a găsit în faţa unei armate româneşti cumplite. Eroismul dela Plevna a svârlit semiluna în dezordinea disperării, iar Rusia şi-a dat seama că are de luptat cu o forţă de cremene — şi s'a cumintit.

Poezia care a cântat bărbăţia soldatului român la Plevna nu s'a uitat încă şi se poate spune că Dinastia română este definitiv consolidată în clipa în care s'a vorbit de Povestea unei Coroane de oţel. Carol I era un Hohenzollern, un tehnician militar prin urmare, care a ştiut să pregătească armata românească pentru marea epopee a Independenţii. Neatârnarea noastră e un fapt de arme, iar Regatul s'a născut în tranşeele de sânge ale Plevnei. Puterea militară a României a crescut necontenit, pentruca în 1913 să fim chemaţi să punem rânduială în Balcani.

Dar momentul culminant al eroismului românesc este războiul 1916—1918. Prost hrăniţi, mizerabil înarmaţi, având de luptat cu duşmani irezistibili, ostaşii români s'au aruncat în vâlvătăile luptei, cu o cutezanţă apocaliptică, şi-au deschis piepturile în faţa răpăitului de mitraliere şi s'au luat de gât cu soarta ca să se împlinească dreptatea noastră naţională. Literatura care s'a scris până astăzi despre marea încleştare dela Mărăşti şi Mărăşeşti, e o palidă icoană a adevărului. Ţara de astăzi, întregită şi orgolioasă, aşa cum noi ne-am făcut-o, s'a plămădit din carnea amestecată cu pământul, din sărutarea obuzelor asasine, din duioasa îmbrăţişare a morţii şi din sinistrele gâlgâituri de sânge. Ţara de astăzi e fructul eroismului românesc, opera schilozilor cari-şi mai târăsc încă durerea pe ulitele indiferenţii generale şi a multilor orfani cari-şi plâng mormintele necunoscute.

Eroismul soldatului român există ca un teribil avertisment pentru cei cari râvnesc la pământul nostru. Acum când duduie tunul şi se aude cadenţa marşurilor din manevre, este bine să ne strângem toată dragostea noastră şi să învăluim cu ea armata care ne-a făcut ţara şi ne-o va apăra mâine, când va suna goarna de chemare.

I. P. Prundeni

„Pentru mine, ca şef suprem al Oştirei este o bucurie nespusă de a putea saluta tânăra generaţie de ofiţeri.

Ca şi în orice familie, în cea militară, când este un spor, este prilej de bucurie. Iată primul învăţământ care îmi copleşeşte astăzi sufletul Meu de părinte al oştirii salutându-vă în noua familie, aceasta însemnează că voi intraţi cu un adânc sentiment moral, acela al camaraderiei.

Fie ca în cariera noastră să fiţi strânşi legaţi de această nevoe sufletească şi frăţească.

Aţi ales de bună voe o carieră demnă dar şi o carieră adesea plină de jertfe.

Sunt convins că această tânără generaţie va şti pe deplin să-şi facă datoria cu această dragoste pe care toată oştirea trebue s'o simtă primindu-vă în braţele ei vă zic: „SA TRAIŢI COPII".

M. S. REGELE CAROL II

(Cu prilejul înălţării la gradul de sublocotenent a unei noui promoţii de elevi ai şcoalelor militare).

Oastea Ţării

de VASILE MILITARU

In ţinută de manevre, trece oastea Ţării mele, —
Numai spic şi numai floare, —
Toată şoimi cu ochii ageri şi cu vulturi pe drapele,
Tânără, nemuritoare, —
Oaste pe tăria cărei Neamul sue ca pe-o stâncă,
Pururea biruitoare şi nebiruită încă!...

Oaste mare, oaste sfântă, —
Râde sufletul în mine, inima mea toată cântă,
Când îţi văd flăcăii chipeşi, ca de bronz, pe cai gonaci,
Amintind în măreţie pe strămunii Geţi şi Daci!..
Trec în şir batalioane pedestraşe, cu pas iute,
Gata parcă să s'arunce pe vrăjmaşele redute;
Baterii de tunuri grele
Cu servanţi tăcuţi pe ele;
Trec şiraguri
Lănci cu steaguri, —
Nesfârşit, măreţ alai
Cu oţele sclipitoare şi cu vijelii de cai, —
Şi cu cât le sorb cu ochii, înţeleg ce tare scut
Are Neamul meu în oastea-i — pururea, ca şi'n trecut!...

Pururea mărire ţie, oaste mare-a Ţării mele
De şoimi iuţi, cu ochii ageri şi cu vulturi pe drapele!..
Sus pe culmea cea mai 'naltă sue-ţi steagurile toate
Să 'nspăimânte cu-al lor vulturi, ale corbilor mari gloate,
Oaste mare, oaste sfântă,
Care 'n veci ţi-ai frânt vrăjmaşii şi-ai rămas mereu ne'nfrântă!..

Armata, forţă activă a diplomaţiei naţionale

De când există o istorie politică a Europei, puterea diplomatică a statelor, întemeiate fie pe drepturile de esenţă divină ale monarhilor fie pe acelea tradiţionale ale naţionalităţii, a făcut-o forţa armată a acestor state.

Marele diplomat din toate timpurile a fost acela care a avut la spatele lui proaspătă şi ameninţătoare, o armată bine pregătită, bine utilată şi gata de luptă. Inseşi principiile de drept internaţional nu s'au înscris în uzul obicinuit al relaţiilor dintre state, decât tot sprijinite de puterea armată a acestora. Şi nu odată principiul acesta juridic — atât de fragil în raporturile internaţionale — a fost modificat şi interpretat potrivit intereselor statului care punea în balanţa argumentaţiei sale şi greutatea unei armate gata să suprime dreptul prin forţă.

Firesţe, nu vrem să contestăm nici geniul marilor figuri ale istoriei diplomatice, nici frumuseţea principiului de drept, care a eşit uneori victorios în luptele dintre popoare. Există însă la însăşi temelia dreptului, ca criteriu de organizare a societăţii omeneşti, principiul forţei ca singură garanţie a aplicării lui. Dreptul nesprijinit de o forţă capabilă să constrângă indivizii sau colectivităţile la respectarea lui, nu are decât o valoare abstractă, speculativ filosofică. Valoarea practică nu i-o dă decât forţa pusă în serviciul său.

Speculaţia retorică a principiilor umanitariste, a făcut să se creadă, la începutul secolului nostru, că războiul va putea fi înlăturat prin simpla existenţă a unui for internaţional care va avea să judece potrivit dreptului, litigiile dintre naţiuni. Ideea este şi rămâne măreaţă, dar, lipsită de puterea armată care să-i asigure respectul din partea tuturor naţiunilor, nu putea avea nici o valoare practică. Lipsa forţei de constrângere, semnalată de altfel dela începuturile ei de către oamenii cu spirit practic, a făcut din Societatea Naţiunilor o instituţie fără de nici o utilitate pentru cauza în numele căreia a fost creiată.

Diplomaţia retorică ce luase locul diplomaţiei secrete la Geneva, a fost o pagină de frumoasă elocinţă verbală ce s'a desfăşurat la prima grea încercare în faţa voinţei unei naţiuni ce şi-a sprijinit pretenţiile pe o armată bine organizată, la adăpostul perdelei de frumoase cuvinte aruncate dela tribuna adunării internaţionale.

A fost o trezire generală, o deşteptare dintr'un vis care pentru a fi prea frumos nu era mai puţin iluzoriu.

Astăzi este unanim recunoscut că diplomaţia nesprijinită pe o forţă armată, oricât de genială şi oricât de abilă ar fi, nu poate da nici un rezultat practic.

Şi ne-a fost dat să auzim dela tribuna Camerii noastre, pe d. N. Titulescu, cel mai fanatic partizan al forului dela Geneva, afirmând într'un magistral discurs că drepturile României şi hotarele ei sunt la adăpostul celor două milioane de baionete gata oricând să le apere cu orice sacrificiu. Toată strălucita forţă diplomatică a d-lui Titulescu se simţia stingheră fără sprijinul bravei oştiri româneşti la adăpostul căreia punea acum drepturile intangibile ale statului şi naţiunii române, într'o atât de categorică şi hotărîtă afirmare.

Nu e prea mult de atunci dar era semnalul, recunoaşterea indirectă a eşecului tuturor strădaniilor diplomatice cari nu au în spatele lor o putere armată capabilă să facă respectat cuvântul reprezentantului unui stat.

Aşa dară armata este şi rămâne pavăza drepturilor unei naţiuni; ea constitue elementul de bază al respectului cuvenit unui stat în relaţiile externe. Principiul este, după cum văzurăm, vechi, dar nu mulţi au fost aceia cari au ştiut să aprecieze valoarea lui neclintită prin veacuri.

Astăzi toate statele s'au desmeticit din toropeala frumoaselor principii umanitariste şi şi-au îndreptat ochii şi atenţia lor către armată, singura în stare să le asigure drepturile lor sfinte.

In ziua aceasta în care oştirea noastră dă un examen de pregătirea şi puterea ei, în faţa Şefului Suprem al statului nostru, ţara întreagă îşi îndreaptă plină de dragoste şi recunoştinţă, privirile ei către armată, către instituţia de temelie a ţării din care fiecare dintre noi facem parte cu sufletul şi cu fiinţa noastră fizică.

Petru Bănescu

Aviaţie şi aviatori

Aviaţia românească are o tradiţie veche. Inventatori ca Aurel Vlaicu şi Traian Vuia erau contimporani cu Blériot. Şi bine s'a gândit d. Gusti, autorul marelui succes de la Expoziţia internaţională, când a solicitat pe d. Vuia să-şi expună în pavilionul românesc macheta aparatului său, atât de ingenios. In marea competiţiune din Cetatea-Lumină, fiecare stat a pus un accent grav pe aviaţia ce posedă şi pe eroismul naţional în materie de sbor. Italia şi Rusii stau în fruntea realizărilor din acest domeniu şi aviatorii lor celebri sunt înfăţişaţi în bronzuri de mărime naturală.

Noi l-am pierdut pe Vlaicu.

L-am pierdut şi pe Traian Vuia. Statul francez, încă de mult i-a pus la dispoziţie un laborator şi o fabrică şi i-a pretins, bineînţeles, să se facă cetăţean francez.

Noi pe aviatori i-am băgat în pământ. Rând pe rând.

Şi ce mândreţe de sburători avem şi astăzi!

Nu vorbim de alde Bâzu Cantacuzino care, în doi ani de zile, la Paris, a realizat 12 milioane de kilometri, făcând, pe propriile-i picioare, ocolul stâlpilor de felinar din Montmartre — ci de aviatorii noştri militari, atât de ageri şi în fruntea cărora trebuie să menţionăm numele atât de popular al căpitanului Papană, pe care noi într'un articol pasionat am vrut mai mult să-l punem la ambiţie să înghită odată Atlanticul acela, dintr'o sorbire!

Băeţii noştri albaştri—pentru cari atâtea inimi tremură zi şi noapte şi cari mâine sunt chemaţi să apere sfântul văzduh românesc — merită să înnălţăm astăzi, în cinstea lor, smeul modest al acestui colţ de pagină...

N. Crevedia

Spiritul armatei în democraţie şi în statele totalitare

de ŞTEFAN IONESCU

Problemele pe cari le ridică existenţa unei armate în cadrele statului şi puterea ei ca expresie a voinţei unei naţiuni, sunt multiple şi variază în raport cu spiritul politic care stă la baza statului. Adică, unele sunt problemele în legătură cu armata unui stat totalitar şi cu totul altele sunt problemele pe cari le aduce în discuţie armata într'un stat democrat. Prin acest distinguo nu vrem să atacăm, sub nicio formă, o discuţie în legătură cu forţa şi invincibilitatea unei armate, ci vrem numai să facem unele preciziuni, cari se desprind în mod firesc din forma politică a statului, în ceeace priveşte spiritul unei armate.

Deosebirea aceasta, în spirit, pe care o facem între armatele statelor democratice şi armatele statelor totalitare, (exceptând U. R. S. S. unde totalitarismul social al bolşevismului nu este un rezultat organic, natural, al voinţei poporului rus, — ci o formă forţată, hibridă care nu se justifică istoric şi care deci nu poate avea valabilitate şi durabilitate istorică) această deosebire zic, o credem necesară pentrucă prăpastia dintre cele două ideologii politice ale vremii noastre, — individualismul democratic şi totalitarismul naţional, — este atât de adâncă şi de definitivă încât ea se observă în toate manifestările vieţii statului contemporan şi ca atare, lasă urme şi în spiritul organic al armatei.

Democraţia este prin structura sa anti-militaristă, individualistă şi anarhizantă după cum ne arată experienţa politică a vremii. In consecinţă armatele statelor democratice constituesc un corp aparte, o castă deosebită, care n'are nici o apropiere cu naţia însăşi decât prin forţa realităţilor juridice, pe cari le disciplinează justiţia şi legea militară.

In democraţie ostaşii unei armate sunt ca atare numai din punct de vedere juridic, nu pentrucă trebue să fie. Şi este aşa deoarece statul democrat este format din cetăţeni juridici nu din cetăţeni etnici.

Armata într'un stat democrat nu se confundă cu naţia şi cu statul şi deaceea ea este în permanenţă ameninţată să fie distrusă iar spiritul ei să fie transformat. Aşa se explică dece armata franceză de pildă, mai ales în epoca aceasta a guvernării Frontului popular, a trebuit să dea o luptă înverşunată, surdă, prin căpeteniile ei, pentru a învinge tendinţa de democratizare pe care a urmărit-o, din primul ceas al guvernării sale, d. Leon Blum.

Dar nu numai atât. In democraţie, armata mai este ameninţată şi cu politicianizarea care duce, în mod fatal, la dezagregarea spiritului ei.

Iar o armată politicianizată nu mai poate reprezenta o forţă naţională şi nu mai poate fi o garanţie pentru apărarea statului. Cazul Greciei este, în această privinţă, elocvent. Revoluţia din Martie 1934, organizată de Venizelos, a fost posibilă numai cu concursul armatei care, divizată prin politică, a fost distrusă chiar de către greci!

Şi aceasta, se ştie, a însemnat o mare nenorocire naţională pentru Grecia.

Iar acum în urmă avem cazul armatei guvernului comunist dela Valencia, care este ameninţată cu destrămarea tot din cauza spiritului ei politicianizat. Din această cauză guvernul comunist a trebuit să intervină pentru a începe acţiunea de despoliticianizare a armatei. Faptul acesta dovedeşte, între altele, şi o abandonare a poziţiei ideologice a comuniştilor spanioli, pe care au făcut-o numai pentru a salva armata de anarhizare şi comunizare. Iar în ceeace priveşte armata sovietică, aceasta este o armată politică numai formal pentrucă, în realitate, această armată este educată în cel mai feroce spirit militarist şi naţional, deoarece ea are de servit Patriei sovietice, după cum se mândresc să afirme conducătorii actuali dela Kremlin. Dar exemplele şi documentaţia ar putea fi adâncite. Din cele ce am scris am vrut să arătăm că armata într'un stat democrat nu face parte integrantă din naţiune, din stat şi din această cauză ea nu poate răspunde de imperativelor naţionale. Excepţie face armata franceză, (despre armata engleză nu se poate vorbi pentrucă Anglia este puternică prin marina sa care este formată din elemente angajate în mod voluntar), pentrucă această armată a rămas şi azi departe de frământările politice ceeace constitue singura chezăşie a ordinei şi păcii franceze între graniţele Republicii.

Să vedem, acum, spiritul armatei în statul naţionalist, totalitar.

(Urmare în pagina 3-a)

SOLIA BISERICII

Tâlcul Evangheliei

LUCA VII

Să mergem înaintea Domnului. El caută sufletele cari sufăr. Pentru aceasta se îndreaptă El către cetatea Naim.

In fața convoiului de înmormântare, să ne gândim la aspra despărțire a morții. Toți cei scumpi ai voștri, vor bate această cale. Iată aici, singurul fiu al unei văduve din Naim. Sărmana femee, are nevoe de mângâiere. Ea caută și cheamă această supremă mângâiere. Dar nu este mângâietor adevărat, decât acela care ne poate reda ceea ce am pierdut și ceea ce plângem. Cine altul, dacă nu Fiul lui Dumnezeu, care s'a coborît pe pământ tocmai pentru ca să fie mângâietorul nostru în suferinți? Mântuitorul nostru.

Să îngenunchem cu evlavie la picioarele Lui. Să-I arătăm golurile pe cari le-a făcut moartea în rândurile celor scumpi ai noștri. Să-I arătăm rănile cari sângerează în inimile fraților noștri. Să-I arătăm lacrimile cari curg din ochii tuturora și să-L rugăm să vie cu mângâierea și ajutorul Său. El poate orice, în orice clipă. Moartea, ca și viața, stă sub stăpânirea Sa.

Iată cum Domnul intră printre mulțime și s'apropie de această mamă nefericită. Iisus împărtășește mai mult ca oricine suferințele noastre, pentru că El cunoaște mai bine decât oricine gingașa senzibilitate și năzuințele firești ale inimii omenești.

— Nu mai plânge ! — zice el cu bunătate.

Gustați dulceața cuvântului Său! Nu l'ați auzit de atâtea ori în adâncul sufletului? Este însuși glasul Tatălui ceresc, acela care vă îndeamnă să nădăjduiți în Fiul Său, pe care-L trimite să scoată viața din moarte. Dece dar să mă tem de moarte? Cei ce sunt în paza Fiului lui Dumnezeu, nu mor. Aici ca și dincolo de moarte, îi aparțin Lui și murind, nu ies din mâinile Lui. El va întâmpina dincolo de mormânt pe cei ce mor și-i va face să trăiască. O, suflete al meu, pune-ți în El toată nădejdea ta și aprinde-ți credința ta din flacăra Providenței lui Dumnezeu !

Veniți aici, lângă sicriul mortului ! Luați seama cu ce grijă Fiul lui Dumnezeu își pune atotputința Sa în slujba bunătății Sale, ca să ne ajute. Iată-L în lucrarea supremei Sale autorități. E deajuns un cuvânt al Său. Tot ce face pe pământ, se ridică. Tot ce lipsește, se găsește. Cel ce zace în sicriu, se întoarce la viață.

— Ridică-te ! — poruncește Iisus. Și mortul se ridică din patul său funebru. Priviți o clipă la această ființă care se întoarce de pe țărmurile veșniciei. Apropiați-vă și, mai ales, ascultați ce spune un om care a cunoscut marea învățătură a morții. La o viață nouă, o limbă nouă. E graiul celor cari judecă sănătos lucrurile veacului de veci, după ce le-au pus alături de lucrurile veșniciei. Acest om înviat din morți vă cheamă să ieșiți din mormântul slăbiciunilor voastre și al prefăcătoriilor voastre, pentru ca să începeți și voi o nouă viață, sub continua călăuzire a Domnului.

Teofilact

Lângă racla Cuvioasei

Timp de peste două sute de ani Sfintele moaște ale Cuvioasei Paraschiva străbat vârtejul istoriei, călătorind dintr'o țară în alta, pe mâini de preoți sau pe mâini de războinici, printre iureșe de războae, cari au tulburat necontenit țările balcanice, pe urma puhoiului turcesc.

Când cercetezi epoca aceasta din istoria împărăției bizantine, atât de pompoasă și strălucitoare ca înfățișare, îți dai seama pentru ce unul dintre cronicarii timpului, era de părere că Dumnezeu a trimis hoardele turcești pentru păcatele creștinilor.

Aceștia erau desuniți și se dușmăneau unii pe alții. In Constantinopol, unde era centrul puterii creștine, lumea își cheltuia vremea în petreceri ușoare și'n discuțiuni fără sfârșit, despre lucruri fără nici o însemnătate. Adeseori conducătorii, în frunte cu înșiși împărații, dădeau grozave pilde de imoralitate, puneau la cale tot felul de zavistii și de crime, pentru a-și sătura ambițiunile și patimile cari-i rodeau. Atâția alții, mergeau până la a-și mărturisi pe față necredința lor, lăudându-se chiar, cu aceasta. Nu-i așa? Par'că am vorbi despre timpurile noastre.

Firește, nu lipseau nici atunci oamenii temători de Dumnezeu, cari duceau luptă anevoioasă împotriva anarhiei morale și intelectuale. Dar putregaiul era prea mare, într'o societate care huzurea de bun traiu, de averi și de lux. Trebuia să vină durerile cele mari, focul durerilor, în stare a zgudui conștiințele, a limpezi mințile și a spăla prin lacrimi sufletele de zgura și de scursorile păcatului.

Providența dumnezeiască a fost întotdeauna factorul cel mare și nevăzut, care a mișcat popoarele în vălmășagul Istoriei. pentruca din această goană și prigoană a milioanelor de oameni după un petec de pământ, după o pâine mizerabilă, după o glorie deșartă, la capătul căreia așteaptă moartea rânjind, să răsune profund și luminos, cuvintele proorocului: „Deșărtăciunea deșărtăciunilor, toate sunt deșărtăciuni" cele omenești.

Și astfel, a trebuit să vie biciul turcesc peste păcatele creștinilor. Unul după altul cad prinții și popoarele creștine sub sabia păgânilor: Galipoli, Adrianopole, Eraclia, Târnovul, Nicopole, Constantinopole, Belgradul. Unde sunt temeliile cele sigure ale alcătuirilor omenești?

Unde sunt coroanele, sceptrele și comorile vestiților împărați bizantini? Praf și cenușă, după cum mai departe, praf și cenușă se va alege din însăși puterea înfricoșătoare a Turcilor.

Un singur lucru însă durează cu aceiași tainică putere, în acești 800 de ani, de frământări, de răzmiriță, de războaie și de bejenii : sfintele oase ale Cuvioasei Paraschiva.

Sultanii și sângerosii lor ieniceri, le țin ca pradă prețioasă. Le iau de la Târnov și le dau lui Mircea Vodă. Le iau dela Mircea și le dau sârbilor. Le iau dela sârbi și le dau Patriarhului din Constantinopole, între un război și altul, între o pace și alta, totdeauna cu stăruință, chibzuiri și tratative, cu firmane și ceremonii solemne, cu escorte de onoare. Desigur, amestecate toate și în totdeauna, cu interese politice și cu lăcomie de galbeni, dar evident, cu o mare atențiune față de un obiect atât de scump creștinilor ortodocși. Pentrucă, în sfârșit, aceste oseminte, însemnau o forță mai presus de toate frământările și socotelile omenești, în fața căreia sabia nu mai avea cuvânt.

Pe atâtea drumuri, pe uscat sau pe apă, dealungul și dealatul peninsulei balcanice, între ieniceri și spahii, sau între prinți și clerici creștini, aceste moaște sfinte aduceau după sine — cum aduc și astăzi — șiraguri de credincioși, cu făclii aprinse, cu miresme de smirnă și tămâie, cu daruri și rugăciuni. Adunau în racla lor toate suspinele și toate lacrimile de pocăință și, pe deasupra urgiei otomane, făceau din toată această lume creștină, un singur suflet mare, oțelit de suferinți și plin de nădejde în iertarea și ajutorul lui Dumnezeu.

Iată ce a fost Cuvioasa Paraschiva dela Epivate, în viața și prin moaștele ei, pentru creștini în general și pentru fiecare neam în parte, în mijlocul căruia a stat, în decursul acestor peste opt sute de ani.

Ea a însemnat în scurt și înseamnă: calea către Dumnezeu, din mijlocul și prin mijlocul acestei lumi vremelnice și sbuciumate.

Ec. Gh. V. Butnariu

Aspecte, Insigne, Comentarii

„Sfarmă Piatră"

— n-rul 97, apărut ieri, publică: Nichifor Crainic: *Salvarea culturii europene;* Al. Gregorian: *Generalul Gamelin în România;* Pan. M. Vizirescu: *In pragul altui început literar;* Nițâ Mihai: *Necroforii oficiali;* Septimiu Bucur: *Comunitatea morală;* Vintilă Horia: *Ducele și revoluția creatoare;* Horia Nițulescu: *Elogiul lucidității sau despre I. L. Caragiale;* Vladimir Dogaru: *Citind pe Antemireanu;* I. D. Boroianu: *Istrate Micescu poet; etc. etc.*

Note, polemici și înfierări crunte.

„Oameni de noapte"

— romanul de largi proporții al fecundului scriitor Mircea Streinul, va apare în curând într'o editură din Capitală.

George Drumur

— secretarul de redacție al revistei „Iconar", va tipări în curând două volume de poeme și un roman.

Sâmbătă

— 2 Octombrie, a avut loc în „Sala de Arme" din Târgoviște o ședătoare literară, care s'a bucurat de un frumos succes de public.

D. N. Crevedia a vorbit despre „Epigrama românească", iar scriitorii I. C. Vissarion, Radu Gyr, George Dorul Dumitrescu, Const. Stelian, Eug. Cialic, I. Calboreanu, Silviu Cernea, au citit din operele lor.

Duminică

— 17 Octombrie, sub auspiciile „Ligii Culturale", secția Cernăuți, va avea loc în sala Teatrului Național din capitala Bucovinei o ședătoare literară organizată de cercul revistei „GANDIREA".

Va conferenția d. Nichifor Crainic *despre „DUHUL AUTOHTON" și vor citi din operele lor d-nii :* V. Voiculescu, Ion Pillat, Aron Cotruș, Radu Gyr, Pan M. Vizirescu, Ovidiu Popadima și N. Crevedia.

„Semne'n scuturi"

— se numește volumul de poeme al regretatului iconar Ion Roșca, apărut de câteva zile în librării.

Vom reveni asupra acestei valoroase cărți.

„Curcubeu peste țară"

— volumul de poezie cu adevărat românească al poetului bucovinean Teofil Lianu, apărut de curând, obține un frumos succes de librărie.

A apărut

— „SANZANA", foaie săptămânală politică, literară, socială și economică, sub direcția d-lui C. GANE. Colaborează la acest număr: C. Gane, Neculai Totu, Radu Budișteanu, M. Polihroniade, Radu Gyr, Ion Diaconescu, P. Vignali, René Bogdan ș. a. 10 pagini mari, 6 lei. De vânzare în toată țara.

Cum se asvârle cu noroi în valorile neamului nostru

— Ofensiva cozilor de topor împotriva d-lui profesor Marin Ștefănescu —

Intr'o imundă fițuică izraelită care de câtva timp atacă trivial pe d. Stelian Popescu, directorul marelui ziar românesc „Universul", a apărut un atac împotriva d-lui prof. univ. MARIN ȘTEFANESCU, președintele asociației „Cultul Patriei", o figură venerată în întreaga țară, prin apostolatul său patriotic, întemeiat pe creștinism.

Inainte de-a vorbi despre nivelul scăzut în care este scris acest articol ca și de totala neștiință într'ale filozofiei a autorului, vom da câteva date asupra d-lui profesor Marin Ștefănescu. D-sa a terminat liceul în țară cu nota maximă 10 (zece) la filosofie (catalogul liceului Hașdeu din Buzău). Este licențiat și doctor de Stat în litere și filosofie dela Sorbona. Cu ocazia susținerii tezelor sale de doctorat la Paris, profesori iluștri, ca Victor Delbos și André Lalaude, i-au adus impresionante elogii pentru cultura, pentru vocația sa filosofică. Referindu-se la cele două lucrări cu care și-a trecut doctoratul: „Essai sur le rapport entre le Dualisme et le Théisme de Kant" și „Le Dualisme Logique", *Lionel Dauriac scrie în Revue Philosophique din Ianuarie 1916: (pag. 83—90).* „Am asistat la susținerea tezelor de doctorat ale d-lui Marin Ștefănescu, și am constatat la membrii juriului o sinceră simpatie pentru persoana candidatului, pentru ardoarea sa în cercetări, pentru „elanul divin", — *cuvântul este al lui Victor Delbos,* — care îl duce pe culmile speculației, unde el respiră larg, cu ușurință și cu bucurie. D. Marin Ștefănescu este în credincios. El nu va fi nici odată în contact cu un adevăr recunoscut de el ca atare, pe care să nu-l îmbrățișeze cu ultimă energie... Nu este inutil să adăugăm că d. Levy-Brühl, prezidând susținerea tezelor autorului, i-a mulțumit și l-a felicitat în public".

IN PRIMA LINIE DE FOC

Ca o aplicație a înaltei filosofii din care se inspiră d. profesor Marin Ștefănescu, a fost în război, pe front, în prima linie de foc, stimat și admirat de camarazii săi de luptă, după cum se poate vedea, între altele, din Buletinul oficial Nr. 3528 din 7 Noembrie 1917 al Reg. 46/61 Infanterie, adresat Marelui Cartier General. Apoi d-sa a fost de două ori rănit, în fruntea trupelor. Este căpitan, invalid de război.

Opera profesorului Marin Ștefănescu, „Filosofia Românească" este de mult epuizată, cerută de public.

Pentru a se constata adânca venerație a studenților pentru cursurile dela Universitate ale d-lui profesor Marin Ștefănescu, în care rațiunea rece se împletește cu cel mai pur idealism, citez câteva rânduri din darea de seamă asupra sărbătoririi și proclamării d-sale ca membru de onoare al Soc. de filosofie din Cluj, apărută în ziarul „Universul" nr. 327 din 27 Noembrie 1935:

O RECUNOȘTINȚA BINEMERITATA!

... „D. N. Draganu, decanul Facultății de litere și filosofie, spune : „Sărbătorirea d-lui profesor Marin Stefănescu este un act de recunoștință, binemeritat, pentru munca sa științifică și pentru idealismul și însuflețirea cu care a luptat și luptă pentru binele țării. Luptele începute de d-sa, care este un patriot și creștin convins, sunt duse la isbândă, cu entuziasm, perseverare și muncă. Idealul său cel mai scump este : toate spre mărirea neamului și a lui Dumnezeu" !

D. Gh. Vătășescu vorbește în numele foștilor studenți, evocând fiorul și sentimentele ce le-a simțit pe vremuri sub vraja cursurilor magistrului apreciat și iubit. „Numai cine i-a simțit vraja la cursurile lui poate să-și dea seama ce însemnează profesorul Marin Ștefănescu pentru studenți".

Reproducem, deasemenea, pasagii dintr'un articol semnat de un fost elev al d-lui profesor Marin Ștefănescu, sub titlul :

Un om și-o viață

apărut în „Națiunea Română" din 30 Noembrie 1935 :

„Sunt oameni a căror existență se consumă într'o nebănuit de impresionantă lăcomie pentru adevăr și dreptate. Ființa le arde în vâlvătae de torță, „și a vieții pentru ei, înseamnă a transforma constant în flacără și lumină tot ceeace întâlnesc".

„Trăind dincolo de barierele timpului, ei nu cunosc bucuria somnului sau vraja odihnei. Și unicul popas îl fac pe tainicul țărm. Suflet și corp se destramă, dureros și repede, într'u mai bine și mai adevărat.

„O astfel de viață, un astfel de om a fost sărbătorit de studențimea clujană. Uitând amițiile politice și clipele de efemer amuzament, studenții și-au îndreptat privirile spre dascălul lor Marin Ștefănescu Și o pioasă dorință de admirație și recunoștință i-a adunat în sala „Vasile Pârvan". Acum 15 ani, în aceeaș sală, dascălul sărbătorit, a oficiat prima lecție de filosofie. Cu aceeaș figură de pontif, figură tăiată de brazde, săpate de încordări spirituale, cu aceiași ochi pătrunzători, a căror privire sfredelește până în cele din urmă cute ale sufletului, priviri ce rătăcesc cu ușurință, scrutând par'că imagini ascunse celorlalți muritori. Și aceeaș voce caldă și convingătoare, șoptită nuanțat, acompaniată de o adequată mișcare a mâinii.

„De atunci și până astăzi, profesorul Marin Ștefănescu a rămas acelaș neobosit drumeț pe calea idealului.

„Un fapt a scăpat vorbitorilor la sărbătorirea lui. O frază nostalgică și dureros de duioasă, ce se făcea deș auzită la cursurile de filosofie: „Vis al întregei mele ființe a fost în totdeauna Ardealul". Și acest vis își are realitatea în cele două cicatrice, urme de glonț și schije de pe front. Corpul însemnat și sufletul sbuciumat, au câștigat în vâltoarea războiului, vigori nebănuite. Și de atunci filosoful a dăltuit atâtea minți tinere și a ajutat atâtea inteligențe, ce se cereau remarcate. N'a împrumutat nimic din compromisul vremurilor, a rămas acelaș dascăl vechi, dar adevărat.

„Și astăzi acest vis, acest Ardeal îl sărbătorește. Căci alături de studențime au fost profesorii universității și intelectualitatea clujană. Dascălul a primit omagiul provinciei, modest și emoționat. Și-a mărturisit crezul : „prin Patrie la Dumnezeu", și-a plecat să apere mai departe „gândirea", în aceste vremuri de bizare negații.

Trebue să semnalăm conferințele patriotice, filosofice și predicile creștine ținute de d. Marin Ștefănescu în toată țara, la care din ce în ce un tot mai numeros public, dornic de lumina curată a filosofiei creștine, le ascultă cu pietate.

La congresul de filosofie care s'a ținut anul acesta la Paris, d. profesor Marin Ștefănescu a avut curajul opiniei de a spune adevărul în care d-sa crede, făcând o comunicare animată nu numai de o metafizică-spiritualistă ci încă și mai ales de filosofia cea mai profund creștină, chiar dacă ar fi fost să înfrunte orice curent ostil de pozitivism materialist. Aceasta este însăși originalitatea d-sale, pe care studenții și cei care au pătruns-o, i-o apreciază așa de mult. Noi știm cu câtă claritate și cu câtă profundă cunoaștere a istoriei filosofiei, d. profesor Marin Ștefănescu își expune de pe catedră filosofia sa creștină.

Dacă așa stau lucrurile, atunci cum poate d. profesor Marin Ștefănescu să fie ceeace spune imunda fițuică ?

Și acum, cu toată greutatea care ne apasă când ne referim la un lucru josnic, să analizăm puțin articolul dobitocului.

Din respect pentru capacitatea și gândirea savantului nostru profesor, Marin Ștefănescu, nu voi cita atacurile de periferie întrebuințate de autor, ci numai pasagii în care apare mai crudă lipsa lui de omenie, ca și totala lui ignoranță.

Răspuns unui sec și dobitoc

Referindu-se la comunicarea făcută de d. profesor Marin Ștefănescu la congresul dela Paris apărută în „Universul" 9 August c. „Unitatea în diversitatea metodelor", atribue istoricul comunicării ca fiind partea originală a profesorului și spune : „Pentru d. Marin Ștefănescu experiența este o metodă filosofică!", după ce mai sus scrie „Să ne înțelegem. Aici nu e vorba dacă într'o anume problemă Marin Ștefănescu are sau nu dreptate" și mai jos, „D. Marin Ștefănescu a găsit în sfârșit secretul zeilor, și metoda „filosofică" care duce sigur la Adevăr și la Sanatoriu : este credința. Credința, metodă filosofică!".

Un asemenea monument de inconștiență și lipsă totală de înțelegere, ne uimește. Dar fiindcă trebue făcută puțină instrucțiune seculul autor, ne oferim cu plăcere să-i dăm texte în care o asemenea metodă, experiența, a fost pusă în onoare de unii dintre nemuritorii filosofiei, scrise de cei cari au analizat asemenea doctrine.

„A deschide inteligenții o nouă cale, a da omului o metodă care să-i permită, prin observațiune și prin experiență *de a deveni stăpân al naturii, asta a fost sarcina căreia F. Bacon i-a consacrat toate momentele pe care i le lăsa libere ambițiile sale politice" (Paul Janet, Gabriel Seailles, Histoire de la Philosophie, onzieme édition, Paris, Delagrave 1920 pag. 1011).*

„Inainte de a căuta în EXPERIENȚA origina tuturor ideilor care constitue cunoștințe umană, Locke, combate teoria carteziană a ideilor și adevărurilor înnăscute". (Yanet ap. cit. pag. 1042).

„Experiența" este arta de a interoga natura (Traité de Logique, Armand Colin Paris 1929 pag. 296).

„Filosofia engleză se arată, dela origine, mai prietenă experienței, decât speculațiunei metafizice". (A. Fouillée, Histoire de la Philosophie pag. 230).

Acuma invităm pe dobitocul polemist să roage pe cineva să-i interpreteze aceste texte care, pentru mintea lui mărginită sunt prea grele, scutindu-ne de a-i mai da și altele.

Experiența *nu este pentru d. profesor Marin Ștefănescu o metodă filosofică, ci ea a fost o metodă pentru un Bacon, Locke, David Hume, Condillac, etc. In pasagiul citat de ignorantul sabbăsgoim, d. profesor Marin Ștefănescu a semnalat acest lucru, dar dobitocului i-a lipsit picătura de inteligență necesară spre a-l sesiza.*

Svârcolirile înstrăinaților

Din contradicția abjectă în care cade, acest cretin, oricine constată mișelia sufletească a acelui care îndrăznește să atace, pe o chestiune de înaltă filosofie, pe unul din cele mai complecte și mai alese exemplare ale neamului nostru, profesorul Marin Ștefănescu.

Este o primejdie pe care acești oameni ne-o semnalează. Este lupta disperată dată de gunoaele societății noastre — adepte ale comunismului și iudaismului, lașe coade de topor, care, nefiind capabil de admirație față de cei cari o merită, își varsă ura lor neputincioasă și josnică.

Este ultima sforțare pe care o fac jidanii și cu înstrăinații pentru distrugerea noastră ca neam.

Ultima metodă este de a ataca și distruge, dacă pot, azi un bun Român, mâine altul.

Cea mai bună dovadă o avem în faptul că toți capii mișcărilor naționaliste, ca și ziarele românești, au fost atacate.

Totdeauna răsturnarea valorilor unui neam a fost preludiul catastrofelor. Exemple avem în Rusia și Spania creștină.

Ca încheere, două întrebări : ori autorul este prost și ne pare rău că i-am făcut onoarea unui răspuns, ori, este de rea credință.

Creedm că poate fi un jidan cu nume împrumutat, sau ateu și comunist din moment ce atacă pe chestiunea credinței și a creștinismului. Mai sigur, însă, este o unealtă murdară a jidovilor, căci dacă, d. profesor Marin Ștefănescu ar fi numai profesor la Universitate și nu și un vechi și vajnic luptător pentru creștinism și naționalism, semidoctul n'ar fi schițat măcar un gest. Profesorul Marin Ștefănescu este președintele asoc. **„Cultul Patriei"** iar oribilul calomniator un scrib la o foaie comunistă.

Cerem iertare profesorului nostru și cititorilor noștri, pentru stilul din câteva rânduri la care am fost forțat să ne coborîm, și pentru că unul din elevii d-sale a simțit datoria de a-și apăra profesorul ca o aplicare a principiului spus adesea de d-sa **„Solidaritatea între profesor și studenții săi este o putere de neînvins"**, rugând pe d-sa a rămâne și mai departe pe înălțimile gândirii.

Personal ne rezervăm dreptul de a întâlni pe autor și a-i dovedi în ce măsură experiența poate fi o metodă filosofică și se poate adequa nemărginitei sale neștiințe.

N. G. Grojdibodu
Absolvent al Fac. de Litere și Filosofie, licențiat în Drept.

Faceți zid în jurul Altarelor!

Dați pentru slava Bisericii noastre creștine. Fără o Biserică tare ne prăbușim în dezastrul Spaniei

Din inițiativa d-lui profesor N. Iorga, mâhnit și revoltat de jalea în care se sbate Sfânta Biserică Udrican, „Porunca Vremii" a deschis o listă de subscripție, adresată EXCLUSIV SUFLETULUI ROMANESC ȘI CREȘTIN, spre a-și apăra sfintele Altare ale lui Hristos.

Toate sumele subscrise, se vor strânge într'un „FOND NAȚIONAL PENTRU APARAREA BISERICII STRABUNE", la dispoziția marelui nostru Nicolae Iorga, care, împreună cu I. P. S. PATRIARH, va avea să hotărască destinația ce i se va da.

Subscripția s'a deschis pentru a se reface clădirea și pictura sfintei Biserici Udrican, asfixiată de intoleranța ghetto-ului Văcărești din Capitală. Subscripțiile, însă, în acest fond de apărare creștină se vor permanentiza chiar după acoperirea cheltuelilor cerute de refacerea Bisericii Udrican, ele urmând să aline durerile tuturor lăcașuri'or străbunei noastre credințe, mai ales a acelora cari au o însemnătate istorică și să servească la ridicarea de noui Sfinte Biserici acolo unde un stat democratic și francmasonic nu se prea grăbește să intervină.

Așteptăm cu nădejde dania Țării.

ROMANI și ROMANCE, pentru ziua de mâine a copiilor voștri, spargeți piatra din inima voastră ! Dați pentru slava lui Hristos, dacă nu vreți să ajungem în tragedia Spaniei.

Soldul zilei (a 55-a) precedente, Lei 245.897

Colecta Pr. I. Dărvărescu R.-Vâlcea :	
Pr. I. Dărvărescu	100
Cantor C. Panaitescu	50
„ Nic. Chera	50
Jude Gh. Liscu	50
Familia I. Capeleanu	50
Cleopatra Fărtățescu	50
Beatrice Jitaru	50
Petrița C-tinescu	20
Elisa Isfan	10
Lavinia Georgescu	8
Bucurina Cârstea	22
Elena Constantin	10
Ecaterina Dumitriu	10
Paula Nicolae	10
Zenovia Matrună	8
D-ra Lăzărescu	20
Maria Moraru	10
Maria Bârsan	50
Eliza Nicolescu-Nucă	50
Elena Stanca	20
Firica C-tinescu	10
Nicolae C-tinescu	20
Maria Albu	10
Maria Sârbu	5
Ilie Roșca	40
Ecaterina Petrescu	100
Iulia Gherghinescu	10
Minodora Brozbă	5
Gh. Popescu	5
Filofteia Sima	10
Sora Predovici	5
Nic. Mănăilescu	10
Ioan Micu	10
D-ra Stoicescu	10
Gh. Ceaușu	10
Serafina N.	10
Elisabeta Negură	10
D. Gherghinescu	10
Gheorghița Popescu	10
Elena D. Ionescu	10
Constantin Ghergus	5
Elena Novac	10
Magdalena Tupița	10
D-ra Zavricescu	10
Maria Pascalopol	100
Alex. Lumineanu	5

Total, Lei 246.995

*

Stimate d-le director,

In afară de cei 200 lei trimiși personal și de 1000 lei trimiși din partea Protoieriei de Vâlcea, prin păr. protoereu Sacerdoțeanu, vă mai trimisei astăzi, cu poșta, suma de lei 1098, strânși dela enoriașii bisericii mele și menționați în tabloul anexat.

Dumnezeu să vă ajute ca să izbândiți în strădania ce puneți pentru apărarea sfintelor Altare și pentru trezirea conștiinței naționale a neamului nostru, atât de amenințată de aceiași vrăjmași ai lui Hristos.

Cu stimă,

Pr. I. Dărvărescu
Protoiereu, R.-Vâlcii

3 Oct. 1937.

DE LA O ZI LA ALTA

TEATRU

TEATRUL NAȚIONAL: Institutorii și Serenada din trecut.
REGINA MARIA: „Kean".
COMOEDIA: Conu Leonida față cu reacțiunea și O noapte furtunoasă.
ALHAMBRA: „Expoziția internațională Alhambra".
TEMPO: „Nepoata... d-lui ministru".
MODERN: „Noaptea de 13...".
STUDIO: George și Margaret.

CINEMA

ARO: S'a născut o stea și completare.
VOX: Taina ocnașului.
CAPITOL : Ogorul, jurnal și completare.
FEMINA: Romanul unui trișor, jurnal și completare.
TRIANON : Drumul spre glorie și jurnal.
A.R.P.A.: Frații Karamasoff cu Ana Sten. Pe scenă corul de cazaci „Guslear".
FORUM: Havaiana cu Bing Crosby, jurnal și complectare.
ROXY: Ogorul, jurnal și completare
OMNIA: Buffalo Bill și revistă.
CITY: Reputația d-rei Alemburi și Clasa VIII-a.
ELYSÉE : Drumul spre glorie și jurnal.
MARCONI : Doamna Bovary, Joc periculos și jurnal.
MODEL : Revolta de pe Bounty, Banda veselă și jurnal.
COTROCENI: Nich gentleman detectiv, jurnal și Silly Simphonyes.
FRANKLIN: Regina junglei și jurnal.
TRIUMF (Grivița 335): Moartea se răzbună, jurnal și complectare colorată.
DARLY: Cânt numai pentru tine și Schanghai sub gloanțe.
DICHIU: Mesagiul secret, jurnal și completare.
PACHE: Nu vă încredeți în bărbați cu Joan Crawford și Clark Gable, jurnal și complectare.
ORFEU : Codul secret și Stan și Bran electricieni.
MILANO: Inamicul femeilor, completare și jurnal.
AIDA: Desonorata și Reputația d-rei Alembury.
BARCELONA: Mica prințesă și jurnal Fox.
CENTRAL: Agentul secret, complectare și revistă.
VOLGA-Dorobanți: Panama, jurnal și completare colorată.
ILEANA (sală și grădină, str. Avrig 1): O lacrimă pe un mormânt.
ȘIC: Copii de vânzare și Dragoste în taxi.
DORY: Suflete sbuciumate și Revolta de pe Bounty.
UNIC (Piața Filantropia): Copilul elefanților, jurnal românesc și Michy-Maus.
DIANA: Sub masca diavolului, jurnal și completare.
LILLI: Parada dragostei, jurnal, completare și revistă.
FLORIDA: Vladia Corsacov și Periferie.
CARMEN-SYLVA (Kisseleff): Săraca fetiță bogată și Aventuriera din Monte-Carlo.

RADIO

Sâmbătă 9 Octombrie

13.00. Ora. Culturale. Sport. Cota Dunării.
13.10. Concert de prânz. Muzică distractivă (discuri).
14.10. Radio jurnal. Ora. Mersul vremii. Bursa. Știri interne și externe.
14.25. Muzică variată (discuri).
15.00. Ultimele știri.
19.00. Ora. Mersul vremii.
19.03. Concert de muzică distractivă. Orchestra Cristall, cond. de Villnov: (voce: Mia Braia și Petre Alexandru).
20.15. Universitatea Radio: Marcu Beza.
20.35. Helge Roswaenge cântă (discuri).
RADIO ROMANIA
20.55—21.45. Muzică populară românească (discuri).
RADIO BUCUREȘTI
20.55. D-șoara Viorica Anghel (canto).
RADIO ROMANIA
RADIO BUCUREȘTI
21.15. Poșta Radio.
21.30. Seară de dans. Orchestra de salon Radio, dirij. de Const. Bobescu.
22.30. Sport. Radio jurnal.
22.45. Concert de noapte al orchestrei Petrică Moțoi, transmis de la restaurantul „Mircea".
23.45. Jurnal pentru străinătate în limba franceză și germană.
23.55. Ultimele știri.

Duminică 10 Octombrie

7.30. Deschiderea emisiunii; Gimnastică ritmică; Radio jurnal; Concert de dimineață (discuri); Sfaturi gospodărești și medicale.
8.30. Inchiderea emisiunii.
9.55. Ora religioasă.
I. Clopote; II. Serviciul religios transmis dela Sf. Patriarhie; III. Predică de Pr. M. Bulacu.
13.00. Ora. Culturale. Sport. Cota Dunării.
13.10. Concert de prânz. Orchestra Costică Tandin: (voce: Mia Braia.
14.10. Radio jurnal. Ora. Mersul vremii. Bursa. Știri interne și externe.
14.25. Continuarea concertului.
14.45. Ora veselă: Ion Manu.
ORA SATULUI
15. Cunoștințe folositoare, de C. Măleanu.
15.15. Muzică populară, Taraful Ion Matache.
15.35. Al. Lascarov Moldovanu: De vorbă cu sătenii.
15.55—16.15. Continuarea concertului.
19.00. Ora. Mersul vremii.
19.02. Răspunsuri technice.
19.12. Concertul Fanfarei reg. 4 roșiori rrRegina Maria", cond. de. lt. Juncu.
UNIVERSITATEA RADIO
20.25. Festivalurile dela Salzburg, de Emanoil Ciomac.
20.40. Concertul Corului P. T. T., cond. de G. Niculescu.
21.15. Concert de muzică. Orchestra Radio.
22.30. Sport. Radio jurnal.
22.40. Rezultatele sportive, de Radu Vasilescu.
22.55—24. Muzică distract. (disc.).

CAPITOL ȘI ROXY
OGORUL
Jurnal și complectare

VIAȚA POLITICĂ

Referendum-ul „Poruncii"

Nu mai este o problemă, ci o primejdie

— Chestiunea judaică intră în faza de soluționare. Ce-a fost înainte de război. Dreptatea lui A. C. Cuza. Soluțiuni practice —

— Răspunsul d-lui dr. G. D. Creangă —

Chestionarul pus de ziarul „Porunca Vremii" ca și de ziarele „Curentul" și „Universul", a lămurit pe deplin chestiunea evreiască la noi în țară, prin răspunsurile primite dela atâtea personalități de seamă.

Aceste răspunsuri complectate cu articolele judicioase din „Neamul Românesc" de d. profesor Nicolae Iorga, marele istoric al țărei, ne dovedesc că chestiunea evreiască a intrat în stadiul soluționărei și, că curentul pornit nu va mai putea fi oprit.

NU O PROBLEMA, CI O PRIMEJDIE

De aceia mă voi resemna în a răspunde scurt la întrebările puse.

1. La noi în țară chestiunea evreiască nu constitue o problemă, ci o primejdie;

2. Această primejdie evreiască n'a fost inventată, ci s'a pus ea singură, sau mai bine zis au pus-o înșiși evreii, prin spiritul și acțiunea lor de ACAPARARE a tuturor mijloacelor de existență românească, prin șiretenia și lipsa de scrupule în lupta lor de existență, cari ne-au dat atâtea fraude și corupție, spre a nu aminti decât pe cele mai recente, ca: spirtul negru, falsificări de monedă, frustări de valută, contingentări, etc., și în fine:

Prin săparea temeliei statului în urma acțiunei lor periculoase de a introduce comunismul și la noi în țară. Dovadă numeroasele procese contra siguranței Statului unde nu găsim decât numai evrei sau aproape numai evrei.

Aceste acțiuni subversive a trebuit cu drept cuvânt să pună pe gânduri tot ce e suflet cinstit românesc la noi în țară.

Inainte de răsboi

De altfel și înainte de războiu chestiunea evreiască constituia o primejdie, deși mai lentă.

Mulți au văzut-o, dar puțini au avut curajul să ia taurul de coarne, cum a fost d. profesor A. C. Cuza. Personal, în 1909, în calitate de secretar general al ministerului de industrie, alarmat de majoritatea covârșitoare a evreilor în toate breslele în Moldova, am prevăzut în buget 300.000 lei aur pentru un început de colonizare a oltenilor în Moldova.

Această sumă a fost votată și de Parlament, dar când am voit să pun în aplicare planul, m'am izbit de intervenția Germaniei prin Kiderlen Waechter.

Și ce ironie a soartei. Ca și Germania prin conducătorii ei ne arată cum să procedăm cu evreii, ca să scăpăm de ei prin propriul ei exemplu.

De aceea, pentru a răspunde la întrebările ziarului dvs. la punctul 4, 5, 6 și 7, vă îndrept la toate măsurile pe cari le-a luat Hitler în contra evreilor.

APEL LA UNIREA BUNILOR ROMANI

In fine, pentru rezolvarea chestiunei evreiești este absolut indispensabil, ca nu numai toate grupările naționaliste, dar toți bunii români să-și dea mâna, să se solidarizeze.

Evreii se ceartă între ei, dar când e vorba de un interes comun al lor, se solidarizează cu toții contra noastră, pe când noi Românii am dat dovadă de cea mai crasă lașitate, făcându-ne coadă de topor, și trebue să știe toți că coadele de topor sunt mai periculoase edcât evreii înșiși.

SOLUȚIUNI PRACTICE

De aceea pentru rezolvarea chestiei evreiești, mi-aș permite următoarele sugestiuni.

1) Să se modifice legea și să se interzică pe viitor ca evreii să-și mai poată româniza numele;

2) Toți evreii cari și-au românizat până acum numele, să fie readuși la vechiul lor nume;

3) Tuturor evreilor cari au venit în țară după războiu să li se dea un termen spre a părăsi țara;

4) Pentru toți evreii pământeni să se introducă proporționalitatea propusă de d. dr. Vaida Voevod.

SOLIDARITATEA NOASTRA

Și la sfârșit aș voi să accentuez în interesul reușitei pentru soluționarea chestiunei evreiești, asupra a două condițiuni indispensabile ce trebuesc îndeplinite.

Întâi o perfectă solidaritate între toți Românii, cel puțin pe jumătate cum vedem la evrei. La noi din nenorocire sunt îngrozitor de multe iscăliturі, de cozi de topor cari, repet, sunt mai periculoase decât evreii înșiși.

Toți cari ridică steagul românismului sunt împroșcați cu noroi, iar mulți Români în loc de sprijin, sunt o satisfacție de vădită răutate omenească.

SA TRECEM LA FAPTE

A doua condițiune este, că a venit timpul să se păsească la fapte. Un memoriu cu studiunile chestiei evreiești trebue prezentat guvernului după ce l-au iscălit toate personalitățile de seamă ale țărei, ca și masa cea mare a populației urbane și rurale. Va fi un fel de plebiscit.

Pe urmă până la venirea măsurilor din partea guvernului, inițiativa românească să se organizeze pentru a nu mai cumpăra nimic dela evrei, încurajând pe Români.

Este de notorietate publică, faptul petrecut în Vaslui, când Rabinul a chemat la sine pe evrei și i-a afurisit, dacă vor mai merge în cofetăria unui Român. Cofetarul român a dat faliment, iar cofetarul evreu vecin s'a îmbrevenit.

Pe timpul unei alegeri, locuitorii din Botești vin să-mi ceară sfatul cu cine să voteze, că sunt prea multe partide.

Un țăran Perioc, spune .Noi vo-

D. dr. G. D. CREANGA

tăm cu Cuza. Dar mâine mai cumpărați ceva dela Rifca? întrebai eu. Apoi de, răspunse Perioc. Cumpărăm, că ea n'are nici o vină"

Aceasta e mentalitatea la țară și cu o astfel de mentalitate nu se poate face mare lucru în resolvarea chestiunei evreiești.

Există un mare magazin în București cu peste 600 funcționari și funcționare care trăiește și câștigă grație Românilor.

Ei bine acest magazin nu are un singur funcționar Român.

O NOUA EDUCAȚIE

Paralel însă — ca condiție fundamentală — e necesar ca elementele românești să fie educate în toate direcțiile, spre a ajunge la nivelul de muncă și pricepere al evreilor.

G. D. CREANGA
fost consilier financiar la conferința de Pace dela Paris

695) Unde e răsbunarea neamului

1. O problemă?, nu poate să fie, sau dacă există e așa de simplă, încât cel mai nepriceput creștin o desleagă dintr'o aruncătură de ochi: s'au înmulțit jidanii și cu ei se înmulțesc neajunsurile; crește și înflorește sărăcia în ușa bietului român;

2. Aci se complică problema. Nu mai este vorba de o simplă afirmație, ci de constatări și consecințe dureroase: jidanii în țara noastră au pus mâna pe cea mai teribilă armă — banul — din care făuresc chei misterioase, ce încue și descue cum vor, conștiința scumpilor noștri politicieni.

Là umbra legilor făcute de ei, jidanii storc prin cele mai odioase mijloace, toată bogăția țării, fără milă, fără frică de păcat, sau de răzbunarea acestui neam, care mă mir cum și cât îi mai poate răbda.

La umbra aceloraș legi, urzesc și pun la cale, nestingheriți de nimeni, asasinarea morală și spirituală a acestui neam, otrăvind sufletele curate ale românilor și anarhizându-le cu ajutorul presei și diferitelor curente străine spiritului creștin, ca: adventism, baptism, inochentism, comunism, etc.

Toate aceste acțiuni nefaste ale jidanilor, dovedesc c'au intrat într'un sat fără câini și că în curând tot furând în dreapta și în stânga pe deoparte, iar pe de alta semănând ură și învrăjbire între creștini, vom ajunge robi sub călcâiul lui Israel și vom pieri ca neam în haosul iudeo-bolșevic, ce ni-l pregătesc cu febrilitate;

3. Jidanii, de cum au pătruns în Țara Românească, au și început activitatea lor talmudică.

Deși puțini la început, totuși Constantin Mavrocordat ca domnitor al Moldovei, a observat fărădelegile lor și în Așezământul mixtdat în anul 1742, poruncește ispravnicilor de județe să nu lase ca „băeții și fetele până la 30 ani, să nu fie slugi pela evrei".

Așadar, Constantin Mavrocordat a fost antisemit? Dacă jidanii nu s'ar fi dedat la fapte nepermise de bunele moravuri și învățătura noastră creștină, nu s'ar fi ridicat nimeni împotriva lor.

Credința creștină este foarte tolerantă, însă atâta timp cât nu ridici sabia.

Și această națiе pe care Dumnezeu a blestemat'o că nu și-a ținut legământul pe care l-a făcut cu părinții lor, este veșnic răsvrătită și plină de ură împotriva creștinilor.

Ei, prin faptele și învățăturile lor diabolice, sunt huligani, ci nu noi, sau cu atât mai puțin Constantin Mavrocordat, care cum știm a fost străin de neamul nostru, dar în schimb un bun creștin, cu dragoste pentru țara ale cărui destine i-se încredințase.

Cine-și iubește neamul, nu face antisemitism, ci o supremă datorie al cărei locaș rezidă în instinctul de conservare al indivizilor de aceiaș rasă și origine.

Noi nu facem altceva decât ne iubim prea mult neamul și privim cu încredere în viitor.

4. După mine, așa scăpa repede de jidani, dar e mult mai cuminte să se aplice programul elaborat de patriarhul naționalismului, A. C. Cuza.

5. Filosemitism înseamnă trădare de neam. Adică iubești tocmai pe aceia care sunt nu numai străini de neamul tău, dar sunt dușmanii cei mai înverșunați ai țărei care-i primește și ocrotește cu legile ei pe acești pui de năpârcă.

Prin urmare antisemitismul este cel mai curat naționalism, pe care profesorul A. C. Cuza îl propovăduește de o jumătate de veac.

6. In cadrul intereselor vitale ale unui neam, Constituția nu-i o piedică, ci dimpotrivă pune la dispoziție cea mai deplină libertate, spre a o înmlădia și pune în concordanță cu evoluția și aspirațiile națiunei ce o protejează.

Cât privește tratatele de pace și dreptul internațional, n'au nici în clin, nici în mânecă cu măsurile de ordin intern ce s'ar lua împotriva jidanilor parazіți.

7. Țara Românească n'are nici o

Și ce ironie a soartei. Ca și Germania prin conducătorii ei ne arată cum să procedăm cu evreii, ca să scăpăm de ei prin propriul ei exemplu.

De aceea, pentru a răspunde la întrebările ziarului dvs. la punctul 4, 5, 6 și 7, vă îndrept la toate măsurile pe cari le-a luat Hitler în contra evreilor.

obligație față de acești musafiri nepoftiți; cu pașaport au venit, cu sau fără pașaport să plece.

Unde? De unde au venit, sau unde instinctul lor de corbi răpitori o mirosi vre-un hoit în descompunere. Dar azi e cam greu de găsit așa ceva; pretutindeni jidanii sunt alungați de viforul naționalismului. Până și în pretinsa lor țară — Palestina — sunt măcelăriți și împiedicați de a se instala, de arabi. Nu le mai rămâne decât Uganda, țara destinată de prof. A. C. Cuza, cel mai mare vizionar al problemei jidănești, deoarece aceasta ar însemna pieirea în mod sigur a seminței lui Israel, așa după cum ar pieri un parazit, dacă l-ai arunca jos de pe un corp viu, de unde își sugea nestingherit hrana.

8. In fața primejdiei ,solidaritatea este suprema calitate a unui neam.

Iudaismul fiind o mare primejdie, se impune unirea tuturor Românilor de sânge, în jurul steagului cu svastica, ridicat de apostolul neamului, prof. A. C. Cuza și ținut sus pe barricadă cu dârzenie, fără șovăială, de peste o jumătate de veac.

Deci, prin unirea Românilor, izbânda Românilor: România Românilor.

E. Baltag
Piatra-Teleorman

ALTE ADEZIUNI

Au mai aderat la programul „Poruncii" următorii d-ni și d-ne:

696) dr. C Alexiu, medic c. f. r., Tighina; 697) Soc. „Pietatea Crestină" Iași, I. C. Brătianu 107; 698) George Popescu, dir. școlar, Vijnița; 699) Teodor Nicolescu, pens. Constanța; 700) Petrică Jianu, montator c. f. r. București; 701) Niculae Popa, Sarostin, Târnava-Mică; 702) I. Antonescu, consilier, Loco, Florilor 24; 703) Ion Frantescu, loco, Cornetului 11; 704) Rafail Inachie, loco, Cornetului 11; 705) Radu Dogaru, Constanța; 706) Ioan Drăghici, piața Ferdinand, Botoșani; 707) Ioan Sandrea, Cățavei-Tulcea; 708) Aneta Sandrea, Cățavei-Tulcea; 709) Elena Călinescu, prof. București; 710) M. Rădulescu, funcționară București; 711) colonel Chiriceanu, București; 712) M. Călinescu, pensionară, București; 713) Gh. Chiriceanu, fost institutor, București; 714) Ana Elie Niculescu, București; 715) Vasilichia G Gheorghiu, București; 716) Valeria Nicolaide, București; 717) Aris Nicolaide, București; 718) Elena Jilescu, Ploești; 719) Ilea Zaharescu, Ploești; 720) Florica Tomescu; 721) M. Pieptenaru, București; 722) Aurora Bae, București; 723) Gh. Constantinescu, funcț. București; 724) Al. Stănescu, funcționar, București; 725) Mih. Filipescu, funcționar București; 726) Nicolae Lales, funcționar București; 727) I. Orban, funcționar București; 728) Petre Niculescu, funcționar București; 729) Iulian Zamfirescu, funcționar București; 730) Pia Roman, București; 731) N. Chiroiu, funcționar București; 732) Ioan Tănăsescu, funcționar București; 733) Parolea N. Dumitru, funcționar Valea Cosminului, Cerăuți; 734) Coniac Gheorghe, agr., Valea Cosminului, Cernăuți; 735) Filip Sachelary, av. Șendrești-Putna; 736) Dida Meicu, loco, b-dul Dacia 10; 737) Iorgu Meicu, loco, str. Vasile Lascăr 152; 738) Maria Andreescu, București, str. Const. Negri 19; 739) Nicu Meicu, societar al Teatrului Național Iași; 740) V. Angelescu, profesor Târgoviște; 741) Tantzi Polizu Meicu, str. Aristide Demetriad 1.

*

ROMANI ȘI ROMANCE, răspundeți Referendum-ului ! Cine socotește că n'are nimic de adăugat peste programul înfățișat de „Porunca Vremii", poate răspunde simplu pe o c. p. : „Ader la programul „PORUNCII", **indicând numele, profesiunea și localitatea unde domiciliază.**

*

Intrebările referendum-ului sunt următoarele :

1. Există o problemă, o primejdie jidănească în România ?

2. Cum o vedeți dv.? Cum vi se înfățișează atât în domeniul material cât și în cel spiritual? Cari îi sunt proporțiile și, deopotrivă, urmările nefaste pentru existența noastră națională ?

3. Primejdia jidănească este o invenție antisemită, ori o racilă veche, o problemă istorică, dureroasă, care a frământat, și în trecut, conștiința românească ?

4. Cum credeți că se poate înlătura această primejdie ? Pe cale pașnică, ori prin violență ?

5. Vedeți în antisemitism o doctrină reprobabilă, ori o formă de manifestare a ideii naționale?

6. Se opune Constituția și ne împiedică dreptul internațional și tratatele de pace să rezolvăm primejdia jidănească ?

7. Implică eliminarea primejdiei jidovești obligația pentru noi de a ne preocupa să găsim aiurea, un cămin și o Patrie pentru jidanii emigranți din România ?

8. Insfârșit, impune rezolvarea primejdiei jidovești o acțiune și un program comun grupărilor naționaliste ?

MAMA ROMANCA !

Atâta lucru îți cere țara, ție, care ești stâlpul familiei românești :

Nu cumpăra dela jidan ! Nu-l face stăpânul fiului tău, robul de azi și mai alas de mâine !

Succesul politic al național-creștinilor la Cetatea-Albă

O lămurire a d-lui A. C. Cusin, președintele județean al partidului național-creștin

Din partea d-lui A. C. Cusin primim următoarea scrisoare:

DOMNULE DIRECTOR,

Intrucât prețiosul dv. ziar și-a luat lăudabila sarcină de a restabili totdeauna adevărul asupra faptelor politice de pe frontul naționalist, ori decâte ori ele sunt falsificate de către presa stângii democratice, vă rog a-mi permite să clarific un astfel de fapt consumat cu prilejul luptei electorale la alegerile comunale din jud. Cetatea-Albă, unde d. Iacobescu, șeful național-țărăniștilor, vorbește de succese personale și de înfrângeri național-creștine, când situația e tocmai contrarie.

Astfel ziarul „DREPTATEA" No 2966 de Joi, 7 Octombrie c., profitând de rezultatele ultimelor alegeri comunale din 10 sate, dela Cetatea-Albă, trâmbițează sub titlul : „Infrângerea liberalilor și a gogo-cuziștilor la Cetatea-Albă", „marele succes al partidului național-țărănesc în aceste alegeri". *Se arată în acest articol că la ultimele alegeri, național-țărăniștii au luat 3520 voturi cu 30 mandate, liberalii 1762 voturi cu 12 mandate, iar național-creștinii 1136 voturi cu 7 mandate.*

CARE-I ADEVARUL

Adevărul este că aceste sate reprezintă numai o mică parte din totalul satelor în care s'au făcut alegeri comunale complimentare de la 28 Mai c. și până azi. CU SATELE DE ACUM AU AVUT LOC ASTFEL DE ALEGERI IN 84 DE COMUNE.

Situația nu poate fi judecată parțial, pentrucă într'un singur județ de mărimea Cetății-Albe evident că sânt comune unde un partid politic poate fi mai tare și altele unde el este mai slab. Numai totalul rezultatelor poate da un tablou exact asupra țăriei unuia sau altuia dintre partide. Ori aceste rezultate arată că din 84 de comune, partidul național-creștin a reușit la alegerile locale în 42 de comune, iar partidul național-țărănesc a reușit la aceleași alegeri tot în 42 de comune. Partidul național-creștin a câștigat în total 8967 de voturi cu 92 de mandate, iar partidul național-țărănesc a câștigat în total 11.341 de voturi cu 102 mandate.

DUPA CARE LOGICA ?

Unde e dar înfrângerea noastră? Și cum se vorbește de succesul național-țărăniștilor? Infrângerea noastră ar însemna că partidul național-creștin ar avea azi mai puține voturi și locuri ca la alegerile comunale trecute, iar succesul național-țărăniștilor ar însemna că ei au azi mai multe voturi și locuri ca altă-dată. Ori, în trecut, la Cetatea-Albă, nici d. Cuza, cu partidul său și nici d. Goga, cu partidul său, N'AU CANDIDAT IN ACEST JUDEȚ. Național-țărăniștii, în schimb, au candidat și au avut unanimități, pretutindeni, prin sate, ridicându-se până la 30.000 de voturi, ba chiar și mai mult. Infrângerea credem, deci, că e a național-țărăniștilor cari azi nu se pot ridica de cât la numărul de voturi constatat, iar succesul e al național-creștinilor, cari de la prima luptă electorală, S'AU EGALAT ca forță politică cu cel mai de temut partid de la Cetatea-Albă.

D. A. C. CUSIN

Chiar în satele unde au avut loc ultimele alegeri și în cari partidul național-țărănesc se laudă că ar avea încă o mare popularitate, pot cita cu mine ca Plătărești și Divizia cari contează notoriu ca centre comuniste, unde propaganda noastră a spart acest front și a câștigat la Plătărești un mandat cu 298 de voturi iar la Divizia două mandate cu 74 de voturi. La Tașlâc, alt centru comunist puternic altădată, am înfrânt pe național-țărăniști cari n'au putut lua decât 158 de voturi cu'n mandat, iar noi am avut 221 de voturi cu 2 mandate.

Jidanii și comuniștii însă sunt încă tari la Cetatea Albă. Și-atunci, cât timp aceste elemente vor avea dreptul să dea ton în politica județului, vor exista și național-țărăniștii ca partid. Totusi țipătul „Dreptății" pare mai mult țipăt de disperare, de cât de bucurie. Lupta noastră național-creștină e la Cetatea-Albă în plin mers. Jidanii și comuniștii înregimentați în partidul național-țărănesc local o simt. Cele 14.211 voturi național-creștine dela alegerile județene li-au căzut pe cap ca un duș rece.

Izbânda definitivă a zilei de mâine ni aparține.

A. C. CUSIN
președintele partidului național-creștin din jud. Cetatea-Albă

POLITICE

Audiențe la Suveran

D. general GAMELIN, șeful marelui stat major al armatei franceze, a fost primit în audiență, la Sinaia, de M. S. Regele Carol II, în cursul zilei de ieri.

D. GH. TATARASCU, președintele consiliului de miniștri, a fost primit în audiență de Suveran ieri, la ora 13.

Șeful guvernului a raportat M. S. Regelui asupra tuturor problemelor la ordinea zilei.

Invitații la dejun ai Suveranului

SUVERANUL a avut invitați ieri la dejun pe Prea Fericitul Patriarh Miron, d. Gh. Tătărăscu, d. general Gamelin, d. Victor Antonescu, d. general C. Ilasievici, d. general Paul Teodorescu, d. general Sichitiu și P. S. episcop Partenie.

Parada militară dela 15 Octombrie

DUPĂ serbările dela Alba Iulia, Suveranul și ceilalți oaspeți, se vor înapoia pe câmpul de manevre, unde va avea loc, în ziua de 15 Octombrie, o mare paradă militară.

O precizare a oficiosului guvernului

OFICIOSUL guvernului precizează, că „declarațiile d-lui prim ministru dela Oradea Mare sunt menite să găsească înlăuntru și în afară un răsunet excepțional nu numai prin faptul că lămuresc o politică sănătoasă a României, dar fiindcă fixează cadrul și principiile acțiunei de mâine a țărei noastre față de cele mai importante probleme de actualitate".

Inaugurări în Teleorman

DUMINICA, în prezența d-lui ministru Victor Antonescu, se inaugurează la Alexandria mai multe lucrări edilitare, executate din inițiativa și cu sprijinul titularului departamentului afacerilor străine.

Inspectorul clerului militar

P. S. EPISCOP Partenie Ciopron a fost numit, pe ziua de 1 Octombrie, inspector al clerului militar, cu titlul de episcop de Alba Iulia.

Delatorii evrei

Un senzațional articol al d-lui prof. N. Iorga

Sub titlul acesta, în „Neamul Românesc" de ieri d. profesor Nicolae Iorga publică următorul articol cu privire la ziarele jidovești „Adevărul" și „Lupta" :

„O foaie germană, aceia a „comunității" peste granițe a neamului său, a săvârșit dăunăzi grosolănia, care trebuie pedepsită, de a reproduce o caricatură supt care se scria că nu se pot închide hoții din România pentru că n'avem destule temnițe pentru dânșii.

„Caricatura era luată din ziarul evreiesc „Lupta", precum putea să fie luată din ziarul evreiesc „Adevărul".

D. PROF. N. IORGA

„Zilnic în aceste foi toate miseriile noastre sânt expuse, subliniate, luate în batjocură, pârîte în fața lumii pentru a ne discredita, întinse în fața noastră pentru a ne demoralisa.

„E un întreg sistem, care a fost denunțat odată, dar care trebuie înfierat necontenit. Infierat și pedepsit de societate, dacă prin cenzură pot trece aceste ofense aduse unei societăți care nu presintă fenomene de putreziciune decât ici colo la suprafață.

„Lume săracă, Stat hoț, — aceasta e formula care se înfățișează cu stăruință diabolică de delatorii evrei pe cari-i suferim.

„A-i rechema la morală, e inutil. Dar un exemplu din partea Bibliei, care li revine, li-ar folosi :

„Ce a făcut Iehovah atunci când Ham, văzând pe părintele și hrănitorul său Noe adormit de ostenelile muncii sale, i-a desgolit rușinea și a râs"?

Destrămarea organizației liberale dela Vlașca

Invățătorii liberali aderă la mișcarea tineretului

Giurgiu, 9. — *După ruptura provocată de tineretul liberal în organizația de Vlașca situația politică a d-lui D. Iuca atât în județ cât și în oraș a devenit cât se poate de precară.*

Ca prim rezultat al viguroasei acțiuni de trezire a conștiinței cetățenești pentru purificarea și însănătoșirea moravurilor publice la Vlașca, întreprinsă de tinerii liberali, înregistram zilele trecute gestul consilierilor aleși ai opoziției cari au părăsit Primăria și Camera de comerț.

INVATATORII LIBERALI SE ATASEAZA LA MISCAREA INTREPRINSA DE TINERET

Zilele trecute organizația județeană convocase învățătorimea liberală la o întrunire în comuna CLEJANI, fieful electoral al prefectului de Vlașca, pentru a încerca o ruptură între învățători și d. MUȘETESCU, deputat, reprezentantul lor în parlament și unul din conducătorii acțiunii tineretului.

Cu toată propaganda întreprinsă timp de două săptămâni de o echipă de agenți electorali, condusă de reprezentantul revizoratului școlar, cari au străbătut în lung și lat tot județul în mașinile prefecturii, amenințând pe membrii corpului didactic cu mutările și ștergerea depe tablourile de detașări a celor îndreptățiți, totuși din cei 300 de învățători cari activează în partidul liberal, n'au luat parte la întrunire nici douăzeci.

Prin atitudinea lor, învățătorii, nervul inteligent și adevăratii factori de cultură și conducătorii vieții politice în comunele lor, au arătat d-lui D. Iuca și de data aceasta că nu înțeleg să acopere cu prestigiul lor incapacitatea și bunul plac întronat în județul nostru de o conducere nefastă.

TINERETUL LIBERAL PRIMEȘTE NOUI ADEZIUNI

Mișcarea întreprinsă de tineret este privită cu mult interes și încredere de toată opinia publică.

Printre noui aderenți ai mișcării în afară de cei 300 de învățători liberali se numără și d-nii Al. Mateescu mare proprietar, fost deputat, persoană respectată și cunoscută în tot județul, Marin Gologan și Vernescu, doi tineri talentați avocați din Giurgiu și alții.

Spiritul armatei în democrație și în statele totalitare

(Urmare din pag. I-a)

Armata este expresia statului, iar statul este expresia națiunei. Desăvârșita legătură care există între națiune, stat și armată, permite crearea unei forțe unice, omogene care realizează forma națiunei armate. Și în această privință armatele Italiei și Germaniei, constituesc exemple edificatoare.

In aceste state, armata este una și aceiași cu națiunea. Din anii școlarității fiecare german sau italian, devine ostaș al țării primind educația potrivită vârstei lui. Numai astfel Italia a putut da acel superb și unic semnal de mobilizare, — în Octombrie 1935, la începutul războiului italo-abisinian, — de a chema sub arme, în mod demonstrativ, 22 milioane de italieni din cele 45 de milioane câte numără.

Dar în afară de această impresionantă forță pe care o are armata în statul totalitar, mai este și problema apărării ei de spiritul politicianist. O armată în statul totalitar este ferită de anarhizare, de politicianizare, de democratizare, pentrucă însăși atmosfera politică a statului totalitar este militaristă.

Și în această privință sunt elocvente mișcările fasciste sau trupele de asalt ale național-socialiștilor. Partidele naționaliste totalitare, fiind unice și reprezentând națiunea, sunt organizate militărește. Intre armata partidului și armata propriu zisă, nu este nici o deosebire. Pentrucă și una și alta urmăresc aceleași țeluri: slava și apărarea patriei.

Inrudirea între spiritul militar al armatei și spiritul militar al partidelor naționaliste este foarte apropiată. Partidele naționaliste nu cultivă electoralul, demagogia democrației cu toate turpitudinele ei; aceste partide sunt expresia voinței populare care se contopește în cadrele armatei propriu zise. Dar aceasta nu înseamnă politicianizarea armatei pentrucă, după cum am spus, și mișcările partidelor și armata, urmăresc același scop care are alt conținut decât cel democratic întrucât privește numai întărirea și apărarea statului naționalist.

Vreți un exemplu? Iată-l: cu cât armata noastră se militarizează prin introducerea în cadrele ei a tuturor organizațiilor tinerești, de cercetași, străjeri, etc., cu atât puterea armatei noastre, crește. Cu cât această spurire a potențialului calitativ și cantitativ al armatei este mai mare cu atât puterea ei este mai mare.

Idealul armatei noastre trebue să fie idealul unei națiuni armate.

Ștefan Ionescu

ECONOMIE-ŞI-MUNCĂ NAŢIONALĂ

Zahărul se va scumpi
cu 2 lei la kgr.

Şedinţa consiliului superior al cartelurilor

Consiliul superior al cartelurilor, întrunit aseară la ministerul industriei şi comerţului, a desbătut din nou problema preţului zahărului şi al sfeclei de zahăr.

S'a hotărît definitiv urcarea preţului sfeclei de zahăr dela 5.200 lei vagonul la 7.700 lei.

In consecinţă, consiliul găseşte, că este cazul să se majoreze şi preţul zahărului cu circa 2 lei la kilogram.

Avizul consiliului superior al cartelurilor va fi supus d-lui Valeriu Pop, ministrul industriei şi co[illegible]lui, care va aprecia, dacă [illegible]e admisibilă această scumpire a zahărului.

Deasemeni, eri, consiliul superior al cartelurilor a examinat o întâmpinare a fabricilor de ciment, prin care se protestează în contra reducerii preţului la acest produs al fabricilor cartelate, ce s'a hotărît printr'o decizie a ministerului.

Discuţiile au rămas în continuare pentru şedinţa, ce va avea loc Vinerea viitoare.

Plantele şi fructele importate
vor trebui să fie însoţite de certificate de sănătate

In urma adresei serviciului pentru protecţia plantelor din ministerul agriculturii şi domeniilor, ministerul de finanţe a făcut cunoscut printr'o circulară tuturor vămilor din ţară că orice plante, părţi de plante, seminţe, fructe sub orice formă, cari sunt destinate înmulţirii, nu pot fi introduse în ţară dacă nu sunt însoţite şi de un certificat de sănătate şi de origină, garantând că nu sunt infestate sau infectate şi că nu conţin paraziţi dăunători agriculturii, horticulturii şi viticulturii.

Deasemeni la intrarea în ţară, mărfurile enumerate mai sus, vor fi supuse şi restricţiunilor unui riguros control efectuat de delegaţii autorizaţi ai ministerului agriculturii şi domeniilor, făcut în acelaş scop de prevenire a introducerei în ţară de boli periculoase culturii agricole.

Controlul fabricaţiei şi comerţului de maşini agricole
O decizie a ministerului de agricultură

Ministerul de agricultură a dat următoarea decizie :

ART. I. — *Fabricile şi casele de comerţ cari construiesc maşini sau unelte agricole, şi fac comerţ cu aceste mărfuri, din ţară sau străinătate, sunt obligate să ceară autorizaţia ministerului agriculturii şi domeniilor în acest scop. După data de 22 Martie 1938, fabricile şi casele de comerţ de maşini şi unelte agricole cari nu vor fi obţinut această autorizare, îşi vor înceta activitatea.*

Pentru obţinerea autorizaţiei, fabricile şi casele de comerţ respective vor înainta la ministerul agriculturii şi domeniilor o cerere timbrată însoţită de următoarele acte:

a) dovada că firma respectivă este înscrisă conform legii;

b) actul de cetăţenie şi naţionalitate;

c) o dovadă de când se exercită fabricaţiunea sau comerţul de maşini, dacă fabricile şi casele au exercitat şi până acum această îndeletnicire;

d) dacă firma este o asociaţie, atunci se va arăta un rezumat al actului de constituire cu indicarea Monitorului Oficial unde a fost publicat şi persoanele cari compun consiliul de administraţie şi organul de direcţie şi domiciliul fiecăruia.

In cerere se va arăta localul (strada şi numărul) unde se exercită fabricaţiunea sau comerţul; dacă acesta se face în mai multe locaturi, atunci se vor arăta toate acestea întrucât pentru fiecare local trebuieşte o autorizaţie. De asemenea în cerere se va stipula, în mod precis, de către fabrica sau firma respectivă că a luat cunoştinţă de dispoziţiunile prevăzute de legea de mai sus amintită cu privire la fabricarea sau comerţul de maşini sau unelte agricole şi că se va conforma întocmai.

ART. II. — *Direcţiunea Agriculturii este însărcinată cu aducerea la îndeplinire a prezentei deciziuni.*

Dată în cabinetul nostru astăzi...

p. Ministrul agriculturii şi domeniilor
ad-interim (ss) *C. Sesceoreanu.*

Cine poartă vina?

Supuşii streini îşi bat joc de legile ţării...
cu concursul autorităţilor de resort

Povestea unui român american şi a câtorva duzini de supuşi bulgari

Ca urmare a vehementei noastre campanii de presă pe chestiunea miilor de supuşi străini intraţi în ţară pe căi ilegale şi cari au beneficiat de prelungiri îndelungate graţie autorizaţiunilor (false) tip Wexler & Comp., forurile superioare competente au luat în ultimul timp unele măsuri binemeritate.

Aşa bunăoară, ministerul muncii şi asigurările sociale ar fi anulat (se susţine) circa 3000 de autorizaţiuni de prelungirea şederii în ţară a supuşilor străini, intenţionând astfel a contracara efectele dezastruoase pentru munca naţională a operaţiunilor efectuate — timp de mai bine de doi ani — de banda Wexler & Comp., la ministerul muncii.

Pe de altă parte, şi direcţiunea generală a poliţiilor ar fi luat unele măsuri în vederea unei cât mai severe trieri a supuşilor străini aflători în ţară, urmând ca acei cari vor fi dovediţi că au obţinut prelungiri, fără a avea dreptul, sau pe căi ilegale, să fie de îndată trimişi peste graniţe.

In ciuda tuturor acestor măsuri, se găsesc în Capitală mii de supuşi străini cari au intrat în ţară fără drept şi cari cu toate acestea sunt toleraţi.

Să dăm exemple? Nume proprii? Iată câteva pe cari şi d. ministru de interne ar fi bine să le cunoască.

In piaţa Obor exercită comerţul de zarzavat supuşii bulgari **Moncef, Gaidarof, Petru Petrof, Boris Petrof** şi alţi 50—60 bulgari cari ar fi intrat în ţară fără autorizaţie în regulă şi cari cu toate acestea îşi văd de treburi nesupăraţi de nimeni.

Cine are interesul să tolereze pe aceşti supuşi străini? Cine o face?

In piaţa Regina Maria (Rond), îşi exercită comerţul de zarzavat următorii supuşi bulgari: Petru Hristof, Boris Bosef, Sava Savof, Parusi Paraschef, Penciu Gaidarof, Mihai Ivanof, Ivan Ivanof, Petre Sirmof Draganof, Ştefan Gentchef, Donciu Mihof şi alţi 50—60 bulgari cari au intrat în ţară fără autorizaţie în regulă şi sunt toleraţi. De cine şi dece?

Iată două întrebări, cari merită o întrebare şi un răspuns.

Două cazuri, două măsuri

Pentru ca cititorii noştri să vadă felul cum înţeleg să se comporte organele administrative faţă de supuşii streini intraţi în ţară, vom pune în faţa cazului expus mai jos (din care reiese toleranţa condamnabilă a unor organe de control) cazul recent povestit de un român american.

Un român american, născut în România, dar devenit cetăţean al republicei federale americane (unde şi-a făcut o situaţie strălucită) a venit zilele acestea în ţară ca să-şi vadă părinţii şi rudele.

Ca orice supus strein a trebuit să-şi scoată autorizaţiune de şedere în ţară.

La expirarea termenului de o lună (atât era valabilă autorizaţiunea) a fost invitat de organele poliţieneşti locale să părăsească ţara, altfel riscă să sufere rigorile legii.

In faţa intransigenţii reprezentanţilor legii, bietul român american a trebuit să se despartă de ai săi şi de ţara unde a văzut lumina soarelui.

DE UNDE VINE RAUL

Puneţi cele două cazuri faţă în faţă şi judecaţi fără patimă, cu seninătate.

Câtă intransigenţă (deplasată) pentru românul american venit de peste mări şi ţări să-şi vadă părinţii şi câtă toleranţă faţă de sutele de supuşi bulgari din pieţele Obor şi Regina Maria, cari nu au măcar scuza că au actele în regulă.

Cititorii noştri încep să întrezărească unde stă racila şi încep să înţeleagă dece, în foarte multe cazuri, unele măsuri şi intenţiuni bune ale guvernului când sunt puse în aplicare nu dau roade, sa dau rezultate tocmai contrare celor scontate de guvern.

Răul cel mare stă, deci, în abuzurile şi corupţia aparatului nostru executiv.

Guvernanţii să deschidă, de aceia, ochii mari, altfel răul poate infecta întreg organismul naţiunei.

I. Muche

Concentrarea premilitarilor universitari
Dispoziţiunile ministerului muncii

a) Tinerii premilitari universitari — şcolari cari nu au executat concentrarea pentru munca de folos obştesc, în timpul vacanţelor şcolare 10 Iulie-10 Septembrie 1937, din diferite motive, *nu vor mai fi concentraţi odată cu tinerii premilitari din categoria II-a, pentru a nu fi stingheriţi dela examene şi cursuri cari au început dela 10 Septembrie corent.*

Acei cari nu au executat concentrarea din cauză că deşi li s'a trimis ordin de chemare, nu le-au primit, nedând adresa lor exactă, sau nu s'au prezentat, deşi au primit ordinul de chemare, *vor suferi rigorile legii.*

b) Acelora cari nu au făcut concentrarea, fiind amânaţi medical, fie din interese familiare şi aceştia din urmă numai cu aprobarea specială dată de Inspectoratul general al M. F. O. sau Inspectoratul P. P., li se va trece în livrete pentru anul acesta: „Amânat de concentrare pentru munca de folos obştesc în anul 1937, (de către comisia medicală conform procesului verbal No... din... al Inspectoratului P. P.) sau (conform aprobării cu ordinul No... al Inspectoratului Preg. Premil.").

II. Tinerii premilitari categoria II-a (cari nu sunt şcolari şi nici studenţi) aparţinând municipiilor şi oraşelor şi cari urmează a fi concentraţi în toamna aceasta, conform art. 30 al. 2 din Legea M. F. O. *nu vor mai fi concentraţi pentru ca să nu se stingherească, prin lipsa lor, întreprinderile comerciale, industriale şi agricole,* fiind dispensaţi de această concentrare de ministerul muncii, inspectoratul general al muncii de folos obştesc.

III. Sub inspectoratele P. P. Municipale şi Judeţene cari au lucrări imperios necesare cerute de primăriile respective, vor putea concentra tinerii premilitari din categoria dela punctul II, dar *numai pe acei cari nu au nici o ocupaţiune,* şi numai dacă au fonduri disponibile în limita alocaţiilor fixate în ordinul circular No. 17600 din 1937, al M. A. N. Inspectoratul Pregătirii Premilitare.

Pentru încurajarea industriei
textile, române-creştine

Problema naţionalizării muncii s'a dovedit din punct de vedere statistic că prezintă un interes deosebit pentru ramura textilă, în care — în urma protecţiunei vamale — jidanii şi străinii paşaportari au realizat beneficii extraordinar de disproporţionate în comparaţie cu salariile de mizerie: 4—7 lei pe oră, acordate elementului autohton.

Există în ţară peste 300 întreprinderi textile. Ei bine, personalul specialist şi de conducere este aproape exclusiv străin. Iar somaţiile ministerului de Industrie şi Comerţ, care au onorat aceste întreprinderi şi fabrici pentru remedierea plăgii judeo-străinismului, au rămas întotdeauna fără efect practic.

Cu aprobarea ministerului Educaţiei Naţionale, însă, a luat fiinţă şi funcţionează şcoala superioară de textile din Bucureşti, în localul Şcoalei politechnice, ai cărei profesori naţionalişti au oferit, pe deasupra, atelierele cu maşini textile, laboratoare de experimentări, amfiteatre şi material didactic. Până astăzi s'a format, astfel, o frumoasă pepinieră de elemente autohtone, specializate în ramura textilă, capabile să înlocuiască pe jidanii şi străinii paşaportari în posturile de maeştri textili şi conducători de secţii în fabrici.

Peste 20 de profesori, doctori, ingineri şi asistenţi ingineri, sesizând avantagiile naţionale ale acestei probleme, s'au oferit spontan să-şi dea contribuţia spirituală pentru realizarea şi propăşirea acestei nobile iniţiative didactice.

Industriaşii români creştini şi-au dat seama de utilitatea naţională a acestei şcoli, deoarece au acordat un oarecare sprijin material învăţământului textil, căutând să organizeze şcoala prin direcţia respectivă din ministerul Industriei şi Comerţului. Ar rămâne ca, în viitor, acest sprijin să fie ceva mai efectiv, pentru ca şcoala să-şi poată împlini menirea. Afară numai dacă ministerul Educaţiei Naţionale nu va persista într'o atitudine de pasivitate pe care o manifestă faţă de problema construirii unui local propriu, fiindcă în sălile de curs dela Şcoala politechnică nu încap mai mult de 300 elevi ai şcoalei textile, astfel încât ar urma ca, la concursul dela 1 Noembrie pentru admiterea în anul I, să se procedă la restrângerea numărului de candidaţi creştini admişi.

Ţara şi „Porunca Vremii"

Continuăm a publica numele bunilor români, cari au răspuns apelului nostru pentru 10.000 de abonamente şi cărora le mulţumim călduros.

Sold preced. lei	**3.348.646**
Dr. I. Mărculescu, prof. Loco	100
I. F. Petrescu, ing., Covurlui	400
Mitrică Constantin, doctor, Slatina-Olt,	400
Org. Part. Naţ.-Creştin Jaloveni, Lăpuşna,	50
Sorin Enăchescu, av., Buzău	300
Vasiliu Maxa, preot, Alba	150
Marian Iliescu, Ialomiţa,	100
Ardelea Gh., Loco	200
Trifan Cocoru, preot T. Torontal	150
Paraschiva Gavril Şuiu, Mureş	150
I. Oprea, Prahova	300
Maria C. Măcrineanu, Argeş	50
P. S. S. Episcop Grigore al Argeşului, Argeş	800
Marin Ştefănescu, Olt,	150
Enache Nedelcu, Prahova,	225
Ioan Ştefănică, Prahova	225
V. Ştefăniţă, Maramureş,	50
Păcurariu Const., căpitan Dolj	100
P. S. S. Andrei V. Pavel, protoereu, Orhei,	200
Caşina Română, Severin,	200
Săvescu Petre, serg. instructor Cahul	150
Moisei Luca, învăţător, Orhei	50
Const. V. Predescu, preot, Romanaţi	150
Petre Păduraru, Iaşi	100
Dr. Teodorina Danielescu, Prahova,	600
Romul Perianu, şef contabil Sibiu,	800
Sighete Petru, funcţ., Arad	150
Ioan Ursu, dir. şcolar, Caraş	150
Lupu Ştefan, Baia	300
Ion Manughevici, agricultor Bacău	150
Sp. Blănaru, învăţător, Bacău	200
Mârza Sebastian, preot, Bălţi,	100
Paraschiv Ştefan, Tecuci,	300
Costache Pintilie, învăţător Cluc,	150
D. G. Glodeanu, Prahova,	150
Traian Netta, doctor, Loco	800
Ana N. Bărbulescu, Buzău	90
Maior Anastasiu, Loco	400
V. Ignătescu, Loco	300
L. K., Loco,	1.000
D. K., Loco	1.000
D. S., Loco	1.000
Brătescu Eugen, inginer, Loco	400
Cristescu N. D., Loco,	400
Ivănescu Ilie, Loco,	400
Gh. Simion, Loco	800
Inspector Ion Bârsănescu, Cetatea Albă	400
Total g-ral, lei	**3.363.436**

Sămânţa de lucernă
va lipsi depe piaţă

Din datele sosite la ministerul agriculturii şi domeniilor rezultă că în acest an sămânţa de lucernă se găseşte în foarte puţină cantitate.

Astfel, e de prevăzut că la primăvară sămânţa de lucernă va fi foarte scumpă şi nu este exclus să lipsească chiar depe piaţă.

Camerele de agricultură au fost înştiinţate să se aprovizioneze încă de pe acum cu cantităţile de care au nevoie, pentru a evita greutăţile de cumpărare ce eventual se vor ivi la primăvară.

Impunerea fiscală a firmelor străine

In vederea aplicării convenţiei cu Germania pentru evitarea dublei impuneri, pe anii 1935-1936 şi 1936-1937, ministerul finanţelor a comunicat administraţiilor financiare de constatare să verifice situaţia tuturor firmelor străine pe exerciţiul 1935-1936 şi 1936-1937 şi să înainteze ministerului de finanţe procesul-verbal de constatarea situaţiei cu propunerile de impozabilitate sau neimpozabilitate, astfel cum se specifică în detaliu la art. 17 din convenţie, pentru ca ministerul să poată dispune pentru fiecare caz în parte.

Având în vedere, că lucrările instanţelor de apel sunt aproape terminate în întreaga ţară, ministerul finanţelor a dispus ca situaţiile arătate mai sus, să fie înaintate cel mai târziu la 15 Noembrie.

Se menţin în continuare măsurile de suspendare a executării pentru firmele germane, ce intră în dispoziţiunile de mai sus şi numai pentru exerciţiile 1935-1936 şi 1936-37, până ce ministerul finanţelor se va pronunţa asupra impunerilor pe acei ani.

Dela trenuleţul Crasna-Huşi
la legătura directă Huşi-Bucureşti

Distanţa Iaşi-Chişinău, redusă cu 100 km.

In cuvântarea pe care d. ing. Ion Macovei, directorul general al căilor ferate, a ţinut-o la inaugurarea liniei normalizate Crasna-Huşi, a amintit, ca o curiozitate istorică, felul cum descria, în camera deputaţilor din 1882, ministrul lucrărilor publice, de atunci, Dabija sistemul unei căi ferate înguste.

TRENUL, VITELE ŞI OAMENII

„Se face pe marginea şoselei, dacă şoseaua este destul de largă spre a servi de terasament.

„Dacă nu este o lărgime suficientă, se mai adaugă un terasament la şosea.

„Calea ferată merge alături fără nici o apărare.

„Vitele şi oamenii merg iarăşi alături şi accidentele nu se întâmplă, căci merg foarte încet şi la fiecare răspântie când trece o femee care duce ouă sau pui, îi face cu mâna şi se opreşte ca un omnibus".

Descrierea ministrului Dabija nu era o glumă după cum nu era glumă nici avizul academiei regale engleze de medicină care arăta, acum o sută de ani, că viteza trenului lui Stephenson, de... 25 km. pe oră era atât de mare încât putea produce turburări mintale la oameni şi pierderea laptelui la vacile ce-ar fi păscut pe câmp la trecerea locomotivei!

Şi mai reamintea d. ing. Macovei, povestea acelui cantonier de pe linia îngustă Crasna-Huşi, de pe vremuri — aceste vremuri erau însă... săptămâna trecută — care plecase pe jos din Huşi odată cu trenul şi care ajungea tocmai la timp ca să închidă bariera la trecerea la nivel alergând pe lângă vagoane!

UN PROECT GIGANTIC DELA 1882

Când în 1882, guvernul lui Ion Brătianu a propus Corpurilor Legiuitoare un proect pentru construirea a 17 linii de cale ferată, în diferite puncte ale ţării, în lungime totală de 605 km. evaluate la cifra enormă pe atunci de 47 milioane lei, proectul a fost calificat drept gigantic.

Linia Docolina azi Crasna-Huşi-Prut trebuia construită ca linie îngustă pentru... economie.

Şi mai spunea d. director general al căilor ferate că, Petre Carp, cu prilejul discuţiilor în Parlament, pentru convingerea deputaţilor, argumenta că chiar liniile ferate normale urmau să se construiască cât mai economic cu şine de greutate mică.

Unul dintre fruntaşii Parlamentului afirma cu convingere că cel mai bun sistem de cale ferată era cel de cale îngustă întrucât România era, pe atunci, lungă şi îngustă şi o linie principală care-o traversează pe toată lungimea era... suficientă.

„Este chiar de mirare că din giganticul proect dela 1882 numai biata linie dela Docolina la Huşi s'a născut... strâmtă".

MAINE, DISTANŢA IAŞI-CHIŞINAU REDUSA CU 120 KM.

Fără îndoială că, fricoşii parlamentari dela 1882, văzând linia Crasna-Huşi normalizată, ar rămâne înmărmuriţi.

In doi ani linia s'a normalizat complet proectându-se şi prelungirea ei peste Prut pentru a face, la Bucureşti, legătura cu linia Iaşi-Chişinău, ceeace ar scurta distanţa Bucureşti-Chişinău cu aproape 100 km., fără să mai vorbim de însemnătatea acestei legături din punct de vedere al apărării naţionale.

Iar d. ing. Ion Macovei îşi încheie astfel cuvântarea sa:

CIVILIZAŢIA VINE, POEZIA FUGE!

„Dar oricât nouile instrumente şi mijloace de progres aduc folos cetăţenilor sunt totuşi unii, cei mai bătrâni, deprinşi cu lucrurile vechi cari nu se pot despărţi de acestea fără oarecare melancolie. Unii vor regreta, poate, câte odată, vechile vagoane şi „samovarele" care le purtau de la Huşi la Crasna şi înapoi, nu atât poate pentru ele însile cât pentru vremurile când se foloseau de ele.

In schimb vor avea mijloace moderne de transport, locomotive moderne şi vagoane lungi care vor circula direct spre Capitala Ţării cu o iuţeală sporită.

Şi printr'un salt extraordinar vor trece de la anticile vagonete şi locomotive cari mergeau în tempo de căruţă la cele mai moderne vechicule feroviare, automotoarele uşoare şi rapide".

Directorul general al căilor ferate are dreptate dela „Trenuleţul pentru păpuşi Crasna-Huşi" ţul pentru păpuşi Crasna-Huşi Bucureşti".

D. Dbr.

Un gest frumos al d-lui ministru V. P. Sassu

D. V. P. SASSU, ministrul justiţiei şi ad-interim la agricultură şi domenii, a aprobat săteanului G. M. Avrintescu din com. Olăneşti, jud. Vâlcea, suma necesară pentru a-şi construi din metal aparatul inventat de acesta, aparat pentru înregistrat, controlat şi vămuire a boabelor ce intră la măciniş.

Dat fiind că săteanul G. M. Avrintescu a bătut la multe uşi pentru a i se da concursul să-şi perfecţioneze invenţia şi cum aproape nimeni nu l-a ascultat, gestul d-lui ministru V. P. Sassu este demn de subliniat.

Diverse

D. VALERIU POP, ministrul industriei şi comerţului, a lucrat eri cu d. Polyssu, directorul reglementării comerţului exterior, la fixarea cotelor de import pe trimestrul IV.

*

D. ministru MIRCEA CANCICOV lipseşte din Bucureşti până Marţi 12 Octombrie 1937.

*

D, P. ALEXANDRESCU ROMAN, secretarul general al ministerului muncii şi asigurărilor sociale, a prezidat, aseară, şedinţa consiliului de administraţie a Casei centrale a asigurărilor sociale.

*

IN URMA inspecţiilor făcute de către d. C. SESCEOREANU, consilier technic al ministerului agriculturii şi domeniilor, directorul serviciului agricol Argeş a fost pedepsit cu pierderea salariului pe 5 zile, pentru neexecutare de ordine şi ipsă de activitate agricolă.

*

DIRECŢIA vămilor a comunicat următoarea modificare a cursului francului francez şi a drahmei: 1 fr. fr.=lei 4.49 (curs de cumpărare 38% primă), 1 fr. fr.= lei 4,69 (curs de vânzare 30% primă), 1 drahmă negociabilă=lei 1,16 (curs de cumpărare), 1 drahmă negociabilă=lei 1,18 (curs de vânzare).

*

MINISTERUL finanţelor a întocmit un regulament pentru fixarea normelor de apreciere la importul mostrelor cu valoare şi fără valoare, spre a se determina, după cum e cazul, unele consemnări de taxe vamale, restituibile în caz de reexport.

PHILIPS deschide sezonul de RADIO 1938

CU MODELUL Matador 1938

PHILIPS cea mai mare fabrică de radio din lume prezintă ultimile perfecţionări pe tărâm radiofonic.

Modelele din seria simfonică 1938 vor fi o revelaţie pentru amatorii de radio.

PHILETTE
SERENATA
CANTATA
SIMFONIA
CU BATERIE:
BARCAROLA BALADA

CÂTEVA DETALII TEHNICE ALE APARATULUI MATADOR 1938:

Super heterodină cu 4+1 lămpi, cu octodă şi duodiodă-triodă;

Vorbitor permanent dinamic;

Recepţie bună pe toate gamele de unde;

Sensibilitate şi claritate excepţional de bune;

Diafragmă pentru tonul înalt.

PHILIPS Radio

Seria Simfonică 1938

ECHIPATE CU RENUMITELE LĂMPI PHILIPS MINIWATT

Pe urmele fudei

Jidovimea buzoiană încearcă asasinarea morală a funcționarilor fiscali

O sinucidere cu tâlc.—Trei scrisori. — Prima capcană

BUZAU, 8. — Un caz de nemaipomenită mârșăvenie jidovească, transformat în complot contra conștiinței funcționarilor fiscali din județul Buzău, a venit să turbure întreaga opinie publică creștină și românească a orașului nostru.

Nu au trecut decât trei săptămâni de când comerciantul **Adolf Katz**, din strada Târgului, s'a spânzurat pentru chestiunile lui absolut personale și a fost destul timp ca întreaga colectivitate a Buzăului să unelteaască acuzații contra funcționarilor Administrației financiare în frunte cu administratorul de constatare Eustațiu Lucopol.

Și era firesc ca șleahta galițiană să procedeze la asasinarea morală a acestor slujitori ai statului deoarece ea nu mai putea în ultimul timp să-și facă mendrele, plătind impozitele și taxele fiscale după bunăvoia lor, și să se sustragă obligațiunilor de stat.

Dupăce seria incendiilor epuizase primul capitol al înșelătoriei, evaziunea fiscală venea în rândul al doilea, dăunând de data aceasta însuși patrimoniul nostru național.

Sinuciderea comerciantului Adolf Katz a fost menită să arate nu numai fățărnicia jidovească acordată cu aspecte false de sensibilitate — ci a deschis copertele celei mai grave mârșăvii ce s'a putut vedea până astăzi în lumea buzoiană, cu scopul bine definit de a compromite nu numai un șir de oameni, dar chiar instituția de interes primordial a statului nostru.

Noi, aceștia, cari cunoaștem în amănunțime toate substraturile cari au condus la arestarea administratorului financiar de constatare Eustațiu Lucopol, nu ne vom opri o clipă din drumul pe care l-am apucat de a face completă lumină în formidabilul scandal ce a izbucnit în jurul mormântului proaspăt al jidanului Adolf Katz.

O SINUCIDERE CU TALC

In ziua de 17 Septembrie a. c. opinia publică a orașului Buzău a fost înștiințată că în momentul în care agenții fiscului inventariau un stoc de mărfuri asupra căruia fuscse aplicat un sechestru asigurător -- comerciantul de stofe ADOLF KATZ în vârstă de 51 ani proprietarul unui magazin situat în strada Târgului, s'a sinucis prin strangulare.

Mai înainte de a-și curma firul vieții, el s'a dus în birou unde a avut o convorbire telefonică cu Bucureștii, după care a dispărut în magazia din curte unde a fost găsit spânzurat cu o șfoară puțin mai târziu.

Asupra lui s'au găsit trei scricori: una adresată soției, una reprezentantului casei de asigurări „Agricola" unde cu șase luni înainte se asigurase pentru viață și a treia d-lui prim procuror.

SCRISORILE.. SCRISORILE

Până aci totul se incadrează destul de clar în limitele unei sinucideri obișnuite, nimic nu pare interesant până în momentul când pe primul plan al cercetărilor a apărut conținutul scrisorilor pomenite mai sus și în cari sinucigașul Adolf Katz cu premeditare și cu destul timp înaintea funestului act, avusese grije să înșire „cauzele" cari l'au determinat să-și curme firul vieții — cauze cari până în cele din urmă au fost rezumate într'una singură :

— „M'am sinucis pentrucă nu am mai putut să fac față presiunilor și șperțurilor pe care eram obligat și forțat să le dau agenților fiscali în cap cu administratorul financiar Eustațiu Lucopol", *așa scrie printr'una din scrisori sinucigașul Adolf Katz, lucru pentru care el cerea în numele vieții pe care și-o curmase, pedepsirea acestora.*

In plus el mai arăta că din cauza aceloraș presiuni fusese „pe nedrept" amendat cu 850.000 lei, sumă pentru care îi fusese sechestrată o parte din marfa din prăvălie.

CAPCANA FUNCȚIONARILOR FISCALI

Toate aceste arătări din cele trei scrisori lăsate de Katz, au avut ca primă urmare bănuiala autorităților anchetatoare asupra veracității lor, bănuială care apoi s'a extins sub formă de cercetări minuțioase asupra administratorului financiar Eustațiu Lucopol, perceptorul Ion Voicu, funcționarul Ștefan Drugan și agentul Dumitru Ștefan.

Odată ajunși aci, Kahalul buzoian își ajunsese ținta urmărită. Funcționarii fiscului fuseseră puși sub anchetă. Sosise momentul să se răzbune pe ei și să-i sdrobească.

Și pentru aceasta comercianții evrei ai Buzăului s'au așezat pe lucru, strângând declarații, dând indicii, denunțând și acuzând cu putere pe aceia cari nu-și făcuseră decât datoria în slujba ministerului de finanțe și a țării întregi.

Dar mârșăvenia jidovească, de abea de aici încolo începe să se arate, — lucru pe care noi îl vom demasca punct cu punct în numerele următoare ale „Poruncii Vremii".

George Gh. Pâslaru

Citiți continuarea în numărul de mâine.

Săpunul „Maglavit" sau batjocura minunii !

Jidanii Mender Marcovici din Cahul și Kalef Jaques din Craiova, au înființat săpunul „Maglavit". Cine e dat aprobare societății quasi-jidovești „Nădejdea"? Creștinii protestează contra nerușinării judaice

Am promis opiniei publice creștine din această țară, că vom arăta în toată murdara ei goliciune, scandaloasa afacere jidovească a săpunului „Maglavit".

Cerem de pe acum iertare dacă se va supăra pe noi întregul consiliul eparhial al arhiepiscopiei Bucureștilor. A venit timpul mărturisirilor răspicate.

Nu ni s'a răspuns nimic până acum de către acest for bisericesc al nostru — noi am cerut acest lucru într'un articol apărut în ziua de 21 August cor. semn că într'adevăr s'a dat acea aprobare scandaloasă, societății jidovești „Nădejdea", aprobare care constituie nu numai o rușine, dar și o lașă trădare din partea celor pe cari noi îi credeam străjeri ai ortodoxiei.

Atleții aceștia, cari nu sunt deloc ai lui Christos, au tarifat la cea mai nemernică tarabă, tot ce constituie pentru noi credință și venerațiune pentru Dumnezeul nostru.

Arginții atâtor trădători, vor încerca desigur să-i îngroape de vii pe acești misiți, cari numai fiindcă nu pot, nu ne vând și pe noi, în schimbul câtorva gologani.

Toată lumea pricepe acum, că rangurile cu care a împodobit pe unii dintre ortodoxi, în loc să-i facă mai smeriți și mai zeloși în lucrul bun, i-a transformat în răstignitori și iconoclaști.

Prețul trădării a înfăptuit și adoptarea ca destul de creștină, a acestor cumetrii cu jidanii.

Dar am înțeles îndeajuns, că am devenit ridicoli.

Am dat alarma, denunțând blasfemul care se chiamă săpunul *„Maglavit"* și pirateria jidanilor speculatori ai minunii și ai naivității populare.

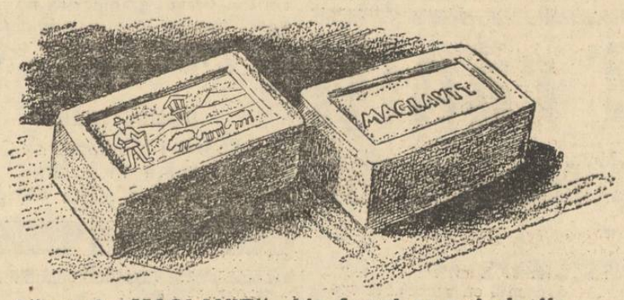

Săpunul „MAGLAVIT", blasfemul cu autorizație

Credeam că aprobarea aceea de liber brigandaj, în baza căreia jidanii au devenit obraznici, e o ficțiune pentru a-și putea aranja nestingheriți afacerile. Dar ea există acum, așa cum există cer și nimenea n'o mai poate tăgădui. Consiliul eparhial dela București a dat într'adevăr autorizația cu nr. 4882 din Aprilie c., prin care nu numai că aprobă societății *„Nădejdea"* din București, str. Bărăției 31, să fabrice săpunul *„Maglavit"* dar — *auziți !* — înaltul nostru for găsește chiar cuvinte de laudă pentru inițiativa jidănească.

De rușine, nu mai publicăm textul acestei grave compromiteri a Bisericii noastre.

Să lăsăm liberă lauda, numai jidanilor, fiindcă actul constituie într'adevăr, un monument de prostie și de lașitate.

Dacă a aproba, fără să constați, pe deplin, cine face parte din societatea „Nădejdea", nu constitue o mare prostie, atunci e desigur o tot atât de mare lașitate din partea celor din consiliul eparhial din București.

Și ca să nu se creadă că suntem de rea credință, dăm aici pentru toată creștinătatea care simte ca noi, următoarele date despre această societate: „Nădejdea" S. A. R. București, str. Bărăției 31, telefon 3.47,29 reprezentanța generală și depozitul de vânzare ale săpunului „Maglavit" cont cec nr. 3687. Actele obținute pentru funcționare sunt: autorizația nr. 4882/IV/937 dela consiliul eparhial din București și certificatul nr. 11.475 din 6 August cor., dela Camera de industrie și comerț din București.

Membrii consiliului de administrație sunt: Ergy Gelu, președinte, fost prefect național-țărănist de Bihor, av. C. Burcuș, A. Drăghici, av. D. Șerbănescu, C. Caravia, FERDINAND WERNER și Z. Săndulescu, administrator delegat, iar agenți, MENDER MARCOVICI și KALEF JAQUES!

CREȘTINII DIN CAMPINA PROTESTEAZA IMPOTRIVA PANGARITORILOR

Până să se trezească păstorii, oile creștine din orașul Câmpina găsesc că e cu adevărat atitudine ortodoxă, aceea de a protesta cu vehemență împotriva briganzilor.

Protestul e adresat către *I. P. S. S. Patriarh dr. Miron Cristea* și are următorul conținut :

Inalt Prea Sfinte,

Fii ai Neamului Românesc, creștini ortodocși, cu dragoste și credință în Dumnezeu, supunem Inalt Prea Sfinției Voastre următoarele:

Jidanii: MENDER MARCOVICI din Cahul, str. Păstramă Nr. 3 și KALEF JAQUES din Craiova, str. Grădinaru Nr. 93, au obținut certificatul Nr. 11475 din 6 Aug. cor., dela Camera de Industrie și Comerț din București și autorizația Nr. 4882 din Aprilie cor. dela Consiliul Eparhial din București, cari împreună cu alți jidani au înființat o societate cu numele „Nădejdea" S. A. R. București, str. Bărăției 31, reprezentanță generală și depozitul de vânzare al săpunului „Maglavit", adică fabricarea săpunului cu numele „Maglavit", batjocorind prin aceasta credința și Biserica noastră strămoșească. Acești jidani s'au dus la Maglavit, cu aparate fotografice și lângă biserica dela buturugi, au fotografiat 7—8 țărani cu gălețile în mână, simulând că toarnă într'un butoi apă sfințită, clișeul servindu-le în reclama lor prin care vor să spună că săpunul Maglavit, este fabricat chiar cu apă sfințită și la locul sfânt dela buturugi.

Ciobanul Petre Lupu, *văzând și înțelegând această batjocorire, i-a oprit, spunându-le că nu se poate. Totuși acești jidani nu numai că n'au ascultat de* Petre Lupu, *dar lucrează prin gazetele și agenții lor, fac reclamă și au răspândit și vând în toată țara, săpunul cu numele „Maglavit". Arginții lor au învins, credința și Biserica noastră este mereu coborîtă. Până astăzi nimeni nu i-a oprit.*

Indurerați sufletește, cum acești pui de năpârcă își bat joc de tot ce avem noi mai sfânt, protestăm cu toată energia și în puterea dreptului ce-l avem în calitate de buni creștini, Inalt Prea Sfinte, în țara noastră românească, cerem înaltul sprijin al Inalt Prea Sfinției Voastre, de a se opri această gravă infamie.

Deasemenea protestăm Inalt prea Sfinte și împotriva editorului jidan ȚICU EȘANU, București, str. Mihai Vodă Nr. 22, care a vândut la Maglavit sute de mii de broșuri religioase, broșuri cari nu corespund cultului bisericesc și multe altele cu caracter pornografic și imoral.

Ai Inalt Prea Sfinției Voastre, supuși și drept credincioși.

(Semnează aproape o sută de funcționari creștini din Câmpina).

N'am terminat însă, trebuiesc stabilite unele vinovății, pe care trebuie să le știe întreaga creștinătate !

Informațiuni

❖ **D. dr. I. COSTINESCU, ministrul sănătății, a fost primit eri de d. Dinu Brătianu, președintele partidului național liberal.**

❖ *MAINE Duminică 10 crt., vor conferența la Frăția Misionară „Patriarhul Miron": Pr. econ. Gh Comana, pr. Ulpiu Petrescu, D. Manta, Diaconii Gh. V. Nițoiu și D. Bodale, d-nii Ștefan Matache și Toma Culcea misionari.*

❖ **PROBELE pedagogice ale examenului de capacitate specialitatea principală gospodăria, vor începe la 25 Octombrie a. c.**

❖ *MINISTERUL educației naționale a trimis o circulară directorilor de licee și gimnazii industriale cu privire la repartiția de ore și programa de tranziție pentru gimnazii și licee industriale, cu recomandarea de a ține seamă de această programă de tranziție, căutând ca acolo unde materia s'a făcut în anii trecuți, să nu se repete, deoarece această repartiție și programă au fost întocmite pentru viitor.*

❖ MINISTERUL educației naționale, aduce la cunoștința celor interesați, că suplinirile în învățământul primar, nu se fac la data de 10 Octombrie, așa cum din greșeală s'a anunțat.

Ministerul va completa suplinirile pe baza cererilor trimise de solicitanți, în ordinea vechimii, a mediilor și a locurilor disponibile. Deci, candidații nu trebue să se mai deplaseze la minister.

❖ Org. circ. 34 B Grozăvești a „Frontului Românesc" s'a întrunit, la casa de sfat din str. Lt. Borneanu, sub președinția d-lui N. Popescu. S'a luat în discuție strângerea unui fond pentru ajutorarea celor nevoiași.

❖ COMITETUL filialei „OLTUL" a asociației agronomice centrale „Propășirea agriculturii", întrunit în localul Camerei agricole Olt, a hotărît să facă în această lună un parastas înginerului agronom uitat *Ștefan P. Radianu*, care a înființat și condus prima asociație de agronomi și a ales „Striharețul" ca loc pentru a se înființa o școală de agricultură.

Deasemenea a mai hotărît să roage pe membrii săi ca să dea exemplu creștinesc sătenilor, prin ducerea la biserică sărbătoarea, să lege prietenie cu preoții, și să-i ajute la combaterea sectelor religioase, cu ocazia îndeplinirii misiunii ce li s'a dat de comitet, de a da sătenilor sfaturi agricole la domiciliu.

❖ CURSURILE școalei practice de mulgători și îngrijitori de vaci dela ferma experimentală zootehnică Gherghița, județul Prahova, încep la 1 Noembrie a. c.

❖ MINISTERUL educației naționale, cu asentimentul ministerului aerului și marinei, a înființat o școală specială pentru ajutori de ingineri mecanici și de aviație. Durata cursurilor la această școală este de 2 ani (4 semestre).

Inscrierile se primesc zilnic între orele 8-12 și 14-18 la secretariatul școalei, în str. Polizu nr. 11. Examenul de admitere începe în ziua de 15 Octombrie a. c., la orele 8.

❖ LA ȘCOALA de motocultură și mecanică agricolă de pe lângă Ferma Model Spanțov, sunt vacante 20 locuri de bursieri pentru clasa I-a. Examenul de admitere se va ține în ziua de 14 Noembrie crt., iar cursurile vor începe în ziua de 15 Noembrie crt.

❖ **DOMNII ABONAȚI sunt rugați ca la orice reclamațiune sau schimbare de adresă, să bine voiască A NE TRIMITE ETICHETA, cu care primesc ziarul, iar spre a fi prompt serviți la reînoirea abonamentului, să ne trimeată suma din vreme, spre a putea primi ziarul în continuare, lipind totodată PE CPPONUL MANDATULUI ȘI ETICHETA ABONAMENTULUI EXPIRAT.**

Jidanii din Calea Rahovei își fac de cap

Autoritățile sanitare sunt datoare să ia măsuri de închiderea fabricilor care exală mirosuri otrăvitoare și fac zgomote infernale

Am mai scris despre conglomeratul de pseudo-fabrici din calea Rahovei 240.

Vrem să arătăm astăzi cum jidanul ROSEN își bate joc de autorități și cum d. șef al serv. Sanitar se tocmește cu reclamantul asupra măsurilor de luat contra lui Rosen. Pe scurt: proprietarii străzilor Rădiței și Dincă Ștefan au reclamat — încă din 1936 — cazul Curței Superioare administrative pentru anularea autorizației de funcționare a fabricilor instalate rudimentar și nelegal. Au câștigat, primăria sect. III Albastru răspunzând că n'a dat nici o autorizație. I s'a făcut d-lui primar notificare să opească funcționarea fabricilor, dar nu numai că nu le-a oprit, dar nici cel puțin d-sa nu s'a sesizat.

Când primăria răspunde că n'a dat autorizație, când i se arată că fabricile funcționează, distrugând moral și material pe vecinii înebuniți de sgomotul și miasmele ce exală fabricile lui ROSEN, când văd cu ochii cum li se dărâmă imobilele de care sunt lipite fabricile jidanului (cazul proprietarilor din str. Rădiței), când Rosen în ciuda tuturor reclamațiilor, construește alte fabrici fără autorizație, întrebăm dacă complicitatea primarului de Albastru nu va avea un desnodământ fatal ?

Serviciul Sanitar, dă termen lui Rosen și Schoenfeld, cumnatul ANEI PAUKER, să înceteze zgomotul și să ia măsuri de preîntâmpinarea acestor izvoare nesfârșite de ilegalitate, jidanul, își bate joc de autoritate. Ba ceva mai mult, d-rul Tănăsescu chiamă pe unul din proprietari — ing. Caloianu — să se tocmească asupra măsurilor de luat că dacă Rosen mai lucrează noaptea îi va ridica autorizația. Care autorizație, când nici nu are, după cum primarul răspunde Curței Superioare administrative ?

Iți stă mintea în loc și te întrebi ce poate fi? Tembelism, incapacitate sau mai degrabă co. interesare.

Cetățenii s'au adresat toți justiției. Atât le-a mai rămas și au toată încrederea căci judecători nu sunt mici d. primar al sect. III Albastru, nici d. șef al Serv. Sanitar sau ajutorul d-sale dela circ. 17.

Vom reveni într'un număr apropiat cu dovezi și copii după reclamațiunile cetățenilor, vom arăta rezultatele oficiale obținute de la autoritățile respective și nu vom înceta până când viesparul jidănesc, nu va fi făcut inofensiv, iar autoritățile *silite* — deși sunt obligate — să-și facă datoria.

Peste 150 familii cer dreptate, cer să doarmă liniștite, cer să nu mai meargă cu batista la nas când trec pe stradă.

Dealtfel o delegație numeroasă se va prezenta în audiență d-lor miniștri de resort arătând insuportabila lor situație și cerând să li se facă dreptate.

Un notar jidan în Tutova

BARLAD, 8. — Am adus la cunoștința opiniei publice românești și am atras atenția celor în drept, pălmuind cozile de topor, toate faptele cari lovesc în existența neamului românesc.

Astăzi avem trista misiune de a aduce la cunoștința românilor și tot biciuind obrazul gros al politicianilor, un caz de o excepțională gravitate.

E vorba de numirea în funcția de notar a jidanului ITIC MOSCOVICI, în com. Băbești, jud. Tutova.

Când sumedenie de titrați români stau și nu găsesc locuri de plasare din cauză că nu se închină și nu sărută mâna șefului de organizație politică dela putere, jidanii agenți electorali inculți și incapabili găsesc plasament.

Cazul politicianilor locali care au ajutat la numirea jidanului ITIC MOSCOVICI ca notar în com. Bălășești, constitue desigur un act de mare trădare.

Ne adresăm ministerului de interne, cerând să-l îndepărteze pe numitul jidan din funcție.

Cazul este destul de grav. Gândiți-vă: un jidan funcționar la primărie, în mijlocul sătenilor români.

Așteptăm, și vom reveni.

Și la Sf. Gheorghe există străini de contrabandă

SF. GHEORGHE, 8. — Ziarele publică aproape lunar liste întregi de străini care trebuie să părăsească țara.

Dacă organele noastre de stat ar face o revizuire permanentă a străinilor și dacă plecarea acestora ar fi pozitivă, desigur că s'ar ajunge în scurt timp la o purificare a satelor și orașelor noastre și n'am asista mereu la tristul spectacol pe care îl privim astăzi neputincioși, când elementul băștinaș duce o viață din cele mai grele în timp ce străinii pașaportari ori de contrabandă, pripășiți de prin toate meleagurile Europei, trăesc fără nici o grijă, exploatând fără milă toate bogățiile acestei sărmane țări. Spre nenorocirea noastră însă, plecarea străinilor este iluzorie, iar publicațiile ce se fac pe această temă sunt manifestări pur birocratice.

O dovadă din cele mai concludente o dă următorul caz dela Sf. Gheorghe.

Există aici un cetățean, maghiar, jidan de origină, care încă dela întregirea Neamului trăește și fără pașaport și fără autorizație de ședere în țară, ocupația sa fiind comerțul.

Indată ce poliția se satură de ochii lui, îi face formele de plecare, îl duce până la granița în spre Ungaria și îi arată drumul către Budapesta.

Dar îndată ce trece dincolo stă o zi sau două și, apucându-l dorul de Țară, trece înapoi granița și după câteva zile de călătorie ajunge iar la Sf. Gheorghe.

Chestiunea s'a repetat de zeci de ori, până acum câteva luni, când, deplasându-se la București, a obținut libera petrecere în țară pentru câteva luni.

Dacă lucrurile n'ar fi reale și dacă persoana n'ar fi cunoscută, ți-ar veni să crezi că este vorba de o glumă.

Ce seriozitate pot să prezinte tablourile publicate prin ziare când realitatea este așa cum este și când cineva trimis peste graniță de zeci de ori se întoarce înapoi ca într'un sat fără câini ?

Nu există poliție la graniță ? Mandatul nu se execută, ori toată chestiunea se reduce la o comedie cu care oficialitatea caută să închidă ochii tuturor ?

Este datoria celor în drept să stabilească odată ordine și în această privință și îndepărtarea străinilor nechemați să se facă cu toată rigoarea, căci nedrept este ca vagabonzi adunați din toate colțurile pământului să huzurească pe pământul Țării, iar elementul autohton să-și târască deabia viața de astăzi pe mâine.

In cazurile bolilor de stomac nervoase, **crampelor, la stări spasmolitice** precum și **la dureri de cap nervoase, insomnie,** cauzate de **greață** și de **turburări digestive** s'au obținut după multe cercetări atât în clinicele din țară cît și din străinătate cele mai frumoase rezultate cu renumitul preparat american

„GASTRO D." *„Gastro D." se află de vânzare la farmacii și drogherii, sau se expediază.*

Curtea cu juri

Cuvântul apărării

Interesanta pledoarie a maestrului Micescu Apărătorii au motivat temeiul faptei lui Mușat

Impresia lăsată de puternicul și documentatul rechizitoriu al d-lui procuror general Benedict I. Stoenescu, plutește și azi deasupra sălii Curții cu Jurați.

Juriații sunt mai sobri. Tot ceeace se credea bine despre Mușat a fost înlăturat de rechizitoriu. Deaceea apărarea a aranjat un atac puternic spre a putea clătina eșafodajul clădit de acuzare. Iar ca ultim argument, ca bază a luptei desfășurate, s'a hotărât ca în ședința de noapte să atace maestrul Micescu.

Cu verva-i obicinuită și cu meșteșugul „celui mai inteligent avocat", cum a spus d. av. H. Meitani, — va lăsa impresie hotărîtoare în acest proces.

Lumea s'a grămădit mai mult ca în orice zi. Se auzise că vorbește maestrul! Și maestrul ne vorbi !

Ședința se deschide în vacarmul sălii care nu-și mai găsește locul.

D. av. TR. DIMITRIU-ȘOIMU își începe pledoaria arătând că apără pe Mușat din adânca convingere a nevinovăției acestuia. Dă ample lămuriri asupra activității lui Mușat la societatea Macedo-română. Juriații trebuie să fie și înțelegători și să ierte.

Viața lui Mușat

Trece apoi la arătarea mediului în care a trăit Mușat. Nesiguranța zilei de mâine în care trăiau macedonenii i-a făcut să fie mai iuți la mânie, mai răzbunători în ceartă. Buni la suflet dar aspri în moravuri. Și documentează cu citate din poezii spre a evidenția mediul vieții lui Mușat. Iar acuzatul este un produs al mediului de a cărui influență este greu să scapi.

SCRISOAREA

Recunoscând că termenii ei sunt ceva cam muierești, d. Șoimu dă citire întregii scrisori — spre mulțumirea sălii — și caută a argumenta că din ea nu se poate deduce decât o prietenie sinceră, firească, normală.

Mușat nu era bogat! Certificatele de paupertate, dovezile datorilor pe care acesta le are, arată că acuzatul se sbătea în sărăcia obișnuită a oamenilor cari muncesc din greu și cinstit.

O RECONSTITUIRE

Iar pentru a spulbera afirmațiile că Mușat era calm în timpul comiterii crimei, apărătorul face o reconstituire magistrală. Este într'adevăr o reconstituire care mișcă și care aduce în ochii acuzatului lacrimi. Sunt lacrimile cari trebuiau vărsate la comiterea crimei și care, poate, i-ar fi oprit mâna lui Mușat de a face gestul. D. Șoimu speculează emoția acuzatului și arată Curții pe omul într'adevăr bun dar... și cere un verdict negativ pentru omul bun.

D. av. V. V. STANCIU intră în foc. D-sa atacă rechizitoriul d-lui procuror general arătând greșelile pe care le pot săvârși juriații atunci când judecă doar cu rațiunea.

Dupăce mai vorbesc alți apărători ia cuvântul d. H. Meitani, avocatul părții civile. D-sa aduce alte momente grele pentru Mușat. Insistă și d-sa asupra contagiunei în crimă și exemplifică cu succes aceasta.

PROBELE

D-sa trece apoi la analizarea probelor dela dosar. Din toate trage concluzie că nu este vorba de o crimă pasională.

Legăturile dintre Lizeta și Liveanu erau mai puternice decât căsătoria. Mușat n'a făcut crima din necesitatea de a-și pune la adăpost copiii și onoarea. Onoarea n'a încercat să și-o spele Mușat atunci când trebuia, când era acuzat de escrocherie, și d-sa citește scrisori, acte și campanii pornite de ziare în contra celui care zice că și-a apărat onoarea acum. Analizează și d-sa scrisoarea „încriminată" și trage iarăși concluzii defavorabile lui Mușat. Extractul de căsătorie nu poate dovedi nimic. Acuzatul nu se teme de justiția omenească nici de cea divină. Victimile așteaptă dreptate. Trebuie admirată violența, dar cea creatoare, care a adus progresul omenirii iar nu cea distrugătoare. Mântuitorul a spus : „să nu ucizi". Acesta este imperativul care trebuie să conducă pe juriați.

La ora 7 d. Meitani termină pentru a se continua dezbaterile la ora 9, când va vorbi maestrul.

ȘEDINȚA DE NOAPTE

Dela ora 8 jum. aglomerația... în stradă, crește. Nu se intră decât la ora 9. Și totuși în sală s'a putut răzbate, —deși cu mari greutăți,— iar în stradă vine mulțime. Se așteaptă doar cuvântul într'aripat al Decanului-Maestru! Nu vine lumea curioasă! Se îmbulzește intelectualitate! Verbul maestrului între maeștri, i-a atras ca pe fluturi lumina! Forțele de ordine neîndestulătoare. Strigăte, țipete: cultura se câștigă cu anevoință! Sala a fost mai populată ca oricând!

Iar deasupra tuturor se înalță maestrul cu privirea ageră și sufletul năvalnic.

La intrarea în sală se face liniște subită! Se uită într'un volum. Înseamnă ceva cu roșu! Roșu! Pericol de moarte pentru acuzare! E vesel!

Curtea intră! Se fac formalitățile de rigoare!

Pledoaria mestrului Micescu

Se dă cuvântul maestrului Micescu.

„Mulțumesc în prealabil Curții și domnilor juriați pentru bunăvoința cu care ne-a ușurat sarcina grea de astăseară, pentru a consacra puterile unui prieten și tovarăș de luptă, pentru un ideal românesc, apărarea țării noastre de infiltrațiuni străine", așa-și începe maestrul pledoaria, care este menită să răspândească atmosfera grea creiată de rechizitoriu.

Face apoi apel la juriați, arătându-le că de verdictul pe care îl vor aduce nu dau seama decât conștiinței lor și lui Dumnezeu: „sunteți oameni și trebuie să judecați un om". Nu trebuie să se conducă nici după acuzare, nici după apărare, ci după interpretarea celor spuse de ambele părți.

Aceea care a deslănțuit această dramă a fost Lizeta Mușat. Ce a fost înainte: „o sdreanță a tuturor sguduirilor". Ce este prietenia ? Nu este altceva decât o rudenie aleasă. Sunt și frați, cari nu se aseamănă. In prietenie însă ce rămâne atunci când intervine minciuna ? Ce răscolire se produce atunci când Mușat, trecând peste toate greutățile, trece sosește în țară să-și sacrifice viața prin Bulgaria în timpul războiului, pentru ea, luptă, dar descoperă minciuna la prietenul de care-și legase sufletul ? Cunoaște familia Balamace. Dela protecție ajunge la iubire. A făcut greșală luând-o cu diferență de vârstă ? Nu ! Soțul trebuie să protejeze, nu amantul.

Maestrul trece acum la analizarea declarației Lizetei Mușat, care a insistat să jure, pentru a se putea pune mai multă temeinicie pe declarațiile ei.

Până în 1936 erau prieteni cu familia Liveanu. Subit, prietenia se transformă. Doamna Mușat, în loc să-și aducă fetița dela școală, se întâlnește cu prietenul și merg la brat. In August „vor să se unească de veci". Unde? In patul lui Liveanu! Lizeta vrea să mărturisească dragostea ei lui Mușat. Liveanu o oprește. A iubit-o? Nu! A întrebuințat-o! Din lașitate Liveanu îi arată tot ce s'ar putea întâmpla de ar mărturisi.

Lizeta consimte la plecarea în străinătate spre a putea avea copilele cu ea. Jefuire sufletească. Acum începe minciuna dublă a celor doi, față de ceilalți doi, căci chiar în patul soției, în patul copiilor, Liveanu necinstește prietenia și continuă să mintă.

Și domnia sa face acum o paralelă între Mușat — care îl primea pe Liveanu cu aceeaș prietenie; iubea pe copiii lui Liveanu ca pe copiii lui — și între acesta care își batjocorea prietenul. Și atunci reacțiunea.

Copiii lui Mușat nu vor mai putea zice „mamă" căci vor trebui să zică mai întâi minciună; nu vor mai putea fi desmierdați totdeodată de tată și de mamă.

Copilăria lor s'a sfârșit.

In sufletul lui Mușat nu putea să încolțească gândul divorțului, căci erau fetițele. Soția era mamă. Dați divorțul între mamă și copii, spre a ușura divorțul. Prietenia există dealungul veacurilor. El a văzut că-și pierde această prietenie. Și fiarele beneficiază de protecție.

Lui Mușat nici casa nu-i mai era sigură. Omul a căzut pradă prietenului.

Condamnați pe Mușat. Ce se fac copiii lui și ai lui Liveanu? Ce se face cu familia? Ce se face cu patria? Dacă legile nu protejează, de ce pedepsesc?

Căminul este locul din preajma focului. In el se află pirostriile simbolizând cununiile care pecetluiesc căsătoria. Focul, care era asociat la cei vechi cu cultul morților și al strămoșilor, simbolizează soarele și dragostea. El nu are nimic comun cu focul vecin.

Dece Liveanu și-a părăsit căminul? Dece și-a părăsit copiii, de cari nu și-a mai adus aminte, cum nu și-a mai amintit de copilul părăsit, cu ani în urmă, în Macedonia?

Aci maestrul cercetează contractul de căsătorie încheiat de Liveanu în Macedonia și arată că aceasta fiind perfect valabil, d-na Liveanu nu poate fi socotită soție legitimă a acestuia.

Soția din Macedonia și copilul ei poate nici nu știu că Liveanu e mort și că azi se judecă aci procesul asasinării lui.

Priviți gestul în față! Fără faptele lui Liveanu, el n'ar fi existat. Acesta a deslănțuit uraganul și numai atunci când Mușat s'a văzut că va rămâne pe drumuri fără soție, fără prieteni, fără copii. „Și dacă Liveanu a lăsat copiii lui Mușat fără mamă, nu-i lăsați și fără tată".

Inchee cerând un verdict negativ.

Apărarea maestrului ușurează sufletele care au crezut pentru un moment, cauza lui Mușat pierdută. Acuzatul strânge călduros mâna maestrului, iar acesta îl sărută părinteste pe frunte.

Ședința azi la ora 1 p. m.

I. I. St.

ULTIMA ORA

Ce este cu noua atitudine a d-lui Iuliu Maniu

Care e poziția reală a fostului președinte de consiliu. Rolul guvernamentalilor. Incercări de împăcare cu d. Vaida Voevod

Arătam eri aci frământarea stârnită în partidul național-țărănesc de recenta schimbare de atitudine a d-lui Iuliu Maniu. Vom fixa astăzi cadrul real al situației fostului președinte al consiliului dirigent după ultima d-sale convertire.

In fapt atitudinea de acum a d-lui Maniu nu este definitiv precizată. D-sa a fost în adevăr hotărît de unele intervenții din lăuntrul și din afara partidului să renunțe la faimoasa intransigență „constituțională" și să se încadreze în ordinea politică normală.

D. Maniu după oarecari ezitări s'a decis să ia o altă atitudine și de aci au rezultat declarațiile acelea ce au făcut atâta vâlvă și au fost odată desmințite și apoi repetate la Cluj, dar nemărturisite.

UNDE APAR MANEVRELE GUVERNAMENTALE

Cu d. Iuliu Maniu nu se poate însă conta pe nimic. D-sa știe să se piardă în sinuozități de principii și se complace în mod obicinuit într'o atitudine enigmatică din care nu se pot trage concluzii clare. De aceia nu trebuie pus prea mare temei pe noua d-sale poziție. Fiindcă d. Maniu înțelege să tragă beneficii sigure din renunțarea d-sale la „constituționalism".

Și este cert că noua atitudine a fostului președinte de consiliu, a fost determinată în bună măsură de o serie de intervenții amicale pornite din sânul guvernului

Guvernamentalii își dau seama că în felul acesta aruncă în tabăra național-țărănistă un nou motiv de discordie și sconteză pe aceste frământări pentru a trage beneficii în sensul unei prelungiri a actualei guvernări.

Până la un punct ținta pare a fi fost atinsă. Supărarea d-lui Ion Mihalache și alarmarea cercurilor centriste din partid, arată suficient că noua atitudine a d-lui Maniu nu convine nici conducerii partidului nici taberii centriste. Sunt de așteptat deci noui și sgomotoase agitații.

PROPUNERI DE IMPACARE CU D. VAIDA

Dar cercurile guvernamentale nu s'au mărginit la această singură intervenție. S'a sugerat d-lui Maniu o împăcare cu d. Vaida și s'au făcut propuneri în acest sens

D. IULIU MANIU

și președintelui Frontului Românesc.

D. Vaida a refuzat însă orice fel de colaborare cu d. Maniu și cu atât mai vârtos revenirea în partidul național-țărănesc. Faptul a dezorientat puțin pe regizorii acestor manevre politce, dar nu i-a descurajat. Și pregătesc acum o nouă încercare de apropiere între cei doi fruntași ardeleni. Incercarea nu va duce însă nici de astădată la rezultatul scontat.

Rămâne însă un fapt pozitiv: noua atitudine a d-lui Iuliu Maniu nu este definitiv precizată și toți aceia ce cred că pot scompta o modificare în situația generală politică, pe temeiul declarațiilor secrete ale fostului președinte de consiliu, s'ar putea să fie foarte curând dezamăgiți. Deocamdată atitudinea d-lui Maniu are o singură consecință: o nouă serie de frământări în partidul d-lui Mihalache. Și atât. Cât privește restul, este necesar să așteptăm ca d. Maniu să facă, public și fără desmințire, declarațiile pe cari până acum le face numai între prieteni și cu ușile închise.

P. B.

Se desminte știrea măririi înarmărilor din Statele Unite

Washington, 9 (Rador). — **Cercurile autorizate desmint știrile prin care se afirmă că președintele Roosevelt ar avea intenția să ceară Congresului să voteze un credit de 2 miliarde dolari pentru finanțarea înarmărilor.**

Se subliniază totdeodată că atât Congresul, cât și numeroase state, sunt împotriva executării vreunui nou program de reînarmare.

Vasul de război britanic „Basilik" n'a fost atacat de niciun submarin în marea Mediterană

Londra, 9 (Rador). — Amiralitatea britanică anunță oficial că ancheta făcută a dat putința să se stabilească definitiv că vasul de război britanic „Basilik" n'a fost atacat de vreun submarin în marea Mediterană, în largul capului San Antonio.

Eroul general Cantacuzino-Grănicerul a murit

Șeful partidului „Totul pentru țară" s'a luptat brav, legionărește, cu moartea, până în ultima clipă. Marele doliu al Legiunii și al țării

O veste dureroasă cade ca trăznetul asupra mișcării legionare și țării curate care l-a iubit și admirat: GENERALUL CANTACUZINO-GRANICERUL, eroul, bravul războiului nostru de întregire națională, nu mai e printre noi, a sburat spre Ceruri, de-a dreapta Tatălui.

De 4-5 luni generalul se lupta eroic cu moartea, după o operație chirurgicală care n'a putut să-i dea sănătatea de care avea nevoie pentru a o pune, ca întotdeauna, în serviciul Patriei și mișcării legionare căreia i-a închinat ultima suflare a vieții sale. Toată lumea rămăsese înmărmurită, ca în fața unei adevărate minuni Dumnezești: slăbit fizicește, abia respirând, generalul se înlănțuise, totuși, într'o luptă disperată cu moartea, gata, gata s'o înfrângă. Patru, aproape cinci luni, a durat acest crâncen război, pentruca totuși azi dimineață biruința generalului asupra morții, biruință pe care toată lumea — Legiune și neam românesc — o aștepta cu înfrigurare, să nu mai vină, ci, din contră, bravul grănicer să ne lase, poate tocmai în momentele când era mai multă nevoie de prestigiul, de sufletul și de eroismul lui.

DOLIUL ȚARII

Generalul Cantacuzino-Grănicerul moare încă tânăr; tânăr ca vârstă, fiindcă, desigur, la suflet era printre cei mai tineri legionari. Abia la 67 de ani.

Dispariția lui îndoliază nu numai Legiunea, sufletul românesc dornic de eliberare națională, dar și Armata țării, în care generalul Cantacuzino a

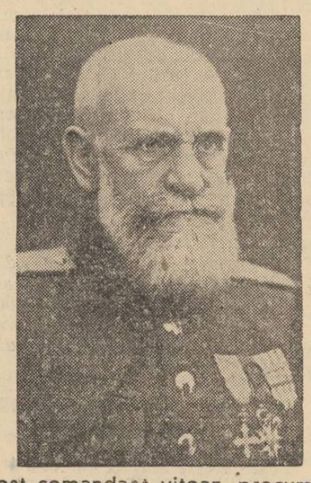

fost comandant viteaz, precum și întreaga generație a războiului care va străluci în **Cartea Neamului** și prin actele de eroism ale Marelui Grănicer.

Nu numai pentru mișcarea legionară moartea generalului Cantacuzino este o mare durere, dar și pentru țară dispariția lui este o grea pierdere.

LACRIMI DE OMAGIU

„Porunca Vremii", îndurerată, varsă o lacrimă de jale pe marginea criptei care va îmbrățișa pe vecie trupul bravului grănicer, mângâindu-se cu credința că marele suflet al generalului, patriotismul, eroismul, pasiunea cu care el și-a servit neamul și mai ales larga generozitate cu care a scăldat, în viață, toate actele lui, vor rămâne între noi și ne vor fi totdeauna luminos îndreptar.

In semn de omagiu — de foarte modestă recunoștință pentru viața de erou a generalului Cantacuzino-Grănicerul — „Porunca Vremii" închină prima pagină a nr. ei de mâine, memoriei ilustrului dispărut.

PORUNCA VREMII

*

D. Corneliu Z. Codreanu a adresat legionarilor următoarele:

Legionari din toată țara!

Generalul Cantacuzino-Grănicerul, președintele partidului „Totul pentru țară", a murit.

El s'a stins astăzi, Sâmbătă, ora 5 dim., trimițându-vă tuturora salutul său plin de iubire și îndemnuri la luptă.

Faceți rugăciuni în toate Bisericile pentru odihna sufletului său de viteaz.

CORNELIU Z. CODREANU

56.000 morți și răniți au pierdut trupele chineze în regiunea Shanghai

— Trei generali chinezi destituiți —

Tokio, 9 (Rador). — **Un comunicat al ministerului de Război japonez declară că între 25 August și 5 Octombrie trupele japoneze au ridicat de pe frontul de luptă din regiunea Shanghai 56.000 soldați chinezi morți sau răniți.**

Forțele japoneze au pus mâna la Shanghai pe 482 mitraliere și 3.147 arme.

SHANGHAI, 9 (Rador). — *Guvernul chinez a destituit din toate funcțiunile sale pe generalul Ciang Tse Ciung, fost primar al Tientsinului și fost comandant al diviziei 38.*

Alți doi generali au fost deasemeni destituiți.

Trei ofițeri au fost împușcați, fiind acuzați de neglijență gravă în îndeplinirea îndatoririlor militare, neglijență care a pricinuit pierderea unor teritorii.

China acordă concesiuni teritoriale Rusiei

Shanghai, 9 (Rador). — **Corespondentul Agenției Stefani află că Bogomolov, ambasadorul Sovietelor în China, a plecat la Moscova pentru a ratifica acordul încheiat între Soviete și guvernul din Nanking.**

Guvernul din Nanking va acorda Rusiei Sovietice diferite avantagii, zone întinse dealungul frontierelor, precum și o concesiune la Tientsin, cu o linie ferată care duce în port.

*

Peking, 9 (Rador). — Lupta începută eri dimineață la ora 8 printr'o puternică pregătire de artilerie, în regiunea localității Cengtinfu, continuă în mod favorabil pentru trupele japoneze.

Aseară, la căderea nopții, a început mult așteptata luptă din sectorul liniei ferate Peking-Hankeu. Trupele japoneze au atacat aripa stângă a liniilor de apărare chineze.

*

Shanghai, 9 (Rador). — *Agenția chineză „Central News" declară că aviația japoneză ce operează dealungul liniei ferate Canton-Hankeu a bombardat orașele Ciuceu, Lukeu și Ililing, din provincia Hunan.*

Aviația japoneză a executat și două raiduri asupra orașului Canton, aruncând numeroase bombe asupra căii ferate și făcând numeroase victime.

Au început manevrele regale

Importanța și caracteristicile manevrelor din toamna aceasta. Participă M. S. Regele, 22 misiuni militare străine și membrii guvernului.

Duminică dimineață la orele 6, încep manevrele regale. In acest scop trupele cari participă la ele au și fost deplasate pe zonă.

Manevrele regale din toamna aceasta prezintă o importanță deosebită prin regiunea care a fost aleasă pentru desfășurarea lor, întrucât permite tot felul de lupte; prin experimentarea noului armament ca și prin prezența misiunilor străine, în frunte cu generalisimul armatei franceze, Gamelin.

Una din caracteristicile manevrelor de acum este aceia că ele se vor desfășura sub forma războiului de mișcare, care este determinat de mijloacele moto-mecanizate pe cari le are o armată modernă.

Deasemeni direcția manevrelor a avut grijă ca luptele dintre cele două partide să se desfășoare cât mai aproape de realitatea războiului.

In sfârșit, Comandamentul superior s'a îngrijit ca trenul sanitar, cu vagoanele sale, prevăzute de tot aparatura modernă, să colaboreze cu avionul-sanitar și cu trenul-baie.

Incă un aspect interesant al manevrelor este desigur acela care privește acțiunile de mișcare ale celor două partide cari se caracterizează prin asalturi, întoarceri rapide de aripi, năvălirea în spatele liniei inamice, folosirea cavaleriei într'o nouă tactică de colaborare cu auto-vehicule și care de luptă etc.

D-nii general C. Ilasievici, ministrul apărării naționale, gen. Paul Teodorescu și Glatz, subsecretari de stat împreună cu d. general Sichitiu, șeful Marelui Stat Major și cu ofițerii superiori se află pe zona manevrelor. Iar membrii guvernului în frunte cu d. Gh. Tătărăscu, care azi se găsesc la Oradea, vor fi Duminecă dimineață la Sibiu pentru a primi pe M. S. Regele și prințul de Hohenzolern.

La aceste manevre au fost invitate în afară de 22 misiuni militare străine și corespondenții de război ai presei străine.

șt. i.

Știri și polemici

MEMBRII guvernului, în frunte cu d. Gh. Tătărăscu, pleacă mâine la Sibiu, pentru a asista la primele operațiuni ale manevrelor regale.

*

AZI DIMINEAȚA s'a înapoiat în Capitală, venind dela T. Severin, d. mareșal Al. Averescu.

*

ARTICOLUL d-lui profesor Nicolae Iorga, pe care-l reproducem în altă pagină, a stârnit mare panică în rândurile urechiaților nemernicului Burăh. In ceeace-l privește pe escrocul Honigmann, a fost o adevărată tragedie. Sinistrul pungaș al galoșilor și-a adunat javrele și le-a dat ordin să-l înjure pe profesorul Nicolae Iorga, pentrucă acesta nu-i dă voe să-și câștige, ONEST, o bucățică de pâine.

Dar marele apostol al neamului abia a început să înfigă bisturiul în cangrena iudaică sărîndăreană!...

*

TRENUL special cu invitații la serbările dela Alba Iulia va părăsi în seara zilei de 13 Octombrie Capitala.

O parte din membrii guvernului vor pleca de astăzi, spre a inaugura mai multe lucrări edilitare din câteva orașe ale Ardealului.

Audiențele la toți miniștrii au fost astfel suspendate până Sâmbăta viitoare.

*

MINISTERUL de justiție a întocmit câteva decrete cuprinzând o restrânsă mișcare în magistratură.

Această mișcare nu cuprinde decât de 20 ajutori de judecători și pe judecătorii de instrucție cari vor ocupa locurile rămase libere în urma ultimelor decizii de punere în disponibilitate, înaintări sau demisii.

Decretele au fost aprobate de d. V. P. Sassu, ministru de justiție și au fost supuse spre semnare M. S. Regelui.

*

SUVERANUL a primit în audiență, la Sinaia, eri, la ora 5 d. a., pe d. general GABRIEL MARINESCU, subsecretar de stat la ministerul de interne și prefect al poliției Capitalei.

*

CORPURILE Legiuitoare au fost proorogate până la 15 Noembrie. Decretul de proorogare a fost semnat ieri de M. S. Regele Carol.

*

AZI DIMINEAȚA s'a oficiat la biserica „Domnița Bălașa" din Capitală, un requiem pentru odihna sufletului Regelui Alexandru Intregitorul Jugoslaviei, dela asasinarea căruia s'au împlinit trei ani.

*

ZIARUL „România Nouă" dela Cluj, oficiosul d-lui Iuliu Maniu, scrie în numărul său de aseară, textual: „nu știm dacă d. Iuliu Maniu va participa sau nu, la serbările dela Alba Iulia. Dar PRESUPUNAND că va participa, nu înseamnă că și-a revizuit atitudinea".

Comentariile sunt de prisos.

*

D. dr. AL. VAIDA VOEVOD a adresat țării și Frontului Românesc un apel în legătură cu serbările naționale dela Alba Iulia, unde „va fi scăldată în bucuria triumfului amintirea atâtor suferințe din trecut".

*

IN VEDEREA serbărilor ce vor avea loc la Alba Iulia se vor lua întinse măsuri de ordine

D. g-ral Gabriel Marinescu va supraveghea personal aplicarea acestor măsuri.

In acest scop d-sa va pleca Marți în acea localitate pentru a da ultimele instrucțiuni în vederea serbărilor naționale ce vor avea loc la sfârșitul săptămânii viitoare.

*

„NEAMUL ROMANESC" de azi publică un nou senzațional articol al d-lui profesor Nicolae Iorga „MARILE FORTARETE IUDAICE".

*

AZI, la ora 12, posturile noastre de radio au retransmis declarațiile pe care d. prim ministru Gh. Tătărescu le-a făcut la Oradea, în localul primăriei, cu prilejul inspecțiunilor la granița de Nord a Ardealului.

*

Roma, 9 (Rador). — *Fesul va fi desființat de acum înainte în miliția fascistă. Milițienii vor purta pălăria alpină sau capele la fel cu acelea ale soldaților din armata italiană.*

Trupele terestre vor purta de altfel o nouă uniformă de culoare kaki.

*

Ankara, 9 (Rador). — **Președintele Kemal Ataturk, însoțit de membrii guvernului, a părăsit azi Ankara, plecând în zonele Mării Egee, unde se vor desfășura marile manevre ale armatei turcești, care încep la 10 Octombrie.**

*

Paris, 9 (Rador). — **Un număr de 40 de organizațiuni ruseșți, alcătuind Uniunea națională a rușilor emigrați, a trimis ziarelor un comunicat în care își exprimă convingerea lor profundă că generalul Miller a fost răpit de agenții sovietici.**

Toate acuzațiile aduse altor persoane — spune comunicarea — sunt mincinoase.

D. Al. G. Donescu s'a înapoiat dela Paris

Aseară a sosit în Capitală, venind dela Paris, d. Al. G. Donescu, primarul g-ral al municipiului București.

Un număr mare de cetățeni au ieșit în întâmpinarea d-sale.

La coborîrea din vagon, a fost salutat — în numele cetățenilor Capitalei, — de d. Ion Anastasiu, primarul sectorului de Negru.

Au vorbit deasemeni și delegații diferitelor sectoare, care au ținut să ia parte la această manifestație de simpatie.

D. Al. Donescu, adânc impresionat de primirea călduroasă ce i s'a făcut, a mulțumit cetățenilor ,asigurându-i că-și va pune în slujba binelui obștesc întreaga sa pricepere și putere de muncă.

Referindu-se la vizita făcută în capitala Franței, d-sa spune, că azi, mai mult ca oricând, a simțit țăria legăturilor noastre sufletești cu poporul francez.

Declarațiile făcute de d. Tătărăscu la Oradea Mare

— Minoritățile nu trebue să privească pieziș opera de ridicare a elementului etnic —

Azi dimineață, d. Gh. Tătărescu, însoțit de d-nii general Ci Ilasievici, ministrul apărării naționale și Radu Irimescu, ministrul aerului și marinei, a inspectat fortificațiile de la granița de vest. Aici, după ce s'a oficiat o slujbă religioasă, șeful guvernului, în uniformă de maior, a primit raportul comandantului garnizoanei Oradea, urarea primarului și a trecut în revistă străjerii și elevii, de față fiind și I. P. S. mitropolit Bălan și P. S. episcop Nicolae Colan.

La amiază, în sala de festivități a prefecturii, unde au luat loc toate notabilitățile, s'a intonat Imnul Regal, s'a manifestat îndelung pentru Suveran, pentru armata română, după care au rostit cuvântări: P. S. episcop Nicolae Colan, P. S. episcop unit, P. S. episcop catolic, reprezentantul bisericii reformate, comandantul garnizoanei Oradea, președintele Curții de Apel, prefectul județului Bihor, primarul municipiului, cari au subliniat importanța acestei vizite și au exprimat prinosul de recunoștință pentru tot ce s'a făcut pentru consolidarea Ardealului, în special și a României, în general.

DECLARAȚIILE ȘEFULUI GUVERNULUI

Primit cu aplauze, d. Gh. Tătărăscu, șeful guvernului, a făcut următoarele importante declarații:

„Această manifestare e scumpă, tocmai pentrucă e la o margine a țării, unde am venit să inspectăm primele lucrări de fortificare a țării, cari fac parte din programul nostru. Și programul acesta va fi executat în câțiva ani. Avem conștiința că prin aceasta consolidăm țara, susținem pacea și asigurăm veșnicia fruntariilor noastre.

„Să proclamăm din nou dorința noastră de pace. Să declarăm că suntem gata să colaborăm pentru pentru susținerea unei bune înțelegeri. Intindem o mână prietenească tuturor celor ce vor pace.

D. GH. TATARASCU

„Țin să declar că vrem să conlucrăm cu minoritățile. Noi vrem să uităm toate nedreptățile din trecut și să asigurăm minorităților o liberă desvoltare.

„Minoritățile trebue, însă, să îndeplinească toate obligațiunile ce le au față de Statul Român și să nu privească pieziș opera de ridicare și încurajare a elementelor etnice. Opera de promovare și reparare istorică, nu va fi făcută cu asuprirea minorităților.

„Pace în afară, pace înlăuntru, în cadrul acestui comandament se va îndruma viața României.

„Consolidarea granițelor trebue să fie un simbol și trebue să constituie o grijă permanentă pentru toți românii. Fiecare să contribuie cu ceeace poate!

„Indrept apelul meu către toate conștiințele, către toate sufletele românești".

Numeroși copii, vaccinați de un medic jidan, au murit în Polonia

Varșovia, 9 (Rador). — **O nenorocire s'a întâmplat în localitatea Maly Plock, în apropiere de Lomze (Polonia Centrală), din cauza neglijenței unui medic.**

Un medic numit Cohn, care trebuia să vaccineze 286 de copii contra scarlatinei, s'a servit pentru această operație de aceiași siringă, fără să mai sterilizeze acul.

Până în 24 ore, 30 de copii vaccinați au căzut bolnavi, iar opt dintre ei au murit. Ancheta a stabilit că moartea copiilor se datorește infectării sângelui.

Redactor responsabil: EUGEN VICTOR POPA

Tipografia ziarului „UNIVERSUL", str. Brezoianu 23—25 București

6 pagini 3 lei

ANUL VI, No. 885

Marți 12 Octombrie 1937

Taxa poștală plătită în numerar conform aprobării Dir. Gen. P.T.T. No. 118.370/1934

Porunca Vremii

TRIBUNĂ ZILNICĂ DE LUPTĂ NAȚIONALĂ ȘI CREȘTINĂ

Abonamente Anuale: Lei 1000 pentru instituții și sprijinitori; Lei 800 pentru orașe; Lei 600 pentru sate
Se primesc și abonamente pe 6 și 3 luni

Orice sumă se poate trimite prin Casa de economii și Cecuri poștale (CEC) astfel: ABONAȚII PENTRU CONTUL 1224; DEPOZITARII „ „ 10405

Director: Dr. ILIE RĂDULESCU

Redacția și Administrația: BUCUREȘTI I, Str. Sărindar 18

TELEFON: Direcție, redacție 4.1853; Ad-ție publicitate 4.1852

„Doresc să fiu înmormântat de Corneliu Z. Codreanu, care în înțelegere cu familia și autoritățile militare (Comenduirea) vor lua dispozițiuni. Repet, vreau să fiu înmormântat legionărește și parada „Mihai Viteazu".

GENERAL G. CANTACUZINO-GRĂNICERUL

(Un codicil din testament)

Grănicerul Erou

Nobilul Cantacuzino, nobil nu numai de sânge, dar și de mare, de ales suflet, eroul general Gheorghe Cantacuzino-Grănicerul, nu mai este între noi. După o luptă îndârjită, de câteva luni, cu Moartea, cu acea Moarte pe care El a sfidat-o și-a batjocorit-o toată viața, trupul, lutul, ilustrului general a îngenunchiat obosit, s'a frânt sub hotărîrea implacabilă a destinului, în vreme ce marele lui suflet s'a înălțat mai luminos spre Cer, spre viața cea fără de sfârșit a Atotputernicului.

Greu ne putem sustrage de sub emoția loviturii de trăznet care a doborît un falnic stejar al eroismului românesc, spre a putea scrie aceste rânduri de durere și de omagiu. Generalul se încleștase eroic, încă dela Paște, într'o luptă inegală cu Moartea. Sorții acelei încăerări erau, încă din prima clipă, hotărîți. Dar, în ciuda tuturor sentințelor științifice, și pe deasupra chiar a legilor naturii, eroul, luând înfățișare de sfânt, se arăta a fi mai tare, a birui chiar Moartea. Lupta generalului dobândea nimb de minune. Mândria veche românească, a celor „șapte vieți în pieptu-i de aramă", se reinfiripa par'că din nou în epopeia acestei ultime înlănțuiri a generalului legionar cu soarta. Soarele bucuriei și nădejdii începuse să lumineze iarăș fețele acelora cari îl înconjurau și sufereau cu el: „Minunea lui Dumnezeu! Generalul a început să mănânce; generalul e salvat"! murmurau, discret, legionarii, copiii lui sufletești, cărora Bravul Grănicer le închinase ultimele zile ale vieții sale. Când, deodată, ieri dimineață, câteva cuvinte groaznice fac înconjurul Capitalei, crispând și înlăcrămând sufletele românești: „Cantacuzino-Grănicerul, eroul, a murit"!

Jalea a pus zăbranic de doliu nu numai pe lumea legionară, dar pe întreaga generație a războiului, pe toată simțirea curată a acestei țări. Generalul Cantacuzino-Grănicerul a fost una dintre cele mai strălucite figuri ale războiului nostru de întregire națională, erou, care, ca nimeni altul, a înfierbântat entuziasmul și imaginația populară, cu atitudinea lui bravă, cu gesturile sale de sfidare a morții. Eroism pe care i-l întâlnim masiv, biruitor, până în ultima clipă a vieții sale. Dar dacă eroi, viteji ca generalul Cantacuzino, nația noastră a dat din belșug — oasele lor albe putându-se număra în atâtea cimitire uitate — unul singur a fost generalul Cantacuzino-Grănicerul care ca El, pe linia aceluiaș eroism dela Oituz, să înfrunte închisorile și bejania unui al doilea război pentru o ideie, pe care El o socotea salvatoare pentru țară, unul singur a fost Grănicerul Brav, care — renunțând și la gloria cu care războiul național îi încununase fruntea și la viața largă și tihnită, pe care i-ar fi asigurat-o respectul public și starea lui materială — să ia, cu elanul cu care a făcut-o El, calea martiriului pentruca, prin suferință, să impună triumful drepturilor la viață, ale neamului său.

Generalul Cantacuzino, Bravul Grănicer și martir legionar, rămâne în sufletele noastre ca o figură care depășește istoria. E singurul viteaz care la laurii unui eroism, cum n'a fost altul, alătura o cunună de martir.

Marile dureri sunt, însă, totdeauna mute. Ele înlocuesc cuvântul, cu jalea care frământă sufletul. Ingenunchind dinaintea mormântului proaspăt, care se deschide pentru a înfrăți cu glia strămoșească un nou trup de erou, noi vărsăm o lacrimă caldă pentru acel care a fost Bravul Grănicer, și care prea de timpuriu, în momente în cari pierderea lui e greu de împlinit, se duce dintre noi.

Așează-L, Doamne, între cei Drepți, acolo unde și Moța și Marin se roagă pentru destinele fericite ale acestei Patrii.

DR. ILIE RADULESCU

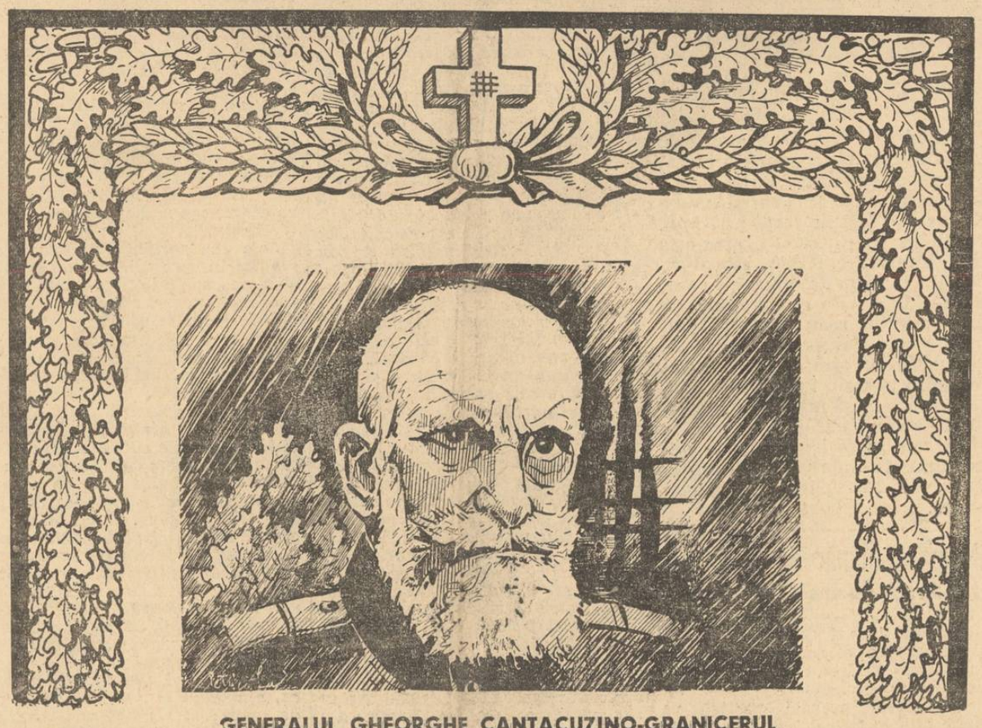

GENERALUL GHEORGHE CANTACUZINO-GRANICERUL

A murit Dom' General...

Eri pela orele 12 de dimineață, mă îndreptam prin fața Bisericii Albe, spre redacție.

Un pui de oltean desculț, alerga ostenit prin mulțime și striga cât îl ținea gura: „Moartea generalului Cantacuzino", „Moartea generalului Grănicerul"...

Nu l'am luat în seamă. Mi s'a părut o farsă de prost gust. Gazetele mici de 1 leu obișnuesc să anticipeze astfel de știri cu adevărat senzaționale, iar bătrânețea verde a Generalului Cantacuzino-Grănicerul mi se părea că, chiar atunci când încearcă o operație grea, merge tot pre moarte călcând...

Văzui însă, deodată, dând fuga după copilul cu gazete un om ca de vreo 30-35 de ani, un tânăr care după îmbrăcămintea largă, foarte ponosită, aproape ruptă, părea mai de grabă un șomer decât un lucrător sărman:

— Camarade, camarade!

Olteanul se opri.

— A murit Dom'General? Adevărat? — și ochii i se repeziră lacomi în „Ultimele știri" ale teancului de ziare.

Băiatul îi dădu un număr și „lucrătorul" parcurse într'o clipă cele trei colonete imprimate cu litere groase...

Doamne, să fi văzut atunci când citea el ziarul, cum i se rupeau din ochi două lacrimi mari. Și după ce a mai citit odată și s'a uitat, sfâșiat, la chipul alb al Generalului înghețat în pagină, înapoie ziarul și se adresă copilului, suspinând:

— Iți mulțumesc, camarade. Dar sunt un legionar sărac și n'am 1 leu să-ți plătesc...

— Nu e nimic, Dumnezeu să-l ierte! — i-a răspuns copilul desculț și, trist, i-a oferit ziarul, gratis.

Șomerul s'a îndepărtat și, Doamne, să fi văzut în ce hohot de plâns a izbucnit apoi, acolo în fața Bisericii Albe...

Mai departe, afișele unui confrate de prânz anuntau pe ziduri, cu litere proeminente, marea durere a Legiunii. Și n'a fost cetățean care, citindu-le, să nu izbucnească 'n lacrimi. Iar peste o jumătate de oră, când au ieșit copiii dela școală, toți școlarii Capitalei, pâlcuri-pâlcuri, în jurul câte-unui afiș, comentau cu capul descoperit evenimentul — și plângeau, plângeau, așa cum numai copiii pot să plângă...

Căci generalul Cantacuzino-Grănicerul, înnainte de a fi o legendă națională — era o mare icoană sfântă, un Dumnezeu dalb și bun al acestui mare proletariat legionar, al acestui tineret mult la număr câtă frunză'n codru, câte ierbare'n școală...

Dar astăzi Grănicerul nu mai este, copii! „Dom'General", cum îi spuneați voi, cum îi spunea toată lumea, a vorbit ieri cu Căpitanul, l-a 'ntrebat despre „băieți", despre legionari ce mai fac — a dictat o scrisoare lui Rafailescu, secretarul, apoi s'a culcat într'o rână, ca pe front, și-a adormit pentru totdeauna. A adormit cu gândul la noi, la copiii lui...

In prezent, sufletul aceluia care de patru ani de zile era Tatăl Legiunii, s'a încorporat dincolo, în marele repaos, unde — cum spune un poet — nu mai sunt nici comenzi militare, nici apel. La ora aceasta mâhnită, Domnul General sărută în eternitate obrazul lui Marin și Ionel.

Din acela care a fost Cantacuzino-Grănicerul, nouă nu ne mai rămâne, câteva zile, decât măreața lui figură pământească, voevodală, dreaptă și în moarte — ca o spadă!

Dar peste vremelnicia aceasta de țărână, ceeace rămâne nepieritor, este duhul lui.

Generalul Cantacuzino-Grănicerul este unul din exemplarele rari pe care le-a dat neamul acesta. Viță de Domnitori, n'a visat niciodată să stăpânească nimic, să poruncească nimănui. In sângele lui, curgeau secole întregi de suzerani, și el mai păstrase din ancestri numai viforul unei figuri rebele, acea bărbăție a tinutei și a replicei prompte care lua, adesea, forma drastică a intimității naționale.

Și se regăsea pe el, în cadrele aristocrației sale de vână, numai în vremi excepționale, cum a fost războiul de întregire. Acolo pe câmpul de luptă, și-a arătat el toată măreția caracterului său brav, medieval.

Lui Cantacuzino-Grănicerul i se va fi părut ciudat că războiul se face acum cu avioane, cu tranșee de beton și gaze nemernice, asfixiante, — și nu în linie deschisă, corp la corp, ori cel puțin călare ca pe vremea Rittentum-ului. Și, totuși, Cavalerul nostru Bayard s'a înapoiat cu răni strălucitoare pe el și cu soarele „Mihai Viteazul" pe piept.

In rândurile Legiunii pe care, în zilele ei de urgie a condus-o cu un tact încercat, Generalul a atins apogeul legendei sale. Iată-l punându-și, ca primii creștini, averea la dispoziția Legiunii care atunci ca și acum, n'avea nici după ce bea apă. Iată-l arestat și dus prin frig și sloață și răstignit pe țimentul Jilavei. Anul trecut, la vârsta de 68 de ani, bătrânul viteaz îmbracă din nou mantaua și se așează în fruntea echipei de cruciați legionari, porniți să libereze la Madrid mormântul Domnului. Scăpat și de aci teafăr, o operație crâncenă îl găsește în plină vervă.

Cantacuzino-Grănicerul desigur, cu candoarea firei sale de copil, n'a fost înțeles de toți. N'a fost înțeles mai ales de cei a căror inimă nu poate să bată până în obraji. Oamenii epocii noastre nu pot înțelege ușor un caracter ca al Grănicerului care s'a lepădat de sine și s'a îmbrăcat în sunetele mai subtile ale idealului Patriei. Deaceea el a fost înțeles mai mult de tineret și de copii, adică de cei cu totul și cu totul fără de prihană.

El este al III-lea mare mort al Legiunii, după Moța și Vasile. Mort înnalt cât o glorie, cât însăși moartea, cât viitorul.

Și în aceste ore care ne mai despart de marele Erou, în emoția care preface în sânge cerneala — rog pe toți acei cari au avut fericirea să-i fie mai în preajmă, să se unească și să scrie despre El o carte mare, o carte frumoasă, în care să fie cântată viața vitează și înflorită a aceluia care a fost Caporalul Zizi Cantacuzino-Grănicerul...

Și sădiți-i, legionari, la cap, un brad!

N. Crevedia

A dispărut încă un stegar al ideii naționale

In deobște, în fața unui mormânt proaspăt deschis îți pleci genunchiul și cobori, din tristețile sufletului, o lacrimă caldă și sinceră pe urma celui plecat pe veci. Sunt însă morminte în fața cărora lacrimile nu-și au locul și îngenuncherea înseamnă pe lângă o pioasă reculegere, o juruire, mai ales, de a continua fără șovăire și cu puteri înzecite lupta pe care cel dispărut a dus-o fără preget și cu neclintită credință pentru victoria unei cauze sfinte.

Așa se pleacă astăzi în fața lespedei deschise a mormântului generalului Cantacuzino, nu numai pădurea verde a legionarilor cărora le închinase, eroul, ultimii ani ai vieții sale, dar toți aceia în sufletul cărora arde, fierbinte și luminoasă, flacăra crezului naționalist.

Generalul Cantacuzino va rămâne în istoria românismului o figură de epopee eroică.

Mișcarea naționalistă pierde azi, odată cu unul din cei mai buni stegari ai ei, o forță morală și o energie neobosită ce au stat de straje în flancul de luptă dârză și continuă, în vederea victoriei de mâine.

Figura legendară a bravului ostaș, cu trăsături voevodale, se încadrase, icoană a eroismului, în vâltoarea unei mișcări tinerești în care inima lui de viteaz se simțea în elementul ei.

E greu, firește, să schițezi în câteva rânduri o personalitate atât de strălucită. Mă voi pleca de aceia numai asupra frumuseții gestului acestui brav și încercat ostaș, care a condus, pe frontul de luptă din Spania, pe acei tineri legionari ce mergeau să pecetluiască și altcum, cu sângele și viețile lor, legământul luptei pentru ideea creștină și cea de ordine națională. S'a dus bătrânul general să depună acolo, în fața hoardelor demente ale anarhismului, tinerele dar nu mai puțin brave vlăstare legionare, bucurându-se să le vadă continuând, pe un front de luptă ucigătoare, eroismul lui de ostaș ce și-a risipit vitejia pe câmpurile de bătae ale neamului nostru. Și tot el a fost acela care s'a dus să ne aducă de acolo, atunci când soarta crudă a voit astfel, trupurile celor doi legionari cari își lăsaseră pe pământul Spaniei, viețile atât de prețioase, zălog pentru victoria de mâine a ideii naționale și creștine: Ionel Moța și Vasile Marin.

Neastâmpărul acesta din sufletul ostașului albit în luptă, dorința lui de a mai respira odată atmosfera încărcată de fumul acru al pulberei de tun, alături de generația în care simțea clocotind năvalnic, același eroism ce-i legănase și lui sufletul toată viața, consfinția peste veac, dela generație la generație, tradiția eroismului românesc ce nu s'a desmințit dela primele începuturi ale înjghebării noastre naționale și până azi.

Simbolica apariție a generalului, ce luptase și învinsese pe fronturile românești, pe pământul Spaniei amenințate de grea primejdie, însemna mai cu deosebire manifestarea unei credințe în victoria finală a naționaliștilor. Iar pentru tinerii legionari ce intrau în foc a doua zi, ea era materializarea eroismului, exemplul viu al energiei ce învinge prin voință și credință.

Și acum acest mare animator de vitejie și dârzenie românească, a dispărut dintre noi. Pierderea este din cele mai grele, dar figura marelui general lasă în urma ei o dâră de lumină pe care vor merge, spre victoria definitivă a românismului, generațiile de azi și de mâine.

Ingenunchind la mormântul lui, sufletul românesc își exprimă nu numai marea durere de a-l fi pierdut vieții acesteia, dar și promisiunea de a-i urma și mai departe îndemnurile către izbânda finală a ideii naționale și creștine.

Petru Bănescu

Un simbol al tineretului legionar

Acum o lună și jumătate, camarazi legionari, vă aduceam vești bune dela Predeal, unde totuș generalul Cantacuzino-Grănicerul pătimea trupește, luptând cu moartea.

L'am văzut apoi cu puterile sleite în lupta cu îngerul negru, în momentul când mașina trebuia să pornească spre București, rostind cu glas de titan îngenunchiat de suferință: „Căpitane!... Ordonă să plecăm"...

Astăzi, prieteni, ne aflăm în fața eternei plecări a marelui comandant, acolo unde durerea noastră își închină nevolnicia în pragul nemărginirii. Marele erou al războiului reîntregirii s'a înălțat la cer, la camarazii lui de arme, cari au sfințit cu oseminte le lor plaiul Grebleștilor, cheia Coți și câmpia Șelimberg. Bravul legionar a luat eri comanda legiunei de arhangheli, purificați de temniță și glonț și, azi în front, alături de Moța și Marin, răspunde cu același eroism vămilor văzduhului: prezent!...

Nu, generalul Cantacuzino-Grănicerul n'a murit.

Trăește în legendele țăranilor de pe plaiul Grebleștilor din Argeș și ale celor de dincolo de munți, pentru desrobirea cărora a luptat pe câmpia, unde altădată ostile lui Mihai Viteazu au sadit primele nădejdi ale unei Românii întregite. Sălășluește în sufletele tineretului legionar ca un îndemn de luptă pentru România Românilor.

La pomenirea numelui său trezar grănicerii, mândrindu-se cu amintirea unui ostaș de elită.

Cavalerii ordinului Mihai Viteazu fac front în fața camaradului lor pentru a da ultimul onor eroului răpit la Coți de schija obuzului, care a binecuvântat suprema jertfă a generalului Praporgescu.

Toți cei ce-l uitaseră în viață pe generalul Cantacuzino-Grănicerul, treziți de fiorul morții, vin azi să îngenuncheze cu smerenie în preajma duhului iertător, ce s'a descătușat din vremelnicia pământeștilor deșertăciuni. Cei cari i-au dăruit neprecupețită dragoste și i-au păstrat nestrămutată admirație marelui erou, care a stropit cu sânge glia românească, își pleacă fruntea în țărâna proaspătă a mormântului, înăbușind durerea lor în neprihănirea lacrimilor, din care va rodi floarea rară a recunoștinții.

Să facem semnul crucii pentru luptătorul binecuvântat în Spania creștină, pentru cavalerul ordinului Mihai Viteazu preamărit în istoria reîntregirii noastre, pentru legionarul Cantacuzino-Grănicerul, rămas un simbol în lupta pentru unitatea națională.

Amin!

P. Tipărescu

Erou în tranșee, erou în timp de pace...

Când genele se apleacă peste ochii cari au despicat în zări mijirile unui alt viitor și când trupul se coboară cu atâta seninătate în pământul lui Dumnezeu, pe urma omului rămâne duioasa amintire a eroului.

Puțină lume pricepe taina generalului Cantacuzino. Poate nici el însuș, în clipele de singurătate, când s'ar fi privit în oglinda trecutului său de glorie sau în lumina sbuciumatului său prezent, nu-și deslega misterul acestei aprige bătălii în care intrase cu toată ființa năvalnică, mai ales cu această cumplită energie care se ia de piept cu destinul. Enigma se desleagă totuș.

Lumea se înfige în istorie, intră în eternitate, devine nemuritoare peste veacurile cari o macină, prin eroii ei. Generalul Cantacuzino a fost un erou. Faptele sale din războiul sunt cunoscute. Tranșeele, prin cari el și-a plimbat disprețul față de viață și ironia față de moartea care-l pândea la fiecare cotitură a clipei, i-au creiat o aureolă de foc. Generalul Cantacuzino a luptat cu o cutezanță de legionar roman. Iar indiferența sa față de umbrele amenințării descinde parcă din filosofia Eclesiastului.

Intors acasă, într'o lume pornită să-și răscumpere durerile prin cea mai dezolantă îmbrățișare a plăcerii, generalul nu s'a simțit la locul său decât intrând din nou în alte tranșee, poate tot atât de primejdioase, dar în care pâlpâiau flăcările sacrificiului. Impulsul dat de generalul Cantacuzino mișcării legionare nu se măsoare acum,— va veni un timp când va trebui să se sorie o teribilă pagină de antologie în legătură cu puterea sa de credință.

Generalul Cantacuzino în politica națională e o lecție pentru toți cei cari stau în rezervă. Generalul s'a socotit în permanență mobilizat în slujba țării.

La o vârstă când alții își cer dreptul la liniște și odihnă, pentru a se împăca în fiecare zi câte puțin cu ideia morții, generalul a renunțat la tot ceeace s'ar numi confort și răsplată, pentru a porni, cu un entusiasm de adolescent, pe cărările spinoase ale sacrificiului Exemplul generalului Cantacuzino constituie o masivă replică dată atâtor lașități ale zilei.

Fără să cerșească mila Cerului, pentru trupul său răpus de boală, generalul s'a bătut până în ultima clipă, înțelegând să moară demn, ca un erou din antichitate, pe câmpul încleștărilor de sânge. Nu s'a târguit cu viața. Nici n'a căutat să se învoiască, în vreun fel, cu moartea. Existența lui a fost dreaptă ca o agresivitate. Generalul Cantacuzino a fost un predestinat.

I. P. Prundeni

Generația războiului și tineretul eroic

România nouă, România tânără, care crește sub ochii noștri ca un uriaș, încearcă o ireparabilă pierdere prin trecerea în nefiresc a celui mai nobil, a celui mai tânăr dintre bătrânii cari au cinstit-o prin luptă, generalul Cantacuzino-Grănicerul.

Despre personalitatea militară și politică — care se îmbină, în mod desăvârșit, în ideia de eroism,—se pot spune multe și pline de învățăminte fapte. Ceeace vrem noi să accentuăm în aceste rânduri pe cari le scriem cu dureroasă frământare de suflet, privește numai aspectul de simbol pe care-l reprezintă acțiunea politică a generalului mort care, înțelegând spiritul și chinul românesc al generației tinere, i s'a alăturat, făcând astfel legătura între generația lui și generația noastră.

Problema generațiilor este una dintre cele mai spinoase. Definirea unei generații după cronologia anilor este falsă; o generație se proiectează în conștiința unei națiuni, unică, indestructibilă, nu prin variația de vârstă între componenții ei, ci prin unitatea organică de spirit care o însuflețește. De aceia, nu trebuie să pară, sub nici o formă, surprinzător faptul că în chenarul generației de azi se încadrează, în mod desăvârșit, personalități politice și militare cari, cronologic, aparțin altei lumi.

Inflăcărata luptă pe care o duc un A. C. Cuza, un Octavian Goga, un Nicolae Iorga, un Al. Vaida-Voevod, este, păstrând, bine înțeles, proporțiile puterii de luptă și de înțelegere a fiecăruia, pe aceiași mare linie de mișcare națională în care se integrează, în formele cele mai impresionante, legionarismul și spiritul de sacrificiu al atâtor tineri cari vor să moară pentru gloria patriei.

Privită sub acest unghiu, generația tânără a realizat cea mai fecundă revoluție morală și spirituală pe care o cunoaște istoria neamului nostru. Ceeace în 1922, — când s'au manifestat primele accente ale spiritului generației de după război, — era considerat *huliganism*, azi constituie o politică de stat, singura capabilă să redreseze statul național care, curățit de miazmele democrației, trebuie să devină statul național al românilor de origină. Spre deosebire de forma actuală a statului, care este românească numai din punct de vedere juridic.

Prin realizarea idealului unității noastre teritoriale s'a crezut că a fost rezolvată problema statului național. Oamenii politici ai vremii, supraviețuitori ai spiritului romantic al naționalismului românesc de înaintea războiului, — nu au mai acționat pentru întregirea idealului nostru politic prin crearea și desăvârșirea unității spirituale a României, fără de care unitatea teritorială nu poate dura peste veac.

Unul dintre oamenii generației dinaintea războiului cari au înțeles acest imperativ al misionarismului românesc, și printre primii, a fost generalul Cantacuzino-Grănicerul.

Crescut în spiritul eroic al unei nobile familii, generalul erou a continuat lupta din tranșee, care a adus unitatea teritorială, prin lupta politică legionară, al cărei scop final este închegarea definitivă a unității românești între granițele firești ale țării.

Trebue să recunoaștem: adeziunea integrală a generalului Cantacuzino la mișcarea legionară, aceasta semnificație are. In timp ce tineretul legionar, și alături de el toată generația de azi, nu găsea nici un fel de înțelegere al sbuciumului său, dimpotrivă cunoscând numai prigoane și asupriri, — generalul Cantacuzino, crescut în spiritul ostășesc care a rămas același întotdeauna spre deosebire de spiritul politic care a evoluat față de epoca războiului, — a venit în mijlocul acestui tineret aducând cu toată bătrânețea lui fizică, un suflet tânăr, cald și înțelegător al misticei românismului.

Legătura pe care a făcut-o generalul erou între generația războiului și generația tânără, este cel mai elocvent și vibrant omagiu care s'a putut aduce luptei generației de azi și este totodată garanția cea mai sigură că linia politică a acestei generații este cea adevărată pentru viitorul neamului nostru, pentrucă ea este prelungirea liniei naționalismului românesc de înaintea războiului și din timpul războiului.

Procesul de dezagregare al statului democrat este în curs de desfășurare: biruința generației de azi asupra mitului democrat, ale cărui picioare de argilă au început să se sfărâme, nu mai poate fi evitată. România de ieri și-a întins mâna României de azi, pentru realizarea României de mâine, a Românilor. Iar deasupra acestei lupte planează spiritul generalului Cantacuzino - Grănicerul care, prin moartea lui fizică, s'a contopit în întregime în spiritul nepieritor al luptei care se dă, decisivă, azi.

Dincolo de moarte, dincolo de noi, există realitatea imponderabilă, dar nepieritoare, a mărirei și a puterii neamului românesc. Și desigur în clipele de urcuș ale morții, generalul Cantacuzino-Grănicerul a văzut numai Patria și a respirat numai ozonul munților noștri. România, totul pentru România, nimic fără România!

Ștefan Ionescu

SPORT

Duminicale

Straja Țării

M. S. Regele, Comandantul suprem

Când, în 1934, a luat ființă O.E.T.R.-ul (Oficiul Național de Educație a Tineretului Român), din Inalta inițiativă a M. S. Regelui Carol II, am trăit, noi, care avem datoria de a semnala marile evenimente de pe tărîm sportiv, una din cele mai frumoase clipe, convinși fiind de viitorul strălucit al mișcării sportive românești.

Înfăptuirea ne dovedea că Primul Sportiv al Țării nu a uitat mișcarea căreia I-a dedicat cei mai frumoși ani.

O.E.T.R.-ul a coordonat activitatea tuturor organizațiunilor tineretului: cercetășia, șoimii, arcașii, junii, federațiile sportive și a organizat falangele de străjeri și străjerițe pe întinsul României Mari.

Existența O.E.T.R.-ului dovedea tuturora, Inalta grije a M. Sale pentru progresul sportului românesc și al străjeriei naționale.

In câțiva ani, mișcarea sportivă din țară cunoaște o dezvoltare rară.

O.E.T.R.-ul nu mai poate face față, ca organizare, acestui avânt.

In consecință, M. S. Regele, încă odată dovedind grija Sa pentru tineret, a decis crearea unei instituțiuni independente, cu caracter aparte, care va purta înălțătorul nume: „STRAJA ȚĂRII".

Noul organ de conducere unitară a tineretului român are comanda supremă a M. S. Regelui, secondat de d. maior adj. Teofil Sidorovici, care a dovedit deosebită pricepere și râvnă în conducerea O.E.T.R.-ului.

Realizările trecute, ne îndreptățesc bunele nădejdi puse în viitoarea activitate a „Străjii Țării", noua creațiune a M. S. Regelui Carol al II-lea.

N. DUMITRESCU

Azi

Ora 14: „Juventus" - „Dragoș - Vodă"
Ora 15: „F. C. Rapid"-„Amefa"

Mărețul Stadion „Principele Carol" adăpostește azi două partide divizionare ce se desfășoară în program cuplat.

Prima partidă care contează ca match de deschidere, va începe la ora 14 și va fi susținută de „Juventus" care întâlnește pe noua promovată „Dragoș-Vodă" din Cernăuți.

In cadrul programului de romănizare a echipei, „Juventus" a reușit a-și forma o echipă de elemente tinere românești cari grație talentului lor, au reușit să dovedească și să confirme că se poate forma o echipă bună și fără minoritari, cari au împânzit în mod revoltător cluburile noastre. La început era și natural ca echipa să nu dea randamentul necesar. Cu timpul însă a căpătat coeziunea necesară, încât azi ne poate oferi un joc de bună calitate — dovadă ultimele rezultate obținute de roș-albaștri.

De cealalată parte, „Dragoș Vodă", care evoluează azi pentru prima oară, în actualul sezon, în fața publicului bucureștean.

Pronosticăm victoria Juventusului la mică diferență.

A doua parte a programului va pune față în față doi adversari bine pregătiți și cu veleități de campioni.

Intr'adevăr, muncitorii din Arad s'au pregătit intens în vederea acestui match căruia îi acordă o importanță covârșitoare.

Privind prin prisma ultimelor rezultate lasă să se întrevadă buna formă de care se bucură echipa arădeană.

Cât privește pe „feroviari" aceștia, la început, au fost într'un ușor declin de formă și au revenit complet încât azi este aceiași echipă de temut ca și în trecut.

Conștienți de greaua sarcină ce o au, s'au pregătit intens în vederea acestui match încât la rândul lor speră să termine victorioși această grea luptă.

„Rapid" - „Amefa" contează drept derby al seriei respective.

*

D-nii Petru Vasile (Constanța) și Picky Kroner vor conduce, respectiv, partidele de azi.

Ghid

Unde mergem azi

MARȘ FORȚAT

ORA 10,30: Plecarea în proba de marș forțat, organizată de „Stadiul Român", care se dă din str. Batiștei.

VOLLEY-BASKET

ORA 9: „Jun-Club"-„Metropola" teren C. F. R.

BOX

ORA 19: Milică Teodorescu-Patriciu Milcoveanu, pentru titlul național, la Teatrul Nou.

FOOTBALL

ORA 10,30: Cupa României „Mociornița"-„A. G. E. R." teren Industria Iutei.

ORA 14: „Juventus"-„Dragoș-Vodă".

ORA 16: „Rapid"-„Amefa", ambele pe stadionul „Principele Carol".

Marele concurs de coastă dela Feleac

Astăzi se dispută pe panta de la Feleac, marele concurs anual de coastă. Intrucât anul acesta traseul pe care se aleargă această cursă a fost majorat la 7 km., va da loc la un duel dintre cele mai interesate. Câștigătorul acestei probe va desemna pe campionul de coastă al României pe anul acesta, titlu care actualmente este deținut de ing. Calcianu. Proba este dotată cu numeroase premii, în cupe și bani care mărește și mai mult importanța acestei curse.

Eri au avut loc ultimele antrenamente ale concurenților cari vor lua parte la această probă.

Un mare număr de suporteri, din Arad, au sosit în Capitală

Partida de azi dela A. N. E. F. dintre Rapid și Amefa suscită un mai mare interes, decât acela la care ne așteptam.

Intr'adevăr, această partidă va pune față în față doi adversari, cari întotdeauna ne-au demonstrat clasa înaltă din care fac parte.

Ambele echipe au egale pretenții de a deține fruntea seriei respective, încât această dispută va da loc la o luptă mare.

Din acest motiv și din dorul de a vedea echipa lor la lucru, un mare grup de suporteri arădeni se vor deplasa la București, cu un tren special, căutând să-și încurajeze echipa în acest greu match. Va fi fără îndoială o luptă mare și frumoasă, atât între echipe cât și între galerii.

Care echipă va ieși învingătoare sau care galerie va fi mai sgomotoasă, rămâne de văzut.

Mișcarea LITERARA și artistică

Invățăminte dintr'o călătorie la Padova

— Pe marginea unei controverse —

D. profesor I. E. Torouțiu, distinsul nostru prieten ne trimite următoarele rânduri pe cari le publicăm cu plăcere:

Stimate D-le Rădulescu,

In primăvara acestui an am făcut o călătorie de câteva săptămâni prin Italia, care cea dintâi dăduse alarma în lume pentru salvarea civilizației umane de potopul și focul bolșevismului. După obișnuitul popas venezian, ne-am dus la Padova, unde chiar din ziua sosirii, ne-am bucurat de calda întâmpinare a d-lui prof. Ramiro Ortiz, care ne-a călăuzit apoi prin această cetate a culturii, senină, liniștită și cu acel aer de măndire de a fi fost altă dată locul de naștere al istoricului roman Titu Liviu. Dela locuința d-lui Ortiz în via Giordano Bruno se întinde o câmpie verde, bogată, deasupra căreia nu arareori se pierde privirea nostalgică a aceluia care timp de aproape un sfert de veac ne-a educat în disciplina științifică, ne-a deprins să iubim arta și literatura prin talentul său de a deștepta interesul și a descoperi frumosul. Un drum de țară care numai prin felul cum este lucrat și îngrijit îți reamintește urbanismul, trece prin mijlocul unei vegetații buiece întrerupte din când în când de așezarea unei vile, ca o jucărie de copii într'un basm. Natura și atmosfera te predispun la visare și nici nu știi când ai parcurs calea de vre'o trei chilometri ca să ajungi în Piazzia Vittorio Emmanuelle cu cele 82 statui, apoi la statuia equestră a condotierului venezian Gattamelata, în piazza del Carmine marmora lui Petrarca în mărime naturală dominând, ca și opera, peste trecătorii vremelnici și peste timpurile care se duc. In apropiere de Domul în stilul renașterii, Baptisteriul din secolul al XII-lea cu fresca din școala lui Giotto. In piața domului Capella San Giorgio (1377) cu fresce de Altichieri și D'Avanzio și Școala del Santo, un oratoriu ridicat la 1430 unde Tizian și elevii săi au executat 17 fresce din legenda Sfântului Antoniu.

Când ajungem la catedrala Sfântului Antoniu (zidită între 1256—1424 cu șapte cupole, în exterior cu fresca de Mantegna în interior numeroase morminte și moaștele sfântului Antoniu), Ramiro Ortiz și-a făcut crucea sa „catolică" și a îngenunchiat cu pietate lipindu-și fruntea de sarcofag. Nouă, deși „Ortodocși" sub impresia întregii atmosfere și a gestului călăuzei noastre, ni se frâng genunchii și aproape fără să ne dăm seama în mod automat, imităm mișcările, respirând aerul de biserică și simțindu-ne câteva clipe desfăcuți de materie. Orga și responsoriile corului de copii întregesc atmosfera și contribue la înălțarea sufletească.

Tăcerea contemplativă stăruie în noi tot drumul spre Palazo dela Ragione, în stil gotic, în care o scară, piezișă, largă și înaltă ca un cataract, te duce la fioros de marea sală, rece ca un cavou: în lungime 83 metri, 24 metri înălțime, 28 metri lățime. In interiorul sălei uriașul cal al lui Donatello.

Peste tot ciceronele nostru explică interpretează, te face să vezi ansamblul, să reții esențialul, să-ți incordezi atențiunea și să pui spiritul de observație la contribuții neobișnuite.

Adunat cum e orășelul Padova, în două trei zile ai văzut aproape tot ce se impune unei culturi generale, fără intenții și pretenții de a intra în amănuntele specialistului. Dar aici, ca de altfel în întreaga Italie, te întâmpină la orice colț de stradă o madonă înlăcrămată, o statuetă a unui Christ îndurerat și ai impresia că această întreagă lume de Dumnezeu, Madonă și Sfinți, pentru o căror perpetuare în ulei, piatră sau marmoră și-au dat mâna arhitectura, sculptura și pictura unui Michelangelo, Tizian, Veronese, a căpătat graiu viu și a strigat în glas ceresc Italiei Creștine, Italiei lui Mussolini să declare război barbarului dela răsărit în semnul crucii și să apere omenirea și roadele civilizației de mii de ani.

Intrând în Régia Universita, gândul ne duce pe la anul 1222 când a fost înființată. Biblioteca de peste 150.000 volume și 2500 manuscripte, numărul impresionant al studenților din toate țările, faima trecutului ei, prestigiul pe care i-l mențin profesorii eruditi cu renume mondial, în diferite domenii științifice, ne fac să intrăm în marea Aulă a Universității pătrunși de un sentiment de grandoare. Pereții căptușiți de câteva mii de steme ale foștilor studenți, timp de aproape opt secole, de pe tot globul pământului, studenți de origină domnească, principi, cu sutele lor, ajunși apoi domnitori, mari învățați sau bărbați de stat; de pretutindeni popoarele au ținut să trimită mărturia legăturilor științei. Steme, busturi, statuete, steaguri, documente, alcătuesc istoria Universității.

Cu un ușor repros, dar vădit profund regret d. Ramiro Ortiz ne spune: „Numai România lipsește din această Aulă festivă deși în trecutul românesc cutare os de domn român își căuta la această universitate învățătura, cea mai înaltă din timpurile acele..."

Sala seminarului de filologie romanică în care d. Ramiro Ortiz își ține cursurile este impodobită cu covoare și cusături românești. Lecțiile de istoria limbii și literaturii române, pe care le-a ținut anul trecut în fața a sute de studenți și pe care le-am primit litografiate, ne mărturisesc că avem în persoana d-lui Ramiro Ortiz un neprețuit element de legătură între țara noastră și Italia. Serviciile ce ni le aduce prin căldura cu care ne înfățișează și cordialitatea verbului său în diferite conferințe, cum a fost cea din Venezia din primăvara trecută, nu pot găsi echivalentul gratitudinei ce o datorează patria noastră acestui ambasador al culturii noastre într'o țară, unde avem de susținut o dârză luptă cu maghiarii, cari caută prin toate mijloacele să ne îndepărteze simpatiile Italienilor și să le câștige pentru interesele lor.

La plecare, d. Ortiz ne-a implorat ca, ajungând în țară, să nu uităm de seminarul său și să-i trimitem cărți, reviste, ziare, căci studentul italian este foarte doritor să citească, să învețe, să se informeze despre România și dacă n'are slovă românească, atunci cu toate eforturile d-sale, rezultatele nu vor fi cele dorite și așteptate.

Inapoiat acasă cu un curs litografiat al d-lui profesor Ramiro Ortiz, cuprinzând lecțiile de istoria literaturii și limbii românești din anul trecut, cu o fotografie a profesorului în uniformă de șef al unei fascii, si cu sufletul încărcat de recunoștință față de un asemenea reprezentant al drepturilor românești în inima Italiei invadată de propagandiști maghiari, m'am decis să vă rog, Domnule Rădulescu, să-mi admiteți ca o pagină a ziarului „Porunca Vremii" să fie dedicată Profesorului Ramiro Ortiz, din partea României recunoscătoare. Numai îngrămădirea unor lucrări urgente m'a făcut să tot amân înfăptuirea acestui gând. Deoarece însă stăm pe pragul deschiderii Universităților, cu toate greutățile mele economice și financiare, mi-am rupt dela gură, cum se spune românește, și am făcut o donație de cărți românești în valoare de 100.000 lei Seminarului Românesc al d-lui Profesor Ramiro Ortiz. Intre altele am plătit abonamentul și la „Porunca Vremii" pe anul 1937/38 și la „Buna Vestire" și am rugat să se expedieze regulat ziarele pe adresa Seminarului d-lui Prof. Ramiro Ortiz dela Universitatea din Padova.

Când am cetit în ziarul dvs. de astăzi următoarele sub titlul citat mai sus:

„Ni se spune că această („asistentă") Fason a fost cerută chiar de d. Ramiro Ortiz".

„Dacă d. Ortiz, care a mâncat din belșug, până mai ieri pâinea românească, nu și-a uitat totuși origina lui jidovească, apoi..."

Nu mi-a venit a crede că asemenea ingratitudine s'a putut strecura în ziarul Dvs. „Porunca Vremii". Abia-mi pot reveni din starea de prostație în care mă scufundă reflecțiile acestei surprinzătoare ieșiri împotriva celui mai stălucit și inimos prieten al României în Italia, d. profesor Ramiro Ortiz, membru de onoare al Academiei Române, — dar bănuesc, totuși, că v'a fost surprinsă buna credință și că, d-le dr Rădulescu, acestea s'au publicat, fără știrea d-voastră, cum în mod obisnuit se poate întâmpla în orice redacție.

Nu cunosc originea d-rei Façon, dar eu vă rog să binevoiți a-mi face cunoscut numele contra-candidatului ei, ca să știm cine este în stare să scrie asemenea orori, foarte puțin caracteristice spiritului românesc: ...„Ortiz care a mâncat din belșug, până mai ieri, pâinea românească, nu și-a uitat totuși origina jidovească..."

Stimate Domnule Rădulescu, sunteți dator să veghiați ca astfel de atacuri să nu se mai repete, căci, să-mi fie îngăduit să adaog, la opiniunile exprimate în lunga serie din referendum-ul ziarului d-voastră, și aceasta, simplă și sinceră:

România se va putea ridica numai pe acești doi piloni: MUNCA și ONESTITATEA. Tot restul programului care nu se subordonează acestor comandamente, devine literatură enunțiativă, violență de verb, ridicolă forță, fiindcă nu rămâne de cât în stadiu de amenințare, care alarmează pe adversar, îl pune în gardă, pentru ca să se închee pentru noi bilanțul sterilității unui curent. Atacuri? Da! Dar alegeți ținta și fiți atent să se evite inveniile originilor semite. Altfel nu mai putem alege grâul de neghină.

Și dacă dela campania enunțiativă, dela preocuparea cum să-l distrugem pe jidan, vom trece la gândul serios și însuflețit cum să ne construim pe noi — aci e principalul problemei — atunci nu vom avea atâta timp să ne văicărim.

Unde este onestitatea scriitorului acelui urât atac de ieri care se ascunde sub anonimat și-și dă seama cât rău a făcut lovind într'un mare filoromân cum este Ramiro Ortiz? Dacă se îndepărtează atât de brutal și cu afirmații atât de neadevărate oameni, cari ne susțin interesele în străinătate, atunci s'ar părea că ar fi un blestem pe capul acestui popor: că acei ce sunt chemați să-i croiască drumul spre un viitor mai înalt, îi sapă groapa.

Deoarece însă eu continuu să cred altfel, nu mă îndoesc, stimate domnule doctor, că veți găsi forma cuvenită, prin care să restabiliți adevărul faptelor și să exprimați d-lui profesor Ramiro Ortiz recunoștința la care are dreptul și cu care noi îi suntem obligați.

Primiți, etc.

I. E. Torouțiu

Nota Red. — **Articolul d-lui prof. I. E. Torouțiu e suficient de clar, de judicios și de drastic în același timp, spre a mai simți nevoia să adăugăm ceva. Simplul fapt că l-am publicat așa cum ne-a fost trimes, înseamnă că regretăm afirmațiile ofensatoare, cari au găsit loc în coloanele noastre, pe seama d-lui prof. Ramiro Ortiz.**

Cât privește verificarea adevărului pe care îl cuprind precizările d-lui Torouțiu, ea ni s'ar părea ne la locul ei. Afirmațiile d-lui Torouțiu n'au,desigur, nevoie să fie verificate, în lumina activității românești și curățeniei sufletești cu care d. Torouțiu pare în toate manifestările d-sale.

Exprimăm, în consecință, cavalerește, părerea noastră de rău că, fără să vrem, am putut ofensa un prieten al țării, căruia, din contră, i se cuvine afecțiunea și stima noastră.

Faceți zid în jurul Altarelor!

Dați pentru slava Bisericii noastre creștine. Fără o Biserică tare ne prăbușim în dezastrul Spaniei

Din inițiativa d-lui profesor N. Iorga, mâhnit și revoltat de jalea în care se sbate Sfânta Biserică Udrican, „Porunca Vremii" a deschis o listă de subscripție, adresată EXCLUSIV SUFLETULUI ROMANESC ȘI CREȘTIN, spre a-și apăra sfintele Altare ale lui Hristos.

Toate sumele subscrise, se vor strânge într'un „FOND NAȚIONAL PENTRU APARAREA BISERICII STRABUNE", la dispoziția marelui nostru Nicolae Iorga, care, împreună cu I. P. S. PATRIARH, va avea să hotărască destinația ce i se va da.

Subscripția s'a deschis pentru a se reface clădirea și pictura sfintei Biserici Udrican, asfixiată de intoleranța ghetto-ului Văcărești din Capitală. Subscripțiile, însă, în acest fond de apărare creștină se vor permanentiza chiar după acoperirea cheltuielilor cerute de refacerea Bisericii Udrican, ele urmând să aline durerile tuturor lăcașuri'or străbunei noastre credințe, mai ales a acelora cari au o însemnătate istorică și să servească la ridicarea de noui Sfinte Biserici acolo unde un stat democratic și francmasonic nu se prea grăbește să intervină.

Așteptăm cu nădejde dania Țării.

ROMANI și ROMANCE, pentru ziua de mâine a copiilor voștri, spargeți piatra din inima voastră! Dați pentru slava lui Hristos, dacă nu vreți să ajungem în tragedia Spaniei.

Soldul zilei (a 56-a) precedente, Lei 246.995

Elena și Ion Andronescu, inv. pens., R.-Sărat	200
Colecta Adm. Cpt. Theodosiu Ioan, Depozitul de Materiale al Arsenalului Marinei Regale, Galați:	
Adm. Cpt. Theodosiu Ioan	30
Plut. adm. Gherghișan Marin	20
Subof. adm. Lungu D-tru	20
Prof. Hortensia C. Ciulei, Botoșani	200
Fondul bisericesc ort. rom. al Bucovinei, Cernăuți	10.000

Total, Lei 257.465

*

Domnule Director,

Vă trimit, odată cu aceasta, — prin alăturatul mandat postal, — suma de lei 200, cu destinația pentru „Fondul național pentru apărarea bisericilor strămoșești", ce va fi pus de dvs. la dispoziția marilor Români I. P. S. S. Patriarhul țării și alesul fiu al Botoșanilor, d. prof. N. Iorga.

Cu deplină dorință de izbândire în această inițiativă.

Hortensia C. Ciulei
Profesoară — Botoșani

*

Domnule Director,

Cu poșta de astăzi am expediat pe adresa d-vs. suma de lei 70 (șaptezeci) pentru „Fondul Național al Apărării Bisericei Strămbune".

Nu cred că există Român creștin ortodox, care să conceapă în aceste vremuri de grea încercare, un asemenea act, ce dvs. ați conceput.

Vă mulțumesc și vă rog să susțineți astfel de cauze creștinești, — iar cine are urechi de auzit să audă și cine are ochi de văzut să vadă că și „creștinii ortdoxi-români" se asociază, strângând zidul în jurul marilor N. Iorga și I. P. S. S. Patriarh pentru paza Bisericilor Strămbune.

Suma a fost subscrisă de următorii ofițeri și subofițeri dela Depozitul de Materiale al Arsenalului Marinei Regale Galați:

Adm. căpitan Theodosiu Ioan lei 30; plut. adm. Gherghișan Marin lei 20; subofițer adm.-ție Lungu Dumitru lei 20.

Total lei 70 (șaptezeci).

Cu distinse salutări,

Adm. Cpt. Theodosiu Ioan
Șeful Depozitului de materiale al Arsenalului Marinei Regale Galați

Aspecte, însemne, comentarii

D. Ion Hodoș — va preda în curând editurii „Cugetarea", manuscrisul unui volum de versuri care se va intitula „RÂNDURI PENTRU DUMNEZEU".

Cartea va apare în cursul lunei Noembrie.

„Gândirea" — revista de înaltă ținută intelectuală a apărut de curând, pe Octombrie, cu următorul sumar: Nichifor Crainic: *Ortodoxie și clasicism*; V. Voiculescu: *Cântare*; Ion Pilat: *Tălmăciri*; Pan M. Vizirescu: *Intâlnire neîngăduită*; Radu Gyr: *Poesii*; Ștefan Stănescu: *Poezii*; Grigore Popa: *Actualitatea lui Goeren Kierkgaard*; Septitmiu Bucur: *Filosofiei și poesie*; Vintilă Horia: *Miracolul fascișt*; Ovidiu Papadima: *Cronica literară*; *Cronica mărunță, etc., etc.*

D. Al. Gr. Piepteanu — autorul romanului „Răscruce" din care se va trage în curând a doua ediție, are gata un volum de schițe.

Cartea va apare într'o editură din Capitală, pe la sfârșitul lunii Decembrie.

D. Ion Mateescu — *sculptor ieșan, lucrează în prezent la bustul regretatului poet G. Topârceanu.*

Zilele acestea vor începe, în grădina Copou, pe prima aleie principală, și lucrările soclului pe care va fi așezat bustul.

D. Victor Papilian — a luat inițiativa de a se tipări o colecție a scriitorilor români din Ardeal.

Colecția va fi editată de „Cugetarea".

Recital de dans

In seara de 11 Noembrie va avea loc unicul recital de dans în această stagiune dat de d-ra LERIA NIKY la Opera Română.

Data punerei biletelor în vânzare se va anunța la timp.

Studio — FLORIA CAPSALI și CLARK NICHOLS: Balet, Ritmică, Acrobație și Step, cursuri speciale pentru copii și gimnastică pentru Doamne. Str. Biserica Enei No. 10. Tel. 3.24.23

„Kabbale" — *o interesantă lucrare asupra francmasoneriei, datorită tânărului cercetător Costinel Fărcășanu, va apare în curând.*

Gaby Michailescu — va face să apară în curând volumul „Culise și reflectoare".

D. prof. Const. I. Budeanu — a făcut să apară de curând în editura Institutului român de energie, un interesant volum, tratând despre „Tehnica energetică față de apărarea națională". Lucrarea d-lui prof. Budeanu e o frumoasă contribuție la clarificarea a o mulțime de probleme în legătură cu resursele noastre de energie, în special electrice, interesând îndeaproape apărarea națională.

„Asaltul" — **săptămânalul independent de luptă națională, despre care am mai scris aici, apare la 27 Octombrie.**

Va fi o tribună de înaltă ținută intelectuală, de documentată și neînfricată atitudine naționalistă.

Un premiu — de 3000 lei instituie editura „Intelect", din b-dul Elisabeta 69, pentru cea mai bună viață romanțată a lui Vlad Țepeș.

Voevodul muntean trebuie prezentat în ipostaza lui de aprig purificator al moravurilor.

„Intelect" se obligă totodată să editeze lucrarea.

Manuscrisele cu semnătura și adresa autorului pot fi predate până la 10 Mai 1938.

„Orientări" — *revista de studii, critică și literatură, de sub direcția părintelui C. R. Crișan, dela Moinești-Bacău, publică în n-rul pe Septembrie, sosit cu întârziere, un studiu de mari proporții, „Politica, forță a culturii" datorit părintelui Crișan.*

In rest, poeme de Const. Ștefăniu, Grig. Razu, Radu Nour, I. Marinescu-Predealu, Dragoș Tomoioagă, D. Potase-Prut, Ion Huzum, V. Belivski, Simion Crețu, etc., etc.

Note de actualitate, recenzii și însemnări irelevante. Este nevoie de primenirea echipei.

„Acțiunea" — organul asociațiunilor românești, pe lângă justele comentarii asupra evenimentelor politice, aduce în ultimul număr și o bine susținută rubrică literară.

D. Iosif Naghiu — a făcut să apară în brosură lucrarea d-sale „Mărunțișuri cultural-istorice năsăudene".

Cuprinde amănunte cari altfel s'ar fi uitat, din trecutul cultural al ținutului grăniceresc năsăudean.

DE LA O ZI LA ALTA

TEATRU

TEATRUL NAȚIONAL: Institutorii și Serenada din trecut.
REGINA MARIA: „Kean".
COMOEDIA: Conu Leonida față cu reacțiunea și O noapte furtunoasă.
ALHAMBRA: „Expoziția internațională Alhambra".
TEMPO: „Nepoata... d-lui ministru".
MODERN: „Noaptea de 13...".
STUDIO: George și Margaret.

CINEMA

ARO: S'a născut o stea și completare.
VOX: Taina ocnașului.
CAPITOL: Ogorul, jurnal și completare.
FEMINA: Romanul unui trișor, jurnal și completare.
TRIANON: Drumul spre glorie și jurnal.
A.R.P.A.: Frații Karamasoff cu Ana Sten. Pe scenă corul de cazaci „Guslear".
FORUM: Havaiana cu Bing Crosby, jurnal și complectare.
ROXY: Ogorul, jurnal și completare
OMNIA: Buffalo Bill și revistă.
CITY: Reputația d-rei Alemburi și Clasa VIII-a.
ELYSÉE: Drumul spre glorie și jurnal.
MARCONI: Doamna Bovary, Joc periculos și jurnal.
MODEL: Revolta de pe Bounty, Banda veselă și jurnal.
COTROCENI: Nich gentleman detectiv, jurnal și Silly Simphonyes.
FRANKLIN: Regina junglei și jurnal.
TRIUMF (Grivița 335): Moartea se răzbună, jurnal și complectare colorată.
DARLY: Cânt numai pentru tine și Schanghai sub gloanțe.
DICHIU: Mesagiul secret, jurnal și completare.
PACHE: Nu vă încredeți în bărbați cu Joan Crawford și Clark Gable, jurnal și complectare.
ORFEU: Codul secret și Stan și Bran electricieni.
MILANO: Inamicul femeilor, completare și jurnal.
AIDA: Desonorata și Reputația d-rei Alembury.
BARCELONA: Mica prințesă și jurnal Fox.
CENTRAL: Agentul secret, complectare și revistă.
VOLGA-Dorobanți: Panama, jurnal și completare colorată.
ILEANA (sală și grădină, str. Avrig 1): O lacrimă pe un mormânt.
ȘIC: Copii de vânzare și Dragoste în taxi.
DORY: Suflete sbuciumate și Revolta de pe Bounty.
UNIC (Piața Filantropia): Copilul elefanților, jurnal românesc și Michy-Maus.
DIANA: Sub masca diavolului, jurnal și completare.
LILLI: Parada dragostei, jurnal, completare și revistă.
FLORIDA: Vladia Corsacov și Periferie.
CARMEN-SYLVA (Kisseleff): Săraca fetiță bogată și Aventuriera din Monte-Carlo.

RADIO

Duminică 10 Octombrie

7.30. Deschiderea emisiunii; Gimnastică ritmică; Radio jurnal; Concert de dimineață (discuri); Sfaturi gospodărești și medicale.
8.30. Inchiderea emisiunii.
9.55. Ora religioasă.
I. Clopote; II. Serviciul religios transmis dela Sf. Patriarhie; III. Predică de Pr. M. Bulacu.
13.00. Ora. Culturale. Sport. Cota Dunării.
13.10. Concert de prânz. Orchestra Costică Tandin: (voce: Mia Braia.
14.10. Radio jurnal. Ora. Mersul vremii. Bursa. Știri interne și externe.
14.25. Continuarea concertului.
14.45. Ora veselă: Ion Manu.
ORA SATULUI
15. Cunoștințe folositoare, de C. Măleanu.
15.15. Muzică populară, Taraful Ion Matache.
15.35. Al. Lascarov Moldovanu: De vorbă cu sătenii.
15.55—16.15. Continuarea concertului.
19.00. Ora. Mersul vremii.
19.02. Răspunsuri technice.
19.12. Concertul Fanfarei reg. 4 roșiori rrRegina Maria", cond. de. lt. Juncu.
UNIVERSITATEA RADIO
20.25. Festivalurile dela Salzburg, de Emanoil Ciomac.
20.40. Concertul Corului P. T. T., cond. de G. Niculescu.
21.15. Concert de muzică. Orchestra Radio.
22.30. Sport. Radio jurnal.
22.40. Rezultatele sportive, de Radu Vasilescu.
22.55—24. Muzică distract. (disc.).

LUNI, 11 OCTOMBRIE

6.30. Deschiderea emisiunii. Gimnastică ritmică. Radio jurnal. Concert de dimineață (discuri). Sfaturi gospodărești și medicale.
7.30. Inchiderea emisiunii.
13.00. Ora. Culturale. Sport. Cota apei Dunării.
13.10. Concert de prânz. Muzică distractivă (discuri).
14.10. Radio jurnal: Ora. Mersul vremii. Bursa. Știri interne și externe.
14.30. Muzică variată (discuri).
15.00. Ultimele știri.
19.00. Ora. Mersul vremii.
19.02. Stokowsky dirijează orchestra simfonică din Filadelfia (disc).
19.40. Cărți și reviste.
19.50. Concert de muzică variată, ochestra Radio, dirij. de Const. Nottara
20.55. Propaganda agricolă, de prof. N. Popovici Lupa.
RADIO ROMANIA
21.15—22.30. Muzică distractivă (discuri).
21.15. Concert de muzică veche, ansamblul Rădulescu.
22.10. D-na Mia Petala (canto).
RADIO ROMANIA ȘI RADIO BUCUREȘTI
22.30. Sport. Radio jurnal.
22.45. Concert de noapte al orchestrei Petrică Moțoi, transmis de la restaurantul „Mircea".
23.45. Jurnal pentru străinătate în limba franceză și germană.
23.55. Ultimele știri.
RADIO EXPERIMENTAL I ȘI RADIO EXPERIMENTAL II
21.00. Muzică variată.
21.20. Informațiuni universitare.
21.30. Muzică românească.
21.50. Muzică distractivă.

CAPITOL ȘI ROXY
OGORUL
Jurnal și complectare

VIAȚA POLITICĂ

Declarațiile primului ministru la Oradea

— Rostul și sensul acestor declarații —

Consecințele externe ce se așteaptă dela ele

Declarațiile pe cari d. Gh. Tătărăscu le-a făcut la Oradea, au fost ceiace trebuiau să fie, ținând seamă de prilejul cu cari au fost făcute.

Primul ministru s'a menținut în cadrul politicii externe a țării și a subliniat cu deosebire caracterul defensiv, și deci pacific, al pregătirii noastre militare.

Alături de aceste afirmații d. Gh. Tătărăscu a vorbit despre sentimentele noastre de bună vecinătate față de Ungaria, voind prin aceasta să accentueze și mai mult caracterul pur defensiv al fortificațiilor ce se inaugurau eri.

Și ca un corolariu, d-sa a arătat care este politica statului nostru față de minorități, referindu-se aproape exclusiv la minoritatea ungară, pentru a satisface unele angajamente luate cu prilejul unor recente tratative privitoare la relațiile noastre și ale Micii Înțelegeri, cu Ungaria.

Cuvântarea primului ministru a fost cât se poate de precisă în această privință. Ea n'a depășit cu nimic angajamentele internaționale, menținându-se a constata o stare de fapt care este în adevăr o realitate. Nici o promisiune în plus, nici un angajament nou care ar fi putut stîrbi din drepturile stabilite prin instrumentele internaționale pentru statul nostru în problema minorităților.

URMARILE CE SUNT DE AȘTEPTAT

Formula atât de fericit găsită de primul ministru este menită

D. GH. TATARASCU

să înlăture aceste dificultăți și dacă ținem socoteală de tratativele ce s'au dus în vederea ajungerii la un acord de principiu între Mica Înțelegere și Ungaria, ea vine să completeze declarațiile anterioare făcute în acelaș sens de d-nii Stoiadinovici, primul ministru jugoslav și Hodza, primul ministru cehoslovac, în aceiași problemă.

Este neîndoios că discursul de eri al d-lui Gh. Tătărăscu își are importanța lui deosebită cu privire la soluționarea relațiilor noastre cu Ungaria. Și dacă Budapesta va înțelege în sfârșit că la București se nutrește un real spirit de pace și conciliațiune față de Ungaria, foarte curând vom avea de înregistrat o simțitoare ameliorare a politicii din bazinul Dunării. Acesta ar fi primul pas către realizarea mult doritului acord economic din bazinul dunărean, în calea căreia nu va mai sta nici o dificultate grea pe viitor.

Acesta a fost sensul și rostul declarațiilor dela Oradea.

P. B.

ROMANE !

Ai mândrie ! Gândește la soarta țării, robită de jidan.

Dumnezeu te-a făcut Român, ți-a dat inimă și ochi.

De ce tu, atunci, dacă simți

(Urmare în pagina IV-a)

Numeroși funcționari executați în Rusia Sovietică

Moscova, 10 (Rador). — Execuțiile în Rusia Sovietică continuă.

Ziarul „Ordihonikii Kevscaia Pravda", cu data de 5 Octombrie, anunță că șase funcționari din serviciul de control al colectării grâului, din nordul Caucaziei, au fost impușcați.

„Nachrichter", organul oficial al republicei sovietice germane dela Volga, arată că la Dobrinka au fost executați doi funcționari ai partidului.

„Tihookeanskaia Sviezda" anunță că au fost executați patru înalți funcționari ai oficiului comercial din Ruhovo (Extremul Orient).

Ziarele ucrainiene anunță și ele alte nouă execuții.

„Sovietskaia Kirgisia" arată că doi funcționari au fost condamnați la moarte, iar șase funcționari ai oficiului de colectare a grâului au fost impușcați.

MAMA ROMANCA !

Atâta lucru îți cere țara, ție, care ești stâlpul familiei românești :

Nu cumpăra dela jidan ! Nu-l face stăpânul fiului tău, robul de azi și mai ales de mâine !

Gestul de solidaritate dintre Geneva și Washington în loc să aplaneze conflictul chino-japonez, îl va generaliza

— Față de acțiunea nefastă a comuniștilor, Italia s'a declarat alături de Japonia —

Berlin, 10 (Radio Orient). — *In urma declarațiilor d-lui Roosevelt, la Chicago, cercurile oficiale germane cred, că Statele Unite au părăsit definitiv neutralitatea în conflictul chino-japonez.*

Condamnarea morală simultană a Japoniei de către Soc. Națiunilor și Statele Unite va permite oricărei țări să intervină, cu titlu particular, împotriva Japoniei și să ia măsuri economice contra acestei țări.

Gestul de solidaritate dintre Geneva și Washington, în loc să contribue la pacificarea conflictului, îl vor generaliza.

JAPONIA NU DORESTE TERITORII, CI PACE

Drept răspuns la rezoluția votată de Soc. Națiunilor și la discursul d-lui Roosevelt, ministerul de externe japonez a dat un comunicat prin care declară că Japonia nu face decât să se apere împotriva politicii antijaponeze a guvernului chinez.

Puterile occidentale nu înțeleg adevăratele intenții ale Japoniei, care urmărește suprimarea politicii antijaponeze și cooperarea cu China în vederea menținerii păcii în Extremul Orient.

Japonia nu urmărește scopuri teritoriale și deci nu violează tratatele în ființă.

Dimpotrivă, China, ducând o politică de rezistență împotriva Japoniei, susținută de comuniști, încercând să desființeze drepturile Japoniei în China pe calea armelor, violează pactul Briand-Kellogg și amenință pacea lumii.

COMUNIȘTII NU SE ASTAMPARA

După ce au provocat nenorocirile din Spania și din Orient, comuniștii par'că au intenția de a aprinde toată lumea.

Acum Uniunea Sovietelor caută să convingă guvernul și forțele militare ale Mongoliei să pornească război contra Japoniei, alături de China.

ITALIA ALATURI DE JAPONIA

Față de acțiunile nefaste ale Sovietelor, Italia a deschis lupta sfântă contra comunismului.

Ambasadorul Italiei la Tokio, a făcut o vizită ministrului de externe al Japoniei, rugându-l să informeze națiunea japoneză, că întreaga națiune italiană, unită sub conducerea d-lui Mussolini, este alături de acțiunea Japoniei în China, socotind-o nimic altceva decât exercitarea dreptului de legitimă apărare.

Azi noapte în strada Imprimeriei nr. 3: legionarii fac de gardă în fața sediului drapat cu zăbranice și tricolor.

Marile fortărețe iudaice

Sub titlul acesta, d. profesor Nicolae Iorga publică în „Neamul Românesc" de ieri, următoarele :

„Va trebui ca înaintea Parlamentului să se desvăluiască tot ce se ascunde ca turpitudine a unor Români, ca îndrăcită mașinație a stăpânilor noștri economici, în anumite formațiuni care nu sunt decât marile fortărețe iudaice.

„Deocamdată ne oprim la două dintre ele, care domină întregi ramuri de activitate, total aservite.

„E vorba să se dea „Redevenței", adică societății care și-a căpătat dreptul Statului la producția de petrol, întregi regiuni neexploatate. Și știrile sigure care-mi vin arată ce puternică alcătuire cuceritoare a iudaismului stăpân este și acolo. Două nume de căpitani de întreprindere în sens american, plebei ai Israelului răspândit, cari au răsărit drept sus în stăpânirea avutului național, se desfac trufașe : Zentler și Șain, domnii petrolului.

„Monopolurile Statului au fost încredințate unei bănci evreiești, pe cale de faliment, și această bancă a aruncat asupra întregei Românii, până în satul cel mai depărtat, agenții, în marea lor majoritate evrei, ai Camului. Și, fiecare din acești agenți, comandanți peste Românii în subordine, aduce cu sine familia, în care orice membru își caută pe alături o îndeletnicire. A doua fortăreață a aceleiași luări în stăpânire.

„Altele vor urma, ca să se vadă ce se ascunde supt nume vagi care acopăr unul și același avânt de cucerire".

Comuniștii spanioli se retrag mereu din fața forțelor naționaliste

Salamanca, 10 (Rador). — *Corespondentul agenției Havas transmite:*

Pe frontul din provincia Asturii, prima zi a bătăliei începută ieri pe Sella a fost favorabilă trupelor naționaliste.

Comandamentul guvernamental a fost în măsură să întărească malurile râului Sella. Numeroase tuneluri de pe linia ferată, care urmează valea râului, au fost deasemeni folosite ca adăposturi și depozite de muniții. Mai mult, în triunghiul Santianes-Arriondas și la răscrucea drumurilor spre Cavadonga, guvernamentalii instalaseră posturi înaintate, înfățișând o adevărată linie de rezistență.

Această linie a fost sfărâmată eri de trupele generalului naționalist Avilla. Aviația și artileria națională au bombardat toate punctele încă din zorii zilei. Bombardamentul a durat două ore, iar când au înaintat forțele naționaliste au găsit numeroase cadavre de guvernamentali.

Luptele care s'au dat au fost foarte înverșunate și au durat până noaptea târziu. Linia pe care naționaliștii au atins-o aseară trece prin fața localității Santianes, urmează valea râului Sella și ajunge la Peruyes și la răspântia spre Cavadonga. Mai multe sate au căzut în mâinile trupelor naționaliste în cursul acestei înaintări.

Pe frontul din provincia Leon, pozițiile naționaliste înaintate dela trecătoarea San Justo au fost din nou atacate de guvernamentali care nu se pot resemna să părăsească această adevărată poartă de intrare în provincia Asturiilor.

Atacul guvernamental a fost respins. Pierderile guvernamentale se ridică la peste 1000 de oameni.

Mai la nord, pe șoseaua spre Tarna, naționaliștii au ocupat mai multe înălțimi importante care le va îngădui în curând să-și continue cu mai multă libertate înaintarea spre importantul nod de șosele dela Campodeyas.

Pozițiile republicane din sectorul oriental și în special cele dela cota 430, au fost bombardate eri de 28 de avioane de bombardament naționaliste, cari erau însoțite de numeroase avioane de vânătoare.

Atacul naționalist a fost reluat în zori contra pozițiilor dela cota 430, unde s'au dat lupte crâncene. Guvernamentalii au respins cinci atacuri, cauzând naționaliștilor mari pierderi.

Bombardamentul naționalist era însă atât de nimicitor încât la ora 14, guvernamentalii nu au mai putut să reziste și s'au retras în liniile următoare.

Orașul încoronării: ALBA IULIA

— Ce s'a făcut și ce ar trebui să se facă pentru înfrumusețarea orașului Alba Iulia. Centrul românismului de astăzi și de altădată

Bălgradul de altădată, Alba Iulia de astăzi, a fost considerat de Unguri un oraș românesc și ca atare centrul tuturor persecuțiunilor.

Din această cauză foștii stăpânitori nu l-a decretat capitală de județ. Cu toate că avea cea mai numeroasă populație, dintre toate orașele județului, și cu toate că era așezat în centrul lui. In schimb, au hotărît să decreteze capitală a județului orașul Aiud, care era o creațiune mai mult sau mai puțin ungurească, deși Aiudul și regiunile lui erau curat românești. Alegerea aceasta au făcut-o Ungurii, numai pentru ca instituțiile publice, și în special cele administrative, cari după cum se știe aveau un rol destul de important, să fie așezate într'un oraș cu o majoritate maghiară, pentru motivul ca nu care cumva să fie influențat de un alt mediu.

Odată orașul decretat capitală de județ, conducătorii au avut grijă ca să-l înzestreze cu nenumărate fonduri, căutând ca să clădească diferite localuri necesare pentru instituțiile publice. Așa de exemplu este palatul administrativ, care era pe vremea aceea cel mai frumos palat din întreg Ardealul. In schimb, Bălgradul de altădată, care după cum se știe și pe vremea aceea era un focar al Românismului, și o localitate cu un străvechiu renume, nu s'a bucurat de absolut nici un privilegiu. Conducătorii n'au avut grija și n'au căutat niciodată ca să se intereseze de soarta orașului încoronării, și deaceea l'au lăsat să se desvolte pe un teren mlăștinos, teren, care după cercetările întreprinse de specialiști, se află sub nivelul albiei râului Mureș, motiv pentru care orașul nici nu poate fi canalizat și motiv pentru care nu este posibilă o desvoltare edilitară modernă, a orașului pe acest teren.

INCERCARI DE RIDICARE A ORAȘULUI

Având în vedere importanța istorică a pitorescului oraș Alba-Iulia, problema înfrumusețării și ridicării orașului, a devenit pentru Statul Român de un interes superior, întrucât prin evenimentele desfășurate aci, orașul Alba-Iulia prezintă simbolul unității noastre naționale. Indată după Unire, conducătorii s'au gândit preconizând construirea unui nou oraș, pe platoul din dosul cetății, unde în vechime era așezat o parte din mărețul oraș „Apullum". In acest scop și cu ocazia reformei agrare, terenul amintit s'a și parcelat, făcându-se planul orașului nou, și atribuindu-se loturi pentru toate instituțiunile publice, județene, cu scopul de a fi decretat mai târziu capitală pe județ, apoi cca 1000 loturi pentru funcționari și particulari români. Pentru că atât orașul Alba-Iulia cât și județul și totodată și cele trei sferturi din teritoriul muntos, între cari se numără și regiunea Moților, sunt așa de sărace, încât din mijloace proprii nu poate concretiza opera constructivă necesară acestui măreț simbol, încă de atunci s'a apreciat, că problema constructivă a orașului Alba Iulia este de interes național superior și ca urmare, trebuie și este absolut necesar, ca să intre în preocupările Statului Român, în vederea refacerii.

Vom recunoaște și aceea, că de câțiva ani, Alba Iulia este cercetată zilnic de o mulțime de cetățeni iubitori de neam, și străini, dar amici ai țării noastre, cari vreau să vadă orașul încoronării Regilor Români. Au fost atâtea serbări naționale, la cari au participat diferiți străini, și cu siguranță că aceștia se vor întreba— dacă au mai văzut orașul — că ce s'a făcut dela Unire și până azi, în acest loc sfânt neamului nostru, unde s'a preconizat Unirea tuturor Românilor.

Am fi nedrepți, dacă am afirma că nu s'a căutat să i se dea un avânt orașului Alba-Iulia, și deaceea vom spune, că începutul s'a făcut în 1922-1926, când s'a construit biserica încoronării și apoi liceul „Mihai Viteazul", iar în anul 1925, pe baza legii unificării administrative, Alba-Iulia a fost decretată capitala județului.

Cu ocazia serbărilor desvelirii statuii martirilor Horia, Cloșca și Crișan, fixate pe ziua de 14 Oct., a. c., conducătorii, în frunte cu d. dr. Valeriu Pop, care este și președintele organizației județene, de o lună și mai bine lucrează intens, transformând atât orașul, cât și județul într'un șantier de muncă, pentru înfrumusețarea orașului Alba-Iulia. D. ministru Valer Pop, ajutat de conducătorii județului, în frunte cu d. Daniel Tecău, dr. Ion Vulcu, prefectul județului, dr. Ioan Colbazi, primarul orașului, etc., intenționează să facă din orașul Alba Iulia, un oraș demn de orașul încoronării Regilor României.

Iată dar că, problema orașului Alba Iulia a început din nou să revie, datorită unor oameni înțelegători de rolul și importanța mare, pe care trebue s'o aibă orașul Unirii.

Se intenționează construirea palatului administrativ, a cărui lipsă se simte de multă vreme și ne place să credem că nu vor întârzia lucrările mai ales că d. ministru Valeriu Pop a luat președinția organizației județene.

Datoria tuturor acelora cari vreau să salveze prestigiul nostru național, este de-a lucra mână în mână, cu acei cari au luat inițiativa de a clădi în mod sistematic orașul istoric, care simbolizează unitatea noastră națională, pe platoul amintit, iar instituțiile publice și ele să înceapă a lucra în acest teren. O datorie sau mai precis, o măsură care nu trebue să întârzie, este aceea de a căuta să nu se mai vândă loturi minoritarilor, fiindcă în felul acesta, vom ajunge nu peste mult, că orașul încoronării va fi ocupat de străini.

POLITICE

Sărbătorirea d-lui C. Radovici

ASTA seară, partidul agrar va sărbători, printr'un banchet, pe d. Const. Radovici, pentru succesul ce l-a obținut cu prilejul alegerilor comunale dela Făgăraș.

Cu acest prilej, d. Const. Argetoianu va face declarații politice.

Precisări politice

OFICIOSUL partidului averescan scrie în numărul său de aseară, că d. Ion Mihalache e alarmat de desele conciliabule ale d-lui Iuliu Maniu și că peste două săptămâni d. Virgil Madgearu va fi demis din funcțiunea de secretar general al partidului național-țărănesc.

Contramandarea alegerilor comunale și județene

ALEGERILE comunale din Arad, Bistrița, Cernăuți, Satu Mare, Baia Mare, Zalău, Sf. Gheorghe, Timișoara, Sibiu, Dej, Cluj, Storojinet și Tg. Mureș, precum și alegerile județene din Odorhei, Storojinet, Trei Scaune, Timiș Torontal și Năsăud, cari trebuiau să aibă loc la 28 Octombrie, au fost amânate fără termen.

Comentarii pe marginea unor declarații

ZIARELE maghiare au publicat în întregime declarațiile făcute ieri la Oradea Mare de d. prim ministru Gh. Tătărescu.

De reținut, că presa ungurească face comentarii favorabile.

Intrevedere Maniu-Mihalache

DUPA serbările dela Alba Iulia, d. Ion Mihalache va avea o întrevedere cu d. Iuliu Maniu, care-l va pune în curent cu motivele ce l-au determinat să-și schimbe atitudinea.

Amânarea cangresului primarilor

CONGRESUL primarilor din țară, care urma să se țină la Brăila în zilele de 14, 15 și 16 Octombrie, s'a amânat pentru zilele de 29, 30 și 31 Octombrie.

O danie a Ligii Culturale

LIGA CULTURALA, prin d. profesor Nicolae Iorga, a dăruit suma de un milion lei pentru ridicarea bisericii Copou, dela Iași.

Un interview al d-lui prof. N. Iorga

D. profesor Nicolae Iorga a acordat un interview ziarului „Cre-

Familia Cantacuzino, viță Șerban Voevod și familiile înrudite, au durerea să facă cunoscut încetarea din viață în ziua de 9 Octombrie, a scumpului lor

General Gheorghe Cantacuzino

Cavaler al Ordinului „Mihai Viteazu", Ofițer al „Legiunei de Onoare" ș. a.

Ceremonia religioasă se va săvârși în ziua de Marți, 12 Octombrie c., orele 2 d. a., în Biserica Mihai Vodă, de unde cortegiul va porni la cimitirul Șerban-Vodă.

dința", cu privire la situația politică.

Il reproducem aidoma:

— „Care este opinia dvs. asupra desfășurărilor politice în curs?"

— „La Vălenii de Munte, nu se aude nimic despre asta."

— „Credeți în posibilitatea unei prelungiri a guvernării d-lui Tătărescu"?

— „Eu doresc să fie prim-ministru pe viață, nu de altceva, dar în ciuda celor care vor să-i iee locul"...

La sfârșitul acestor răspunsuri, d. prof. Iorga, coborînd scările, a mai adăugat :

„Și dacă m'ar întreba cineva de ce cred așa, eu răspund că d. Tătărăscu are însușirea de a voi să fie numai prim-ministru, pe când alte persoane vor mult mai mult decât atât...".

Declarațiile d-lui profesor Iorga au un tâlc deosebit, care nu va scăpa, desigur, nimănui.

Dela partidul național-creștin din culoarea de Negru

Organizația Culorii de Negru a Partidului Național-Creștin a ținut în seara zilei de 7 Octombrie ora 8, ședință publică. S'a luat în discuție organizarea secției feminine și se rezolvă lucrările curente administrative.

S'a numit președinte al circumscripției XIV-a d. Damian Stelian, funcționar de bancă, în locul d-lui av. Răducanu exclus din organizația culorii.

S'a trecut apoi la ședința publică. D. profesor I. Sân-Giorgiu președintele culorii prezidează ședința.

S'a luat jurământul la 25 membri noui înscriși în organizație.

D. av. G. Georgescu secretar general, aduce la cunoștința culorii, întemeerea unui corp de lăncieri de gardă, cetind și regulamentul acestei formații. Conducerea Lăncierilor de Gardă o va avea însăși președintele culorii. După ce mai vorbește d. Lipșa președintele circ. XII-a, ia cuvântul d. prof. Sân-Giorgiu.

Succesul național - creștinilor dela Dolj în alegerile complimentare comunale

CRAIOVA, 9. — In urma datelor primite de biuroul electoral al tribunalului Dolj, la alegerile complimentare comunale, efectuate în 17 comune, organizațiile naționaliste au obținut un răsunător succes. Astfel, național-creștinii au luat 1278 voturi față de 1213 ale țărăniștilor, clasându-se imediat după guvern, ale cărui sufragii ating cifra de 1902. Impreună cu vaidiștii, național-creștinii totalizează 2019 voturi, situându-se astfel în fruntea oricărui partid.

Comunele în care naționaliștii au repurtat o frumoasă victorie sunt: Isalnița, Albești, Isvor, Rasnic, Bordei, Pitești. Aici, au trecut în fruntea liberalilor și național-țărăniștilor.

Biruința e cu atât mai vrednică de remarcat, cu cât organizația vaidistă doljeană e o ramură de curând ruptă din cadrele național-țărănismului local, iar cuziștii sunt numai de un an organizați și activi.

Dealtfel, nici țărăniștii d-lui Virgil Potârcă nu privesc indiferenți la propaganda adversarilor politici. Pentruca lupta să fie cât mai dârză, național-țărăniștii au scos un organ săptămânal întitulat: „Acțiunea", achiziționând în acest scop — pentru suma de 400.000 lei — tipografia „Prietenii Științei". Incă dela primul număr, d. Virgil Potârcă se războește cu „surâzătorul domn Mironescu, care și-a părăsit culcușul de naftalină". Interesante și îmbucurătoare declarațiile fostului ministru al justiției, care a cerut partizanilor săi: „o luptă având la bază sufletul și conștiința noastră de Români, de plugari sănătoși la minte și la trup". Deosebit de semnificative sunt deasemenea afirmațiile de mai jos: „noi nu suntem partidul care acoperă sau cu care se acopăr comuniștii, ovreii, și toți străinii venetici, puși pe jecmăneala românismului". Ce frumos ar suna vorbele acestea, dacă n'ar fi ordonate de oportunitatea momentului!

I. M.

Galeria Canaliilor

Români și Românce!

Cunoașteți-vă cozile de topor în mâna jidanilor și străinilor, trădătorii sângelui românesc și sfintei cauze de eliberare națională!

Iată cine, pentru arginții Iudei, luptă împotriva României Românilor. Priviți-i și disprețuiți-i!

PETRE PETRESCU — fost lt.-colonel în armată. Azi unealtă cu 100.000 lei pe lună în mâna jidanilor. Deputat al Kahalului. In ziua de 10 August a cerut printr'o interpelare, guvernului, să pedepsească pe I. P. S. Patriarh pentru că a cerut Neamului Românesc să se mobilizeze spre a-și apăra pământul de cutropirea jidanilor.

GR. MOSLAV MLADENATZ — profesor la Academia Comercială, deși în primă generație născut în România. A insultat țara peste hotare, spunând în Congresul Alianței Cooperative (Sept. 1937) dela Paris NARA, că ROMANIA E TARĂ REACȚIO-

ECONOMIE-ŞI-MUNCĂ NAŢIONALĂ

Păcura s'a scumpit cu sută la sută!

Efectul: s'au urcat chiriile apartamentelor cu calorifer!

Pe nepregătite, fără niciun fel de argumentare, încă de acum două săptămâni s'a produs o nouă scumpire condiţiunilor de vieaţă, scumpire care, nestăvilindu-i-se cauza, va spori devenind generală.

Prima scumpire s'a produs la chirii. Proprietarii de imobile, având calorifer, şi-au înştiinţat chiriaşii că dela 23 Octombrie chiriile se vor urca proporţional cu sporirea preţului păcurei.

Brutarii din Capitală au început şi ei să se agite făcând cuvenitele demersuri pe lângă uniunea generală a industriaşilor şi ministerul de industrie şi comerţ.

In adevăr, încă de acum două săptămâni, toată lumea care întrebuinţează păcură, a fost înştiinţată că nu li se mai poate furniza acest combustibil decât cu un spor de aproape sută la sută, adică în loc de 1 leu şi 15 bani kgr., va trebui să-l plătească 2 lei.

La un imobil bloc, sporul de cel puţin 100.000 lei anual, atrage scumpirea proporţională cu numărul apartamentelor şi la o industrie mijlocie sporul reprezintă aproximativ 10.000 lei pe zi.

Furnizorii de păcură — constituiţi în trust — la întrebările clienţilor răspund pur şi simplu că „aşa s'a hotărît".

Cum? de cine? Pentru ce?

Nimeni nu poate să răspundă.

Furnizorii de păcură afirmă că sporul de aproape sută la sută, se va menţine chiar dacă s'ar maximaliza preţul.

E uşor de înţeles că această scumpire a unui combustibil devenit de primă necesitate, întrucât înlocueşte lemnele de foc — a căror tăere despădureşte munţii, — atrage, cum am spus, scumpirea tuturor condiţiunilor de viaţă.

Credem că ministerul de industrie şi comerţ sau comisiunea speculei, sau comisiunea interministerială, dacă mai trăeşte — toate aceste organe vor şti să ia măsurile necesare ca acest atentat la punga cetăţenilor să nu-şi facă efectele.

Sporul de sută la sută la preţul păcurei, produce lunar câteva sute de milioane.

Ministerul de industrie şi comerţ e, în orice caz, dator să dea un comunicat asupra eventualelor cauze cari au produs scumpirea păcurii.

Şcolare

LA ŞCOALA specială de pivniceri din Pietroasele-Buzău, pendinte de Academia de inalte studii agronomice din Bucureşti, sunt vacante 10 locuri de bursieri.

Se primesc absolvenţii şcoalelor inferioare de agricultură, viticultură, horticultură precum şi absolvenţii de gimnaziu.

Elevii sunt scutiţi de orice taxe şi se bucură de reducerea termenului militar. Durata cursurilor este de doi ani. Inscrierile se fac până la 25 Octombrie a. c.

Regulamentul şcoalei este publicat în Monitorul Oficial nr. 144 din 23 Iunie 1936.

Cererile se vor adresa prin oficiul Monteoru-Buzău, iar debarcarea se va face la halta Clondiru, linia Mizil-Buzău.

Berlinul de azi

Muncă şi progres

Germanii spun astfel: toate formele de guvernământ, înainte de naţional-socialişti, n'au putut împiedeca flagelul şomajului; incompetenţa şi lipsa lor de autoritate nu puteau rezolva o problemă atât de grea.

Guvernul Führer-ului, dându-şi seama că 5 milioane de şomeuri însemnează cel mai cumplit dezastru pentru Germania, a pus în serviciul naţiunii toată puterea lui de muncă şi, ca un simţ al datoriei care se întâlneşte în Germania, atât la individ cât şi la colectivitate, a isbutit să înlăture aproape definitiv şomajul. Astăzi tânăra Germanie nu râvneşte altceva decât să înfăptuiască în spirit nou, creator, opere cari să înfrunte veacurile şi să exprime virtuţile rassei germane.

In Berlinul pe care îl cunosc acum îndeajuns pentru a formula despre el o idee justă, munca în comun domină totul. Mijlocul cel mai sigur pe care l-au întrebuinţat naţional-socialiştii în redresarea ţării lor a fost acela de a uni forţele vii şi regeneratoare, de a aduna într'un mănunchiu pe toţi oamenii utili ţării şi a îndepărta dela cârmă pe aceia cari prin idei subversive ar fi putut semăna discordia în sânul populaţiei. A şti să alegi într'o ţară elementele de seamă, elementele sigure, nu este un lucru uşor.

Când Führer-ul a început lupta pentru formarea unui partid naţional-socialist, un mănunchi de femei germane recunoscu în acest om, creatorul unei Germanii libere, nouă, puternică. Pătrunse de ideea unei regenerări sigure, ele începură o propagandă fecundă în cercurile familiei şi apoi printre cunoscute şi prietene, fără a stărui ca adeptele ideilor să se înscrie în partid. Era destul ca ele să-şi secondeze bărbaţii în aspra luptă a marilor idei şi să rămână devotate acestei uriaşe mişcări de prefacere social-politică.

In ce fel înţelegeau aceste femei luptătoare să-şi secondeze bărbaţii? Stau alături de ei în lupta pe care o duceau, îngrijind cu mai mare solicitudine de gospodăria lor şi propagând prin vorbă şi scris ideea naţional-socialistă. Când călătoriau în tovărăşia altor femei, ele citeau cu glas tare ziarele cari aduceau la cunoştinţă înfăptuirile recente şi astfel, prin tăria convingerei lor, făceau adepte.

Un lucru demn de admiraţie au fost sacrificiile pe cari le făceau femeile naţional-socialiştilor pentru familiile partizanilor politici cari-şi pierduseră posturile din cauza ideilor lor politice.

Printre aceste femei, unele cari dovediau o energie excepţională, deveniră conducătoare de grupuri, organizând munca în comun. Astfel au luat fiinţă Asociaţiile de ajutor mutual.

In timpul alegerilor, propaganda femeilor a fost de un mare folos. Căci s'au găsit printre ele oratoare de seamă, organizatoare înţelepte şi abile financiare.

O pioneră a grupării femeilor naţional-socialiste a fost d-na Elsbeth Zander.

In anul 1926, la marea întrunire a partidului, Führer-ul a încredintat acestei femei, conducerea grupărilor feminine cu următoarele îndatoriri: femeea să nu se ocupe exclusiv de chestiuni politice, ci mai ales să-şi concentreze forţele pentru ajutorul şi serviciul social („Social-Dienst"). Fireşte că trebuia să-şi îndrepte activitatea în programul politicei naţional-socialiste şi să cunoască la perfecţie legile cari ocrotesc familia, legi prevăzute în programul Führer-ului.

Ce urma să înfăptuiască femeea în serviciul social?

— Să înveţe a îngriji pe bolnavi, să ajute familiile cu copii numeroşi, să aibă grija deţinuţilor politici şi a germanilor din regiunile ocupate.

Dar preocuparea de căpetenie era educaţia tinerelor fete în spiritul social-naţionalist.

Indatoririle grupărilor feminine din Germania de azi, pot fi rezumate astfel:

Ingrijirea bolnavilor, a săracilor, educaţia tineretului, iniţiarea fetelor foarte tinere în îndeletnicirile gospodăreşti (îngrijirea locuinţei, îmbrăcămintei, hranei). Mai târziu, îndrumarea lor în chestiunile politice la ordinea zilei. Nu era însă îngăduit ca fetele tinere să ia cuvântul în întruniri politice. Acest privilegiu aparţinea numai băeţilor.

Este surprinzător de constatat cu câtă însufleţire s'a grupat tineretul în jurul conducătoarelor şi cu câtă râvnă munceau în toate operile de asistenţă.

Incetul cu încetul femeile din diferite categorii sociale se raliază grupării. Atât cele cari lucrau în industrii, cât şi funcţionarele birocrate şi astfel în Germania împrospătată se formă o nouă şi importantă grupare alcătuită mai ales din femei cari lucrau în industrii. Această grupare luă numele de Frauenwerk, opera femeii, Doamna Scholtzklink luă conducerea grupării în 1934, ţinând-o în strânsă legătură cu gruparea feminină anterioară. La început noua operă socială mergea greu, răspunderea conducătoarei devenea mai apăsătoare.

Energia colaboratoarelor învinse dificultăţile cari se iveau şi azi ne găsim în faţa unei grandioase înfăptuiri de asistenţă socială.

Să ne oprim asupra ei, studiind-o cu deamănuntul.

S'au format dela început secţiuni, anume: secţia gospodăriei populare, secţia gospodăriei casnice, secţia administrativă, secţia de educaţie a tinerelor fete cuprinzând toate branşele activităţii lor. Literatura, arta, etc.

Ceea ce a fost minunat organizat şi ceeace face fala acestei vaste organizaţiuni feminine, sunt şcolile materne, răspândite în toate unghiurile Germaniei, şi şcolile de îngrijirea sugacilor.

Secţia propagandei bine organizată informează întreaga Germanie de activitatea femeilor grupate aci, prin filme, radio, conferinţe şi numeroase publicaţii. Ca să precizăm însemnătatea Frauenwerk-ului trebue să spunem că 100.000 de femei şi fete tinere sunt întrebuinţate ca funcţionare în asociaţie.

Secţia căreia îi incumbă mari răspunderi şi îndatoriri este aceeaş care se ocupă de munca femeii în colonii. Am rămas puternic impresionată de tot ceeace am vizitat aparţinând asistenţei sociale feminine. In viitorul articol voi face un scurt rezumat asupra celorlalte formaţiuni.

Tantzi Budişteanu

„FOTOCOPIE"
MARTIN BILINSKI
Magazin creştin. Developează, Copiază, Măreşte, Reproduce. Aparate şi articole pentru Fotografi amatori
Calea Victoriei No. 38
Colţ cu Pasajul Majestic
Telefon No. 4.34.15

DUMITRU POPESCU, calea Şerban Vodă 23. Primul magazin şi atelier românesc din ţară, fondat în anul 1890, pentru odăjdii bisericeşti, haine preoţeşti, tot felul de obiecte bisericeşti de argint şi de metal: Icoane, Candele, Cădelniţe, Cruci, Potire, Evanghelii, Policandre şi Sfeşnice de alamă şi lemn.
Firma mea nu are nici o legătură cu alte firme similare.

Noul mers al trenurilor
valabil dela 3 Octombrie

Sosirile şi plecările din gara de Nord

Incepând cu data de 3 Octombrie a intrat în vigoare orarul de iarnă pentru mersul trenurilor de toate categoriile, orar care prezintă, de astădată, o ameliorare în ce priveşte reducerea timpului de mers.

PLECARILE DIN GARA DE NORD

Iată direcţia plecărilor din Gara de Nord, după noul orar, în ordinea celor 24 ore:

P. Olt—Sibiu (T. Măgurele, Zimnicea) pers.: 0.05; *Constanţa—Tekirghiol*, pers.: 0.25; *Braşov—Curtici*, acc.: 0.30; *Giurgiu*, (autom.) 0.30; *Titu—Pucioasa*, autom.: 0.37; *Braşov—Oradea*, pers.: 0.55; *Oltenita—Port*, autom.: 5.40; *Braşov*, pers.: 5.50; *Craiova (T. Jiu)*, pers.: 6.20; *Giurgiu—Port*, pers.: 6.40; *Buzău—Galaţi*, acc.: 6.50 *Constanţa*, pers.: 6.55; *Paşcani—Cernăuţi*, pers.: 7.00; *Constanţa*, acc.: 7.12; *Vaslui—Iaşi*, pers.: 7.15; *Oltenita Port*, autom.: 7.35; *Titu—Târgovişte*, autom.: 7.50; *Braşov — Oradea*, acc.: 8.10; *Ploeşti Sud*, autom.: 8.20; *Paşcani—Cernăuţi — Lwow*, acc.: 9.30; *Craiova—Timişoara—Vinkovca*, Rapid Simplon: *9.50*; *Giurgiu—Videle*, autom.: 10.00; *Braşov—Oradea*, pers.: 10.10; *Oltenita*, autom.: 10.45; *Ploeşti-Sud*, autom.: 11.30; *Pietroşita*, autom.: 12.30; *CRAIOVA—JIMBOLIA—VINKOVCA — ZAGREB*, RAPID TRAIAN: 13.05; *Constanţa*, pers.: 13.15; *Cernăuţi—Lwow, Nord Express acc.*: 13.25; *Constanţa*, Rapid: 13.40; *Giurgiu*, pers.: 13.40; *Braşov—Episcopia-Bihorului—Budapesta—Viena*, Rap. Ardeal Arlberg: 13.45; *Ploeşti—Mizil*, pers.: 13.52; *Oltenita*, autom.: 14.00; *IAŞI—CHIŞINAU*, RAPID UNIREA: 14.25; *Craiova*, pers.: 14.32; *Titu—Pietroşita*, pers.: 14.45; *Braşov—Cluj*, pers.: 15.05; *Giurgiu-Videle*, autom.: 15.40; *Oltenita*, autom.: 15.50; *SINAIA—BRAŞOV*, AUTOMOTOR RAPID: 16.00; *Iaşi*, pers.: 16.10; *Călăraşi*, autom.: 16.45; *Galaţi—Chişinău—Cetatea Albă*, pers.: 17.20; *Curtea de Argeş* pers.: 17.55; *Giurgiu* (Videle): 18.25; *Oltenita Port*, pers.: 18.55; *Timişoara-Jimbolia*, acc.: 19.00; *ARAD—CURTICI—VIENA—PARIS*, (Paris Express): 19.35; *Constanţa*, Rapid: 19.40; *Brăila—Galaţi*, Pullman: 19.45; *Episcopia-Bihorului—Budapesta*, acc.: 20.10; *Cernăuţi—Lwow*, acc.: 20.30; *Ploeşti—Sud — Buzău*, pers.: 20.45; *Chişinău*, acc.: 21.22; *Curtici—Budapesta*, acc.: 21.35; *Timişoara*, pers.: 21.45; *Oradea-Halmeu*, acc.: 22.20; *T. Severin*, acc.: 22.30; *Chişinău—Moscova*, acc.: 22.55; *Paşcani—Cernăuţi*, acc.: 23.30; *Galaţi*, pers. 23.40; *P. Olt—Sibiu*, acc.: 23.50.

SOSIRILE IN GARA DE NORD

Din direcţiile:

BRAŞOV, autom. Rapid: 0.20; *Cluj*, pers.: 5.25; *Sibiu*, pers.: 5.45; *Galaţi*, pers.: 6.00; *Constanţa*, pers.: 6.00; *Budapesta—Curtici*, acc.: 6.10; *Sibiu*, acc.: 6.17; *Lwow—Cernăuţi*, acc.: 6.35; *Iaşi*, acc.: 6.55; *Timişoara*, pers.: 7.20; *Sighetul Marmaţiei*, acc.: 7.30; *Odessa—Chişinău*, acc.: 7.39; *T. Severin*, acc.: 8.15; *Chişinău*, pers.: 8.37; *Oltenita-Port*, pers.: 8.45; *Halmeu-Oradea*, acc.: 8.50; *Giurgiu*, pers.: 9.00; *C. de Argeş*, pers.: 9.08; *Lwow—Cernăuţi*, acc.: 9.40; *Călăraşi*, autom.: 9.45; *Galaţi*, Pullman: 9.50; *Constanţa*, Pullman: 10.00; *Paris—Curtici*, acc.: 10.20; *Jimbolia*, acc.: 10.30; *Buzău*, pers.: 11.20; *Oltenita-Port*, autom.: 11.45; *Videle—Giurgiu*, autom.: 11.55; *Pietroşita—Târgovişte*, autom.: 12.05; *Oradea*, pers.: 12.15; *PARIS—CURTICI*, Paris-Express: 12.25; *Constanţa*, pers.: 12.58; *Cernăuţi—Paşcani-Iaşi*, pers.: 13.07; *Galaţi*, pers.: 13.32; *Oltenita—Port*, autom.: 14.20; *Pietroşita*, pers.: 14.50; *Ploeşti*, autom.: 15.31; *Giurgiu*, pers.: 15.35; *Pietroşita*, autom.: 15.45; *Oltenita*, autom.: 16.30; *Bruxelles—Berlin—Lwow — Cernăuţi* Rap. Ştefan cel Mare: 16.30; *Craiova*, pers.: 17.05; *Oradea*, pers.: 17.18; *Constanţa*, Rapid: 17.46; *Jimbolia*, Rapid Traian: 18.05; *Videle-Giurgiu*, autom.: 18.45; *Oltenita*, autom.: 18.53; *Viena—Episcopia-Bihorului*, Rap. Arlberg: 19.15; *Braşov* pers.: 19.45; *Chişinău*, Rap. Unirea: 20; *Pietroşita*, 20.12; *Craiova*, pers.: 20.33; *Oltenita*, autom.: 21.00; *Iaşi*, pers.: 21.20; *Giurgiu*: 21.30; *Pietroşita*: 21,44; *Jimbolia*, Rap. Simplon: 22.00; *Constanţa*, pers.: 22.18; *Cernăuţi*, pers.: 22.225; *Constanţa*, acc.: 22.29; *Galaţi*, acc.: 22.42; *Videle—Giurgiu*, autom.: 23.53. *Oradea*, pers.: 23.14; *Cernăuţi*, acc.: 22.22; *Oradea*, acc.: 23.40;

Lucrările celui de-al 9-lea congres
internaţional de psihoterapie din Copenhaga

— Comunicările delegaţiei române —

In sala festivă a palatului medicilor **„Domus Medica"** din Copenhaga, s'a ţinut al 9-lea congres internaţional de psihoterapie sub preşedinţia cunoscutului psihanalist elveţian prof. dr. **C. G. Jung** (Zürich).

Congresul a fost organizat de Soc. internaţională de psihoterapie şi de Soc. d. psihologie şi psihoterapie daneză şi suedeză. Comitetul de deschidere a fost compus din: prof. **C. G. Jung**, ca preşedinte şi **Allendy** (Paris), **Paul Bjerre** (Stockholm), dr. **Boem** (Berlin), dr. prof. **Göring** (Berlin), **Oluf Bruel** (Copenhaga) şi dr. **Kogerer** (Viena).

Au luat parte d-nii: dr. **Allendy** (Paris), **William-Obson** (Stockholm), **Müller-Braunschweig** (Berlin), **Meloun** (Londra), **von Hattinberg** (Berlin), **Dr. Phil. Herzog** (Berlin), **Dr. Mcier** (Zürich), **Dr. Popescu-Sibiu**, (România), **Dr. van der Hoop** (Olanda), **Schultz-Henke** (Berlin), etc.

ŞEDINŢA PRELIMINARA

Şedinţa s'a deschis sub preşidenţia sa, luând parte d-nii dr. René Allendy *(Paris), dr.* Bjerre *(Stockholm) prof. dr.* Göring *(Berlin), dr.* Oluf Bruel *(Copenhaga), dr.* I. Popescu-Sibiu *(România), dr.* Kogerer *(Viena),* Maier *(Berlin) şi* Meloun *(Londra).*

Prof. Jung *propune ţinerea unui congres internaţional de psihanaliză la Londra sau în Germania.*

D. dr. R. Allendy *crede că s'ar întâmpla dificultăţi din cauza disidenţelor dintre psihanalişti.*

Prof. Jung *propune înfiinţarea unei secţiuni psihanalitice în România. D-sa cere un raport asupra stării psihanalizei la noi.*

D. dr. Popescu-Sibiu *prezintă acest raport arătând ceeace s'a lucrat în acest domeniu de d-nii dr.* Vlad, Retezeanu şi Neuman, *precum şi dificultăţile ce le întâmpină în cadrul psihoterapiei. D-sa este însărcinat de prof. Jung cu încercarea constituirii cercului psihanaliştilor români după ce va lua un contact în acest scop.*

Cu această ocazie dr. Popescu-Sibiu *prezintă Buletinele Societăţii de psihologie medicală din Sibiu, de sub conducerea d-lui dr. Preda, descriind activitatea laboratorului de psihopatologie experimentală al spitalului de boli mintale din Sibiu.*

ZIUA I-a

După cuvântul de deschidere a preşedintelui, şi-au prezentat rapoartele asupra: **„Practicei psihoterapiei"** d-nii: **dr. Kogerer** şi **Allendy**. Ambii au descris importanţa factorilor psihici în viaţa normală şi patologică a individului. Aceşti factori nu mai pot fi neglijaţi de neuropsihiatrii moderni.

Dr. Oluf. Bruel (Copenhaga) susţine că psihoterapia trebue cunoscută nu numai de neuropsihiatrii ci de toţi medicii practicieni.

Dr. Neugarten (Berlin), vorbeşte despre importanţa sentimentului religios în psihoterapie

Dr. William Olson (Stockholm), descrie mecanismul psihologic al somnului, arătând cauzele psihice ce determină deobiceiu insomnia.

Dr. POPESCU-SIBIU (România), prezintă un raport (cu d-nii dr. G. Preda şi Stoenescu-Sibiu) asupra: „opiniunilor psihoterapeuţilor români despre practica psihoterapeutică". **Pe baza unei anchete ce-au făcut-o arată nivelul psihoterapiei în România. Numai sugestia, încurajarea şi asigurarea se aplică pe o scară mai largă. Psihanaliza o aplică abia câtiva neuropsihiatri. In încheiere se arată dificultăţile ce le întâmpină psihoterapia la noi, precum şi perspectivele ce le are.**

Dr. Strauss (Londra), vorbeşte despre rolul hotărîtor ce-l au factorii psihici în determinarea acceselor de astmă.

Dr. Meier (Heidelberg), demonstrează cum poate fi utilizată hipnoza în determinarea diverselor delicte (şantaj, excrocherie, delicte sexuale, crimă). **Dr. Kogerer (Viena)** combate aceste păreri susţinând că hipnoza în sensul idellor delicvente nu influenţează decât pe cei cu ereditate încărcată.

Congresiştii şi-a încheiat prima zi de activitate cu întrunirea congresiştilor la un banchet ce-a avut loc seara în sala festivă a palatului **„Domus Medica"** şi la care au luat parte numeroase personalităţi ale societăţii daneze.

ZIUA II-a

Şedinţa se deschide sub preşidenţia d-lui prof. dr. Göring *(Berlin).*

După prezentarea rapoartelor d-lor dr. van der Hopp *(Olanda) şi* P. Bjerre *(Suedia) în legătură cu predarea psihoterapiei, reeducarea şi caracterul individualist al nevrozaţilor. D. dr.* Müller-Braunschweig *(Berlin) vorbeşte despre psihologia psihoterapiei.* Dr. Forel *(Elveţia) descrie „Blocajurile afective" şi psihoterapia în clinică, Dr.* Meier *(Zürich) face o comunicare despre manifestările spontane ale inconştientului în acţiunile individului, iar dr.* Kuhnel *(Berlin) despre posibilităţile de trezire a le forţelor morale individuale.*

Dr. phil. Herzog *(Berlin) relevă importanţa raporturilor dintre psihologie şi pedagogie care ar fi într'o măsură o higienă, profilaxie mentală deoarece clădind viitoarea personalitate a copilului, descoperă predispoziţiile lui spre anomalie.*

Dr. POPESCU-SIBIU (România) susţine necesitatea introducerii unui curs de psihoterapie în universităţi spre a se înlocui prin competinţă deci autoritate ştiinţifică, empirismul, diletantismul cu care se aplică de neuropsihiatri psihoterapia. Această stare periclitează sănătatea bolnavului şi compromite atât pe medic cât şi psihoterapia. Trebue cunoscută — prin o serioasă pregătire prealabilă — noţiunile şi tehnica psihoterapeutică, întrucât psihologia de azi se bucură de serioase baze ştiinţifice.

Dr. von Hattinberg (Berlin) relevă raporturile dintre etice şi psihologie. **Dr. Loewenfeld** prezintă o metodă „prin joc" cu care putem pătrunde în „lumea" copiilor.

Prof. Jung arată cauzele ce l-au despărţit în psihanaliză de profesorul Freud.

Dr. Baynes (Londra) vorbeşte despre creaţia artistică la schizofrenici. **Dr. Völgyesi** (Budapesta) arată cum a reuşit să hipnotizeze animale periculoase (cum a făcut cu cel mai mare cimpanzeu din Europa).

Congresul s'a încheiat cu o discuţie generală a lucrărilor.

Sărbătorirea d-lui Stan Rizescu

Marele industriaş român a primit o înaltă decoraţie

Alaltăeri a avut loc, în comuna Brăneşti, sărbătorirea domnului Stan Rizescu, marele industriaş, care a reuşit să dea o dezvoltare atât de mare ţesătoriilor mecanice din acea localitate, în care nu este întrebuinţat decât personal românesc.

Festivitatea a avut loc în prezenţa d-lor miniştri: Valer Pop şi I. Costinescu; C. Dimitriu, preşedintele Senatului; N. Teodorescu, fost ministru, etc., cari după ce au participat la inaugurarea primei fabrici româneşti de becuri electrice dela Fieni (Dâmboviţa) au venit la ţesătoriile dela Brăneşti.

D. ministru Valer Pop a remis d-lui Stan Rizescu ordinul *„Serviciul credincios în gradul de ofiţer"*, care i-a fost conferit de către M. S. Regele vrednicului industriaş român. Ministrul industriei şi comerţului a ţinut să evidenţieze într'o vibrantă cuvântare, meritele industriaşului dela Brăneşti, arătând că în fabrica d-lui Rizescu nu sunt decât ingineri, maiştri şi lucrători români.

D. STAN RIZESCU, spune că e copleşit de atenţia cu care a fost onorat de M. S. Regele şi mulţumeşte guvernului şi tuturor acelora cari s'au ostenit să-l cinstească.

D. N. RIZESCU, deputat, fiul sărbătoritului, după ce face un mic istoric al greutăţilor întâmpinate de tatăl d-sale până la înfiinţarea acestei industrii, spune că dela cel mai umil lucrător până la maistrul şef toţi se mândresc cu el pentru felul cum se poartă, şi este o mândrie a satului, a regiunei şi chiar a ţării întregi. Dv. care aţi venit să-l onoraţi cu prilejul decorării sale de către M. S. Regele, vă exprimăm toate mulţumirile pentru încurajarea morală a unuia din fondatorii industriei cu adevărat româneşti.

După aceasta întreaga asistenţă a vizitat secţiunile întreprinderii.

Sărbătorirea s'a încheiat într'o atmosferă de mare însufleţire românească.

Mişcare în magistratură

D. Virgil Sadoveanu, procuror la tribunalul Iaşi, se pune în disponibilitate.

D. Grigore Dumitrescu, judecător de şedinţă, cu gradul de preşedinte la tribunalul Trei Scaune, se pune în disponibilitate.

D. Alexandru Ionescu, jude de instrucţie, se numeşte, după cerere, judecător cu acelaş grad, la acelaş tribunal.

D. Văgăunescu, jude la tribunalul Prahova, se numeşte judecător de instrucţie la acelaş tribunal.

D. Nicolae Timiraş, jude de şedinţă, se numeşte judecător de instrucţie la tribunalul Prahova.

D. Ion David, judecător de instrucţie la Prahova, se numeşte judecător de şedinţă la Prahova.

D. El. Bujoreanu, judecător la tribunalul Caliacra, se numeşte judecător de instrucţie la acelaş tribunal.

D. Emil Diaconescu, judecător de instrucţie la tribunalul Gorj, se numeşte judecător de şedinţă la acelaş tribunal în locul d-lui M. Ionescu, care trece în locul d-lui Diaconescu.

Diverse

D-NII INGINERI diplomaţi ai Şcoalei Politechnice Regele Carol II din Bucureşti (cari au obţinut diploma după 1930) sunt rugaţi a comunica de urgenţă adresa lor şi serviciul pe care-l au, secretariatului Şcoalei Politechnice Calea Griviţei 132. (Se va indica secţia şi anul obţinerii diplomei).

*

CONSILIUL TECHNIC superior din ministerul comunicaţiilor a luat următoarele hotăriri în ultima şedinţă subt prezidenţia d-lui prof. *N. Vasilescu-Karpen:*

A respins proectul de parcelare şi amenajare a terenului situat în calea Eroilor din Satu Mare;

A aprobat cu unele observaţii proectul construcţiei centrului de educaţie şi asistenţă din Bucureşti, cartierul Tei, în valoare de 4.357.027 lei, prezentat de primăria de Galben.

Examinând proectul pentru construcţia halei de vânzare a alimentelor în municipiul Oradea, în valoare de 36.300.000 lei, consiliul a rămas să se pronunţe în şedinţa următoare.

*

DIRECŢIUNEA generală a porturilor şi căilor de comunicaţie pe apă, a luat măsuri ca în cele două porturi basarabene: Ismail şi Chilia, să înceapă a funcţiona chiar în toamna anului acestuia câte o uscătorie pentru uscarea porumbului umed destinat exportului.

Odată cu funcţionarea acestor uscătorii s'a prevăzut şi construirea de magazii pentru depozitarea porumbului umed până la trecerea lui prin uscătorii şi a celui uscat, până la încărcarea lui în vapoare sau în şlepuri.

Instalaţiile mecanice respective au fost aduse din Italia şi se lucrează acum la montarea lor.

CU HAPAG
— IN —
JURUL LUMII!
Pornind în 23 Ianuarie 1938 din Villefranche (Coasta de Argint) şi revenind în Iunie 1938
136 de zile superbe
pe vaporul de lux „RELIANCE"
Preţul călătoriei incl. programul pe uscat începând dela
Dollari 1.900
Vedeţi patru continente din părţile cele mai frumoase şi interesante
Prospecte şi informaţii prin
HAPAG
HAMBURG-AMERIKA LINIE
S. A. R.
Bucureşti, Calea Victoriei 84
Telefon 3-62-42
5337

Dela Asociaţia cercetaşilor
din războiul 1916-1919

Următorii cercetaşi de răsboi sunt rugaţi a-şi comunica de urgenţă adresele, la sediul Asociaţiei din B-dul Elisabeta No. 37, pentru a li se face comunicări de mare importanţă ce-i privesc direct:

Gheorghiu N. Gh. inginer; Popescu Alex. inginer; Stănescu Crişan; Vasiliu Dumitru, funcţionar; Zaharescu Dumitru, ziarist; Bontilă C. Gheorghe, asist. universitar; Petcu C. Nicolae; căp. Hristea P. Const.; Carp S. Teodor inginer; Dimitriu M. Corneliu Bonaparte; Timofte P. Cosmici; Pester Gheorghe funcţionar; Zamfirescu I. Florea, funcţionar; Mircescu L. Ion, locot.; Popescu N. B. Aurel, cpt.; Dragomirescu M. Ioan, funcţionar; Bogdănescu I. Gheorghe; Popeia Traian, cpt.; Melcu Iosif, funcţionar; Vasile Petre, inginer; Atanasiu Constantin, căpitan; Creţulescu I. Vasile, funcţionar; Const. T. Georgescu, funcţionar; Crăciunescu Ioan, tipograf; Dumitrescu R. Jean funcţionar; Cerban Mircea, inginer; Gheorghe M. Mihail, avocat: Mureşeanu Romulus, locot.; Nicolaescu N. Grigore, profesor; Negrescu Casian, locot.; Dobrescu Gh. Gheorghe, inginer; Stavăr Constantin, farmacist; Elefteresc St. Juares, căpitan; Georgescu Gh. Gheorghe, locot.; Radulian Nicolae, căp.; Roescu D-tru, loc.; Arcadie Armeanu, magistrat; Gherghel Corneliu, avocat; Dumitrescu F. Ioan, inginer; Boltreş Virgil, funcţionar; Leonescu Al. Buda; Lipan Constantin, căpitan; Călin Gheorghe, locot.; Hermeziu Ernest, comisar; Buhoreanu Eugen, căpitan; Câmpeanu F. Nicolae, locot.; Oanţă G. Vasile, căpitan; Constantinescu V. Ioan, avocat; Pauliuc Teodor, locot.

Deasemenea rugăm camarazii cari între timp şi-au schimbat adresa, să o comunice.

Femeia INTELECTUALĂ,
FEMEIA MODERNĂ
fumează

TOTUŞI, doamnele nu suportă orice ţigaretă. Conştientă de acest fapt, Cassa Autonomă a Monopolurilor a lansat o ţigaretă specială, fabricată dintr'un tutun superior, - Doina - care, dela scurta-i apariţie pe piaţă, a cunoscut un adevărat succes.
ŢIGARETA
DOINA
CAM
DE VÂNZARE LA TOATE DEBITELE C. A. M.

Pe urmele Iudei

Ecouri dela granița de Vest

Iudaizarea Timișoarei

— Loturile cele mai bune, din centrul orașului Timișoara, au fost date jidanilor —

Timișoara, 9. — *Nimeni nu va crede că orașul Timișoara, faimoasa capitală a Banatului se înstrăinează din zi în zi. Este de nerezut. Și, totuși realitatea ne strivește sub puterea ei de convingere.*

Acest oraș care de mult trebuia să fie o cetate de românism geme sub papucul Iudei. Lipsit de o conducere efectivă românească, a ajuns cetate de vânzare.

Centrul orașului, cartierul Cetate, a fost invadat de molima jidovească. Vezi cu ochii cum se ridică blok-haus-uri, proprietăți ale jidanilor. Cele mai fericite locuri de case au fost acaparate de oamenii d-lui primar, prin intermediul faimosului jigărit politic, Geza Loffler. Românii au fost trimiși la periferie, unde n'au străzi, n'au drumuri, n'au apă, n'au electrică, unde-i bate nefericirea.

In schimb argații cu percluni, singurii prieteni ai d-lui Aug. Coman, — cu cari merge dese ori la brat — au pus stăpânire pe multe străzi.

Nu este deajuns că nu găsești în tot cartierul 5 prăvălii creștine, azi s'au împământenit toți jidovii deabinele în oraș.

Senzaționalul îl oferă știrea că au fost puși pe glia noastră chiar și pașaportari.

D. primar al Timișoarei, în loc să lucreze pentru românizarea metropolei Banatului, îi perfectează judaizarea.

In loc să se dea viață românismului, se caută înăbușirea lui.

Cât va mai dura această periculoasă acțiune la Timișoara?

Am dori ca d. Augustin Coman, să fie român, nu numai cu numele, ci și cu sufletul.

Deaceia așteptăm dela d-sa o acțiune de românizarea Timișoarei, făcând toate înlesnirile elementului românesc.

Statul român să confişte averea societăţii „Margina" din Banat!

— Jidanul Fränkl să fie aruncat peste graniță. Se impune urgent dizolvarea cuibului iredentist „Margina" —

TIMIȘOARA, 9. — Intre răbdarea Românului și impertinența jidovească, s'a trasat de multă vreme în coloanele acestui ziar, brazdă adâncă. Românul, din cauza politicianismului josnic, a ajuns ilotul străinilor. Mai mult, bietul Român, fără să știe, dă banul său pentru a fi apoi ponegrit de iridenta jidovo-maghiară de peste hotare.

Astfel este cazul cu fabuloasa avere a societății „Margina", care de mult trebuia să treacă în posesia statului român. Până azi, n'a intrat. Stăpâni sunt tot jidanii iredentiști, în frunte cu pașaportarul Fränkl. Jidanii se țin pe picioare, ajutați fiind de nemernicii politicieni, cari sug tantieme și bacșișuri grase.

Dar jidovii dela „Margina" sunt și oameni în solda iridentei maghiare.

Pașaportarul Fränkl, îmbogățitul care se plimbă în mașină „Lincoln", cumpărată din sudoarea țăranului român, în fiecare lună trece granița la vecini, informează, aranjează și dă bani. Când el este suspectat, trimite pe alții, ca autoritățile române să se convingă că la mijloc este numai afacere comercială și nici de cum sacâz pentru coarda iredentistă.

Fränkl însă, e mare și tare. Pe lângă disprețul legii protecției muncii naționale, acest jidov pașaportar se crede în Palestina, refuzând să înțeleagă că aici este numai tolerat.

Sprijinit pe solide cozi de topor, acest harhăr se sustrage dela îndatoririle fiscale, plătind sume derizorii ca impozit.

Este bine cunoscută acțiunea fiscului contra societății „Margina", dar din nefericire fără rezultate pozitive. Pistruiatul Fränkl a aranjat iar cei cari au cutezat să ceară dreptul statului, au fost constrânși la tăcere.

Lumea românească de aici, dela granița de Vest, se întreabă legitim: de ce societatea „Margina" este impusă numai cu 500.000 lei, când afacerile ei se cifrează la zeci de milioane?

Cine are interesul ca societatea „Margina" să plătească o sumă așa de mică? Cine face ca banii „Marginei" mai bine să treacă granița în buzunarul iridentei maghiare, decât în vistieria statului? Da, este! Interesatul este Friderich Fränkl, harhărul care se tăvălește în cel mai uluitor lux, cu case și moșii în Ungaria. Aici numai suge.

Deaceea statul român are datoria să ia cât mai de vreme în posesia sa averea „Marginei", iar Siguranța să supravegheze deaproape activitatea iredentiștilor dela „Margina".

Avocații național-creștini

din jud. Vlașca înfierează pe col. Petrescu

Organizația partidului național creștin din jud. Vlașca a ținut Miercuri seara la Giurgiu, o întrunire publică, la care au participat toți șefii și vice-președinții organizațiilor de plasă, adica d-nii: droghist Gogu Ioan, agric. Const. Daia, av. S. Jarnea, pr. Serghie-Gostinul, prof. Gr. Popescu, pr. Scarlat-Bulbucata, pr. Iorgu Popescu-Crevenicu, Pr. Petruș Tecuceanu-Băscoveni, av. Radu Constanda-Videle, av. Marin Popescu, pr. Bădărică-Meletia, Ștefan Manole industriaș, av. St. Petrescu, av. Penescu și av. Miculescu, șefii de sectoare Arapalea, Gh. Rădulescu, I. Haplea și Gh. Doncea.

D. C. DAIA, a cerut sătenilor să nu mai voteze partidele judeo-democrate și să-și îndrepte privirile către A. C. Cuza și Octavian Goga.

D. prof. GR. POPESCU, a protestat împotriva indolenței conducerei primăriei, care s'a obligat să achite chiria liceului comercial din localitate și nu vrea să-și ție cuvântul. I. O. V.-ul, în localul căruia funcționează liceul, intenționează să-l evacueze, deoarece nu i s'a mai plătit chiria de 2 ani deși directorul liceului d. prof. Pinciu a făcut toate intervențiile necesare, către forurile în drept.

D. GOGU IOAN, arătând că în oraș s'au stabilit doi samsari jidani cari speculează grânele sătenilor, spune că este o datorie supremă să ne scuturăm de acești păduchi judaici. Să ne organizăm astfel încât nu numai munca, ci și foloasele să aparțină românilor.

D. av. S. JARNEA în numele avocaților naționaliști din județul Vlașca, rostește cuvinte de entusiasm și îmbărbătare la adresa ziarelor naționaliste care s'au angajat într'o luptă crâncenă cu maculatura otrăvitoare a judaismului, în slujba căruia găsim nemernice cozi de topor, ca acel simbriaș al lui Juda Aușnit înfierat în acțiunea sa infamă de întreg corpul ofițerilor de rezervă: Locot. Col. Petrescu. I. P. S. S. Patriarhul Miron și marele român d. Stelian Popescu, directorul ziarului „Universul", continuă să conducă destinele neamului românesc spre izbânda supremă a idealului național și creștin: România Românilor.

D. ARH. I. D. ENESCU, președintele org. jud. Vlașca, face un tablou impresionant al situației vitrege de care se plânge întreaga țară: de o parte câteva sute de îmbuibați și de cealaltă milioanele de înfometați. Cine sunt profitorii? Câteva sute de politicieni în tovărășie cu câteva mii de jidani care exploatează acest popor sub regia chiar a guvernului actual. Cine ne-a gospodărit așa de rău, că suntem săraci în țară bogată? Statul, adică politicianii cari au dat în antrepriză toate bogățiile țării jidanilor și străinilor pașaportari. In loc să fie părintele națiunii, statul a fost străin, politicianist, ca un arendaș care a nesocotit interesele vitale ale țării.

In locul statului iudeocrat trebuie să așezăm statul național-creștin ,adică statul cu grije de români, cu frică de Dumnezeu și cu cinste față de oameni.

Un fotograf român înlocuit

cu un jidan, la poliția din Vaslui

VASLUI, 9. — Pe lângă poliția locală funcționa ca fotograf invalidul Toader Darie, un om sărac și cu o familie împovărată.

Din modestul său salariu, avea însă, asigurată existența familiei sale.

Dar jidovimea din Vaslui, nu-l vedea cu ochi buni pe Toader Darie.

Pentru că era român. Și cum jidanii din orașul nostru au foarte mare trecere pe lângă mai marii politici ai zilei, au intervenit și au obținut ca românul Toader Darie, să fie dat afară și înlocuit cu un jidan. Cu jidanul Carol Goldenberg proprietarul unui mare atelier fotografic, patronul unei cafenele în centrul orașului și consilier comunal.

A alergat bietul Toader Darie pe la toate ușile, a plâns, s'a rugat, dar zadarnică i-a fost toată truda.

Cozile de topor, lichelele politice cari ascultă mai mult de arginții Iudei, de cât de glasul conștiinței, au rămas indiferente față de nenorocirea lui Toader Darie.

Și'n timp ce jidanii huzuresc, familia românului Toader Darie, nu are, poate, nici mămăligă să mănânce.

Un român sacrificat pentru un jidan în secolul redeșteptării noastre naționale.

Prea mare îndrăsneală și destulă nerușinare din partea cozilor de topor.

Cerem ca jidanul să fie dat afară și înlocuit imediat cu românul Toader Darie.

Tragedia sfintei noastre Biserici

O biserică, monument istoric, transformată în coteț

Biserica „Stamatinești" dela Focșani, ruinată, servește de coteț și magazie pentru lemne!

Focșani, 9. —In momentele de față, când în Biserica noastră se desfășoară o adevărată tragedie din pricina invaziei jidovești, patimi, ce sunt departe de a fi spirituale, opresc inițiative lăudabile pentru a da cinstea cuvenită sfintelor Altare.

Creerea unor oaze de românism în jurul bisericilor, după cum spunea d. Prof. N. Iorga, nu sunt suficiente pentru a aduce sfintele noastre lăcașuri de închinăciune la vechea lor splendoare, dacă statul, marele public și, în special, preoții nu-și cunosc în deajuns menirea.

Astfel, acum aproape un an, liceul de băeți „Unirea" din Focșani, în urma ordinului No. 52837 din 1936 dat de către ministerul Educațiunei în care se obliga școlile secundare să-și aibă capela lor proprie, a făcut o adresă, No. 254, la protoerie, în care se cere Biserica ruinată „Stamotinești" pentru a o repara și transforma în locaș de închinăciune pentru toți elevii școlilor secundare, destul de numeroase, din localitate.

Protoeria a trimes această adresă Sfintei Episcopii din Roman care, cu ordinul No. 6620 din 1936, o expediază îndărăt cu aviz favorabil, rămânând să dispuie consiliul parohial al bisericei „Săpunari" de care ține biserica „Stamatinești".

Comitetul parohiei „Săpunari" a găsit cu cale să nu aprobe această inițiativă atât de lăudabilă și frumoasă a comitetului liceului „Unirea", din diferite considerente.

Hotărirea a fost adusă la cunoștința protoeriei, care, cu adresa No. 888 din Noemb. 1936 aducând la cunoștința liceului „Unirea" că cererea este respinsă.

Liceul a rămas fără de capelă și biserica „Stamatinești" se ruinează mai departe.

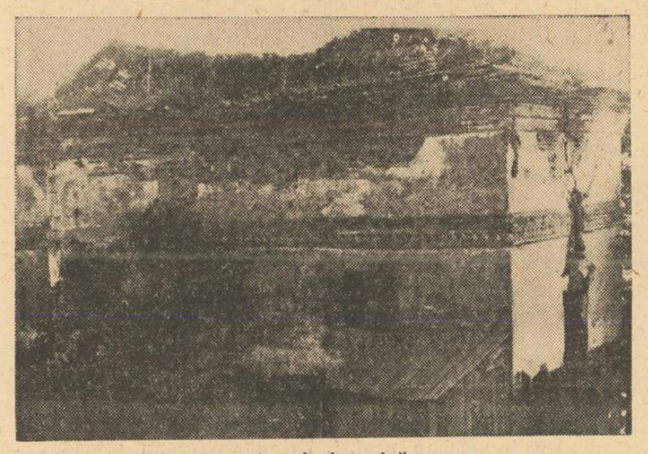

Biserica Stamatinești, în ruină

BISERICA, TRANSFORMATA IN GRAJD ȘI COTEȚ

Lângă internatul de băeți al liceului și peste drum de clădirea liceului „Unirea", într'o curte împrejmuită, în care se mai află o căsuță, se găsește în stare de adevărată ruină, cu zidurile crăpate, cu pomi ce au crescut pe acoperișul mâncat de vremi, biserica „Stamatinești".

Ceeace e extrem de dureros e faptul că parohul bisericii nu are grija necesară pentru a nu lăsa ca un locaș de închinăciune să fie pângărit în felul cum este acesta.

In interiorul bisericii, niște imbecili lipsiți de credință, au făcut coteț de păsări și în altar, magazie de lemne și de lucruri netrebuincioase.

Lângă ușa de intrare în Biserică, se găsește cocina porcilor.

Peste mormântul unuia dintre ctitori găinile și rațele își fac murdăriile, lemne, lut și balegă complectează acest tablou în care se oglindește o indolență crasă.

In loc de miros de smirnă și tămâie, miros de murdărie de porci și păsări.

Peste picturile sfinților voevozi se găsesc spânzurate funiile de ceapă și usturoi și șuncile de porc ale înconștienților ce stau în curtea bisericii.

Este un sacrilegiu să nu vrei să se repare o biserică pe care cu știință ai lăsat-o să fie transformată, mai rău ca pe timpul turcilor, în grajd și magazie.

SOARTA UNUI MONUMENT ISTORIC

Biserica „Stamatinești" este monument istoric, fiind zidită între anii 1789—1798 de către banul Toma Stamatin care făcea parte dintr'una din cele mai vechi și bogate familii din Focșani.

De jur împrejurul Bisericii se găsesc câteva morminte din care unul al lui Săndulache Stamatin, în chiar altarul Bisericii. Pe piatra funerară se poate citi deslușit anul 1837 Ghen. 28 iar pe cruce scrie următoarele:

„Trecătorule privește; că aci odihnește, țărâna unui muritor, carele-a fost în lume trăitor ca și tine, iar acum nesimțitor; Săndulache Stamatin Biv vel Spătar, după cum în viață m'am chemat, acum țărână și pământ".

Trecătorul care acum privește mormântul biv. vel Spătarului Stamatin este cuprins de o adevărată revoltă în fața acelora care își bat joc într'un asemenea hal de Bisericile noastre strămoșești pe care le-au transformat în cotinețe.

In anul 1894, August 19, în urma unui cutremur s'au crăpat zidurile Bisericii și de atunci stă închisă servind după cum am spus drept coteț de găini, magazie de lemne, cămară și cocină de porci.

Sfânta Episcopie de Roman va trebui neîntârziat să dea o hotărâre imediată pentruca Biserica „Stamatinești" să fie transformată din grajd în locaș de închinăciune trecând-o asupra liceului „Unirea".

Ioan N. Donescu

„PRIMAXIM" (firmă românească) **Smârdan 41. Lămpi, felinare: „Maxim" „Petromax" și „Aladdin". Site, globuri, rezerve. Mașini și sobe de încălzit cu petrol. Materiale electrice, lustre, aparate de radio în rate mici lunare.**

D-nii membri ai Casei Corpului Didactic, pot lua, în rate, orice aparate și materiale. Telefon 4.19.34.

Imprimați-vă

în memorie.

Preparatul PAGEOL a fost experimentat vreme îndelungată. Medicii îl prescriu cu succes la multe boli de rinichi, vezică și uretră.

Nici un alt produs nu are o acțiune mai rapidă, atât de complectă.

PAGEOL mai are avantajul de a nu avea nici o influență asupra organelor digestive. Stomacul cel mai delicat îl suportă foarte ușor, fără nici o oboseală. Superioritatea Pageolului e dovedită de următoarele rezultate: urinele sunt mai clare, micțiunile nu mai sunt dureroase și emisiunea lor e mai puțin frecventă.

In importantul său studiu farmacologic, profesorul Fleury, constată că „PAGEOL" regenerează toate țesuturile cu care vine în contact și extermină supărătorul gonococ în ascunzișurile sale cele mai profunde.

De vânzare la farmacii și drogherii.

Informațiuni

❖ CERCETAȘII foști în timpul războiului în colonia Lipovăț-Solești-Sculeni, care vor să ia parte la excursiunea ce se va face la Sculeni, la o dată ce se va anunța la timp, sunt rugați să-și trimită adresa d-lui T. Strelicovsky, str. Mihail Cornea 47 București I, pentru a primi informațiuni.

❖ *IN ZIUA de 12 Octombrie la teatrul comunal Maior Gh. Pastia din Focșani, Vasiliu-Birlic cu trupa teatrului Vesel va juca „Fustele dela Minister" ce s'a jucat în capitală cu un deosebit succes timp de trei luni de zile.*

❖ FOȘTII membri ai Soc. Buciumul, care voiesc să reia firul întrerupt al activității lor colegiale, sunt rugați să-și trimită adresa d-lui T. Strelicovsky, str. Mihail Cornea 47, București II, pentru a primi informațiuni.

❖ CURSURILE de limba și literatura engleză ale Institutului American vor avea loc la sediul institutului, str. Eugeniu Carada nr. 7, etaj II, imobilul Băncii Naționale, telefon 4.81.18.

Inscrieri și reinscrieri se mai primesc în fiecare zi dela 9-1 a. m. și 3-8 p. m.

❖ ASTAZI, Duminică 10 Oct., la ora 5 d. a. (17), „Ateneul nou" din str. Episcopul Chesarie (Suter) No. 12, ușa 2-a, ține a șasea ședătoare din ciclul său de toamnă.

❖ SE ADUCE la cunoștința decoraților cu „Bărbăție și Credință" cu spade, că autoritățile au aprobat numai cinci delegați cari vor participa ca invitați ai Eforiei I.O.V.F. L. la serbările de la Alba Iulia, întrucât nu defilează decât locuitorii din regiunea moților.

❖ D. docent dr. *Aurel Voina*, va vorbi Vineri 15 Octombrie la ora 6 d. a. în sala *Dalles*, despre *„Frumusețea femeii dealungul timpurilor"*.

Conferința face parte din ciclul *„Omul de ieri—omul de mâine"* organizat de *„Gândirea Europeană"*.

❖ ABONAMENTELE cfr. de serviciu de culoare albastră emise pentru ministerul cultelor și artelor, a căror valabilitate expiră la 30 Septembrie și în cursul lunei Octombrie, se prelungesc fără nicio viză specială până la 31 Octombrie.

❖ D.CICERONE BOROS, membru în consiliul de administrație cfr., a fost numit membru supleant în comisiunea superioară de disciplină cfr. în locul vacant.

❖ *INSTITUTUL de cultură româno-german* Simion C. Mândrescu, *anunță reluarea cursurilor de limba germană în ziua de 15 Octombrie c.*

Informații în orice zi de lucru, între orele 17-19 la seminarul de limba germană, facultatea de litere și filozofie, București.

❖ GRUPAREA *„Reacțiunea"*, persoană juridică și morală, convoacă pe toți membrii săi în adunarea generală extraordinară, Duminică 17 Octombrie 1937, orele 9 dimineața în sala Ateneului Popular „Cărămidarii de Jos".

La ordinea de zi: **modificarea** statutului grupării.

❖ **VINERI 15 Octombrie cor., se întrunește la ministerul educației naționale, consiliul superior de îndrumare a învățământului industrial.**

❖ MINISTERUL educațiunii naționale a cerut revizoratelor să-i înainteze până la 20 Octombrie cor. tablourile, cuprinzând: posturile bugetare și libere de agronom: maestre și maeștrii, înființate prin decizia nr. 223245/1936, spre a fi ocupate prin suplinitori. Odată cu tabloul de locuri, se va trimite și tabloul de cereri pertru suplineri și detașări, deoarece majoritatea cererilor pentru suplineri, au fost trimise revizoratelor școlare pentru aviz și propuneri.

❖ *PRINTR'O circulară trimisă direcțiilor de gimnazii și licee comerciale, ministerul educațiunii naționale le dă instrucțiuni cu privire la repartiția de ore și programa de tranziție, recomandându-le să țină seamă de această programă de tranziție, căutând că acolo unde materia s'a făcut în anii trecuți, să nu se mai repete, deoarece această repartiție de ore și programe a fost întocmită pentru viitor.*

❖ S'A HOTARIT ca liceul teoretic de fete din Satu-Mare să poarte numele „D-na Stanca".

❖ **D. ANDREI FARCAȘ, proprietarul Blănăriei Vieneze din București, piața Academiei 1 (statuia Mihai Viteazul), face cunoscut onoratei sale clientele, că pentru actualul sezon, a importat cele mai fine blănuri și execută confecțiunile cele mai moderne.**

Avocatul Mușat a fost achitat

Curtea cu juri a acordat copiilor și soției lui Liveanu 1.200.000 daune civile

Ultima zi a procesului a însemnat o adevărată luptă de cucerire a sălii Curții cu Jurați. Inghesuiala este mare! Iar țipete, iar strigăte! Deși se poate afla verdictul și neasistând la proces totuși nimeni nu vrea să piardă un moment măcar.

Ședința se deschide la ora 2. Primul, după pledoaria de noapte a maestrului Micescu, vorbește d. av. Gergatti. Drama lui Mușat, spune d-sa, este omenească. Ea se poate întâmpla oricui. Dacă verdictul ar fi de condamnare atunci ar însemna legalizarea adulterului. Judecat cu omenescul din noi, Mușat va fi achitat.

Ia cuvântul apoi d. av. Hentzescu. D-sa analizează tăria de caracter a acuzatului care totuși a fost învins trebuind să cedeze chinului care îl zdrobise.

REPLICA D-LUI PROCUROR GENERAL

Se dă cuvântul, în replică, d-lui procuror general BENEDICT I. STOENESCU.

D-sa spune:

„Astăzi nu fac un nou rechizitoriu. Astăzi subscriu ceeace am spus la început", așa își începe d-sa rechizitoriul-replică, însemnând alte momente grele pentru acuzat.

S'au strecurat multe erori în pledoariile apărării. S'au uitat multe lucruri nepermise de lege.

D-sa documentează apoi, cu exemple și texte, că nu a existat stare de surescitare în comiterea crimei lui Mușat. Acesta nu a aflat de intentia soției lui de a pleca cu copiii în străinătate cu Liveanu, după instrucție deci el nu are scuza pericolului iminent: plecarea copiilor. Și acum Mușat se folosește tot de copilele lui, luându-le drept sprijin în apărarea lui în fața Curții. Dar ce moștenire le lasă el copilelor lui? Un nume de om care a ucis; un nume de mamă care a declanșat o dramă prin adulterul ei dat în vileag tot de el, deși ar fi putut ca să aranjeze totul în liniște, fără mult zgomot. Mai multă moștenire ar fi lăsat ficelor lor făcând așa decât să pună mâna și să omoare. Iar pentru a încheia acuzarea puternică, termină, în liniștea copleșitoare, spunând: „Verdictul dv. nu trebuie să fie reflexul acestei mulțimi zgomotoase, acestei mulțimi nesigure care astăzi aplaudă iar mâine strigă: să se răstignească!

Sunteți reprezentanții societății și vă invit să judecați așa cum ne cer interesele societății. E toamnă! E vremea fructelor rumenite și coapte. Aștept dela dv. fruct rumenit și de dreaptă judecată. Rostiți hotărît: da! Fiindcă în felul acesta veți rosti însuși cuvântul dreptate".

După suspendare iau cuvântul d. av. Cioc, care incearcă să spulbere atmosfera grea, creiată pentru a doua oară, de rechizitoriu. Nu poate fi condamnat Mușat, deoarece fapta lui, în împrejurările determinante în care s'a petrecut, era justificată.

Pledează apoi ultimul dintre avocații apărării, d. av. ALGIU. D-sa arată sbuciumul sufletesc al lui Mușat care a suferit luni de zile în tăcere. Dar care, atunci când a fost vorba să i se ia și ceeace avea el mai scump: copiii, a pus mâna și a omorât. Din acumularea aceasta de descrieri n'a răsărit decât ceeace era normal. Rămas fără soție, fără prieten, nu putea rămâne și fără copii.

După terminarea pledoariilor se dă cuvântul acuzatului care, bolnav, obosit, rostește: „Vă mărturisesc că dupăce mi-am dat seama de faptă, m'am considerat tată a patru copii" (ai lui și ai lui Liveanu).

Se dă lista cu întrebările puse juraților. Apărarea cere modificarea ei.

Ședința se suspendă pentru a se modifica întrebările puse juraților în sensul celor cerute de apărare, adăugându-se la întrebarea relativă la scuza provocării aliniatul I al articolului 155 din noul cod penal.

Se studiază întrebările. Maestrul Micescu adaugă că la întrebarea dacă a omorât cu voință, d-nii jurați să-și reamintească de unde a venit această voință care a împins pe Mușat la crimă.

D. președinte al Curții, — după-ce s'au citit întrebările de d. grefier Uțu — explică d-lor juraților cum urmează să procedeze dacă se acordă circumstanțe atenuante, arătând că pedeapsa pentru acest fapt este munca silnică pe viață; — sala oftează! — dacă se admite scuza provocării pedeapsa este dela 3 la 5 ani iar acordându-se circumstanțe ușurătoare ea nu se poate coborâ sub 1 an.

Se înmânează lista cu întrebările iar ședința se suspendă, pentruca... juriul să delibereze!

In sală, forfotă! Pălcuri, pălcuri discută! Ce s'ar putea discuta decât despre verdict? Mulți negativ, unii, pozitiv. Fotografii își pun aparatele la punct. Ei nu pot scrie pe clișeu verdictul! Il au în vedere însă!

Jurații reintră! Emoții! Primul jurat citește verdictul. Fraza este lungă ca o biblie iar răspunsul „da" la întrebarea dacă a comis fapta cade ca un duș rece. Urmează cetirea celei de a doua întrebări „dacă este culpabil" și aplauzele și strigătele sălii acoperă cuvântul „nu" prin care Mușat este achitat.

Abia mai poate fi reținută mulțimea de a se hotărâ asupra daunelor civile pe care le acordă Curtea astfel: părinților lui Liveanu 1 leu, cât au cerut, iar copilelor și soției câte 400.000 lei.

Ședința s'a terminat! Iar deasupra sălii, atunci când ea se goleste, plutește încă ecoul unui întrebări: „Câți dintre acei cari au fost în sală sau vor ceti verdictul nu vor fi un Mușat, și câți nu vor păți ca Liveanu?

I. I. St.

Curs de limba engleză numai pentru Creștini

Cursul de l. engleză pe temei fonetic, început la 1 Oct. c., al d-nei și d-lui prof. I. OB. ȘTEFANOVICI (doctor dela „University College", Londra, și traducătorul lui Eminescu în englezește) — va continua LUNEA și JOIA seara, orele 7 și un sfert, în str. Romană nr. 52.

Cursul fiind SELECT (IV) EVREII SUNT EXCLUȘI.

COMUNICAT

Nivelul cultural se ridică astăzi în mare măsură și prin radio.

Conferințe instructive, muzică aleasă, știri politice, sunt astăzi retransmise fidel în fiecare casă, prin radio.

Cu cât calitatea aparatului este mai bună, cu atât audiția este mai plăcută.

In urma intervenției Soc. de Radiodifuziune firma PHILIPS a hotărât să sprijine aceste năzuințe culturale, și a fixat pentru noul sezon 1937/1938 prețuri extrem de reduse pentru toate tipurile de aparate, oferind în acelaș timp, în ceeace privește calitatea, cea mai desăvârșită perfecțiune realizată până acum.

Pentru a da fiecăruia posibilitatea să-și cumpere un aparat de radio perfect, firma PHILIPS a luat deciziunea, în urma dorinței speciale a Societății de Radiodifuziune, de a vinde aparatele de radio cu mari înlesniri de plată și anume până la 18 rate lunare.

Generalul Gh. Cantacuzino - Grănicerul
a trecut în rândul legiunilor lui Moţa şi Marin

— Cum a murit şeful partidului „Totul pentru Ţară". Testamentul generalului Cantacuzino. Ultima lui dorinţă. Pregătirile în vederea înmormântării. Rămăşiţele pământeşti ale Marelui Erou vor fi depuse azi la biserica Mihai - Vodă. Dispoziţiuni de ordine şi incartiruire —

Legiunea a pierdut ieri pe marele ei Inger bun, pe Generalul Cantacuzino-Grănicerul.

Vestea s'a răspândit în Capitală cu iuţeala fulgerului.

Societatea de Radiodifuziune, toate ziarele, fără excepţie, au scris coloane întregi despre acela care, pe deasupra oricărei ideologii şi consideraţii politice, întrunea în persoana lui cinstea cea mai desăvârşită, sentimentul onoarei până 'n prăsele, eroismul cel mai frumos, simţul datoriei şi al desinteresării, camarad incomparabil...

La moartea Generalului Cantacuzino - Grănicerul, regretele sunt unanime şi ale adversarilor şi ale coreligionarilor politici — şi ale celorlalţi Români simpli.

Şeful Partidului „TOTUL PENTRU TARA" se ştie că, acum câteva luni, încercase o grea operaţie.

Totuşi cu vigoarea şi optimismul său legendar, bătrânul erou a scăpat cu viaţă şi a dus-o pe picioare până în ultima zi a vieţii. Astă-vară, a petrecut chiar o lună la Predeal, sub supravegherea caldă a familiei şi atenta îngrijire a medicilor.

Nu putea, totuşi, părăsi odaia şi orice sforţare îl aducea iarăşi în patul de suferinţă. La urmările operaţiei, se mai adăogau rănile grele primite în războiu, moartea năpraznică a tinerei Domniţe, d-na Zizi Cantacuzino, anii de sbucium ai Legiunii cu nenumăratele-i procese şi întunericul Jilavei, — însfârşit expeditia din Spania. E de mirare chiar cum un trup omenesc a putut să îndure atâtea excese şi totuşi să adăpostească într'însul un spirit atât de viu şi fermecător până în ultimele clipe.

Generalul Cantacuzino, deşi a văzut de atâtea ori moartea cu ochii, totuşi nu se înspăimânta de ea. De câte ori aceasta îşi arăta secerea, el găsea o vorbă de duh, îşi încorda spiritul — căci spirit a fost mai ales acest descendent subţire al Cantacuzinilor — şi o alunga !

Şi se pare, totuşi, că sfârşitul şi l-a întrevăzut.

Astfel, în 1933 când a făcut o visită la temeliile de construcţie ale Casei Verzi — visita aceasta a fost hotărâtoare pentru activitatea lui politică de mai târziu — Generalul Cantacuzino scria în Cartea de aur a noului aşezământ : „VOI MURI, VAI, ŞI N'AM SA-I VAD INVINGAND PE ACESTI BRAVI BAEŢI".

Tot timpul lungei sale convalescenţe, Generalul a locuit în casele sale din str. Imprimeriei No. 3, unde e sediul Legiunii şi anume într'o cameră simplă, retrasă. Din când în când, mai cerea să fie adus într'o cameră din faţă, „ca să-i mai văd pe băeţi cum lucrează pe şantier".

Şi tragica deslegare de băeţi s'a apropiat.

Vineri, toată după amiaza, Generalul a putut să primească, a stat îndelung de vorbă cu d. Corneliu Codreanu şi cu câtiva oameni credincioşi din serviciul său. După ce a dictat secretarului o scrisoare către Prezidenţia Consiliului, a ţinut apoi să mulţumească celor de faţă pentru felul cum l-au slujit şi l-au îngrijit tot timpul.

Şi s'a culcat.

Pela 3 noaptea s'a deşteptat şi le-a spus acestora că totul s'a sfârşit. „Spuneţi „băeţilor" că mor !"..

După două cccese de sufocare, a pus capul într'o parte pe pernă şi într'o jumătate de oră, bătrânul Comandant legionar şi-a dat lin de tot, aproape pe nesimţite, sfârşitul. De faţă, au fost doi servitori : Elena Nica, Constantin Raicu şi d. Rafailescu, secretarul particular — cari au prins lumânarea şi i-au închis pleoapele.

Ora decesului a fost 5 dimineaţa, precis.

In Capitală, în sânul familiei, al Legiunii şi printre cunoscuţi, vestea s'a răspândit imediat.

La căpătâiul mortului, au sosit imediat d.d.: Elisabeta Nanu, aviatoarea Ioana şi Mioara Cantacuzino, surori ; d-ra Despina Cantacuzino, dr. Ion Cantacuzino nepoţi ; d. Corneliu Zelea Codreanu care locuieşte la „Casa Verde", etc.

1937. Generalul Gh. Cantacuzino, vorbind la o manifestaţie legionară.

In cursul dimineţii, apoi, a început pelerinajul.

Primul, a sosit d. prof. Nae Ionescu care a semnat în registru. Paginile cărţii funerare au fost apoi numai în câteva ore acoperite cu numeroase semnături.

Jalea provinciei, nu a întârziat să se manifeste prin sute de telefoane şi telegrame primite de familie şi de d. Corneliu Zelea Codreanu.

Pe şantier, lucrul a fost suspendat. Ordine de tot felul au fost expediate în provincie şi au fost afişate la sediu.

Pe construcţia nouă de cărămidă, atârnă ca o durere, un lung tricolor ; intrarea sediului este, deasemenea, îmbrăcată în tricoloruri grele şi în zăbranice.

In mijlocul sediului, înnăuntru, s'a improvizat un catafalc pe care s'a aşezat registrul de înscriere. De-a dreapta, portretul îndoliat al Dispărutului, în stânga portretul care înfăţişează în culori marea frumuseţe stinsă a aceleea care a fost soţia Generalului. La picioarele acestui portret, o vază cu garoafe albe de Italia...

Sunt singurele flori care se văd.

Mai la o parte, portretul Arhanghelului Mihail şi ale celorlalţi doi mari penaţi ai Legiunii: Moţa şi Marin. *In pereţi, ard pios candele. Şi aici şi în curte şi în stradă, peste tot în jurul Sediului, domneşte o solemnă tăcere. Nu intră nimeni, nimeni nu trece pe aici fără să nu lase o lacrimă. Legionarii sunt cei mai atinşi de sfârşietorul deces şi aceasta se citeşte pe figurile lor necăjite şi plânse. D. Corneliu Codreanu, care e la al III-lea mort în familie, e tare abătut...*

Seara, tristeţea Sediului e şi mai impresionantă. Două reflectoare puternice scaldă casa în lumină. Şi. culorile steagurilor Ţării sunt mai vii, verdele legionar mai pronunţat, zăbranicele mai negre şi mai dureroase, lacrimile în ochi mai vii...

Ultima scrisoare a Generalului

Cu câteva ore înainte de a muri, Generalul Cantacuzino-Grănicerul a dictat următoarea scrisoare :

ONOR.

PREŞEDINŢIEI CONSILIULUI DE MINIŞTRI

„Am primit invitaţia d-stră pentru a lua parte la frumoasa serbare care aţi organizat-o la Alba-Iulia.

„Vă mulţumesc foarte mult şi îmi pare foarte rău că am să lipsesc pentru că sunt cumplit bolnav şi pironit în pat de 4 luni.

„Binevoiţi a primi asigurarea osebitei şi înaltei mele consideraţiuni".

GENERAL CANTACUZINO

Moartea, neaşteptată, nu i-a mai dat răgaz s'o semneze...

O DORINŢĂ

Fostul şef al partidului *„Totul pentru Ţară"* a lăsat încă mai de mult cu suflet ca în ziare, anunţul mortuar să aibă următorul text :

„Familia Cantacuzino, viţă Şerban-Voevod şi familiile înrudite au durerea să facă cunoscut încetarea din viaţă în ziua de... a scumpului lor

GENERAL GHEORGHE CANTACUZINO
Cavaler al Ordinului „Mihai Viteazu"
Ofiţer al Legiunei de Onoare ş. a.

Ceremonia religioasă se va săvârşi în ziua de..., orele..., în Biserica Mihai Vodă de unde cortegiul va porni la cimitirul Şerban Vodă".

TESTAMENTUL GENERALULUI

Intrucât nu a lăsat moştenitori direcţi, testamentul care se află la tribunal, nu a fost încă deschis.

Generalul Cantacuzino care a avut o frumoasă avere compusă mai ales din moşii, se zice că s'a îngrijit ca şi familia şi Legiunea şi toţi cei cari l-au slujit în viaţă cu devotament să se bucure de atenţia sa postumă. Acestora din urmă le-a lăsat, pe lângă unele amintiri şi câte-o bucată de pământ la ţară.

N. Crev.

Câteva date biografice

Generalul Gheorghe Cantacuzino s'a născut la 25 Decembrie 1869 în Paris

Rămas în Franţa până în anul 1881, în care timp a urmat la liceul *„Fontenayaux-Roses"* şi la liceul Sf. Gheorghe. In 1883, intră în şcoala militară dela Craiova. In 1890, trece la şcoala specială de infanterie din Bucureşti. In 1882, este înaintat sublocotenent în batalionul 2 Vânători, în compania comandată de prinţul Ferdinand al României.

Până la gradul de căpitan inclusiv, serveşte încontinuu la Vânători. In 1910, înaintat maior, funcţionează ca şef de cabinet al ministerului de războiu *Niculaie Filipescu.*

De acolo trece ca maior la regimentul 21 infanterie, cu care, în calitate de ajutor, face campania din 1913. In 1914 este înaintat lt.-colonel şi i se dă comanda regimentului I Grăniceri, pe care îl pregăteşte pentru războiul de întregire, şi cu care intră în războiu. La începutul lui Octombrie, pe frontul dela Coţi, este rănit la faţă de acelaş obuz care omoară pe generalul Praporgescu. Citat cu ordin de zi pe armată, este înaintat colonel şi decorat cu *„Mihai Viteazu"* de către Majestatea Sa Regele Ferdinand I.

In timpul restului războiului 1917, comandă brigada 1 de Grăniceri în luptele depe frontul Tg.-Ocna, front pe care brigada 1-a ţinut până la încheerea armistiţiului.

După armistiţiu, împreună cu brigada, merge la Iaşi, pentru apărarea oraşului contra trupelor ruseşti bolşevizate.

După iscălirea păcii dela Bucureşti, colonelul demisionează din armată.

In Decembrie 1918, este înaintat la gradul de general în rezervă.

După războiu, activează în politică. Sub prima guvernare Averescu, este deputat independent *de Vâlcea, mai târziu activează în partidul conservator fiind deputat de Tulcea, iar de la 1933 activează în Mişcarea Legionară*

In 1933, luna Noembrie, Generalul Cantacuzino, este dus de câţiva prieteni la Casa Verde din Bucureştii-Noi. După prima vizită, revine entuziasmat de ceeace a văzut acolo. Din acel moment, apropierea Generalului de Legiune este continuă, devine prieten al Mişcării. In această calitate, este invitat să candideze pe listele „Gărzii de Fier".

La 20 Noembrie, generalul ia parte la înmormântarea legionarului student Virgil Teodorescu, împuşcat la Constanţa. La Hârşova, unde a avut loc înmormântarea, în faţa sicriului primului legionar căzut în luptă şi a camarazilor săi, Generalul se leagă să urmeze Legiunea:

„De aici eu nu pot a mă mai retrage. Din acest moment sunt alături de voi. De acum merg până la capăt pe această cale"

— a spus el acolo.

In preajma dizolvării „Gărzii de Fier", Căpitanul îl însărcinează cu comanda Legiunii.

Conduce organizaţia în timpul prigoanei până la data de 17 Martie 1934, când Căpitanul s'a predat Consiliului de război.

In noaptea de 29 Decembrie este arestat şi depus la Jilava unde suportă, alături de Tineretul Legionar, regimul de închisoare până la 5 Aprilie 1934, când este achitat împreună cu toţi ceilalţi. In 20 Martie 1935, înfiinţându-se partidul „Totul pentru Ţară" a fost ales preşedinte, calitate pe care şi-o păstrează până la moarte.

In 25 Noembrie 1936, în fruntea a şapte comandanţi legionari, pleacă în Spania naţionalistă. Revine înainte de Crăciun, pentruca, după 13 Ianuarie 1937, să facă acelaş drum pentru aducerea în ţară a eroilor Moţa-Marin şi a celorlalţi Legionari în viaţă.

Generalul Cantacuzino în mijlocul celor 7 legionari cari au luptat în Spania

Bolnav fiind, până în momentul operaţiei, Generalul Cantacuzino se interesează de mersul organizaţiei, citeşte rapoarte şi dă ordine.

PREGATIRILE IN VEDEREA INMORMANTARII

Tristul eveniment, care a copleşit de durere întreaga organizaţie legionară, a surprins pe unii şefi în plină activitate propagandistică.

Printr'un ordin, care a fost transmis telegrafic în întreaga ţară, conducerea partidului *„Totul pentru Ţară"* a suspendat orice activitate de acest fel.

Toate gradele legionare vor sosi în Capitală cu trenurile de mâine, Luni, 11 Octombrie.

LUCRARILE DE INCARTIRUIRE

In birourile sediului, legionare şi legionari în cămăşi verzi lucrează sub conducerea d-lui FANICA ANASTASESCU, la întocmirea tabelelor de încartiruire. Legionarii bucureşteni, intelectuali şi muncitori, depun liste cu adresele lor şi cu numărul locurilor pe care le au disponibile pentru încartiruire.

Comandant-ajutor AL. BASSARAB, delegat cu menţinerea ordinei interioare, dă neobosit ordinele de rigoare.

Rămăşiţele pământeşti ale generalului Gh. Cantacuzino-Grănicerul, se depun azi, după înbălsămare, în Sf. Biserică Mihai Vodă, Biserică a ordinului Mihai Viteazu, al cărui cavaler era şeful partidului „Totul pentru Ţară".

Pentru pelerinajul rudelor, prietenilor, cunoscuţilor şi publicului, Biserica va fi deschisă, începând dela ora 13.

La căpătâiul decedatului va sta de veghe, ca şi până acum, o gardă de comandanţi legionari, schimbată din oră în oră.

ÎNMORMÂNTAREA

Marţi după amiază va avea loc înmormântarea. Cortegiul funebru va porni dela Biserica Mihai Vodă la cimitirul Şerban Vodă (Bellu), unde în cavoul familiei, rămăşiţele pământeşti ale generalului Cantacuzino-Grănicerul vor fi depuse alături de ale celei care i-a fost soţie, principesa Elena Cantacuzino.

DISPOZIŢII DE ORDINE

Sunt obligaţi a lua parte la înmormântare, ca şi la întreg ceremonialul premergător : comandanţii şi comandanţii-ajutori, şefii de regiuni şi şefii de judeţe.

Participarea tuturor celorlalţi legionari este facultativă.

Cu îndeplinirea formalităţilor de înmormântare a fost delegat comand. legionar MIHAIL POLIHRONIADE. Primirea persoanelor străine o va face comand. legionar NEAGOE FLONDOR, iar legătura cu clerul şi ceremonialul religios s'a dat în grija d-lui FANICA ANASTASESCU.

Cu organizarea parăzii legionare şi luarea contactului cu autorităţile a fost însărcinat cdt. legionar IOAN VICTOR VOJEN.

Doliul va fi purtat de toţi legionarii timp de două luni de zile.

c. t.

PROCESUL „GĂRZII DE FIER", Aprilie 1934. Generalul Cantacuzino-Grănicerul pe banca acuzării, între d-nii Corneliu Z. Codreanu ing. Clime, prof. I. Zelea Codreanu şi Neculai Totu.

Ştiri şi polemici

MEMBRII guvernului au plecat, aseară, la Sibiu, pentru a participa la primele operaţiuni pe câmpul de manevre.

*

D. VALER POP, ministrul industriei şi comerţului, pleacă astă seară la Alba Iulia, unde va avea o consfătuire cu prefecţii şi primarii din Ardeal, în vederea serbărilor naţionale dela 14 Octombrie.

*

IN DUPA amiaza zilei de ieri, şeful guvernului a presidat o şedinţă a delegaţiei permanente a organizaţiei liberale din Oradea Mare.

*

AZI DIMINEAŢA, în prezenţa d-lui ministru Victor Antonescu, se inaugurează, la Alexandria, lucrările edilitare efectuate în ultimul an.

*

AZI la 10 dim., se va săvârşi la biserica „Popa Soare" un parastas de un an, pentru profesorul IULIU VALAORI.

*

D. V. P. SASSU, ministrul justiţiei, a plecat aseară, la Constanţa.

D-sa revine Marţi dimineaţa în Capitală.

*

❖ **AZI la 10 dim., se va săvârşi orele 8,30, Arhiducele Anton de Habsburg a plecat cu avionul de cursă regulată a soc. L.A.R.E.S. la Balcic, via Constanţa.**

ASTAZI, Duminică, are loc la Cluj, inaugurarea palatului Casei de asigurări din localitate.

Vor asista, la solemnitate, din partea guvernului d-nii miniştri Valeriu Pop şi I. Nistor, precum şi d. Alex. Lapedatu, preşedintele Senatului.

*

TĂLHARUL Honigman se lamentează că e... român, că fiţuica lui face politică... românească şi că nu primeşte lecţii dela nimeni.

Palmele pe cari i le-a aplicat, cu neîndurare, d. profesor NICOLAE IORGA, îl ustură şi de durere bâlbâie cuvinte încâlcite.

El mai are de primit, însă multe lecţii de acest gen, căci numai astfel brigandul va renunţa să ne mai batjocorească Neamul, furnizând ştiri tendenţioase şi vexatorii pentru naţiunea română coreligionarilor lui de peste graniţă.

*

ASOCIAŢIA „Făuritorii României Mari" şi a veteranilor **din marele război al întregirii neamului, cu durere aduc la cunoştinţă pierderea marelui şi viteazului camarad GENERAL GH. CANTACUZINO-GRANICERUL, Cavaler al Ordinului Mihai Viteazu, membru al Asociaţiunii noastre. Rugaţi-vă pentru dânsul !**

D. GH. TATARASCU soseşte în cursul acestei dimineţi la Sibiu, venid dela Oradea Mare.

*

PENTRU Vineri 25 cor. a fost convocată la ministerul muncii comisia de arbitraj în vederea aplanării conflictului de muncă de la întreprinderile miniere din Valea Jiului.

*

ASTAZI are loc, la Drăgăşani, solemnitatea punerii pietrei fundamentale a spitalului din acea localitate, în prezenţa d-lui dr. I. Costinescu, ministrul sănătăţii.

Tot astăzi, Duminică, are loc şi inaugurarea spitalului din Râmnicu-Vâlcea.

La această solemnitate, vor asista, în afară de d. dr. Costinescu şi d-nii N. Budurăscu, fost subsecretar de stat şi d. dr. Gane, secretarul general al ministerului sănătăţii.

*

LA 23 şi 24 Octombrie, se va ţine în Capitală, congresul de medicină şi chirurgie de spital.

*

GAZETA lui Burăh, în urma unei convorbiri cu Bădăcinul — după cum ne asigură în numărul de aseară — anunţă că d. Iuliu Maniu n'a renunţat la atitudinea-i de până acum.

*

MINISTERUL muncii intenţionează ca în afară de căminele de muncitori înfiinţate în porturile Brăila, Galaţi şi Constanţa, să înfiinţeze cămine şi pentru muncitorii din porturile Călăraşi Giurgiu şi Turnu Severin.

*

SECŢIA de luptă a tineretului naţional-liberal, Gh. I. Brătianu, în adunarea dela 6 Oct., înfierează atentatul mişelesc săvârşit asupra devotatului ei luptător, colonistul macedonean, Stere Papari şi cere cu hotărâre guvernului o severă şi urgentă anchetă pentru a pune capăt tuturor atentatelor, fie izvorâte din afară, fie dinăuntru, pentru ca viaţa celor ce sunt stâlpi la graniţa ţării, să fie pe deplin asigurată.

*

DINTR'O eroare de literă, cu care a fost culeş în reportajul de ieri, cu privire la schimbul studenţilor în străinătate, numele d-lui RADU LAZARIDE, student în Germania, s'ar putea crede că noi l-am trecut în rândurile minoritarilor.

Precizăm: d. RADU LAZARIDE, care este fiul avocatului şi inimosului român H. Lazaride din Ploeşti, nu este numai un valoros student al secţiunii de armament dela Politechnica din Charlotenburg dar şi un fervent luptător al acelor idei cari ne însufleţesc şi pe noi.

Astfel că n'a putut fi niciun moment în mintea noastră, ideia de a-l socoti... minoritar.

Italia a refuzat să participe la conferinţa tripartită
referitoare la problema spaniolă

Roma, 10 (Rador). — **Contele Ciano, ministrul afacerilor străine, a remis lordului Perth, ambasadorul Marei Britanii, şi d-lui Blondel, însărcinat cu afaceri al Franţei, răspunsul Italiei la nota franco-britanică din 2 Octombrie.**

In răspunsul dat, guvernul italian declară că refuză invitaţia făcută de cele două puteri de a lua parte la o conferinţă tripartită referitoare la problema spaniolă.

REFUZUL ITALIEI ESTE ÎNDREPTĂŢIT

Referindu-se la propunerile sale din August 1936, în chestiunea voluntarilor străini din Spania, guvernul italian îşi menţine atitudinea în această privinţă şi se declară dispus să discute problema. El socoteşte însă că o discuţie numai între cele trei state, Franţa, Anglia şi Italia, nu este cu putinţă, pe deoparte fiindcă nu poate accepta ca Germania să nu fie prezentă la această discuţie, iar pe de altă parte fiindcă comitetul de neintervenţie dela Londra este singurul competent după părerea sa, să trateze chestiunile privitoare la războiul din Spania, pentru care a şi fost creiat cu participarea a 27 state străine.

Răspunsul italian leagă totodată chestiunea retragerii voluntarilor străini din Spania de două condiţiuni. El spune că prezenţa legionarilor italieni în Spania a fost constatată după venirea voluntarilor străini în rândurile spaniolilor guvernamentali. In consecinţă nu s'ar putea vorbi despre retragerea unora fără să se aibă în vedere şi plecarea celorlalţi. Dar, ceeace are şi mai mare importanţă este că problema retragerii voluntarilor nu poate fi luată în discuţie, precizează guvernul italian, atâta timp cât calitatea de beligeranţi nu va fi fost recunoscută celor două părţi în luptă din Spania.

Redactor responsabil: EUGEN VICTOR POPA

Tipografia ziarului „UNIVERSUL", str. Crez oianu 23—25 Bucureşti

6 pagini 3 lei

ANUL VI, No. 886 Marți 12 Octombrie 1937

Taxa poștală plătită în numerar conform aprobării Dir. Gen. P.T.T. No. 118.370/1934

COLECTIE

Porunca Vremii

TRIBUNĂ ZILNICĂ DE LUPTĂ NAȚIONALĂ ȘI CREȘTINĂ

Abonamente Anuale: Lei 1000 pentru instituții și sprijinitori; Lei 800 pentru orașe; Lei 600 pentru sate. Se primesc și abonamente pe 6 și 3 luni

Orice sumă se poate trimite prin Casa de economii și Cecuri poștale (CEC) astfel: ABONAȚII PENTRU CONTUL 1224; DEPOZITARII „ „ 10405

Director: Dr. ILIE RĂDULESCU

Redacția și Administrația: BUCUREȘTI I, Str. Sărindar 18

TELEFON: Direcție, redacție 4.1853; Ad-ție publicitate 4.1852

„O foaie germană, aceea a „comunității" peste granițe a neamului său, a săvârșit dăunăzi grosolănia, care trebuie pedepsită, de a reproduce o caricatură sub care scria că nu se pot închide hoții din România pentru că n'avem destule temnițe pentru dânșii.

Caricatura era luată din ziarul evreesc Lupta, precum putea să fie luată din ziarul evreesc Adevărul.

Zilnic în aceste foi toate mizeriile noastre sunt expuse, subliniate, luate în batjocură, pârîte în fața lumii pentru a ne discredita, întinse în fața noastră pentru a ne demoraliza.

E un întreg sistem, care a fost denunțat odată, dar care trebuie înfierat necontenit, înfierat și pedepsit de societate, dacă prin cenzură pot trece aceste ofense aduse unei societăți care nu prezintă fenomene de putreziciune decât ici colo la suprafață".

N. IORGA

(In articolul „Delatorii evrei" publicat în Neamul Românesc de ieri).

Indiferența ta e primă de încurajare pentru jidan!

Cum întărim țara!

de Dr. ILIE RADULESCU

Nu cu ideia de-a lăuda un om — care, de altfel, a avut și are încă parte, slavă Domnului, de atacuri și de calomnii — scrim aceste rânduri. In definitiv, mai mult decât ori ce vorbă bună sau rea, a prietenilor ori a dușmanilor, ceiace apasă greu în cumpăna unei judecăți definitive asupra oamenilor, este opera, sunt realizările cari rămân pe urma activității lor. Socotim, însă, că avem datoria, pentru înșiși rosturile și triumful luptei pe care o purtăm, să subliniem valoarea sistemului de continuitate și de stabilitate în viața publică, roadele pe cari le poate culege o muncă substrasă influențelor nefaste ale politicianismului, roade cari ni se înfățișează elocvent, în starea de lucruri nouă, satisfăcătoare, de azi, din poliția de ordine a metropolei noastre.

D. G-ral GABRIEL MARINESCU

Atitudinea noastră, de vehementă ostilitate în contra politicianismului democratic, nu izvorăște — am spus-o de atâtea ori — numai din lipsa completă de moralitate, din pofta de îmbogățire personală, prin ori ce mijloace, a gunoaielor electorale, pe cari demagogia votului universal le bombardează la conducerea statului. Ci și din anarhia pe care a instaurat-o, în viața publică, sistemul politic demagogo-democratic, cu luptele lui fratricide, lipsite de cea mai elementară omenie, cu valurile lui de calomnii, de injurii împotriva adversarilor și, mai ales, cu dezolanta lui lipsă de continuitate în treburile țării, mai bine zis cu mentalitatea odioasă a demo-craților din toate partidele, de-a strica, nu de-a perseverа într'o operă ori cât de bună, a altora, dar care are marele cusur de a nu fi fost începută de „ai noștri". Altul este omul public care știe că rămâne zece ani, la un post de comandă, altul este sentimentul lui de răspundere și alta greutatea cu care se rostește, prin el, ideia de autoritate a statului. Politicianul care se schimbă, datorită artificiilor electorale, dela an la an la conducerea statului, n'ajunge nu numai să facă ceva pentru colectivitate, dar el însuși nu 'nvață nimic din marea artă a guvernării. Nu-l preocupă decât un singur gând: cum să-mi fac, într'un an de guvernare, mai repede și mai mulți bani albi pentru zilele negre ale opoziției'. Țara, Statul, Comuna sau Județul și interesele lor? Politicianul le trece pe planul al doilea. Intr'o mare măsură, el are și dreptate. Nu atât omul cât sistemul e nenorocit. Sistemul a creiat politicianul. Și-apoi nici o operă însemnată nu se poate face într'un an. Fascismul — oricât de providențial a fost Mussolini — n'a putut realiza Italia de azi într'un an sau în patru. I-au fost necesari 15 ani. Și va mai avea, desigur, nevoie, de alți 15-20.

Fără îndoială, însă, că și stabilitatea, continuitatea în viața publică, nu poate face singură minuni. Are, neîndoios, nevoie de dinamica, de însuflețirea omului. Ceiace s'a făcut pentru ordinea Bucureștilor, în șapte ani, dela Restaurație încoace, de când autoritatea polițienească se rostește prin voința aceluiaș om — ceiace se vede, și, mai ales, ceiace nu se cunoaște de către marele public în ordinea realizărilor cerute de disciplina și siguranța Capitalei noastre — se datorește, în mare măsură, însușirilor personale și sforțărilor generalului Gabriel Marinescu. Fiindcă, deși la Prefectura Poliției au mai fost și altă dată, conducători pe termene lungi, totuși niciodată poliția noastră n'a avut organizarea și înfățișarea de azi. Vor mai fi persistând, desigur, unele moravuri vechi, de vreme ce năravurile nu se pot schimba dela o zi la alta. Capitala noastră are, însă, azi o poliție dintre cele mai moderne și civilizate, un corp de pază căruia i s'a asigurat mijloace omenești de viață și o mândrie a lui, o poliție de circulație care a disciplinat rapid anarhia de acum câțiva ani, o înzestrare tehnică de garantare a ordinii publice, însfârșit, un prestigiu egal cu al ori cărei alte poliții din Occident.

Cât de masivă a devenit, sub d. Gabriel Marinescu, autoritatea polițienească, am avut prilejul să constat în zilele acestea, când, în fața unei adrese pe care mi-o trimetea Uniunea șoferilor din București, m'am și hotărît să scriu aceste rânduri. Ce mi se spunea în

(Continuare în pag. IV-a)

— „Goiule", ti rog să-mi zici,
De cât timp ești tu pe-aici?
— Eu, pe-aici sunt măi jidani,
De vre-o două mii de ani!

— Ai-ai-ai, moi Ghiorghi baci,
Iu fugit de la POLACI;
Zi-mi, ti rog: iu unde pot
Să mă mut cu-al meu nipot?...

— Dacă vrei să nu mai pleci
Și să stai aici pe veci,
Vă dau eu loc, măi cumetri,
In pământ, cam la doi metri!...

Când jidanii nu vor...

de I. C. Atanasiu

S'a bătut toba cea mare, s'a făcut o reclamă carnavalescă în jurul legei pentru protecțiunea muncii românești în întreprinderile industriale. Guvernul liberal a căutat prin sgomotul făcut în jurul acestei legi să-i menție coloritul partidului ce reprezintă: partidul *național-liberal*. In special ministrul industriei și comerțului, d. Valer Pop, voind să arate că își păstrează încă o cât de palidă coloratură a fostului său naționalism, a umflat prin vorbe goale și prin fraze ditirambice, succesul ce a repurtat în protecțiunea muncii românești.

Deșteptarea românilor din adormirea în care erau ținuți de această gâunoasă frazeologie a venit repede și necruțătoare. Dușul rece a fost proectat cu o vigoare nebănuită asupra înfierbântatelor nădejdi ce se puneau în rezultatele aplicării acestei legi, care în realitate a fost numai o grosolană farsă.

Dușul răcoritor a luat ființă prin publicarea raportului d-lui C. Moteanu. D-sa este senator liberal; mai este încă o persoană calificată în materie căci este președinte (numit de guvernul liberal) al Comisiunei pentru controlul utilizării personalului românesc în întreprinderi care funcționează pe lângă ministerul industriei și comerțului, deci pe lângă d. ministru Valer Pop.

Ce constatări face d. președinte Moteanu prin acel raport oficial, adresat ministerului?

Reproduc:

„In concluzie se constată că în 156 de întreprinderi care reprezintă 15.106.200.000 lei capital din care scăzând 30 de întreprinderi comerciale, rămân 126 de întreprinderi industriale reprezentând 30% din capitalul investit în industria încurajată de stat și căreia i se mai acordă toate beneficiile posibile bazate pe sacrificiul colectivității, ELEMENTUL ETNIC ROMANESC SCADE PROCENTUAL IN TOATE CATEGORIILE DE FUNCȚIUNI IN FOLOSUL ELEMENTELOR MINORITARE".

Și mai departe d. președinte Moteanu face această dezolantă constatare:

„Proprietarii capitalului investit în industrie și comerț DAR CARI NU SUNT DE ORIGINA ETNICA ROMANEASCA, au dovedit, cu toate invitațiunile, cu toate termenele acordate, că duc o politică DE EXCLUDERE A ELEMENTULUI ROMAN, cum reiese într'un mod evident din statisticile aci alăturate".

Desigur că aceste constatări uluitoare ale unui organism oficial, de stat, a produs în lumea românească o adevărată stupoare.

Această impresie au resimțit-o, însă, numai aceia, cari nu cunosc îndeaproape metodele și sistemele întrebuințate de jidani pentru atingerea țelului lor: *stăpânirea de către ei a țării românești.*

Pentru acei cari sunt în curent cu politica pe care o duce oculta izraelită internațională, cu ajutorul jidanilor noștri, constatările d-lui Moteanu nu i-au impresionat de fel, fiind-că rezultatele la care a ajuns această anchetă erau perfect prevăzute.

Nu am pretențiunea că sunt înzestrat cu darul profetic, dar iată ce-am spus eu — în această chestiune — în conferința mea: *„Naționalismul în acțiune"*, conferință pe care am desvoltat-o în sala Dalles din București în seara de 8 Decembrie 1936, deci cu mult înainte de producerea raportului d-lui Moteanu.

„Spre a-și asigura cu desăvârșire succesul acțiunei lor, jidanii au alcătuit — tot pe planul economic — o nouă armată a desordinei. Voesc să vorbesc de armata „șomerilor intelectuali".

In chip metodic și desigur provenind dela un consemn dat, jidanii, stăpâni pe întreg comerțul și întreaga industrie înlătură sistematic și cu tenacitate pe români din întreprinderile lor. Nevoile lor din liberi profesioniști: ingineri, arhitecți, medici, avocați, apoi feluritele categorii de funcționari comerciali, ei, și le îndestulează exclusiv cu jidanii lor. Aceasta o fac nu doar că nu ar avea putința să primească și români; nu doar că nu ar găsi în rândurile românilor elemente mai destoinice și mai bine pregătite de cât jidanii lor, dar nu o fac, fiindcă nu vor s'o facă. Cu voința și urmând unui ordin primit dela oculta lor de peste graniță, ei refuză admiterea în slujbe a românilor, anume spre a-i lăsa pe aceștia — în țara acestora atât de bogată — pieritori de foame. Această purtare a jidanilor ar părea în adevăr inexplicabilă. Jidovimea revărsată în țara noastră — atrasă de nebănuitele bogății ale solului și subsolului nostru — are tot interesul — spre a-și

(Urmarea în pag. 4-a)

Jurații achită...

Avocatul Vasile Mușat a fost achitat. Sentința a fost primită par'că, de multă lume, cu un suspin de ușurare; câțiva însă și nu prea puțini, ridică nedumeriți din umeri.

Justiția populară nu dă socoteala nimănui. Suverană absolută a hotărîrilor sale, ea poate frânge legea, ca să salveze un om sau condamnă ca să nu știrbească prestigiul instituției. Explicații se pot găsi, justificare nu i se pretinde niciodată. Ruptă din simțirea populară, un ecou mai ales al sufragiilor unanime, ea judecă după pornirile inimii sau după asperitatea moravurilor. Legile n'o supără și multele paragrafe penale ale sale n'o turbură.

In procesul acesta există însă unele paradoxuri. Jurații au stat multă vreme în fața primei întrebări: A ucis Vasile Mușat? Cine-ar fi fost în stare să tăgăduiască? Jurații au răspuns: Da. A doua întrebare: Acuzatul e vinovat de crima sa? Jurații au răspuns: Nu. Mărturisim că aceste sumare întrebări și răspunsuri, de care a stat mai multe minute nesfârșite spânzurată soarta unui om, ar putea deslănțui o înfierbântată discuție în jurul notiunilor cu pricina. Vasile Mușat a săvârșit o crimă. Dar jurații răspund că nu e vinovat. Vasile Mușat e un om normal, sănătos, un intelectual. Și totuș nu e răspunzător de crima săvârșită. Rămâne, așa dar, un gol, pe care noi nu-l putem umple: cine e culpabil? Justiția populară nu-și pierde vremea însă cu asemenea subtilități. Și poate acesta este rostul juraților; pentru că nimeni n'ar putea să măsoare, fără să greșească, răspunderea și crima.

Cine-și plimbă ochii peste alcătuirea societății zilelor noastre înțelege că este ceva care lipsește în organizarea ei juridică. Drama pe care au lichidat-o gloanțele lui Vasile Mușat înfățișează tristețea timpului nostru. Pe marginea legii se preling toți delicvenții isprăvilor nepenalizate, iar printre paragrafe se strecoară păcatul în cea mai dezolantă înfățișare a sa.

Vasile Mușat a crezut în prietenie. Vasile Mușat fusese cu Livianu frate de cruce. Coboritor din Pind, pentru el prietenia era sfântă. Vasile Mușat a intrat în viață pe ușa cea largă a onoarei.

Femeia lui trebuia să fie numai a lui: după evanghelie. Capriciile destinului au voit altfel. Prietenia a fost trădată. Femeia i-a fost smulsă. Acolo unde el se trudise să întemeieze un altar al virtuții familiare, începuse să se înfiripeze un bordel. Invins de două ori, omul onoarei s'a găsit deodată în fața canaliei amorului. Pierduse un prieten. Dar un prieten care-i murdărise femeia. Cine-l putea apăra? Legea? Să nu glumim. In judecarea acestui senzațional caz care ține de domeniul psihologic, dar care este, în mare parte, de natură socială, intră elemente imponderabile, greu de prins în cântarul aprecierilor noastre.

Sentința juraților scapă un om dela o ocnă în care n'avea ce căuta. Vasile Mușat nu este un criminal. Vasile Mușat e o demnitate — pe care, dacă legea nu i-o poate asigura și-o apără singur cu revolverul. Vasile Mușat a ridicat prietenia la rangul ei de sfințenie. Trădarea infamă care l-a surprins cu teribila ei brutalitate a fost răsplătită cu sânge. Din punct de vedere uman sentința e admirabilă. Iar crima aceasta rectifică oarecum multe erezii ale societății noastre și este un avertisment.

Justiția a fost însă mutilată. Prestigiul legii este diluat prin romantismul juraților.

I. P. Prundeni

Specula nerușinată cu chiriile

— Ce face guvernul? —

de N. CREVEDIA

Mai avem numai două săptămâni până la Sfântul Dumitru.

Sfântul Dumitru și Sfântul Gheorghe sunt cele două date fatale pe care tradiția le-a statornicit pentru mutare. Căci suntem un popor foarte instabil. Nu ne place să stăm locului. Carageale are o admirabilă schiță în seria nemuritoarelor sale „Momente", în care ni-l arată pe domnul Popescu „apropitar" dar care simte și el nevoia să se mute. Se mută din catul de jos în cel de mijloc și de aci în cel de sus, apoi la mansardă. In cele din urmă își închiriază toată casa și se duce să plătească chirie în altă parte!! Am povestit cândva aici cazul și al unor consăteni ai mei cari, colonizați în Cadrilater, au trebui să fugă de acolo de câteva ori, să se întoarcă apoi iarăși și iarăși să revină în lucia sărăcie natală; până în cele din urmă numai câțiva din ei s'au stabilit definitiv. Deunăzi, când am fost iarăși și iarăși fericiți proprietari de 30 ha de pământ se repezea să-i sărute pur și simplu mâna aceluia care doar în genunchi nu le-a căzut, ca să-i hotărască să rămână acolo, să facă sat, să facă o țară, o graniță nouă! (Nu se puteau statornici acolo, fiindcă oamenilor noștri le lipseau — ce credeți? — lăutarii. Că ei nu pot să joace după cimpoiu...).

Ciudat.

Ciudat și, totuși, explicabil. Atâtea secole de nesiguranță, când Românul era nevoit, de frica năvălitorilor să se retragă în munți, atâtea vacuri de robie și mai ales faptul că țăranul nefiind proprietar de pământ, nu a putut să înflorească în sufletul lui nici sentimentul proprietății, al posesiunii, adică al statorniciei.

Psihologia aceasta a noastră, nenorocită, a făcut ca pământurile să treacă treptat- treptat în mâna streinilor, la țară ca și la oraș. Arendașul, oricât ar fi de odios, e și mai oribil când știi că e grec, bulgar, ori jidan. Nici arendașii acestui pământ n'am fost în stare să fim, firea noastră de „lasă-mă să te las" și cu sufletul acesta care dă ospitalitate oricărui străin, necum să fie în stare să ia șapte piei depe semenul său.

Românul e născut chiriaș, deci. „O viață am" — spune el — și iată că această viață și-o cârpește ca vai de capul lui, mutând-o de colo până colo, la fiecare Sfântul Gheorghe și Sfântul Dumitru.

(Urmare în pagina 5-a)

O minciună cât un munte!

(Jidanul A. MUNTE — alias Axel Bergman — scrie în „Dimineața", redând conversația pe care ar fi avut-o în tren cu un „hitlerist" autentic de pe malurile Rinului:

— Problema evreiască? (întreabă jidanul).

— Evreii n'au fost și nu sunt a problemă, ci un refren politic. Oricând refrenul îți poate prinde bine, dacă știi să-l cânți".

Și mai departe:

„Neamțul m'a luat de braț și prin lumea forfotă m'a dus la restaurant, să cinstim un pahar cu bere".

Povestirea cu „evreii și refrenul" — adevăr
Are'n ea, cât și cuvântul că, pe broască crește păr!...
Insă, pentru cine știe că-i JIDAN acest „A. MUNTE",
O minciună-l socotește, dela tălpi și pân'la frunte;
Incât nu mai stă să creadă Neamțului „refren",
Când mergea cu bolșevicul, discutând voios în tren!
Dacă totuși „hitleristul" a vorbit așa cu el
Și l-a fost tratat cu bere și... costiță de purcel, —
Să răspundă AXEL MUNTE — bolșevicul pehlivan:
Știa oare „hitleristul" că cinstește pe-un JIDAN?!
Dac'afirmativ răspunde, — adevăr având să spună, —
Păi să știți că „HITLERISMUL" nu e decât o minciună!

RADU BARDA

Camașa de forță

Tărăboi mare la Geneva

La Geneva, a fost alaltăeri seară zaiafet mare!

D. Aga Khan, fericit că a fost ales președinte al desbaterilor (pe care le-a dus la un punct mortal!) — a dat o recepție la care a invitat 250.000 de persoane și pentru care a cheltuit vreo câteva miliarde.

Lui Aga Khan îi trebuiau însă și lăutari. Și în acest scop, l-a invitat pe Fănică Luca al nostru, cel care cu drăcia-aia a lui din gură a înnebunit Continentul.

Dar Fănică Luca, plin de demnitate, a răspuns telegrafic:

— Regret, Aga Kanci. Insă, ich Kann nicht. *Nu poci. Vă recomand pe d. Negus...*

Suspinele d-lui Eftimiu

D. Victor Eftimiu, cunoscutul bard grecesc, scrie într'un foileton din „Adevărul":

„Unde oare sunt timpurile când poetul era numit conducător al cetății și șef suprem al armatei?".

Să știți că d. Eftimiu trage în gură să fie numit pașă la Rusciuk, ori comandant suprem al manevrelor militare albaneze.

Cu d. N. Iorga, printre ruini

Citesc cu o dureroasă apăsare sufletească articolele d-lui prof. N. Iorga, cu privire la pustiul și la ruinele pe cari le lasă în moștenirea noastră părintească, trecerea fiilor lui Israel. Marele nostru învățat și neîntrecut însuflețitor de gânduri și de simțiminte înalte, nu ne pune sub ochi numai datele precise și reci ale unei sistematice exproprieri pe care intrușii semiți au săvârșit-o în dauna elementului autohton, dar precum e și firesc pentru materialul atât de viu al istoriei, își mărturisește și toată durerea în fața unei astfel de situații pe care n'a meritat-o neamul nostru precum și tot disprețul față de politicianii cari au avut în mâinile lor destinele acestei țări și totuși n'au făcut nimic pentru preîntâmpinarea ferocei cotropiri iudaice. Oameni lipsiți de orice conștiință morală, desrădăcinați din brazda sănătoaselor noastre tradiții, stăpâniți numai de o poftă nemăsurată de pornire și de îmbogățire pe orice cale, chiar cu prețul vânzării neamului și patriotismului național, ascunși după cortina democrației moderne, îndărătul căreia regizorii iudeo-masonici n'au încetat o clipă de a-și desfășura perfida lor artă amăgitoare.

Dela singuraticii vânzători de „holircă" prin satele Moldovei, până la marii acaparatori de spirtoase și de podgorii de astăzi. Dela meșteșugarii strecurați ici și colo cu umila dorință de a trăi de azi pe mâine, până la desființarea breslelor noastre și până la stăpânirea totalitară a marei industrii de astăzi cu „protecție națională". Dela modestele ocupații de vechili, până la înlocuirea vechilor proprietari de moșii, până la domnia agricolă a lui Mochi Fischer și până la anihilarea reformei agrare prin inconștienta măsură a „circulației bunurilor agricole". Dela înființarea târgușoarelor de magherițe evreești pe moșiile acelora cari au fost cândva hatmani, spătari, postelnici și cămărași ai voevozilor noștri, până la cotropirea proprietății noastre urbane în proporția înspăimântătoare de 90 la sută în frunte cu însăși capitala țării. Dela umila însinuare individuală a „unterthanilor" până la invazia în massă din vremea sacului fără fund a lui Mihail Sturza, până la întinderea lăcustelor semite pe aproape întreg teritoriul țării, înmulțite decenii după decenii prin necontenitele scursori ale Galiției și Rusiei cu aceleași metode de fraudă și corupție, până la încetățenirea lor în massă în 1923 și până la îngrijorătoarea proporție actuală de 10 evrei la suta de locuitori. Dela cămătarii satelor cu dobânzi de 200 la sută, până la marii bancheri de astăzi, cari-și răstoarnă băncile pentru ca să le asaneze cu miliardele statului și până la forța financiei internaționale dominată de aceiași fii ai lui Israel, care acordă statului împrumuturi oneroase și în condiții morale umilitoare.

Odinioară, acești venetici cu perciuni cerșeau un codru de pâine și puțină ospitalitate în numele acelui sentiment creștinesc pe care în adâncul sufletului lor îl urau de moarte și pentru că li s'a dat ospitalitatea cerută, ți încă în mai mare măsură decât au cerut, îi vedem astăzi, luându-și aere de stăpâni. Odinioară, cereau protecția legilor pământene. Astăzi au ajuns să-și făurească ei legile de cari au nevoe, prin utilizarea mecanismului parlamentar după voia lor, după inspirația lor.

Cu totul străini de sufletul poporului nostru, se mulțumeau odinioară cu simplele raporturi de ordin material — dăunătoare și acelea pentru elementul autohton precum am văzut — dar nu îndrăzneau și nici nu aveau posibilitatea să se amestece în viața noastră spirituală. Trăind închiși în moștenirea tradiției lor talmudice și 'n aceiași crasă ignoranță atât de caracteristică evreilor din Orientul Europei, în ce privește progresul cultural al lumii, nu erau încă primejdioși din acest punct de vedere. Când au trecut în sfârșit din „chederul" lor talmudic la școala culturii moderne, începând cu școala primară și terminând cu Universitatea, ei au înțeles curând ce armă nouă și puternică pot căpăta din perfida utilizare a ideilor anarhice, nihiliste, ateiste, ultra-democratice, împotriva poporului autohton și pentru propria lor înălțare la însăși conducerea spirituală a statului, fie direct, fie indirect. Astfel, au ajuns după toate cuceririle celelalte de ordin material, să încerce, și până la un punct să isbutească, a desfigura și înfățișarea noastră spirituală, prin presa lor, prin teatrul lor, prin editurile lor, prin teoriile lor sociale, în vreme ce ei fac sionism, se organizează cu tot sionismul ca un stat în stat, își înmulțesc școalele și sinagogile lor, aduc amestecul străinătății în afacerile noastre interne și consideră țara aceasta drept un pământ de colonizare iudaică. Pustiu și ruină în moștenirea noastră națională.

Iată, ce au adus evreii la noi ca și pretutindeni unde s'au așezat. Și pentru că Biserica este însăși temelia sufletului nostru național, iată acum și mobilizarea cozilor de topor împotriva ei și mobilizarea milioanelor pentru stipendiarea unei astfel de acțiuni distrugătoare. Iar cutare șef politic, în chiar inima unei provincii pe care invazia jidovească încă n'a cotropit-o, apără cozile de topor și se așează în fruntea lor demascându-se și socotind vijelioasa noastră mișcare națională și creștină drept o comercializare a sentimentului național. Intr'atât de mare este puterea banului și ocultei iudaice!

Ec. Gh. Butnariu

SPORT

Constatări

După a șasea etapă

Cu ziua de eri s'a scurs și a șasea etapă divizionară.

Nu se poate spune că au câștigat favoriții. Victoria obținută de „A.C.F.R." la Lugoj contra „Vulturilor" și aceia a „Olympiei" din Satu Mare asupra „Victoriei" din Cluj a răsturnat toate pronosticurile.

In genere se constată, din rezultatele obținute, eșecurile echipelor ce s'au deplasat. Excepție face doar „A.C.F.R." care a învins cu 1—0 pe „Vulturii" din Lugoj, deși jucau pe teren străin.

„C. A. O." a reușit prima victorie în actualul campionat. Victima e gruparea judeo-maghiară „D. U. Itic Goldenberg".

„Victoria" din Cluj a suferit o înfrângere neașteptată din partea „Olympiei" din Satu Mare.

Mai înregistrăm eșecul „Ujpest"-ului (Budapesta) în fața „Ripensiei". Matchul a avut loc la Timișoara. Rezultatul e destul de bun, dacă ținem seamă de faptul că echipa budapestană a eliminat pe „Venus" din Cupa Europei Centrale.

După această etapă, clasamentul a suferit mici schimbări. Astfel „Rapid", în seria I, a luat locul „Chinezului", acesta pe al „Victoriei" care a trecut în locul „Rapid-ului".

Fruntea o deține tot „Unirea Tricolor". In coadă însă a trecut „Phoenix" care a luat locul „C.A.O"-ului.

In seria II, tot „Gloria" conduce cu 8 puncte. Codașii și-au schimbat însă locurile. Astfel: „Universitatea" a cedat lanterna „Sp. Studențesc", iar „Vulturii" (Lugoj) a trecut penultima în clasament.

In general echipele noui introduse, după situația ce o au în clasament, se dovedesc mult mai slabe decât cele vechi. Etapă cu etapă, clasamentul se clarifică.

Matchurile decurg banal, cu rezultate ce nu mai surprind.

Footballul și-a pierdut interesul și strălucirea din trecut.

N. Dumitrescu

In Capitală

„F.C. Rapid" a dispus de „Amefa" cu 3-1 (1-1)

Matchurile disputate eri pe stadionul „Principele Carol" n'au reușit să atragă un public prea numeros. E drept că ploaia a contribuit enorm la aceasta.

Ambele matchuri au plăcut nu atât prin calitate cât mai ales prin faptul că au fost foarte disputate.

In special partida dintre ex-feroviari și arădeni a fost plină de accidente, determinate de jocul dur al arădenilor.

ROȘCULEȚ

CUM S'A MARCAT

După 4 minute dela începere, la un atac pe aripi al „Amefa"-ei, Cucula marchează. Mingea s'a lovit de interiorul barei. Arbitrul, pe drept, a acordat punctul.

In minutul 19, Baratky egalează. In acelaș minut Buibaș, rănit, părăsește terenul, pentru a reintra în minutul 26.

Repriza se termină cu rezultatul de 1—1.

La reîncepere jocul devine dur, aproape brutal. La o ciocnire Baratky este eliminat din joc. Această eliminare o găsim nejustificată. Il știm pe d. Picky Kroner unul din bunii noștri arbitri, deaceea nu-i iertăm această decizie pe care o găsim greșită.

In minutul 24, Covaci (Amefa) face hands în careu. Bate Rafinsky. Scorul e 2—1 pentru ex-feroviari.

In sfârșit, în minutul 35, Bogdan stabilește scorul final la 3—1.

Arbitrajul d-lui Picky Kroner bun. O singură greșală a comis: eliminarea lui Baratky.

Nu suntem părtinitori.

Ne place însă decizia justă.

S'au relevat dela Rapid: Petrică Rădulescu, Roșculeț și Bogdan, iar dela „Amefa": Buibaș, Cucula și Pernecky.

FORMAȚII

RAPID: Petre Rădulescu; Wetzer, Roșculeț; Vintilă, Rășinaru, Cuedan; Horatan, Moldoveanu, Baratky, Păcuraru, Bogdan.

AMEFA: Sadovsky; Covaci, Buibaș; Szurdi, Szabo, Sanislo; Cucula, Seb, Pernecky, Dvorzack, Prassler.

„Juventus" - „Dragoș - Vodă" 4-1 (2-0)

Ca deschidere la programul cuplat de pe Stadionul Principele Carol, Juventus a întâlnit pe noua promovată Dragoș-Vodă din Cernăuți. După cum era de așteptat, Juventus a mers bine, arătându-ne că echipa a prins omogenitatea necesară și că în actualul campionat va fi un obstacol greu de trecut pentru multe echipe. Incă dela începutul jocului, Juventus vrea să arate că este decis să termine victorios și acțiunile sale sunt oprite cu greutate de apărarea adversă. Intr'adevăr, nouă achiziție Dunăreanu, a reușit să producă panică în rândurile adversarilor, primele două puncte fiind opera sa personală.

Am remarcat deasemenea apărarea care a avut în Dragomirescu-Dumitriu, doi fundași care cu greu puteau fi depășiți. Deasemenea halfii de margine care au reușit tot timpul să împingă atacul înainte, alimentând continuu înaintarea care a avut în Dunăreanu, Oană și Vaida niște excelenți schouteuri, reușind să perforeze de patru ori poarta apărată de Selesi. Cât privește Dragoș-Vodă a arătat că posedă câteva individualități cari s'au străduit din răsputeri să fie la înălțimea adversarilor lor. Am remarcat munca fără preget a minusculului Suck, care în ciuda fizicului său a reușit să se remarce față de coechipierii si cari, afară de uriașul Panenka, nu au arătat mai nimic.

D. Petre Vasile a condus fără greșeală.

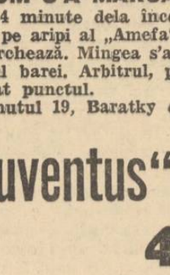

VAIDA

FORMAȚIILE:

Juventus: *Endreffy, Dragomirescu, Dumitriu, Petrescu, Braun, Brandabur, Oană. Vaida, Zăinescu, Palmer, Dunăreanu.*

Dragoș-Vodă: *Selesi, Zarojan, Hoebein, Winternitz, Struhinsky, Ungureanu, Ionescu, Suk, Panenka, Schmdit, Cacerowsky.*

Au marcat în ordine: Dunăreanu (minutul 18 și 37); Vaida (minutul 77); Schmidt (minutul 84); Palmer(minutul 86).

C. Constand.

Noua înfățișare a clasamentului

SERIA I

U.-Tricolor	4	3	1	0	11 =	2	7
Amefa	5	3	1	1	14 =	6	7
Rapid	5	3	1	1	10 =	5	7
Chinezu	4	3	0	1	17 =	7	6
Victoria	4	2	1	1	11 =	7	5
Olimpia C.F.R.	5	2	1	2	8 =	9	5
C. A. O.	5	1	1	3	11 =	15	3
Jiul	5	5	1	3	5 =	16	3
Duig	6	1	1	4	4 =	18	3
Phönix	5	1	0	4	6 =	12	2

SERIA II

Gloria	5	3	2	0	12 =	3	8
A. C. F. R.	6	3	1	2	14 =	13	7
Ripensia	4	3	0	1	17 =	10	6
Venus	3	2	1	0	7 =	3	5
Dragoș Vodă	5	2	0	3	8 =	9	4
Juventus	5	2	0	3	9 =	12	4
Crișana	5	2	0	3	7 =	10	4
„U"	6	2	0	4	13 =	19	4
Vulturii Text.	5	2	0	3	5 =	8	4
Sp. Stud.	4	1	0	3	7 =	11	2

ECOURI de pretutindeni

ROMANIA a învins „Olanda" cu 42—5, în cadrul competiției internaționale dela Paris.

UJPEST a cedat eri la Timișoara cu 1—4 (0—1), „Ripensiei".

Golurile au fost marcate de Bindea (2), Schwartz și Dobay.

Pentru „Ujpest" a înscris Toth.

*

BOGDAN nu mai pleacă în Franța. Aceasta deoarece gruparea „Olimpique Lille" unde urma să activeze, a achiziționat un alt extrem stânga.

Korany II este numele înlocuitorului lui Bogdan.

*

COVACI (2), Iuhasz și Orza au marcat golurile în matchul de eri CAO—DUIG.

*

KEMENY a înscris punctul care a determinat victoria ACFR-ului.

*

„SP. STUDENȚESC" a plătit ieri, pe teren, arbitrului suma de 10 mii lei, ce reprezenta garanția „Universității" către „F. R. F. A.", pe care aceasta din urmă nu o plătise. Gestul e cu atât mai demn de laudă, cu câte se știe că „U" în caz de neplată rămânea suspendat și pierdea matchul automat.

Programul etapei de Duminică

SERIA I

„Rapid" — „Olimpia CFR.", la București.

„Amefa" — „Victoria", la Arad.

„D. U. I. G." — „Chinezul" la Brăila.

„Phoenix" — C. A. O.", la Baia Mare.

„Jiul" — „Unirea Tricolor" la Pietroșani.

SERIA II

„Venus" — „Universitatea", la București.

„Ripensia" — „Gloria", la Timișoara.

„Dragoș Vodă" — „Sp. Studențesc", la Chișinău.

„A.C.F.R." — „Juventus", la Brașov.

„Crișana" — „Vulturii" la Oradea.

Viitoarea etapă a „Diviziei B"

SERIA I

Telefon Club — Fr. Română, la București.

Gloria C. F. R. — Iaḥn, la Galați.

Victoria — H. L. A., la Constanța.

Craiu-Iovan — Macaby, la Craiova.

Tricolor C. F. P. V. — Sporting, (Pitești), la Ploești.

Textila — D. V. A., la Iași.

SERIA II

S. G. S. — Prahova, la Sibiu.

C. A. M. T. — C. F. R. Simeria, la Timișoara.

Stăruința — Rovine Grivița, la Oradea.

Mureșul — U. D. R., la Tg. Mureș.

Unirea M. V. — Tricolor, la Alba-Iulia.

Mișcarea LITERARA și artistică

Cronica dramatică

Teatrul Modern

„Noaptea de 13...", aventură în trei acte,

de Michel Dulud

Teatrul Modern, cochetul teatru complet renovat, — fostul Alhambra din Sărindar, — de sub direcția d-lui Ion Țăranu a deschis stagiunea cu o piesă bizară, un fel de aventură polițistă care a avut meritul să iasă din comun, ținând încordată atențiunea spectatorilor în tot parcursul celor trei acte. Iată pe scurt subiectul. Intr'o „noapte de 13..." în prezența invitaților colonelului englez Bool, lumina se stinge dispărând de pe pian un inel de mare preț pe care Locotenentul Stinson îl oferise cu câteva momente mai înainte logodnicei sale Rosalia, fica colonelului. Reaprinzându-se lumina toată lumea e suspectată de această stranie dispariție. Este chemat detectivul Starkley care procedează metodic, cu sisteme moderne, nelipsind până și radioscopia spre a se convinge dacă nu cumva inelul, se află în vre-un inofensiv... stomah. Zadarnic! După lungi și încurcate peripeții în cursul cărora între altele pastorul Wilking descoperă că soția sa de a doua Maggi era amanta locotenentului, inelul este găsit pe lustrul electric din tavan, unde Maggi, o abilă cleptomană, îl aruncase în timpul întunericului provocat tot de dânsa prin atingerea sârmelor și provocarea unui scurt circuit. Dar aventura nu se termină aci. Din cercetările abilului detectiv se descoperă că valetul John era un periculos agent de spionaj, pentru planurile militare secrete ce le avea colonelul aviator Bool. Prin revolver, somații, cătușe la mână aplicate nevinovaților, lucrurile se descurcă în fine, spre calmarea curiozității publicului care nu se simțea lămurit cine era adevăratul culpabil. Astfel „Noaptea de 13" își deapănă peripețiile aventuroase, când cu accente de roman polițist, când cu accente de comedie bufă, pe alocuri ne lipsind nici nuanța de „Grand Guignol". D. Ion Țăranu a jucat rolul bonhomului Pastor cu volubilitatea-i și umorul copios ce-i aparține făcând deliciile spectatorilor. D. D. I. Athanasiu a susținut cu prestanță și naturalețe rolul Colonelului Bool, iar d. I. Cernea, ne-a dovedit în detectivul Starkley, un real talent, jucând inteligent și cu inventivitate.

Restul ansamblului care a contribuit la succesul binemeritat al piesei, l'a format d-na Cela Morion logodnica locotenentului; Donna Carozzi soția pastorului M. Balaban, (Stinson) Rogalski valetul Iohn etc.

Merituoasa punere în scenă a fost făcută de director. Un punct apreciabil deci în plus.

Pentru a stimula și mai mult curiozitatea crescândă a publicului, între actul I și al II-lea, d. Țăranu a apărut în fața cortinei explicând sălei că institue trei premii pentru cei cari vor semna în buletinele aflătoare în program numele hoțului de inel. Lumea a semnat părerea cu cât mai multe puncte de probabilitate, a depus buletinul în urnă și la finele spectacolului, d. Țăranu hazos cum este a anunțat pe unii premiați, dar cari după câte am observat n'au prea eșit la iveală, lăsând sticlele de șampanie tot în... patrimoniul teatrului, pentru... viitoarele premii!! Ce importă! Publicul s'a amuzat la o delicioasă aventură. Scopul inițial a fost atins: Succesul.

Al. Bertea

Expoziția artei polone - contemporane la București

In ziua de 12 crt. se va deschide în sala Fundației Ioan Dalles, pe b-dul Brătianu, nr. 18, o expoziție a artei polone-contemporane. Expoziția ilustrează operele pictorilor polonezi din ultimele două decenii, reprezentând toate curentele, începând cu clasicii până la moderniști. Expoziția polonă cuprinde operele pictorilor (peste 100 de tablouri), sculptorilor (peste 30 sculpturi) și graficilor, în special gravuri pe lemn.

Afară de acestea vor fi deasemenea expuse țesături create de renumita asociație artistică „LAD".

Expoziția poloneză se află sub înaltul patronaj al Majestății Sale Regelui Carol II și Excelenței Sale Președintele Republicei Poloneze. In comitetul de onoare figurează miniștrii: Victor Antonescu, ministrul Afacerilor Străine, Dr. C. Angelescu, ministrul Educației Naționale, V. Iamandi, ministrul Cultelor și Artelor, Iosef Beck, ministrul Afacerilor Străine al Poloniei, V. Swietoslawski, ministrul Cultelor și Instrucțiunii Publice al Poloniei, A. Zamfirescu și N. Arciszewski, miniștrii plenipotențiari ai României și Poloniei la Varșovia și București, profesor Ressu, rectorul Academiei de Arte frumoase la București și Targowski, fost ministru, președintele Societății de propagandă al artei poloneze în străinătate.

In vederea pregătirii expoziției, a sosit în țară d. profesor Borowski, un renumit pictor polonez, care, în calitatea sa de comisar general al expoziției, o aranjează. Expoziția a provocat în cercurile artistice și culturale din Capitală interesul cel mai viu pentru realizările frumoase ale artei polineze contemporane. Ea va da prilejul pentru a afirma încă odată pe acest teren cultural legăturile de strânsă prietenie care leagă ambele țări aliate.

DOMIKOWSKI: Portret în lemn

Ion Roșca: „Semne'n scuturi"

Cine a urmărit mișcarea literară din Bucovina și în special dela 1931 când prin străduința unui mănunchi de tineri entuziaști: Mircea Streinul, Gh. Antonovici, George Drumur, Neculai Pavel și Ion Roșca, ia ființă gruparea de artă și literatură „ICONAR", nu se poate să nu fie de aceeași părere cu noi că în țara fagilor, mai mult ca ori unde, frumosul a devenit o adevărată religie.

Din „vesela grădină", leagănul copilăriei lui Eminescu și amvonul de românism al lui Aron Pumnul, au răsărit puternice talente literare ca: Iulian Vesper, Teofil Lianu, Ghedeon Coca, Aspazia Munte, Liviu Rusu, Mihai Cazacu, Neculai Roșca, Vasile I. Posteucă și fondatorii iconari amintiți mai sus, cari nu vor putea fi ignorate de istoria literaturii românești.

Imbătați de adevăr și luceferi, tinerii aceștia au înscris în cultura noastră un capitol de covârșitoare importanță. Paginile lor sunt grele ca niște crengi pline de rod, cuvântul spus de ei are parcă alt sens, cântecele lor vin parcă de dincolo de veac.

Dragostea pentru trecutul neamului și frăția cu brazda, fac din literatura iconară o dogmă căreia i se va supune definitiv ziua de mâine.

Dar ceiace mai trebuie relevat, este camaraderia ideală de care sunt animați acești iconari.

In ciuda intrigilor meschine din cafenelele bucureștene și pe deasupra invidiei din alte provincii, bucovinenii se iubesc și se sprijină frățește. Din această dimineață de distincție sufletească au apărut de curând într'o ediție îngrijită de d. E. Ar. Zaharia și cu o prefață de d. Mircea Streinul, „Semne'n scuturi" — poemele regretatului iconar Ion Roșca.

Și dacă mai amintim că volumul a văzut lumina tiparului în editura „Bucovina" a d-lui profesor I. E. Torouțiu, alt mare fiu al Bucovinei și tot pe atât de strălucit cărturar, pricepeți decе am dori ca cele de mai sus să servească drept exemplu.

Volumul „Semne'n scuturi" al lui Ion Roșca, după cum scriam într'o notiță de acum câteva zile, înseamnă o biruință în literatura noastră.

Poemele lui Ion Roșca trebuiesc citite și recitite nu atât pentrucă ne regăsim toți în ele, ci mai ales că printre versuri simți căldura unui suflet care ar fi devenit mare poet dacă moartea nu l-ar fi cules așa de timpuriu dintre noi.

„Semnele în scuturi" sunt preludiul unei simfonii care ar fi înfruntat veacurile.

Dar și așa neîmplinite, poemele lui Ion Roșca sunt mari. Beteala imaginilor și sensibilitatea care se desprinde din cele aproape 60 de pagini, ne îndreptățesc să afirmăm că volumul „Semne'n scuturi" face cinste oricărei biblioteci.

Ascultați cum cântă poetul dorința de evadare:

„Spre culmi de-azur un cântec
[urcarea ne'nflori,
ne iubeau livezi de cer atât de clar,
c'am apucat cărarea spre neajuns
[hotar,
mereu împinși de dorul de-a nu ne
[mai opri.

Mai sus, spre țărmuri fără stele,
să poposim; o, suflet, de-epururi
[însetat,
la început de noapte, sub cer înrourat,
să adormim pe-un maldăr de visuri
[și de stele".
(ITINERAR)

Sau „Acord linear" în care frumusețea imaginilor se încadrează minunat într'o muzicalitate aleasă:

„Vis cu slăvite pajiști cu ritmuri
[neghicite
în descifrări de pagini sub clape
[grăitoare
și preajma desvelire de limii pure'n
[care
mai stăruie contururi de brațe ar-
[cuite.

Un răsărit de zâmbet alături, și
[petale:
rod pârguit în nopți de insomnii și
[lene,
de-ai ști câtă răcoare și umbră ai
[sub gene,
ți-ai tăinui adâncul privirilor din
[cale".

In „INTOARCERE", poetul are accente de sfâșietoare duioșie:

„De-atâta pribegie cu anii ce-au
[murit,
mă 'ntorc ca dintr'o luptă înfrânt
[și obosit.

Mă regăsesc în parcul cu râs și soare
[mult...
— De ce atâta cântec când nu mai
[pot s'ascult?

Aceleași bănci de piatră mă'ntâm-
[pină pe-alei.
Cine-a vărsat în cale-mi atâtea
[flori de tei?

Zadarnic umbra 'și varsă cernirea
[ei de sus; —
mi-e sufletul departe, cu anii ce
[s'au dus".

Sau:

„Indură-te, părinte, și din a ta lu-
[mină,
aruncă o fărâmă în trupul meu de
[lut,
în care îngropate mac dintru'nceput
grăunțele-asvârlite în țarina-mi de
[tină.

Fă mugurii nădejdii să se prefacă'n
[floare,
să odrăslească iarăși mlădițele cre-
[dinții;
pe crengile uscate de spinii sufe-
[rinții
de aur coapte roade să strălucească
[în floare".

Inmănunchierea în volum a poemelor lui Ion Roșca, înseamnă mai mult decât un prinos de sinceră aducere aminte din partea fraților săi de visuri.

Pentru aceasta d-nii E. Ar. Zaharia și Mircea Streinul merită o prietenească strângere de mână, iar d-lui profesor I. E. Torouțiu, pentru sprijinul ce l-a dat și pentru toate câte a realizat în ogorul literelor românești, suntem datori să-i mulțumim călduros.

Teodor Al. Munteanu

Aspecte, Insigne, Comentarii

Expoziția pictorului Papazoglu

Expoziția de pictură a d-lui IOAN PAPAZOGLU, din sala „Universul", înregistrează un frumos succes de public, ceeace însemnează că arta plămădită într'un spirit curat românesc, a început să fie prețuită. In tablourile puținilor peisagii de azi, se răsfrânge mai limpede lumina plaiurilor noastre, a văilor de munți sau a câmpiei, ca în cadrele d-lui Papazoglu. Iubitorii de pictură bună, nu trebue să piardă din vedere această valoroasă manifestare de artă.

La Bârlad

— începând dela 15 Noembrie, va apare, sub conducerea d-lui Mircea Grossu, bilunarul de dârză luptă românească „Porunca Neamului".

D. I. H. Georgescu

— unul dintre cei mai talentați pictori din generația tânără, a deschis de curând o foarte interesantă expoziție în Intrarea Nestorei 8, prin Splaiul Unirii 76. Expoziția este deschisă până la 31 Octombrie a. c.

„Dimândarea"

— numerele 3—4, a apărut recent. Din sumar desprindem colaborarea d-lor: Ion Foti, Nușt Tulliu, V. Diamandi-Aminecarul, I. U. Soricu, D. Cuclin, Publiu Serena, S. Pufu, etc., etc.

„Rânduri pentru Dumnezeu"

— se intitulează volumul de poezii al d-lui Ion Hodoș, care va apare în cursul lunii Noembrie la editura „Cugetarea".

„Front literar"

— n-rul 4—6, a apărut cu colaborarea d-lor: **V. Spiridonică, Ștefan Baciu, Ion Sofia Manolescu, Mihail Chirnoagă.**

Inexplicabilă prezența mumiei dadaiste Sașa Pană printre tinerii nemuritori brașoveni.

„Lanuri"

— care, alături de „Gând Românesc" și „Pagini literare", completează treimea revistelor mari ardelene, n'a poposit, cu niciun număr măcar, pe masa redacției noastre.

Ne pare rău că suntem lipsiți, astfel, de o podoabă.

„Gazeta românească"

— din Piatra Neamț, de sub conducerea d-lui Vasile C. Șoarec, are o rubrică bine susținută în care harhării galiției sunt luați de perciuni și prezentați opiniei publice așa cum sunt: bandiți.

P. Dulfu

— bardul „Gruiei lui Novac" și al lui „Făt frumos", deși mult înaintat în vârstă, n'a uitat încă să cânte viteția românească. In ultimul număr — 40 — al revistei „Cronica" d-sa publică sub titlul „Clopotarul dela Târnava" versificarea unui episod din răscoala Moților lui Avram Iancu.

DE LA O ZI LA ALTA

TEATRU

TEATRUL NAȚIONAL: Durnoaia (premieră).
REGINA MARIA: Kean.
COMOEDIA: Conu Leonida față cu reacțiunea și O noapte furtunoasă.
ALHAMBRA: „Expoziția internațională Alhambra".
TEMPO: „Nepoata... d-lui ministru".
MODERN: „Noaptea de 13...".
STUDIO: George și Margaret.

CINEMA

ARO: S'a născut o stea și completare.
VOX: Bețivul.
CAPITOL: Ogorul, jurnal și completare.
FEMINA: Romanul unui trișor, jurnal și completare.
TRIANON: Drumul spre glorie și jurnal.
A.R.P.A.: Frații Karamasoff cu Ana Sten. Pe scenă corul de cazaci „Guslear".
FORUM: Nemuritoarea iubire, jurnal și complectare.
ROXY: Ogorul, jurnal și completare
OMNIA: Ajutor, vin indienii, jurnal, Banda veselă și revistă.
CITY: Călătorie suspectă și complectare.
ELYSÉE: Drumul spre glorie și jurnal.
MARCONI: Sângele pământului, Jurnal și revistă.
MODEL: Teroarea deșertului, Matchul de box Louis - Branddock, jurnal și complectare.
COTROCENI: Nich gentleman detectiv, jurnal și Silly Simphonyes.
FRANKLIN: Regina junglei și jurnal.
TRIUMF (Griviței 335): O căsnicie modernă, jurnal. și completare.
DARLY: Fiu-meu d-l ministru, corul cazacilor dela Don și jurnal.
DICHIU: Aur chinezesc și două complectări.
PACHE: Maria Stuart și Corul cazacilo rdela Don.
ORFEU: Sub masca diavolului, jurnal și complectare.
MILANO: Trăim numa iodată, Banda veselă și jurnal.
AIDA: Desonorata și Reputația d-rei Alembury.
BARCELONA: Mica prințesă și jurnal Fox.
CENTRAL: Agentul secret, complectare și revistă.
VOLGA și DOROBANȚI: Păianjenul negru, Banda veselă, jurnal și complectare.
ILEANA (sală și grădină, str. Avrig 1): O lacrimă pe un mormânt.
ȘIC: Copii de vânzare și Dragoste în taxi.
DORY: Luni - Miercuri: Ferma Morții.
Joi - Duminica: Extraordinarul Joe, jurnal și complectare.
UNIC: Trăim numai odată și două jurnale.
DIANA: Sub masca diavolului, jurnal și completare.
LILLY: Copii de vânzare, Silly Symphonies, Mickey Mouse și jurnal.
FLORIDA: Suprema jertfă, jurnal și complectare.
CARMEN-SYLVA (Kisseleff): Săraca fetiță bogată și Aventuriera din Monte-Carlo.

RADIO

LUNI, 11 OCTOMBRIE

13.00. Ora. Culturale. Sport. Cota apei Dunării.
13.10. Concert de prânz. Muzică distractivă (discuri).
14.10. Radio jurnal: Ora. Mersul vremii. Bursa. Știri interne și externe.
14.30. Muzică variată (discuri).
15.00. Ultimele știri.
19.00. Ora. Mersul vremii.
19.02. Stokowsky dirijează orchestra simfonică din Filadelfia (disc).
19.40. Cărți și reviste.
19.50. Concert de muzică variată, ochestra Radio, dirij. de Const Nottara
20.55. Propaganda agricolă, de prof. N. Popovici Lupa.

RADIO ROMANIA

21.15—22.30. Muzică distractivă (discuri).
21.15. Concert de muzică veche, ansamblul Rădulescu.
22.10. D-na Mia Petala (canto).

RADIO ROMANIA ȘI RADIO BUCUREȘTI

22.30. Sport. Radio jurnal.
22.45. Concert de noapte al orchestrei Petrică Moțoi, transmis de la restaurantul „Mircea".
23.45. Jurnal pentru străinătate în limba franceză și germană.
23.55. Ultimele știri.

RADIO EXPERIMENTAL I ȘI RADIO EXPERIMENTAL II

21.00. Muzică variată.
21.20. Informațiuni universitare.
21.30. Muzică românească.
21.50. Muzică distractivă.

Marți 13 Octombrie Radio-București

6.30. Deschiderea emisiunii; Gimnastică ritmică, Radio jurnal; Concert de dimineață (discuri; Sfaturi ospodărești și medicale.
7.30. Inchiderea emisiunii.
13. Ora. Culturale. Sport. Cota apelor Dunării.
13.10. Concert de prânz. Orchestra Ionel Cristea (voce: Petre Stamate).
14.10. Radio jurnal. Ora. Mersul vremii. Bursa. Știri interne și externe.
14.30. Continuarea concertului.
15. Ultimele știri.
19. Ora. Mersul vremii.
19.17. Concert de muzică distractivă (discuri).
20.15. Valoarea teoriei mimetismului, de prof. A. Popovici Bâznoșanu.
20.35. Concert de mandoline. Orchestra Ion Fazlă.
21.10. Petre Ștefănescu-Goangă (canto).
21.30. Concert simfonic al orchestrei Radio, dirij. de Alfred Alessandrescu: Muzica țărilor vecine.
22.30. Sport. Radio jurnal.
22.45. Continuarea concertului simfonic.
23.12. Muzică distractivă (discuri).
23.45. Jurnal pentru străinătate în limba franceză și germană.
23.55. Ultimele știri.

CAPITOL ȘI ROXY
OGORUL
Jurnal și complectare

VIAȚA POLITICĂ

Referendum-ul „Poruncii"

Avem dreptul să ne apărăm

— Invazia judaică în școală, presă și literatură. Trădarea d-lui Mihail Sadoveanu. Statul, complice al corupției literare. Dela Eminescu la A. C. Cuza —

743).-Răspunsul d-lui profesor Paul I. Papadopol-

Am căutat să păstrez, totdeauna. cele mai bune raporturi cu toată lumea, dar — vai! — după o dureroasă experiență m'am văzut silit să le întrerup cu toți aceia cari pun în primejdie situația acestei țări. Acest lucru se întâmplă cu o bună parte din populația evreiască și cu aceia dintre Români cari înțeleg să-i ajute. Iată de ce la prima întrebare nu pot răspunde decât afirmativ: fără îndoială există o primejdie reală — echivalentă cu toată pustiirea pe care acest popor egoist și rapace, incapabil de muncă aleasă și cinstită, ascuns și lacom, a semănat-o în suflete.

Această primejdie e generală, ea amenințând deopotrivă toate domeniile vieții noastre publice și private. Ceeace contribue la agravarea ei sunt nu atât Evreii, cari, lăsați de capul lor, ei în de ei, și-ar lua repede tălpășița, dar nenorocita lipsă de solidaritate românească ca și rolul nefast al politicianismului.

In școală și literatură

Iată și câteva exemple din domeniul școlar și literar pe care le cunosc mai bine: unul din cei mai proaspeți bacalaureați ai liceului „Mihai Viteazul" (al cărui tată, mi se spune, e unul din gangsterii celor mai murdare afaceri) a debutat — acum 8 ani — prin a batjocori religia creștină. Era elev în clasa I. I-am făcut unele observații, l-am tras puțin de perciuni — făcându-l atent asupra purtării lui viitoare. Ce credeți că a urmat? Chiar a doua zi, în ziarul „Adevărul", sub semnătura M. G. (inițialele — mi s'a spus — fostului nostru elev la „Sf. Sava" Mircea Grigorescu) apărea un articol de... considerații pedagogice, în care, proaspătul șabăsgoim îmi făcea — desigur sub anonimat — aspre observațiuni, mie, celui care numai cu 3 luni înainte îi făcusem lecțiuni.

Amintesc cazul unui elev eliminat pentru propagandă comunistă dela un liceu din Capitală — anul trecut — și recomandat de 3 deputați, spre a fi reînscris aiurea?

Dar în literatură, ce se petrece? Cine sunt apărătorii desmățului grafic și literaturii pronografice? Negreșit, scriitorii români: Arghezi, Lovinescu, Cioculescu, Călinescu, P. Constantinescu.

TRADAREA D-LUI SADOVEANU

Cine s'a grăbit să salveze epava iudeo-comunistă a unei prese primejdioase? Scriitorul român Mihail Sadoveanu. Cine întreține toată această literatură mârșavă și toată această presă infamă care face pui pe zi ce trece? Banii cu sudoare munciți ai atâtor bravi cetățeni cari nu înțeleg că, încurajând astfel de publicațiuni, își sapă propria-le groapă, pregătesc spânzurători pentru propriul lor neam. Cine susține astfel de publicațiuni? Statul român și instituțiunile noastre economico-industriale care plătesc scump veninul picurat de străini în ființa organismului românesc. Cine ține pe cel mai mare pornograf Aderca, funcționar la ministerul muncii și pe atâți alții educatori ai tineretului secundar sau universitar? O mână de politicieni cari — orbiți sau neputincioși — nu au curajul să spargă odată a-

D. prof. Paul I. Papadopol

ceastă bubă rău mirositoare a propagandei distrugătoare întreținute de Stat.

Firește că, prezentată în felul acesta, problema ne privește numai pe noi și dintre noi pe aceia cari îndrăsnesc să guverneze menajând toate susceptibilitățile și subvenționând gazete și ziariști a căror țintă supremă este: INABUȘIREA NAȚIONALULUI.

Dela Eminescu la A. C. Cuza

De-aici rezultă proporțiile acestei primejdii, ajunsă astăzi, la apogeu. De vechimea ei se leagă întreaga activitate a atâtor publiciști, dar mai ales a marilor Eminescu și Hașdeu, atitudinea politică a lui Creangă și Conta, sbuciumul profesorului A. C. Cuza, până ieri, ridiculizat și socotit nebun, răscoalele țărănești, procesul cârciumarilor evrei, publicistica infamă a editorului Herz, chestiunea spirtarilor, și câte alte nenorociri care s'au abătut peste noi.

DEPARAZITAREA

De-aici o primă și imediată măsură: etuva, purificarea, deparazitarea tuturor oficiilor și instituțiunilor care au o cât de slabă legătură cu bunul mers al Statului, în primul loc: de toți susținătorii destrămării naționale, de toți semănătorii ideilor primejdioase, cu un cuvânt: de toți trădătorii solidarității naționale, Români sau neromâni.

Firește că — în aceste condițiuni — așa-numitul anti-semitism nu este decât una din formele de apărare a unui organism care se vede, treptat-treptat, invadat de unul dintre microbii cei mai necruțători.

DREPTUL LA APARARE

De-aici rezultă, implicit, dreptul organismului de a se apăra, de a căuta, pe toate căile, medicamente și remedii sigure, de a îndepărta pricinile virtuale ale maladiei cum va crede el și numai el, de a nu se lua după sfaturile microbilor cari nu pot urmări decât aservirea organismului la interesele lor.

A face imposibilă viața acestor viețuitoare funeste prin întreruperea tuturor legăturilor organismului cu ele, a elimina și a distruge pe acelea într'adevăr primejdioase, a nu îngădui decât pe acelea care nu ne turbură existența, a arunca din posturile de răspundere pe toți trădătorii cauzei românești — iată soluțiile prin care noi și numai noi am putea ajunge din nou stăpâni pe aceste meleaguri.

UNDE SE VOR DUCE?

Mă întrebați: ce se vor face toți acești intruși? Răspund: Nu mă interesează. E o problemă care-i privește pe ei, pe politicianii, teoreticianii și susținătorii lor.

Intrucât ne privește avem o singură și mare grijă: aceea a neamului românesc pe care îl vrem curat, luminat, harnic și stăpân în țara lui.

SA NE UNIM

Firește că, spre a ajunge aici, este indispensabilă grabnica alăturare nu numai a grupărilor naționaliste, dar a tuturor bunilor Români. Este un ceas hotărîtor. Nu mai putem primi lecții de patriotism și de creștinism.

Să strângem rândurile și să facem front comun în vederea unicului scop: eliberarea din ghiarele dușmanului dinlăuntru. E singura datorie a ceasului de față. Cine nu o înțelege e sau un idiot sau un vândut.

Prof. Paul I. Papadopol

744) Eliminarea jidanilor este singura soluție!

In România există o problemă și o mare primejdie jidănească, așa cum nici într'un alt stat din Europa nu există. Aceasta atât prin numărul lor în care s'au infiltrat în țara noastră, cât mai ales prin acaparrarea comerțului și industriei, cum și prin tentativa impertinentă de-a se amesteca pe față sau în mod ascuns în conducerea treburilor obștești, pe de altă parte fiind ruinătorii societăților, în cari se vâră ca factori ai corupției, ai speculei necinstite și ai mișcărilor subversive împotriva Statului, servindu-se de toate mijloacele ca să îndeplinească prescripțiunile religiei lor exclusiviste și dușmane neamurilor creștine.

Deci existența jidanilor printre noi este o primejdie permanentă atât pentru civilizație, cât și pentru progresul nostru național.

Suntem deci în ceasul al doisprezecelea, când trebue să reacționăm prin naționalismul nostru antisemit pentru a ne salva neamul dela pieire, căci primejdia jidănească nu este o invenție antisemită, ci o problemă reală și dureroasă, iar rezolvarea ei o putem aștepta numai dela o guvernare naționalistă și intransigentă.

Rezolvarea problemei o văd prin scoaterea din țară a tuturor intrușilor clandestini, prin restrângerea drepturilor politice numai pentru Românii de sânge și minoritățile creștine loiale, prin românizarea orașelor prin exproprierea urbană a tuturor jidanilor, prin aplicarea lui numerus nulus în toate categoriile de funcționari publici, revocarea tuturor brevetelor de comerț acordate lor pentru vânzarea articolelor monopolizate prin înființarea de câât mai multe cooperative. Deci eliminarea lor prin orice mijloace legale, obligându-i să caute să trăiască în altă parte. Unde? Nu ne interesează și nu suntem obligați să le căutăm noi locul, cum nu suntem obligați a cere sfatul sau asentimentul cuiva din afară pentru curățirea ce vrem să facem în propria noastră casă, pentruca Românii să fie stăpâni pe pământul, pe industria, pe comerțul pe orașele și pe avuțiile lor.

Dr. I. Pușcașiu
avocat
Dej, jud. Someș

745) INDOLENȚA ROMANEASCĂ

Cine afirmă că nu există o problemă jidovească în România, nu este român, ci un șabăsgoim și trădător de neam.

Problema există, căci jidanii în urma indolenței noastre au acaparat comerțul, finanțele și industria noastră; deci se impune să luăm urgente măsuri de profilaxie.

Nu ne interesează unde vor pribegi jidanii goniți dela noi și blestemați de însuși Dumnezeu, ducă-se de unde au venit.

Voim să respirăm liber în România noastră pe care am făurit-o cu sacrificiul morții a 800.000 de bravi ostași, o atmosferă neaoș românească, iar nu îmbâcsită de toate viciile jidovești.

Așa trebue să simtă fiecare român, dela prim ministru până la cel din urmă cetățean creștin.

Români, luptați deci contra acestor hiene cari ne-au cotropit până și biserica strămoșească, nu descurajați și nu dați înapoi ci, înainte cu Dumnezeu și cu Izbândă pentru Hristos, Rege, Națiune.

Constantin Stoicescu
comerciant-Zimnicea

746) POLITICA IN SLUJBA FINANȚEI JUDAICE

Jidanii sunt neasimilabili. Câștigând ușor se ajută între ei și astfel se explică că din chiriași până eri, azi reprezintă 80% din proprietarii urbani.

Dela cea mai fragedă vârstă n'am putut simpatiza pe jidani, deși numărul lor de atunci nu reprezenta decât 1% la totalul locuitorilor din T.-Severin, unde am copilărit.

Inlăturarea jidanilor din țară se poate face numai pe căi legale, în ce privește pe jidanii veniți în țară după războiul din 1916—1918, iar celor născuți în țară să li se interzică dreptul de a se așeza la sate.

Să nu facă armată și să plătească taxe pentru serviciul militar în raport cu venitul, iar darea lor asupra afacerilor să fie majorată peste acele ale Românilor. La oraș să nu aibe voie de a cumpăra proprietăți.

Linia de conduită a Românilor trebue să fie în toate direcțiile contrară intereselor jidănești.

Până la războiul mondial veneau jonciuni dela Berlin spre a menaja interesele lor în țară, — acum când jidovii au fost goniți din Germania, patria lor de odinioară, e momentul cel mai potrivit ca să-i trimitem peste graniță. Sunt de părere să meargă acolo unde vor voi, neprivindu-ne alegerea locului de emigrare.

Partidele politice cari sunt în slujba capitalului jidovesc, cu greu vor admite unirea tuturor forțelor în mâna guvernanților, spre a ne desbăra de jidani și să impună imperativul național, suferind pierderi morale în străinătatea jidovită și materiale din punct de vedere personal.

Bazile Mateescu
Lucaci, 50 — București

NOUI ADEZIUNI

La Referendum au mai aderat, acceptând întru totul programul „Poruncii", d-nii:

747) Ioan Saftu, Botoșani, Piața Ferdinand 15; 748) Costachi Petraru, Botoșani, str. Moara de foc; 749) Cominu Const., Botoșani, str. Cornului 12; 750) Ianiceanu Gh. Botoșani, str. Miclescu 32; 751) Petre A. Săvoaie, Botoșani, str. Traian 10; 752) Rotariu Dumitru, Botoșani, Săgnei 6; 753) Teodor Jitariu, Botoșani, str. Lipscki 35; 754) Mihai Cisean, Botoșani, str. Lipscki 24; 755) Ioan Teodoru, Botoșani, str. Moara de foc 3; 756) Gh. Bălănine, Botoșani, str. V. Mărăcineanu 3; 757) Ion Drăscariu, Botoșani, str. Frântă 33; 758) Vasile Salanariu, Botoșani, str. Roșiori 156; 759) Dumitru Asăvoaiei, Botoșani. str. Traian 10; 760) Elena Ilișî Ursu, Botoșani, str. Traian 29; 761) Chivodari Gheorghe, Botoșani, str. Poporului 18; 762) Navinschi Dumitru, Botoșani, str. Traian 21; 763) Dumitru Macrinine, Botoșani, str. Lipscki 22; 764) Petrache Lirchipan, muncitor, com. Răchiți; 765) Gheorghe D. Anenti, com. Buteni, jud. Botoșani; 766) Mihai Nemțuc, Botoșani, str. Frântă 8; Petru Ban, funcț. Listarovet, jud. Timiș.

ROMANI ȘI ROMANCE, răspundeți Referendum-ului! Cine socotește că n'are nimic de adăugat peste programul înfățișat de „Porunca Vremii", poate răspunde simplu pe o c. p.: „Ader la programul „PORUNCII", indicând numele, profesiunea și localitatea unde domiciliază.

Pe câmpul manevrelor

au început operațiile

— Dela trimisul nostru special —

SIBIU, 11. — Eri dimineață, la ora 8, au sosit în localitate d-nii prim ministru Tătărăscu și minsitru Franasovici.

SOSIREA M. S. REGELUI

Trenul regal a sosit în gară la ora 9 precis.

Din vagonul regal au coborît M. S. Regele, în ținuta de campanie, Marele Voevod Mihai și principele de Hohenzollern.

După ce s'a întreținut câteva minute cu d. Tătărăscu, M. S. Regele a dat mâna cu cei prezenți și a trecut în revistă compania de onoare.

Dela gară M. S. Regele, însoțit de Marele Voevod, principele de Hohenzollern și de d-nii Tătărăscu, general Ilasievici și gen. Paul Teodorescu, s'a dus la direcția manevrelor, de unde cu întregul Stat Major al manevrelor a plecat la postul de comandă de pe câmpul de operații.

Atașații militari străini au sosit la Sibiu la ora 6 seara.

In cursul serii, M. S. Regele a lucrat în trenul regal cu d. general Sichitiu, șeful Marelui Stat Major, cu d. general Motaș, directorul manevrelor, cum și cu statul major al manevrelor, la planul operațiunilor.

COMUNICATUL OFICIAL AL DIRECȚIEI MANEVRELOR

Direcția manevrelor a dat următorul comunicat:

M. S. Regele CAROL II

„Manevrele regale din acest an se desfășoară în regiunea Târnavelor și a Mureșului superior, având Sibiul ca centru de conducere al operațiunilor.

Până la 9 Octombrie, trupele au executat mișcările preliminare pentru realizarea dispozitivului inițial de intrare în situația prevăzută pentru începerea operațiunilor.

Tema manevrelor exprimă, în esență, următoarea idee: partidul albastru trecând Carpații și-a desfășurat ofensiva spre cursul superior al Mureșului, unde a fost oprit, în cele din urmă, de forțele roșii.

Comandamentul partidului roșu a reușit să aducă noui forțe pe valea Mureșului mijlociu, să înainteze spre Est, cu scopul de a întoarce flancul stâng al forțelor albastre.

Manevrele au început la 10 Octombrie, la ora 6,30 dim., în prezența M. S. Regelui Carol II și a misiunii militare franceze, în frunte cu generalul Gamelin.

Operațiunile din cursul zilei de 10 crt., au urmărit, în special acțiunea partidului roșu, împotriva forțelor de acoperire ale partidului albastru, cari au disputat terenul în cele mai satisfăcătoare condițiuni tehnice.

Ploaia persistentă din cursul zilei, a stânjenit, în parte, operațiunile, împiedicând activitatea aviației celor două partide.

Moralul excelent al comandamentelor și trupei, ca și vigoarea acțiunii lor, se afirmă cu tărie de la începutul operațiunilor".

Șt. I.

In ajunul retragerii guvernului

— Care este situația politică internă. — Guvernul hotărît să se retragă. — Formula succesiunii n'a fost încă găsită —

Situația politică internă plutește încă într'o confuzie din care este foarte greu să se poată trage vreo concluzie.

Cele ce s'au spus cu privire la schimbarea de atitudini a d-lui Iuliu Maniu, schimbare ce ar fi fost menită să aducă și o modificare în situația generală politică, se dovedesc neîntemeiate. După cum am mai spus într'un reportaj anterior, atitudinea d-lui Maniu nu este încă precizată și credem a ști că nici nu va fi prea curând cu toate nădejdile ce s'au legat de o confesiune făcută cu ușile închise de către fostul președinte al Consiliului Dirigent.

GUVERNUL SE RETRAGE

Ceeace este mai ciudat în situația de acum este hotărîrea guvernului de a se retrage încă înainte de 15 Noembrie. Membrii cabinetului prezidat de d. Gh. Tătărăscu, nu mai fac un secret din hotărîrea luată de primul ministru de a se retrage chiar în toamna aceasta în opoziție. Și o declară neted.

Totuși nimeni nu poate preciza nimic asupra formulei viitorului guvern. Svonurile ce circulă sunt toate fanteziste. Până astăzi, deși ne aflăm la o foarte mică distanță de momentul crizei de regim, nu se știe cine va succede actualului guvern.

Optimismul manifestat de unii fruntași național-țărăniști, este întemeiat pe farsă. D. Ion Mihalache știe astăzi cu preciziune că, în actuala formă a partidului pe care îl conduce, nu va fi chemat la guvern. D-sa a și anunțat despre aceste informații ale d-sale pe prietenii săi politici mai proeminenți.

S'a sugerat de unii ideia unei împăcări cu d. Vaida Voevod și s'au făcut unele tatonări în această privință. Se pare însă că președintele Frontului Românesc refuză combinația, menținându-se la punctul său de vedere: primirea lângă d-sa a tuturor acelora ce-i vor îmbrățișa programul.

Incât și această cale către o apropiere de putere este închisă pentru partidul național-țărănesc.

Este vorba să se închege un front al tuturor partidelor ce activează în sensul primatului românesc, la care ar participa toate marile figuri politice din opoziție.

Până în prezent se duc însă tratative de principiu și nu este nimic hotărît.

Dacă ideea aceasta reușește să se realizeze, este neîndoios că gruparea aceasta de forțe va cântări enorm în balanța succesiunii.

Indiferent dacă această colaborare se stabilește în vederea unei guvernări sau a unei acțiuni de opoziție, frontul acesta al forțelor naționaliste ar putea obține în alegerile generale o cotă de voturi ce ar determina aducerea lui la guvern. Incât, dacă el se realizează, soluționarea crizei se va face firesc și în conformitate cu uzanțele constituționale, orice altă formulă neputând rezista forțelor electorale ale blocului. Dar, după cum am spus, ideea este astăzi numai în pregătire. Nu se poate ști dacă se va ajunge la rezultatul urmărit.

In orice caz în două săptămâni vom avea unele date ce ar putea servi ca indicații sigure asupra evenimentelor viitoare. Fiindcă situația este atât de încurcată încât se pare că o clarificare va veni mai ușor pe calea unor surprize.

P. B.

Un comunicat al partidului național-creștin

Primim următorul comunicat:

„Conducerea partidului național-creștin văzând în sărbătorirea eroilor neamului: Horia, Cloșca și Crișan, un act de pietate națională, care nu trebue umbrit de patimile prezentului, crede oportună prezența la Alba-Iulia, în ziua de 14 Octombrie, a membrilor partidului, venind intelectualii din toate părțile Ardealului și participând în masă țăranii din județele limitrofe".

PLANURILE LUI STALIN IN SPANIA

Publicația săptămânală „Independent News" buletin de informații franco-britanice, face în legătură cu planurile lui Stalin în Spania, următoarele revelații, pe cari săptămânalul anarhist francez „Le Libertaire" le reproduce în ediția sa dela 4 Octombrie:

„Se știe că comuniștii stalinieni își manifestă de multă vreme voința de a concentra toate forțele Spaniei guvernamentale la Valencia. Planul strategic al partidului comunist spaniol este de a răsturna puterea centrală și în interiorul certei puteri, de a stăpâni armata, poliția și de a domina cele două mari rezervoare umane cari sunt Madridul și Barcelona. Ei sunt de părere că astfel vor putea avea o bază de operații asemănătoare cu aceia a bolșevicilor din 1918-1919 cu Moscova și Petrogradul.

„In consecință lupta pentru cucerirea Barcelonei este problemă capitală pentru partidul comunist spaniol. Așa se explică tentativa lui Comoveva, din ultimul său discurs pronunțat la Valencia, de a provoca un conflict între organizațiile muncitorești și Federația anarhistă iberică, pentru a avea, apoi, drum liber spre Barcelona".

Dedesupturile sovietice în războiul spaniol sunt cunoscute. Totuși, nu este inutil de-a insista asupra mărturiilor cari ratifică evidența lor.

BISERICA FRANȚEI ȘI A ANGLIEI ALATURI DE CATOLICISMUL SPANIOL

Scrisoarea colectivă a prelaților Spanioli adresată autorităților eclesiastice ale creștinătății catolice în legătură cu masacrele anti-creștine, prin distrugerea Bisericelor și asasinarea preotilor, — a găsit o caldă înțelegere la aceste înalte figuri Bisericești.

Cardinalul Goma, arhiepiscop de Toledo a primit două scrisori, una dela cardinalul Verdier, arhiepiscopul Parisului și alta dela arhiepiscopul de Westminster.

Scrisoarea cardinalului Verdier este cunoscută cititorilor noștri prin rezumatul dat spre publicare ziarelor de către agenția „Rador". In esență, cardinalul Verdier discută lupta creștinismului împotriva „ateismului sovietic".

In scrisoarea arhiepiscopului dela Westminster se spune, între altele:

„Noi arhiepiscopi și episcopi ai Angliei și ai țării Galilor, clerul nostru și poporul nostru, au ascultat, cu durere profundă povestea suferințelor oribile ale episcopatului spaniol. Noi am deschis inima noastră și ne-am rugat pentru voi și pentru credincioșii voștri, pentrucă Dumnezeu vă apără cu inima lui miloasă redând pacea Bisericii Spaniole.

Și mai departe.

Noi am văzut în această deplorabilă luptă fraticidă, o puternică sdruncinare a bazelor vieții sociale care a pus în primejdie chiar existența noastră ca națiune. Da, noi recunoaștem că războiul din peninsula spaniolă era destinat, de către aceia cari l-au provocat, să determine un incendiu universal în care civilizația creștină era condamnată la moarte. Noi n'am ezitat de a preveni compatrioții noștri, că pacea socială și instituțiile civile chiar ale Patriei onastre, erau în pericol din cauza focului isbucnit în Spania, căci bine spune dictonul: când zidul care ne desparte de vecinul a cărui casă arde, chiar propria noastră casă este amenințată cu incendierea".

șt. i.

POLITICE

Representarea Corpurilor Legiuitoare la Alba Iulia

LA SERBARILE dela Alba-Iulia Corpurile Legiuitoare vor fi reprezentate prin delegații speciale, în frunte cu d-nii Al. Lapedatu și N. N. Săveanu.

D. Argetoianu face declarații politice

SARBATORIREA d-lui C. Radovici, fost deputat, membru marcant al partidului agrar, s'a amânat pentru ziua de 24 Octombrie.

D. Const. Argetoianu, cu acel prilej, va face importante declarații politice.

D. Inculeț la manevre

D. ION INCULEȚ, vicepreședintele consiliului de miniștri, a sosit azi la Sibiu, venind dela Chișinău.

Scandalul liberal dela Putna

ORGANIZAȚIA liberală din Putna va trimite o delegație la d. Dinu Brătianu, să-i ceară convocarea congresului județean, pentru a lua în discuție chestia șefiei.

Comemorarea din Basarabia

LA 31 OCTOMBRIE împlinindu-se 20 ani dela declararea autonomiei Basarabiei și alegerea Sfatului Țării, vor avea loc la Chișinău mari serbări comemorative.

Participă d. Maniu la Alba Iulia?

INTREBAT de președinția consiliului de miniștri dacă participă la serbările dela Alba-Iulia, d. Iuliu Maniu a răspuns că nu a luat nici o hotărîre în această chestiune.

Galeria Canaliilor

Români și Romance!

Cunoașteți-vă cozile de topor în mâna jidanilor și străinilor, trădătorii sângelui românesc și sfintei cauze de eliberare națională!

Iată cine, pentru arginții iudei, luptă împotriva României Românilor. Priviți-i și disprețuiți-i!

PETRE PETRESCU — fost lt.-colonel în armată. Azi unealtă cu 100.000 lei pe lună în mâna jidanilor. Deputat al Kahalului. In ziua de 10 August a cerut printr'o interpelare, guvernului, să pedepsească pe I. P. S. Patriarh pentru că a cerut Neamului Românesc să se mobilizeze spre a-și apăra pământul de cutropirea jidanilor.

GROMOSLAV MLADENATZ — profesor la Academia Comercială, deși în primă generație născut în România. A insultat țara peste hotare, spunând în Congresul Alianței Cooperative (Sept. 1937) dela Paris NARĂ CĂ ROMANIA E ȚARA REACȚIO-

Nouile preţuri ale combustibilelor speciale

Publicăm mai jos noile preţuri la intern ale produselor petrolifere:

Benzină auto	10.10
Benzină grea	3.45
Petrol rafinat	3.20
Petrol denatura pentru scopuri agricole	2.40
Motorină	3.20
Motorină denaturată pentr scopuri agricole	2.35
Păcură de ars	1.15

Păcură nr. 5 şi combustibile speciale, franco domiciliu Bucureşti:

Păcură Nr. 5	*lei 1.50*
Comb. sp. A.	*lei 1.60*
Comb. sp. E.	*lei 1.70*
Com. G. E.	

După cum se vede, preţurile combustibilelor speciale au fost reduse, conform hotărîrii delegaţiei economice a guvernului.

Fixarea acestor preţuri atât de reduse în comparaţie cu situaţia din trecut, face parte din măsurile luate în ultima vreme pentru a nu se mai da posibilitatea proprietarilor de imobile să sporească chiriile.

Fiindcă în urma reducerii simţitoare a combustibilelor speciale, orice sporire a chiriilor este nejustificată!

Adunarea Frontului funcţionarilor particulari creştini

Duminică s'au întrunit membrii Frontului funcţionarilor particulari români creştini.

Au vorbit d-nii Gh. Cristescu, St. Constantinidi, Marcu Vasile, C. I. Lăzărescu-Piteşti, Gh. G. Dobrescu, Dumitru Dumitrescu, Tudor Checia, Pop Valentin, Ion Papazu, N. Stoenescu şi Petre Colită.

Vorbitorii au arătat nepăsarea autorităţilor în ce priveşte aplicarea legii repausului duminical şi au cerut să se facă intervenţiuni pentru ajutorarea funcţionarilor creştini şomeuri.

Primarul Capitalei, despre vizita făcută municipalităţii Parisului

D. Al. G. Donescu, primarul general al Capitalei, întors din călătoria pe care a făcut-o pentru a întoarce vizitele reprezentanţilor municipalităţilor pariziene, a afirmat reprezentanţilor presii că manifestaţiile de simpatie cu care reprezentanţii Bucureştilor au fost întâmpinaţi la Paris, dovedesc că Franţa priveşte cu viu interes tot ce facem, în toate sforţările poporului românesc.

România este considerată în Franţa ca o forţă mare care contează în Europa.

D. Al. G. Donescu şi-a manifestat convingerea că cu divergenţele actuale în politica internă a Franţei — oricât de intense ar fi ele — geniul şi forţa franceză vor şti să găsească oricând poporul aliat nouă ca un bloc al civilizaţiei, dar şi al unităţii de acţiune atunci când nevoia ar cere-o.

Franţa degaje o atmosferă de tinereţe iar frământările intime nu sunt decât expansiunea acestei tinereţe.

Aceasta e marea forţă a poporului francez.

Expoziţia dela Paris e operă grandioasă.

Popoarele cu tot antagonismul lor, au un punct care le apropie: voinţa de a munci şi de a propăşi.

In ce ne priveşte, suntem socotiţi ca o ţară mare, bogată şi frumoasă.

Pavilionul românesc dela expoziţie este cea mai eficace propagandă ce s'a făcut până acum în străinătate.

Francezii îl consideră pe primul plan şi ca importanţă şi ca realizare.

Situaţia tragică a funcţionarilor Camerelor de muncă

In anul 1933 a luat fiinţă în ţara românească instituţiile menite să ocrotească interesele muncitorimii din toate categoriile, Camereler de muncă.

Evident că pentru funcţionarea acestor noui instituţii a fost nevoie să se procedă la numirea personalului necesar. Cea mai mare parte dintre actualii funcţionari ai acestor Camere de muncă, funcţionează neîntrerupt din 1933, fiind numiţi pe bază de examen şi definitivaţi între timp cu păstrarea tuturor normelor prevăzute de legea statutului funcţionarilor publici.

Nu ştim pentru ce considerente şi în ce scopuri ministerul muncii a dat o decizie, publicată în Monitorul Oficial din 31 August 1937, prin care obligă Camerele de muncă să supună la un nou examen pe toţi funcţionarii, declarând implicit prin aceasta, vacante toate locurile de funcţionari ai Camerelor.

Măsura este pe cât de injustă, tot pe atât de ilegală.

Intr'adevăr, vechii funcţionari ai Camerelor de muncă, numiţi în 1933 pe bază de examen şi definitivaţi ulterior, au contribuit lunar la Cassa generală de pensiuni a Statului, au căpătat vechimea unei eventuale avansări, şi-au întemeiat unii căminuri, ştiindu-şi asigurată pâinea zilei de mâine.

Totuşi aceşti funcţionari îşi văd astăzi dărîmată toată situaţia lor, fiind expuşi bunului plac al comisiunilor examinatoare, ce se compun exclusiv din oameni politici, cari s'ar putea să ţină cont la darea rezultatelor examenelor, nu de valoarea candidatului, ci de statul de serviciu în partidul respectiv, sau de intervenţiile, tot politice, ce s'ar face.

Rândurile de mai sus noi le spunem d-lui ministru al Muncii, în scopul revenirii asupra deciziei dată, spre a nu mai fi supuşi la examen vechii funcţionari ai Camerelor de muncă.

Orariul de iarnă la căile ferate

Orele de serviciu la căile ferate, s'au modificat potrivit orariului de iarnă în felul următor:

Birourile direcţiunilor centrale, serviciilor centrale şi serviciului medical Bucureşti, vor lucra în fiecare dimineaţă dela orele 7.30 la 13.30 iar Marţea şi Vinerea şi după masă dela orele 16-19.

Birourile direcţiunilor de exploatare, inspecţiilor de poduri, studii, lucrări militare, diviziilor financiare şi grupelor de magazii de economat de Luni până Vineri inclusiv înainte de masă de la 8-13 şi după masă dela 16-18.30 iar Sâmbătă numai înainte de masă dela 8-12.30.

Birourile atelierelor în fiecare zi dela 7.30-14.30.

In ateliere, orele de lucru, vor fi în principiu, în toate zilele lucrătoare, adică de Luni şi până Sâmbătă inclusiv dela 7.30 până la 16 cu o jumătate de oră repaos pentru masă urmând ca eventualele modificări de orariu să se facă în conformitate cu alocaţiile bugetare.

In toate birourile centrale şi exterioare, în după amiezile libere, între orele 17-19 şi Duminicile şi sărbătorile legale, dimineaţa, între orele 10-13 vor fi rânduiţi funcţionari de serviciu prin tură pentru lucrările urgente.

Serviciul executiv, propriu zis, în legătură cu traficul se va executa după dispoziţiunile speciale.

Diverse

Inaugurarea primei topitorii, construită de Federaţia cooperativelor pentru industrializarea plantelor textile, va avea loc într'un cadru deosebit la 17 Oct. c.

La inaugurare va lua parte şi d. Gh. Tătărescu, preşedintele consiliului de miniştri.

*

D. CICERO GORCIU, secretar general la ministerul agriculturii şi preşedintele Oficiului naţional al textilelor, a plecat pentru două zile în Iugoslavia, unde va vizita câteva centre renumite prin culturile de plante textile.

Cum întărim ţara!

(Urmare din pag. I-a)

acea hârtie? Că şofeurii, recunoscând deplina îndreptăţire a ofensivei dezlănţuită de poliţie împotriva sgomotului, ofensivă care interzice uzul claxoanelor, cer să fie amendaţi şi pietonii cari calcă regulile circulaţiei. Pretenţie dreaptă, desigur. Dar ce dovedeşte ea? Că lumea s'a convins că bine a făcut Poliţia când s'a hotărît să asigure liniştea populaţiei Capitalei. Or, ce s'a petrecut acum treipatru luni, când scandalul claxoanelor a fost interzis? O avalanşă de proteste! — „Vom avea accidente, viaţa publicului nu mai e asigurată, şofeurii vor înfunda, toţi, puşcăriile, etc., etc.". Dacă la Prefectura Poliţiei n'ar fi fost mâna de fier a autorităţii de azi, măsura ar fi sărit, din prima clipă, în aer. Iar populaţia Capitalei n'ar fi putut să se bucure nu numai că se poate odihni în linişte, dar că şi accidentele sunt azi... mai puţine ca înainte.

O singură concluzie se desprinde din cea mai sumară trecere în revistă a realizărilor dela Poliţia Capitalei noastre. Aceia că stările de lucruri de azi din ţara noastră ar dobândi imediat altă înfăţişare, dacă stabilitatea şi continuitatea în activitatea publică ar cuprinde cât mai multe dintre instituţiile statului. Şi dacă, deopotrivă, atâtea exemplare de elită ale neamului — valoroase prin ceiace ele reprezintă ca suflet, ca energie şi ca simţire naţională, nu ca latifundiari de voturi — ar fi chemate să-şi dea contribuţia lor la înălţarea naţiei, pe deasupra presiunilor clientelei electorale a demagogiei democratice.

DR. ILIE RADULESCU

Planşeul peste Dâmboviţa nu prezintă garanţii suficiente de rezistenţă?

— Judeo-maghiarii dela „Via" au dat peste cap o lucrare care a costat zeci de milioane —

Planşeul peste Dâmboviţa, care acoperă această gârlă între Podul Senatului (calea Victoriei) şi Podul Şerban-Vodă, introducând-o într'un fel de canal, a fost construit în „urma celei mai avantajoase" oferte prezentate şi după un anumit caet de sarcini de către societatea de drumuri şi construcţii moderne „VIA", întreprindere care lucrează cu capital străin, personal străin şi în birourile căreia se vorbeşte în toate limbile, numai românește nu.

Cu această societate „VIA" este un adevărat mister. Deşi surprinşi în câteva rânduri în flagrant delict de proastă executare a lucrărilor adjudecate, e de neînţeles cum i s'a putut încredinţa construcţia planşeului de beton armat peste Dâmboviţa o lucare nu nu mai de „betoniere" cum a susţinut acum vre-o trei ani d. Al. D. Matak, primarul dela Verde, după ce, cu un an mai înainte cerea ca „VIA" să nu mai fie admisă la nici o licitaţie a primăriei.

E o chestiune asupra căreia vom reveni cu alt prilej.

CUM S'A CONSTRUIT PLANŞEUL

Deocamdată arătă mnumai că soc. „VIA" a şi purces la construcţia planşeului lucrând zi şi noapte, contractul impunându-i un termen înăuntrul căruia planşeul urma să fie executat. Din această pricină ultimele gofraje au fost aşezate la sfârşitul toamnei iar priza betonului s'a făcut la lăsarea îngheţului acoperindu-se suprafaţa planşeului cu pae pentru a păstra căldura!

Cum, necum, lucrarea a fost dată peste cap fiind gata, conform prevederilor contractului şi în primăvară s'a aşezat şi pavajul de asfalt, deasemeni pe beton.

La această lucrare de pavaj s'a constatat că la alcătuirea planurilor pentru planşeu, nu se ţinuse seamă de nivelul pulmicului existente, mai ridicat decât al planşeului cu vre-o zece centimetri — dacă nu şi mai mult — ceeace a necesitat turnarea inutilă a unui strat de beton de o grosime neuzitată peste o fundaţie de beton armat.

O UMPLUTURA CARE A COSTAT MILIOANE

Nu putea fi vorba de sporirea rezistenţei planşeului prin acest exces de beton nearmat pentru că această sporire nu se putea obţine decât printr'o nouă lucrare de armătură ceeace nu s'a făcut!

Tehnicienii afirmă că de altfel o nouă armătură n'ar fi sporit nici ca rezistenţa planşeului, betonul armat, în materie de rezistenţă, având legile lui, priza trebuind să se facă într'un singur bloc.

Dar cum am spus, nu era vorba de nici o sporire a rezistenţei, ci de o simplă lucrare de umplutură care a costat enorm din neglijenţa celor cari au dat nivelul planşeului la începerea lucrărilor.

Este cert că acest nivel s'a dat de soc. „VIA" fără consultarea direcţiei drumurilor care a fost pusă să execute o lucrare pe o fundaţie construită fără să fie întrebată.

VEHICULELE GRELE INTREC REZISTENŢA PLANŞEULUI

Două lucruri au părut ciudate după ce s'a terminat planşeul de beton armat

Prima: vechiculele cu tracţiune mecanică grele cum sunt autocamioanele cu mărfuri şi autobuzele, deşi prevăzute cu pneumatice, n'au fost admise să circule pe planşeu, ele fiind obligate să încurce şi mai departe drumul, relativ îngust, de pe dreapta şi stânga planşeului. Planşeul a fost astfel lăsat numai pentru circulaţia turismelor de greutate mică!

Secunda: deşi normal ar fi fost ca tramvaele să fie aşezate pe axa planşeului pentru degajarea completă a circulaţiei pe toată suprafaţa rămasă liberă, tramvaele au fost aşezate pe pământ sănătos exact la marginea planşeului.

Aceste două ciudăţenii au lăsat loc unei întrebări firești:

Oare planşeul de beton armat nu poate suporta greutăţi peste o anumită limită — limită întrecută de vehiculele grele ca autocamioanele pentru mărfuri şi autobuzele, limită redusă prin umplutura de beton despre care am vorbit mai sus?

Sa s'au altfel, fapt este că pe planşeu nu circulă decât turismele, că tramvael trec peste planşeu numai pe suprafaţa vechilor poduri şi că, din această pricină, circulaţia prin gâtul îngust din dreptul imobilului Dottal Kremer, e mai încurcată decât totdeauna!

PLANŞEUL NU SUPORTA MAI MULT DE 2500 KGR. PE M. P.

Chestiunea s'a complicat când a fost nevoie să se strice bunătate de pavaj — definitiv, adică asfalt pe beton gros de peste 10 cm. — construit pe porţiunea de planşeu dintre Podul Principesa Maria şi Şerban-Vodă.

Elipsa construită lângă traseul prelungirei bulevardului I. C. Brătianu — proectul Pompei — necesitând unele lucrări decorative, s'a examinat de o comisiune de specialişti, dacă planşeul poate suporta încărcătura acestor lucrări.

S'ar fi ajuns la concluzia că aceste lucrări ar fi însemnat o încărcătură de 3000 kgr. pe m. p. în vreme ce planşeul e construit pentru o greutate de 2500 kgr.

Bine înţeles nu poate fi vorba de scufundarea planşeului. Pentru zecile de milioane cari au fost plătite societăţii „VIA" vrem să credem că s'a obţinut o lucrare în care rezistenţa să fie asigurată peste minimum-ul de 2500 kgr. la m. p.

Cum oare? Podul metalic dela Lemaitre suportă trenuri şi convoiuri întregi de locomotive şi planşeul peste Dâmboviţa a fost construit în asemenea condiţiuni încât s'a înşelat buna credinţă a d-lui Al. G. Donescu, primarul general al Capitalei.

Credem că chestiunea rezistenţei planşeului nu stă aşa cum rezultă din consideraţiunile de mai sus.

Nu e mai puţin adevărat însă, că, serviciile tehnice ale primăriei, trebue să dea publicului explicaţiunile necesare pentru curmarea echivocului pe care l-am expus.

Trebue să se ştie dacă e vorba de o neglijenţă a tehnicienilor dela primărie sau de o hoţie a iudeo-maghiarilor dela „VIA".

Barbu Stroe

Consfătuirea dăunaţilor de război

Ieri s'a ţinut la sediul Asociaţiei o consfătuire a dăunaţilor de război sub preşedinţia d-lui inginer V. A. SECARA, care luând cuvântul aduce la cunoştinţa dăunaţilor, vitregia guvernului actual faţă de dăunaţi, cărora le-a promis plata şi nu-şi respectă promisiunile. Facem apel, spune d-sa, la toţi dăunaţii de războiu ca Marţi 12 Octombrie la orele 12 a. m. să fie cu toţii la minister spre a se prezenta în audienţă la d. ministru de finanţe, cerându-i respectarea promisiunilor date anterior.

D. CLINCEANU spune că nedreptatea faţă de dăunaţii de războiu numai poate dăinui. Am înţelege să facem sacrificii de orice fel dar dacă statul are excedente se impune ca să fie înscrisă în bugetul Statului o sumă importantă pentru a se începe plata dăunaţilor.

Facem apel la Majestatea Sa Regele Carol II, care în curând Işi serbează ziua de naştere, să se gândească la dăunaţii de războiu să se ordone plata acestor daune.

Mai la cuvântul d. FUEREA care face apel la dăunaţi să fie uniţi deoarece numai aşa vor putea încasa drepturile lor.

Vorbesc apoi d-nele Mironescu şi Moscu, d. Căpitan Ionescu, Petre Frunzescu avocat şi d. R. Tocescu.

După aceia se votează moţiunea care va fi înmânată tuturor d-lor miniştri.

Şedinţa se ridică la orele 12 a. m.

Dela F. R. M.

❖ IN VEDEREA hotărârei luate de Federaţia foştilor luptători din marele război de a se ţine adunări cu membrii asociaţiilor de foşti luptători, precum şi de a se fixa un program minimal de lucru, asociaţia F. R. M. convoacă pentru Joi 14 Octombrie cor. consiliul de administraţie.

Adunarea va fi la sediul asociaţiunei str. Bărăţiei nr. 31, etaj I, la ora 8 seara.

Membrii asociaţiunei omişi la medaliile Crucea Comemorativă şi Victoria, cari au primit comunicări spre a da relaţii cerute de ministerul apărărei naţionale, sunt rugaţi a trimite asociaţiei, toate datele cerute.

Când jidanii nu vor...

(Urmare din pag. I-a)

putea agonisi averile ei — să fie primită, privită şi suportată fără prea mare antipatie de naţiunea autohtonă. Ar fi fost logic ca ei să facă totul spre a le fi iertată participarea lor nedorită la copiosul ospăţ dela masa noastră. Pe această linie de normală judecată jidovimea ar fi trebuit să cheme să participe la întreprinderile ei, în cât mai mare număr, elementele pregătite ale poporului român. Nu a făcut-o. Şi nu din pricina lipsei de pricepere inteligentă a situaţiunei. De această lipsă nu o putem învinui. Nu a făcut-o fiindcă a vrut cu preţul antipatiei şi chiar al vrăjmăşiei la care purtarea ei ar da loc în chip firesc — să creeze şi în oraşele noastre o armată protestatară, gata de răsvrătire. Jidovimea îşi dă perfect seama că armata şomerilor intelectuali este un element de desordine şi deci de desagregare a statului cu mult mai primejdios decât armata muncitorilor cu braţele fie ei agricoli fie ei industriali. Şi acest rezultat jidovimea îl pregăteşte cu tenacitate şi este pe drumul cel bun de a-l înfăptui.

Ca dovadă că această înlăturare sălbatecă a elementului cult românesc din întreprinderile lor este o acţiune judecată şi voită de jidani, este destul să vedem că toate intervenţiile guvernului fie chiar pe calea legilor — cum este de pildă legea apărării muncii naţionale — s'au izbit ca de un zid de granit de rezistenţa lor şi toate măsurile atât de mult trâmbiţate au rămas până azi inoperante, cum vor rămâne inoperante şi în viitor. Şi vor fi totdeauna inoperante, fiindcă evreimea noastră are ordin să aducă şi pe intelectualii români la formula dezolantă „sărăcie progresivă şi foamete constantă". Dar cât timp vor putea rezista şomerii intelectuali la această chinuitoare stare în care sunt aduşi în chip voit?

Deja s'au produs anumite mişcări protestatare de diferitele categorii liber profesioniste. Am putea cita ca exemplu numai alegerea dela Baroul avocaţilor din Ilfov din ziua de 8 Decembrie 1935 când lupta îndârjită s'a dat faţiş de către avocaţii români creştini ameninţaţi în însăşi existenţa lor, împotriva avocaţilor jidani acaparatori. Tot pe această linie de luptă se aşează şi impozanta acţiune a Uniunii avocaţilor din România pentru românizarea barourilor din întreaga ţară".

Acesta este adevărul. Aceasta este cruda dar implacabila realitate. Şi aceeaş soartă nemiloasă o vor avea toate încercările organelor statului de a salva pe români din ghiarele nemiloase ale Iudei!

Pentru a salva poporul român de primejdia ce-l paşte nu e decât o singură, o unică formulă.

Este formula d-lui profesor A. C. Cuza:

ELIMINAREA TOTALA A JIDANILOR DE PE PAMANTUL ŢARII ROMANEŞTI.

Orice alte încercări, orice alte tatonări, orice alte soluţiuni, orice alte programe sunt definitiv şi iremediabil condamnate.

Ele nu sunt altceva decât efloreşcenţa unei foarte bogate fantezii a unor oameni cari vor să se afle în treabă. Poate unii bine intenţionaţi, dar cari nu duc la alt rezultat decât la dezorientarea şi zăpăcirea minţii poporului român.

I. C. Atanasiu

Aprovizionarea cu porumb întâmpină dificultăţi?

Primim mai multe corespondenţe dela redactorii noştri din provincie, cu privire la mersul operaţiunilor de aprovizionare cu porumb.

Intr'una din aceste corespondenţe ni se relatează că aprovizionările din ţinutul Maramureşului se fac în condiţiuni improprii, locuitorii din această regiune neprimind până în prezent cantităţile de porumb promise.

Dat fiind că atât oficiosul guvernului, „Viitorul", cât şi reprezentanţii organelor de resort au anunţat că aprovizionarea cu porumb a regiunilor bântuite de secetă dă rezultate excelente, întrebăm pe cei în drept cum se face că tocmai ţinutul Maramureşului, cu locuitorii cei mai înfometaţi, a fost dat uitării?

Sau, poate, operaţiunile de aprovizionare întâmpină oare cari dificultăţi?

Am dori să le cunoaştem şi noi, cât mai iute însă, fiindcă locuitorii ţinutului Maramureşului sunt atât de înfometaţi, încât nu mai pot aştepta.

Călătoria studenţilor români şi străini pe căile ferate din străinătate

Studenţii şi elevii străini, precum şi cei români, cari urmează cursurile în străinătate, beneficiază de 50 la sută reducere pentru şase călătorii simple şi anume câte două în fiecare vacanţă în baza cărţilor de student sau eliberate de universităţile sau şcoalele respective precum şi a paşapoartelor. Paşapoartele vor trebui să poarte o viză specială din partea consulatelor române din ţările respective doveditoare că posesorul lor este student.

Călătoriile se vor face numai pe distanţa dela o staţie de frontieră la orice staţie cfr. şi înapoi şi numai în timpul vacanţelor şcolare prevăzute pentru studenţii români.

Fixarea disponibilului de import pe trimestrul IV

Ministerul industriei şi comerţului, direcţiunea reglementării comerţului exterior, aduce la cunoştinţa tuturor importatorilor, disponibilul de import pe trimestrul IV, repartizat pe categorii de importatori:

Milioane lei

Ţări	Disp. total. Rezervă pt. art. necontingentate	Disp. pt. imp. speciale	Disp. pt. art. contingentate	Disp. pt. lichd trim. III.
Anglia	*300*	*79*	*60*	*24*	*137*
Austria	*500*	*100*	*40*	*268*	*92*
Belgia	*300*	*100*	*20*	*180*	—
Bulgaria	*40*	—	*1*	*39*	—
Cehoslovacia	*500*	*80*	*100*	*107*	*213*
Danemarca	*50*	*10*	*1*	*19*	*20*
Elveţia	*300*	*10*	*70*	*220*	—
Finlanda	*11*	—	—	*11*	—
Franţa	*400*	*90*	*40*	*270*	—
Germania	*2.000*	*300*	*500*	*950*	*250*
Grecia	*83*	*10*	—	*75*	—
Italia	*700*	*100*	*15*	*585*	—
Jugoslavia	*100*	*20*	*1*	*79*	—
Norvegia	*30*	*2*	—	*20*	—
Olanda	*200*	*50*	*5*	*129*	*16*
Polonia	*100*	*10*	*2*	*88*	—
Portugalia	*10*	*1*	—	*7*	*2*
Spania	*1*	—	—	*1*	—
Suedia	*30*	*10*	*10*	*10*	—
Turcia	*266*	*5*	—	*261*	—
Ungaria	*350*	*100*	*15*	*222*	*13*
U. R. S. S.	—	—	—	—	—
Egipt	*210*	*190*	—	*20*	—
Palestina	*60*	—	—	*60*	—
Siria	*30*	—	—	*30*	—
U. S. A.	*250*	*20*	*100*	*112*	*18*
Japonia	*10*	—	—	*10*	—
Alte ţări	*80*	*5*	—	*75*	—
Total	*6.911*	*1.292*	*980*	*3.878*	*761*

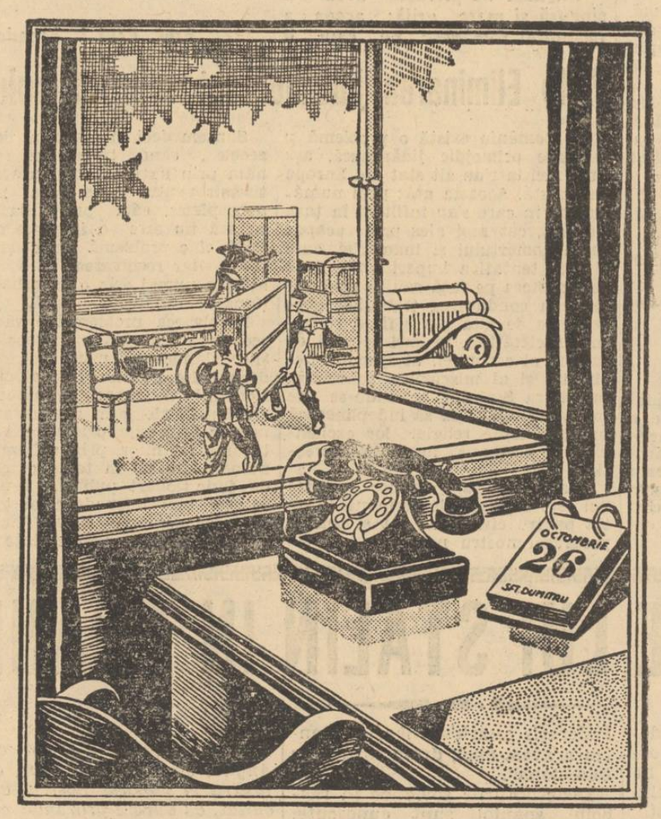

Dacă VĂ MUTAŢI DE SFT. DUMITRU

Vă atragem atenţiunea că în această perioadă sunt peste 1000 de mutări.

anunţaţi Societăţii de Telefoane,

NOUA ADRESĂ

cel mai târziu până la 15 Oct. a. c.

Numai îndeplinind aceasta, telefonul Dv. va fi mutat la timp. Experienţa noastră ne-a dovedit că toată lumea vine în preajma zilei de 25 Octombrie cu dorinţa de a i se instala telefonul la noul domiciliu în ziua mutării. Având în vedere că, cei ce pretind instalarea în asemenea condiţii, vor trebui să sufere cu toată bunăvoinţa noastră, vă invităm a ne anunţa noua adresă până în ziua de 15 Octombrie.

SOCIETATEA ANONIMA ROMÂNĂ DE TELEFOANE

Pe urmele Iudei

Un învățător român bătut de jidani la Vaslui

VASLUI, 10. — Suntem informați că învățătorul Ilie Rang, din com. Bradoc, în timp ce se ducea la familia sa, care locuește în orașul nostru, a fost atacat de un grup de jidani, cari fără nici un motiv, l-au bătut și torturat în mod groaznic.

Intrucât viața românilor este în primejdie, cerem autorităților vasluene să dispună cercetarea cazului de mai sus și totodată să ia și măsuri pentru siguranța elementului românesc.

Școala normală de fete din Șimleul Silvaniei, invadată de jidoaice

Șimleul Silvaniei, 10. — Școala normală de fete din localitatea noastră, are trista reputație de a primi în rândurile elevelor sale, minoritare și mai ales jidance.

Cu o stranie concepție, directoarea acestei școli încurajează înscrierea acestora, sub cuvânt că, astfel, fetele Izraelului se vor contopi în ritmul de viață românească prin asimilare. Ca și cum îndelungile și dureroasele experiențe culese din diferitele domenii de activitate, nu ar fi dat până în prezent o categorică desmințire unei asemenea aberații.

Dar fiindcă așa vrea directoarea, vor avea învățătoare jidance care să vorbească fiilor de săteni despre Ștefan cel Mare și Mihai Viteazu, despre mucenicii redeșteptării ardelene, aprinzându-le în suflet vâlvătaia sentimentului național.

O mai mare bătaie de joc nici că se poate. Ea este totuși o tristă realitate. Se pare că până în prezent sunt mai multe jidance absolvente ale Școlii normale din Șimleu.

In anul acesta au fost primite ca înscrise regulat în clasa V-a a școlii alte două jidance. Una din ele, eleva *Rosenfeld*, se bucură de un tratament de favoare fiind lăsată să locuiască în oraș, cu toate că regulamentul sever al internatului interzice categoric asemenea abateri.

Ce are de spus d. ministru al Educației Naționale?

Specula nerușinată cu chiriile

(Urmare din pagina I-a)

Se mai poate, însă, suporta situația aceasta? Mai putem noi plăti la infinit toată străduința noastră proprietarului care în majoritatea cazurilor, este strein? In ultimul timp, chiriile s'au urcat îngrozitor. Odată și jumătate decât costau înainte.

Ne întrebăm: care a fost legea după care s'a produs această majorare de prețuri? Și la case, ca la orice altă categorie economică, dictează legea sacră a cererei și a ofertei. Bucureștiul, de orice se poate resimți, afară de lipsa de locuințe. S'au construit în ultimii ani, atâtea case noui, Capitala s'a îndosit și a luat și în afară o largă expansiune. Jumătate din București e construcție absolut nouă.

Dar populația nu a crescut în aceeași măsură în ultimii 6-7 ani. Oferta este, într'adevăr, deborîantă, dar cererea nu e la acelaș nivel. Multe case rămân, cum e și natural, neînchiriate și rămân anume neînchiriate vechile case — care nu sunt tocmai vechi — care, deși mai solid și mai cuminte construite ,au desavantajul că nu sunt cubiste.

Care este atunci rațiunea urcării prețurilor, când între cerere și ofertă e o diferență atât de mare?

Specula, desigur.

Cartierele Carol, Lipscani, Văcărești și Dudești adică cele izraelite, reprezintă o treime din suprafața Capitalei. Dar Calea Victoriei este, toată, a lor. Bulevardul cel nou, Brătianu, este al lor, tot. Blokhausurile care se fac sunt în proporție de 90 la sută, toate ale jidanilor. Trei sferturi din bunurile imobiliare ale Capitalei sunt ale Iudei.

Și atunci cine dictează prețurile la chirii? Cine alții decât acești venetici, proprietari pe cari mișcarea naționalistă, din ce în ce mai vie, i-a pus în panică și vor să profite cât mai mult, câtă vreme mai au de stat pe aici?!

Și încă dacă nouile locuințe ar fi bune. Block-urile au încăperi strâmte — să iasă apartamente mai multe! — sunt friguroase, căci sunt făcute la repezeală și din material prost, n'au curți ,n'au terase. Block-urile, așa noui cum sunt, din primele luni după închiriere„ se umplu de păduchi de lemn...

Dar așa cum se prezintă prețurile apartamentelor, sunt totuși, fantastice. Un apartament de cartier costă dela 40.000 lei în sus. In cartierele mai apropiate ,același apartament costă 60.000. Iar în centru, prețurile aparțin de-a dreptul fabulei: 60-70-100 până și la 150 și chiar 200,000 lei.

Să ne oprim, însă, la media chiriei pe care noi o fixăm la 48.000 lei. Dar aceasta înseamnă 4000 lei lunar. Adăogați lumina, apa, gunoiul, etc. Iată, în total, suma de lei 5.000 lunar pentru un apartament modest de cartier îndepărtat, care atrage apoi în socoteală tramvai, mașină, etc.

Viața s'a scumpit și ea îngrozitor în ultimul timp. Vorbim de piața alimentară. Așa încât, numai chiria și hrana costă minimum 10 mii (zece mii) lei pe lună. Accentuăm că cu suma aceasta se locuiește și se mănâncă absolut modest.

Adăogați lemne, servitoare, îmbrăcăminte, copii la școală. Adică încă 10.000 lei cel puțin.

Și acum vă întreb: cine câștigă 20.000 lei pe lună? Majoritatea chiriașilor, funcționari, militari, profesori, câștigă între 3.000-12.000 lunar. Salariile nu s'au urcat în proporția scumpirii vieții și a chiriilor.

Cui să ne plângem? Cine să protesteze?

Eu citesc în fiecare zi gazetele ovreești (profession oblige). Ei bine, de luni de zile de când s'au pus pe geamuri bilete DE INCHIRIAT, în niciun ziar din acestea n'am văzut un singur cuvânt de protest împotriva ridicării chiriilor, „Dimineața", „Adevărul" „Lupta", cele cu umanitarismul, cu mila pentru cei mulți și săraci, scris-au ele un rând împotriva tâlharilor cari, profitând de faptul că nu putem locui afară în ploaie și în viscol, ne jupoaie în halul acesta?

Că n'au scris, e explicabil. Proprietatea imobiliară este, cum am spus mai sus, în mâna consângenilor lor — și ei înșiși sunt proprietari de cât mai multe blockuri fiecare!

Guvernului actual, să ne adresăm? Inseamnă să ne răcim gura degeaba. Liberalii au jecmănit și ei cât au putut și numai de problema chiriilor nu le arde lor acum la socotelile de ultimă oră.

Așa încât, prima preocupare a guvernului viitor care e chemat să facă pe Români proprietari în propria lor țară — trebue să fie aceea de a pune capăt speculei nerușinate care face viața insuportabilă!!

N. Crevedia

UN REZULTAT
REPEDE și DURABIL
REUMATISM
O nouă descoperire

Posed un simplu însă minunat remediu contra Reumatismului, Nevritei și maladiilor aciditații.

Nu este vorba nici de o drogă nici de un medicament, ci de o plantă numită HERVEA.

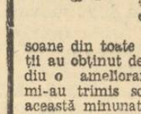

Cu mica sa foaie se face o băutură, ce se prepară și se bea ca ceaiul obișnuit. Nici o plictiseală, nici o greutate, îl preparați acasă; ușurarea se resimte imediat și devine din zi în zi mai evidentă.

Sute de persoane din toate clasele societății au obținut dela acest remediu o ameliorare durabilă și mi-au trimis scrisori lăudând această minunată mică plantă.

Luați o ceașcă de HERVEA în fiecare dimineață și vă veți simți o altă ființă. Motivul este că ea elimină otrăvurile produse de către acidul uric și previne noui îngrămădiri de alte depozite acide în organism.

Trimiteți pur și simplu numele Dv. și adresa exactă și veți primi prin poștă în mod gratuit o cantitate suficientă pentru o încercare. Dacă simțiți o ameliorare vi se va trimite o nouă cantitate cu preț modest. Pot spune după experiența mea personală, că produsul este extrem de eficace contra reumatismului și maladiilor conexe și ceace el a făcut pentru mine în câteva săptămâni, trebue să facă și pentru Dv.

REFUZAȚI CONTRAFACERILE

In interesul consumatorilor ceaiului Hervea, rugăm a refuza orice ambalaj care nu poartă numele:

HERVEA

Marcă înregistrată

Singurele cari sunt veritabile

Dacă voiți să-l încercați în mod serios.

Scrieți la: Serviciul Hervea, Str. Sf. Ionică 8, București.

De vânzare la toate farmaciile și droguriile din țară.

NOI NE-AM MUTAT
din Str. Bătăliei în Str. Blănari Nr. 41
vis-a-vis de Biserica Sf. Nic. Șoltuz
COVOARE
UNIC-HERBERT. S.A.R.

Jidovimea buzoiană și fiscul

Falitul Adolf Katz defraudează fiscul cu 875.000 lei

— Și cu toate acestea, el acuză pe funcționarii conștiincioși, târîndu-i în pragul pușcăriei —

Buzău, 10. — Am publicat în numărul nostru de eri uneltirile pe cari jidovimea buzoiană le-a pus la cale contra funcționarilor fiscali din orașul nostru, uneltiri puse în practică odată cu sinuciderea falitului Katz.

S'a motivat că sinuciderea acestuia s'ar datora presiunilor pe cari agenții ministerului de finanțe le-au exercitat asupra lui Katz și pentru faptul că aceștia dresaseră un proces-verbal de contravenție calificat ca „imaginar". Să lămurim dar care este adevărul în chestiunea acestei contravenții.

UN CONTRACT DE CONSIGNAȚIE

Deoarece încă de acum opt ani comerciantul Adolf Katz fusese declarat în stare de faliment și nu mai putea exercita comerț în nume propriu — cum el trebuia să-și procure existența — a început să cerceteze dacă poate să lucreze la Buzău în numele altei firme.

După multe peregrinări Adolf Katz ajunge la Constanța unde tratează cu firma „Hornstein" să deschidă un magazin de stofe la Buzău; și cum el nu avea capitalul necesar și nici garanția materială, încheie cu sus numita firmă un contract de consignație fără termen, contract realizat la Constanța.

In acea vreme, legiuitorul nu prevăzuse taxe pentru astfel de contracte, așa că, la prezentarea acestuia la tribunalul Constanța a fost considerat ca un simplu contract de comision percepându-i-se o taxă de 490 lei. Pe baza acestui contract Katz, a primit mărfuri, a deschis magazinul și a început să vândă Aceasta în anul 1931.

Cu trei ani mai târziu, adică în 1934, ministerul de finanțe, printr'o lege specială hotărăște ca pentru contractele de consignație să se plătească o taxă de 1% fără însă să precizeze dacă această taxă urmează să se socotească la valoarea mărfurilor prevăzute în contract sau la valoarea mărfurilor cari circulă pe baza acestui contract.

Față de această nouă dispoziție, administratorul de constatare Eustațiu Lucopol deleagă pe controlorii Cucu și Drăgulănescu să cerceteze registrele tuturor firmelor comerciale din oraș cari practicau negustoria pe baze de contracte în consignație.

KATZ DEFRAUDEAZĂ FISCUL CU 875.000 LEI

Ajunși cu cercetările și la comerciantul Katz cei doi controlori au constatat cu surprindere că acesta se sustrăsese dela plata impozitului proporțional deoarece ,cu toate că în contractul de consignație se prevedea ca sumă de rulaj a mărfurilor un milion, Adolf Katz rulase în timpul dela încheierea contractului până atunci, mărfuri nu de un milion ci de 19 milioane și pentru care se mulțumise să plătească numai suma de 490 lei percepută de tribunalul Constanța.

Văzând care este situația de fapt ce reese din registrele comerciale și constatând că ministerul de finanțe fusese deposedat de taxele ce i se cuveneau de pe urma acestui contract, cei doi controlori au încheiat un proces verbal de contravenție pentru suma de lei 875.000.

De notat că această contravenție se îndrepta contra casei de stofe „Hornstein" din Constanța, proprietara magazinului din Buzău iar nu contra lui Adolf Katz care nu era de cât un simplu reprezentant al acestei firme aci.

Procesele verbale de contravenție odată încheiate au fost înaintate administratorului de constatare Eustațiu Lucopol care, luând cunoștință de ele și conform dispozițiunilor în vigoare, le-a trimis spre aprobare ministerului de finanțe, singurul îndreptățit să le aprobe sau nu și să dea în urmărire suma.

MINISTERUL APROBA CONTRAVENȚIA

Ca răspuns la raportul înaintat de administrația financiară de constatare Buzău, ministerul de finanțe cu adresa nr. 274517 din 21 Noembrie 1936, găsind că funcționarii respectivi dela această administrație au procedat conform legii, aprobă procesele verbale de contravenție încheiate, adresându-se astfel lui Eustațiu Lucopol: „Domnule administrator, vă înapoiem aci alăturat procesele verbale de contravenție însoțite de un borderou și vă invităm

a le executa conform aprobării cu care sunt investite. Se vor debita scriptele cu suma contravenită și se va comunica acest lucru firmei „Hornstein" prin reprezentantul ei Adolf Katz, înmânându-i-se unul dintre procesele verbale de contravenție".

Iată ce scria ministerul de finanțe la data de mai sus, iată ce ordin primea Eustațiu Lucopol; să debiteze rolul lui Adolf Katz (firma Hornstein) cu suma contravenită de 875.000 lei și să „execute conform aprobării".

S'ar părea însă că de abia de aci încep presiunile administratorului financiar Lucopol contra jidanului falit Adolf Katz. Cu toate acestea realitatea este alta.

Prin noua organizare a ministerului de finanțe pentru o cât mai ușoară funcționare a serviciilor fiscului, acestea au fost împărțite în două părți: administrație financiară de constatare și administrație financiară de încasări și plăți. Eustațiu Luocpol nu conducea la Buzău decât administrația de constatare și în această calitate înaintase procesele de contravenție ministerului de Finanțe, luând act de ordinul primit de a debita scriptele. Și Eustațiu Lucopol nu a făcut decât atât, a debitat scriptele, urmărirea, executarea și încasarea acestei sume urmând a se face de către administrația de încasări și plăți, singura îndreptățită să ia astfel de măsuri.

In numărul de mâine vom vedea dacă cu adevărat falitul Katz a fost supus presiunilor exercitate de organele de încasare ale fiscului.

Până atunci însă un lucru rămâne clar: toate acuzațiile comercianților jidani din Buzău că administratorul financiar Lucopol ar fi fost închizitorul și asupritorul lor — sunt și rămân simple încenări ovreești menite să creeze piedici în calea acelora cari sunt datori să strângă veniturile cuvenite acestei țări.

Serbările edilitare dela Alexandria

Ieri dimineață au avut loc mari serbări la Alexandria-Teleorman, în prezența d-lui Victor Antonescu, ministrul afacerilor străine și a unei numeroase asistențe.

Solemnitățile național-culturale și edilitare s'au desfășurat într'un cadru înălțător.

La ora 9 dim. s'a sfințit drapelul Federației Muncii Naționale, la bazinul de apă din grădina publică.

In fața unui public select, la amiază s'a inaugurat teatrul comunal — o clădire frumoasă — care poartă numele d-lui ministru al afacerilor străine.

Au vorbit d-nii Al. Colfescu, primarul orașului, care a înmânat d-lui Victor Antonescu diploma de prim cetățean de onoare al Alexandriei, d. R. Mihăescu, reprezentantul ministerului cultelor.

TEATRUL COMUNAL „VICTOR ANTONESCU"

D. Victor Antonescu a mulțumit pentru cinstea ce i s'a făcut și a făgăduit să acorde și de acum înainte solicitudinea d-sale Alexandriei.

*

Subliniem că la Alexandria, spre deosebire de orășelele noastre din provincie, s'a realizat o importantă operă edilitară, cu bani puțini. Meritul transformării acestui orășel revine d-lor ministru Antonescu și tânărului primar Colfescu.

Tragedia Sfintei noastre Biserici

Cămătarii jidani și negustorii de vechituri profanează obiectele cultului creștin

—Sfintele icoane creștinești, ajunse în vitrinele și rafturile negustorilor jidani— — Autoritățile bisericești nu iau nici o măsură împotriva acestei profanări? —

O icoană creștinească dacă poate fi și o operă de artă, este înainte de toate un obiect făcând parte integrantă din cult. Icoana, reprezentarea divinității, este, în anumite împrejurări, înzestrată cu puteri deosebite. E vorba de icoanele făcătoare de minuni.

Oricum, icoanele sunt sfinte prin ele și prin ceiace reprezintă.

Așa fiind, o icoană nu poate și nu trebue să fie zugrăvită sau lucrată decât de un creștin, nu poate fi vândută decât de un creștin, altui creștin și nu poate fi așezată decât într'un loc creștinesc.

Așa ar trebui să fie.

CAMATARII JIDANI JEFUESC ICOANELE CREȘTINILOR

Realitatea, din nenorocire și spre cumplita jicnire a Bisericii, credinței și sentimentului creștinesc, e cu totul alta.

Casele creștinilor nevoiași au început să fie golite de cămătarii jidani cari smulg de pe pereți — cumpărându-le pe nimic — sfintele icoane îmbrăcate în aur și argint pentru a le revinde pe prețuri cari constitue cea mai nerușinată specula a obiectelor cultului creștinesc.

Etalajele negustorilor de vechituri din calea Văcărești ca și vitrinele cămătarilor cari dau bani pe amanete și ca și prăvăliile negustorilor de obiecte de ocazie din plin centrul Capitalei — sunt pline de icoane îmbrăcate în aur și argint luate din casele creștinilor pe prețuri de nimic.

Acești mizerabili cămătari, când intră în casa unui creștin, cer ca singur obiect de preț, icoana din perete și nenorocitul care nu-și dă seama că vânzând chipul Mântuitorului Iisus, se transformă în Iuda Iscarioteanul, dă icoana în brațele jidanului.

Iar cămătarul arată creștinului o chitanță din care se constată că a cumpărat, el jidanul, icoana lui Hristos

PRAVALII DE VECHTURI, PLINE DE ICOANE ȘI ALTE OBIECTE ALE CULTULUI

Sunt prăvălii de vechituri jidănești în Capitală, cari cumpără și vând nu numai icoane — fără nici un fel de control. In rafturile lor se găsesc și alte obiecte întrebuințate în practica cultului creștin și e surprinzător că autoritățile nu s'au sesizat, din oficiu, niciodată despre proveniența acestora.

Vitrinele și prăvăliile jidanilor cari primesc amaneturi sau cumpără recipise de-ale Muntelui de Pietate, sunt pline de icoane creștinești și alte obiecte servind cultului și nimeni nu se întreabă cum de i se dă voe jidanului să cumpere sau să vândă o icoană.

CE FAC AUTORITAȚILE?

Preoții dela Bisericile din apropierea acestor profanatori ai credinței, nu se sezizează de această nerușinare și nu atrag, la rându-le, atenția forurilor bisericești ca și a autorităților laice.

Vânzarea și cumpărarea unei icoane nu este un simplu act de comerț la încheerea căruia ar fi indiferent cine e cumpărător și cine vânzător.

Creștinul care-și vinde icoana, își înstrăinează credința și jidanul nu va săvârși niciodată crima să-și vândă tablele legii așezate pe ușa casei sale.

Imi aduc aminte că la Iași, în timpul războiului, când am cerut jidanului la care eram încartiruit, să-și vândă sulul cu tablele legii din ușă pentru că în casă urma să locuiască un creștin, jidanul a început să se lovească cu pumnii în cap.

Și noi, creștinii, nu ne dăm seama, că jidanii ne cumpără icoanele pentru că, după ce cumpără conștiințe și suflete — au o satanică bucurie să profaneze și credința strămoșească a creștinului.

Dar autoritățile laice și bisericești ce fac?

Profanarea se face zilnic în văzul tuturor.

Dinu Dumbravă

Pentru Primăria de Verde

Câțiva părinți, creștini, de pe str. Basarab (Grivița) ne roagă să atragem atenția primăriei de Verde asupra următorului fapt:

In str. Basarab 133 este instalată, la subsol, o fabrică de pâine, al cărei aluat se plămădește exact sub luminatorul de pe trotuar.

Or, cum acest luminator — geam gros de un deget — este spart în mai multe locuri, de la sine înțeles că în aluat cad tot felul de impurități și praf, ceeace primejduește sănătatea consumatorilor.

Dar, în spărturile luminatorului și-au plătit, până azi, un tribut sângeros mai mulți copilași nevinovați din acest cartier. Astfel, fetița Lucreția Vasilescu, călcând greșit, acum câteva seri, într'una din aceste spărturi, și-a jupuit complect, în colții de sticlă, pielea și carnea de pe genunchiul piciorului drept, căzând grav bolnavă și fiind amenințată să rămână infirmă.

Dacă proprietarul brutăriei și al caselor de la no. 133 nu va despăgubi, poate, pe părinții nefericitei copile, credem că este de datoria primăriei de Verde — care se află numai la 100 metri depărtare — să pună capăt, cel puțin acum, acestei nepăsări criminalc față de durerile provocate ale celor mici și nevinovați, copilași de creștini.

Dela asociația patriotică „Vitejii Neamului"

Asociația patriotică „Vitejii Neamului" — a ținut o ședință solemnă, a marelui consiliu sub președenția d-lui profesor I. Modreanu, deputat.

Membrii prezenți: general Niculescu, general Livezeanu I., general Butunoiu Andrei, colonel Caragea, col. Bilciurescu, col. Băgu Gh. col. Buiculescu, maior Raban, d-na general Silvia Bolintineanu, căp. Ioan Florea, col. Cernescu, col. Stănescu C-tin, colonel Basarabescu, colonel Ceapâru, căpitan Buruiană, căpitan Dobrovici, d-na general Pătrașcu Zoie, d-na av. Racoviță Lidia, general Iacob Constantin, căpitan Ionescu Dobroceanu, colonel Butunoiu, maior Mihăilescu Lazăr și căpitan dr. Luchian.

Cu această ocazie s'au hotărît: constituirea secției feminine a asociației, participarea la serbările dela Alba Iulia, sărbătorirea zilei de naștere a M. S. Regelui, organizarea a două baluri pentru strângerea de fonduri necesare construirii căminului „Vitejii Neamului", etc.

Premii naționale pentru muzica românească

Ministerul cultelor și artelor, institue anual un Premiu Național în valoare de 100.000 (una sută mii) lei, pentru compozițiile muzicale românești. Acest Premiu Național se va acorda compozitorilor români cari s'au distins prin compoziții muzicale originale, de o valoare în deobște recunoscută, și ca o încununare a activității lor artistice.

Un compozitor nu va putea fi premiat de cât o singură dată.

Decernarea acestui Premiu Național, se va face de către o comisie specială compusă din: ministrul cultelor și artelor; președintele societății compozitorilor români, sau un delegat al său; directorul general al teatrelor naționale și operelor române, sau un delegat al său; directorul general al artelor sau un delegat al său; președintele asociației generale a criticilor muzicali din România, sau un delegat al său; laureații premiului național pentru compozițiile muzicale românești.

Premiul Național pentru muzică românească, se va acorda în fiecare an la data de 28 Octombrie, în urma deciziunei comisiei, ce se va întruni într'o singură ședință în timpul dela 15 la 27 Octombrie și va lucra numai sub președinția ministrului cultelor și artelor.

Comisia se va întruni și va putea decide valabil, numai dacă vor fi prezenți la ședință, jumătate plus unul din numărul total al membrilor.

Propunerile pentru acordarea Premiului, vor fi puse la vot prin apel nominal.

Casa Fondului Național al Aviației

Anunț

Casa Fondului Național al Aviației în dorința de a feri pe d-nii industriași, comercianți și întreprinzători de a fi verificați de controlori fără calitate legală, comunică mai jos numele organelor cari au dreptul să controleze aplicarea timbrului de aviație. a) FARA DELEGAȚIE SPECIALA DATA DE C. F. N. A.

— D-l ministru al aerului și marinei.

— Președintele, membrii comitetului C. F. N. A., directorul și subdirectorul C. F. N. A., care își declină calitatea cu legitimație eliberată de Casa fondului național al aviației.

— Inspectorii financiari și vamali, administratorii financiari, șefii de vamă, subinspectorii, controlorii, șefii și controlorii financiari.

b) Au dreptul a exercita controlul timbrului de aviație pe baza delegației speciale dată de C. F. N. A. semnată de dir. C. F. N. A. următoarele persoane:

PENTRU TOATA ȚARA

D. Antonescu R.	*D. Gavrilescu D.*
„ Bedițeanu C.	*„ Albinescu N.*
„ Băicoianu C.	*„ Bădulescu Al.*
„ Catalinescu S.	*„ Bădescu E.*
„ Coltofeanu C.	*„ Cumpănașu C.*
„ Dumitriu Șt.	*„ Clenciu Nic*
„ Dumitrescu C.	*„ Drăgănescu V.*
„ Ghenovici Ed.	*„ Fournaraki C-tin*
„ Ionescu Cezar	*„ Mazăre Tache*
„ Nicolau Ustian	*„ Nedelcanu Grigore*
„ Olănescu C. Cpt.	*„ Onofrei Dumitru*
„ Prassa Raul	*„ Roșescu C.*
„ Săuceanu Ath.	*„ Spirescu Șt.*
„ Serafim I.	*„ Trifănescu N.*
„ Vasilescu Fl.	*„ Zamfir Gh.*

CONTROLORI REGIONALI

D. Alăman N., Ismail	*D. Păunescu cpt., Craiova*
„ Bengulescu C. ,T.-Severin	*„ Baidac I., Pitești*
„ Chelaru D., Ploești	*„ Cercel C., Timișoara*
„ Dănescu N., Miercurea Ciuc	*„ Constantinescu N., Brăila*
„ David G., Silistra	*„ Dârja Oct., Suceava*
„ Domilescu I., Cluj	*„ Dobrin D., T.-Măgurele*
„ Dumitrescu Ed., Giurgiu	*„ Drocan D., Zalău*
„ Filip M., Târgoviște	*„ Fătuleț A., Ploești*
„ Greceanu V., Sf. Gheorghe	*„ Georgescu M., Tg. Săcuesc*
„ Leșe N., Dej	*„ Ionescu Gh., Cernăuți*
„ Lupu Gh., Tulcea	*„ Luca I., Satu-Mare*
„ Mateescu D., Brașov	*„ Maior I., Alba-Iulia*
„ Nemet N., Hunedoara	*„ Manolescu Gh., Ismail*
„ Pârvulescu I., R. Vâlcea	*„ Paladescu Cl., Sibiu*
„ Popescu C., Deva și Hațeg	*„ Popovici N., Botoșani*
„ Popovici C., P. Neamț	*„ Rașeev D., Tighina*
„ Roșca Al., C. Albă	*„ Sătcoianu C., Buzău*
„ Stănoiu M., Sighișoara	*„ Șt. C. lt., Chișinău*
„ Stratulat C., Galați	*„ Ștefănescu Val., Balcic*
„ Tănase N., Călărași	*„ Teodorescu D., Iași*
„ Tenovici C., Timișoara	*„ Tescula N., Odorhei*
„ Tică loiu Gh., C. Lung-Muscel	*„ Tolan I., Tg. Mureș*
„ Ucenic Gh., Lugoj	*„ Vasiliu P., Bârlad*
„ Verdeș P., Roman	*„ Vlădescu M., Cluj*
„ Vlăhuță N., Bacău	*„ Vasilescu S., R. Sărat*
„ Zaharia Gh., Iași	*„ Zaica I., Oradea*
„ Zlatian P., Craiova	

Afară de persoanele mai sus arătate mai au dreptul să controleze aplicarea legii Fondului național al aviației, în baza delegațiilor date de Casa fondului național al aviației, d-nii ofițeri și subofițeri jandarmi și d-nii ofițeri de grăniceri, din zona de frontieră.

Controlorii cari s'ar prezenta la control și ar refuza să se legitimeze nu aparțin C. F. N. A. și în asemenea cazuri, cei interesați sunt rugați a-i semnala organelor polițienești.

ULTIMA ORĂ

După răspunsul Italiei

—Ce conține nota de răspuns. Concluziile ce se pot trage.—

Răspunsul Italiei la nota franco-britanică vine să confirme în bună parte informațiile noastre despre cari cetitorii au luat cunoștință într'un articol anterior.

Nota italiană poate fi interpretată și ca un refuz la invitația guvernelor dela Londra și Paris dar și ca un punct de plecare în vederea unor negocieri obiective.

In adevăr Italia subliniază faptul că guvernul din Roma a fost cel dintâi care a atras atenția celorlalte guverne asupra primejdiei ce constitue furnizarea de material de război și voluntari, partidei comuniste din Spania, de către unele state interesate, și a cerut încetarea acestui sistem. Și firește, astăzi nu se poate pune problema unilateral, vizându-se numai voluntarii din tabăra naționalistă. In consecință Italia crede că este absolut necesar să participe la conferință toate statele interesate și mai cu osebire reprezentanții guvernelor din Burgos și Valencia și Germania fără de care guvernul italian refuză să discute problema.

CONCLUZIILE RASPUNSULUI ITALIAN

In concluzie guvernul din Roma cere ca problema spaniolă să fie discutată de comitetul de neintervenție dela Londra și să se recunoască ambelor tabere în luptă, calitatea de beligeranți.

Pornindu-se deci dela această propunere s'ar putea ajunge la o bază de discuție. Fiindcă la Londra se arată încă mai demult o dispoziție favorabilă recunoașterii calității de beligerant și generalului Franco, după cum se consideră cererea Italiei, ca discuțiile să fie continuate în comitetul de neintervenție, ca acceptabilă. Incât din acest punct de vedere nota de răspuns a guvernului italian ar putea constitui o bază pentru începerea discuțiunilor.

Dacă însă guvernele din Londra și Paris vor să vadă în răspunsul Italiei un refuz pur și simplu la invitația lor, este evident că acest răspuns se poate interpreta și astfel.

In acest caz însă guvernul britanic și cel francez își iau întreaga răspundere pentru desființarea acordului de neintervenție și pentru toate urmările grave ce ar putea decurge de aci.

La Londra se arată încă o binevoitoare dispoziție pentru găsirea unei soluții ce ar putea duce la un acord. Și este foarte probabil că nota de răspuns a Italiei va fi examinată în acest spirit.

La Paris se pare că răspunsul italian a produs indispoziție. Se vorbește despre deschiderea granitei teritoriale către Spania și libertatea de trecere a materialelor și proviziilor militare pentru trupele guvernului comunist. Aceasta ar echivala cu un război nedeclarat, dar efectiv, între puterile interesate în luptele din Spania. Și nu este exclus, ba e foarte probabil chiar, ca de aci să se nască o nouă conflagrație europeană.

De aceia socotim că, punând în balanță riscurile grave ce ar decurge din denunțarea acordului de neintervenție, Anglia și Franța vor căuta să examineze nota italiană într'un spirit de înțelegere, primind propunerile guvernului din Roma cari în fond sunt perfect justificate.

P. B.

Comuniștii spanioli

recunosc succesele naționaliștilor

Berlin, 11 (Radio-Oriente). Agenția „Stefani" transmite din Santander: Forțele naționaliste cari operează în sectorul Asturii și Leon, au sporit presiunea, realizând un progres însemnat.

Pe frontul Asturiilor, trupele naționaliste de sub comanda generalului Davilla, exploatând succesele înregistrate aseară, s'au desfășurat în fața liniilor de rezistență ale milițienilor asturieni, dealungul râului Sella. Inaintând metodic, naționaliștii au ocupat toate satele dintre Peruyes și o linie care trece la nord-vest de Ooangas de Onis.

Pe frontul Leon cele trei coloane naționaliste cari operează la aripa stângă a acestui front, și-au continuat înaintarea. Coloana care operează la sud a sdrobit rezistența republicanilor la nord de trecătoarea Vegara. Pe lângă aceasta, naționaliștii au ocupat toate defileurile masivului Sierra de las Fuentes de Invernio. In sectorul central al acestui front, naționaliștii au efectuat o înaintare importantă în regiunea pasului San Giusto. Pe șoseaua Tarna dela Fez, o coloană naționalistă a terminat operațiunile de curățire a sectorului Canto del Oso.

Pe frontul Jaca, în sectorul Sabinangia, coloanele naționaliste, au operat cu multă vigoare pe malul stâng al râului Gallero, câștigând mai bine de patru kilometri și ocupând pozițiile strategice care domină valea râului Besa. Aceste poziții constituiau axa ofensivei guvernamentale în Aragonul de sus.

Pe frontul Madrid continuă înaintarea naționaliștilor în direcția Gijon. Forțele naționaliste au cucerit cota 340.

COMUNIȘTII RECUNOSC INFRANGEREA

VALENCIA, 11 (Rador). — Corespondentul agenției „Havas" transmite:

Comunicatul oficial republican declară că forțele republicane au operat o ușoară retragere la Alto de San Quilez, pe frontul de est.

Pe frontul oriental continuă cu îndârjire lupta începută pe versantele din jurul cotei 430, care continuă să fie ocupată de naționaliști.

China trăește ceasul cel mai tragic din istoria sa

Tokio, 11 (Radio Oriente). — Eri după amiază trupele japoneze au intrat în orașul Shihkiachwang, ultima localitate puternic fortificată în China de Nord și stație importantă de bifurcație a căilor ferate Peking-Hankow și Peking-Taiyunfu

Aviația japoneză a făcut raiduri aeriene deasupra liniei ferate Peking-Hankow și a distrus două poduri de fier tăind astfel completamente posibilitatea de retragere a trupelor chineze de pe frontul Shihkiachwang și Chenting.

Coloanele japoneze Morimoto, Surukı, Banrai și Ishikuro, în exploatarea succesului bătăliei, au urmărit trupele chineze în retragere, au forțat trecerea fluviului Huto și la ora 14 și 30 au intrat în orașul Ciuciaciuang.

Pe frontul de sud aviația japoneză a scufundat o canonieră chineză și a dis trus clădirile școalei militare chineze din Canton.

*

Cu prilejul sărbătoarei naționale chineze (10 Octombrie) mareșalul Ciang-Kai-Shek a pronunțat o cuvântare la postul de radiodifuziune declarând între altele : „China trăește acum ceasul cel mai tragic din istoria sa". **Conflictul va fi de lungă durată și va impune poporului chinez sacrificiile cele mai grele.**

Mareșalul Ciang-Kai-Shek a adăugat că China nu trebue să depună speranțe prea mari în ce privește ajutorul din partea statelor străine. Totuși trebue să păstrăm speranța și încrederea, deoarece China divizată de 20 ani este acum din nou unită și luptă cu îndârjire contra agresorului.

„Vreau să fiu înmormântat legionărește și parada „Mihai Viteazu"—

a spus generalul Cantacuzino-Grănicerul

— Aspecte dela ceremonia religioasă de eri. — Rămășițele pământești ale legendarului erou au fost depuse la biserica Mihai Vodă —

A plâns eri cerul și mulțimea, care a asistat la trista ceremonie a transportării rămășițelor pământești ale generalului Cantacuzino-Grănicerul la Biserica Mihai Vodă.

Sub lacrimile grele ale văzduhului, la intrarea sediului legionar par stei de piatră priveghind aceste clipe solemne. Ploaia rece de toamnă se împletește în șnururi argintii peste asistența îndoliată, legând durerea pământească de baldachinul nemărginirii.

In timpul slujbei religioase, rugăciunile pentru odihna adormitului au potolit și răpăitul de mitralieră al ploii. Sicriul simplu de ostaș este purtat pe umeri de comandanți legionari și așezat în carul mortuar, la care șase cai sunt încălecați de ostași cu cască de paradă. Ruga preoților plutește în aer ca mirosul de tămâie, dincolo de majestatea morții, acolo unde nu este nici durere, nici întristare.

Cortegiul funebru, încadrat de unități legionare, despică liniștea cu pas milităresc, bătut în cadență rară.

Generalul Cantacuzino pe catafalc

Soborul de preoți, din care fac parte prea cucernicii EMIL PĂSCULESCU-ORLEA, ANDREI MIHAILESCU, N. I. GEORGESCU-EDINEȚ și DUMINICĂ IONESCU, înaintează încet spre sfântul lăcaș Mihai Vodă.

In urma marelui dispărut vin rudele și statul major al legiunii, cu ochii plini de lacrimi și sufletul cernit : ing. I. CANTACUZINO — frate, — d-rele ODOBESCU și FALCOIANU, d-nele general FLORESCU, GALIȚA-KALINDERU și amiral IRIMESCU, d-nii CORNELIU CODREANU — încadrat de comandanții legionari, — IONEL și ALEXANDRU CANTACUZINO—nepoți, — NAE DUMITRESCU, președintele soc. „Tinerimea Română", col. ZAVOIANU, avocat RADU BUDIȘTEANU, etc.

D. general PAPAZOGLU, însoțit de doi căpitani dela comenduire, reprezintă autoritățile militare la această paradă tristă, pentru a îndeplini preliminariile protocolului ceremoniei funebre pentru cavalerul ordinului Mihai Viteazu, eroul legendar Gh. Cantacuzino-Grănicerul.

La biserica Mihai-Vodă

Clopotele cu glas de aramă cheamă din cer legiunile de arhangheli, să primească ultima jertfă pământească a bătrânului general, adus pe brațe vânjoase de tineri luptători legionari. In zările întunecate parcă fâlfâie aripi de raze. La poarta Bisericii rugăciunile cântate de preoți despică aevea văzduhul.

Din careul se înalță salutul roman, spade pentru onor înfipte în piepturi, în care plâng inimi, rămase orfane de dragostea comandantului lor, arhanghel păzitor în atâtea vremuri grele, pierdut acum pe veție.

Sicriul, purtat pe umeri de comandanți legionari, este așezat pe catafalcul improvizat în preajma altarului, unde închină o nouă binecuvântare soborul de preoți.

Aproape de sfârșitul ceremonialului, aduc ultimul salut și reprezentanții ai Spaniei creștine, bravului ostaș, care a comandat echipa legionară a istoricului episod, ce se leagă de jertfa soldaților lui Crist, Moța și Marin.

In perfectă ordine apoi, unitățile legionare s'au întors la sediul legiunii, să străjuiască neclintiți de grele încercări, sanctuarul, în care virtuțile comandantului erou au rămas ca o pecete a amintirilor, să renască în mlădițe verzi mâine.

Peste capetele descoperite cerul se prăbușește în broboane mari de ploaie.

Plânge cineva... Cine nu plânge, când frământările naturii se împletesc cu durerile omenești, când fiorul morții vorbește în ființe și în lucruri împietrite?...

Pe obrajii marmoreeni ai statuii principesei Cantacuzino din mijlocul curții, se preling picturi de zări întunecate.

Parcă sunt lacrimi de bucurie, că s'a deschis cerul pentru Zizi, tovarășul ei de viață și de veșnicie.

VIN PELERINII DIN COLȚURI DE ȚARA

Pe șantierul, unde până eri munca era cântată în imnurile avântului tineresc, acum e liniște. In provincie de asemeni orice activitate a fost suspendată.

In conformitate cu ordinele date, astăzi au început să soseasă că din țară legionarii comandanți și comandanții — ajutori, șefii de regiuni și șefii de județe ai partidului „Totul pentru țară".

In strada Imprimeriei se perindă tineri și bătrâni; persoanele particulare să semneze în registru, iar legionarii să primească ordine, mai ales pentru încartiruirea celor veniți din provincie.

Casa generalului, drapată în tricolorul românesc îndoliat, este înconjurată de pelerinii veniți din toate colțurile țării să aducă la locul legendelor eroice, supremul lor omagiu.

La catafalcul Grănicerului erou

In dealul Arhivelor statului, de la poarta bisericii jandarmii în ținută de ceremonie străjuesc drumul până la catafalcul generalului erou.

Din vasele cu smirnă la intrare se ridică slavă Dumnezeirii și fața bisericii este pavoazată cu tricolorul îndoliat al recunoștinței patriei, concretizată în simbolul crucii cavalerilor ordinului Mihai Viteazu.

De eri a început, îndată ce a fost depus aci, pelerinajul rudelor, camarazilor și admiratorilor. Uneori rândul celor veniți se lungește până în mijlocul curții și se așteaptă cu smerenie, pentru ca toți trecând în monom prin fața sicriului și făcând semnul crucii să-i închine creștinescul *„Dumnezeu să-l ierte!"*...

Patru ostași cu baioneta la armă încadrează catafalcul, pe care, sub priveghiul pâlpâirilor de lumânări, în sicriul înflorit de jerbe, doarme grănicerul erou.

Să nu se uite, că generalul Cantacuzino-Grănicerul a fost unul dintre primii cavaleri ai ordinului Mihai Viteazu, a fost citat cu ordin de zi pe armată de Regele Ferdinand și a primit această înaltă distincție pentru adevărate acte de vitejie, înfruntând moartea la Coți și la Greblești. Este un veritabil cavaler al marelui ordin.

Totuși eri nu a fluturat încă pe lângă sicriul lui mantia albă a niciunui purtător al acestei înalte distincții. Probabil că abia azi autoritățile vor hotărî să se desăvârșească în totul protocolul ordinului Mihai Viteazu pentru legendarul erou.

El însă doarme liniștit și parcă a rămas încă schițată pe fața sicriului și făcând semnul crucii să-i închine creștinescul *„Dumnezeu să-l ierte!"*...

Cortegiul în drum spre Biserica Mihai Vodă

Patru ostași cu baioneta la armă încadrează catafalcul, pe care, sub priveghiul pâlpâirilor de lumânări, în sicriul înflorit de jerbe, doarme grănicerul erou.

Să nu se uite, că generalul Cantacuzino-Grănicerul a fost unul dintre primii cavaleri ai ordinului de ceară mândria, că poartă uniforma de general, comandant al vitezei brigăzi de grăniceri.

Iar pe piept, s'a legat de inima împietrită, o înaltă distincție: crucea albă legionară. Este pentru el un giuvaer, de care nu se va despărți nici coborând în mormânt.

In fiecare colț al bisericii străjuește câte un legionar. Copiii lui sufletești i-au ascultat în totul ultimul cuvânt: „Repet, vreau să fiu înmormântat legionărește și parada „Mihai Viteazu".

Comenduirea a luat măsuri, se pare, în înțelegere cu familia și d. Corneliu Z. Codreanu, să îi fie respectată dorința.

P. T.

*

Până acum s'au primit numeroase telegrame de condoleanțe. Reținem telegramele sosite dela d-nii profesori universitari Găvănescu, M. Manoilescu, Sextil Pușcariu, general Gorski, prof. dr. Lupu, colonel Dobrogeanu, prof. universitar Traian Brăiloiu.

*

Cortegiul funebru va străbate, mâine, Marți, următorul drum : Biserica Mihai Vodă, podul Isvor, liceul Lazăr, b-dul Elisabeta Cercul Militar, Poșta Centrală, spitalul Brâncovenesc, Sf. Patriarhie, str. 11 Iunie, parcul Carol, până la cimitirul Bellu.

*

Se vorbește insistent că președintele al partidului „Totul pentru Țară" va fi proclamat d. inginer Gh. Clime, comandant al „Bunei Vestiri" și șeful muncitorimii legionare din țară.

*

Potrivit dispozițiunilor legiunei, încă de ieri au început să sosească din provincie comandanții legionari, să conducă la locul de veșnică odihnă pe generalul Cantacuzino-Grănicerul.

In curtea Bisericii Mihai Vodă: Salutul legionar

Știri și polemici

M. S. REGELE Carol II a asistat ieri dimineață la primele operațiuni ale manevrelor dn regiunea Sibiului.

*

LA MANEVRELE regale în timpul mișcării aviației executate ieri, un avion Fleet din escadrila de asalt pilotat de adj. Huțu din flotila 3 Galați, a suferit un accident.

Pilotul a fost ușor rănit și este în afară de orice pericol.

Aparatul a fost ușor avariat.

*

ASEARA a sosit în Capitală, venind de pe câmpul de manevre, d. Gh. Tătărăscu, președintele consiliului de miniștri.

*

DE APROAPE o lună de zile doctorul Nicolae Lupu se menține în rezervă: nu ia parte la manifestațiile național-țărăniste, nu vorbește.

Un fruntaș ne informează, că e propabil ca înainte de 15 Noembrie doctorul Lupu să-și anunțe demisia din partid.

*

D. VICTOR ANTONESCU, ministrul afacerilor străine, a fost proclamat cetățean de onoare al orașului Alexandria. Ieri, în cadrul unor serbări impresionante, i s'a înmânat diploma.

*

LA CLUJ a avut loc o ședință liberală ieri după amiază. Au vorbit d-nii Al. Lapedatu, președintele Senatului și I. Nistor, ministrul muncii.

*

D. general N. Rujinski a dat publicității următorul comunicat:

„Cavalerii ordinului „Mihai Viteazul" din București, sunt rugați să ia parte la înmormântarea camaradului lor, general Gheorghe Cantacuzino, cavaler al ordinului, Marți 12 c., ora 14, la biserica Mihai Vodă. Ținuta: pelerina.

*

ASEARĂ a avut loc la prefectura poliției Capitalei o conferință de ordine la care au participat d-nii: general Gabriel Marinescu, subsecretar de stat la ministerul de interne, general Papazoglu, comandantul piețiI București și Cernat, șeful siguranței generale a statului.

*

DIN CEI 1500 de indivizi arestați cu prilejul raziei ce s'a făcut Sâmbătă noaptea în Capitală au fost identificați numeroși străini cărora le expirase termenul de ședere în țară.

*

D. prof. N. IORGA va pleca în curând în străinătate.

D-sa va ține cursul de deschidere la Școala Română dela Roma. De acolo, savantul român va merge în Franța, unde va ține șapte conferințe, la Sorbona.

Atât în Italia, cât și în Franța, d. prof. Iorga va avea importante întrevederi cu diferiți oameni de știință și politici din cele două țări.

*

AZI DIMINEAȚA a avut loc o consfătuire ministerială restrânsă, sub președinția d-lui Gh. Tătărăscu. Au participat d-nii Ion Inculeț, R. Franasovici. S'au discutat măsurile ce trebuesc luate pentru menținerea ordinei.

*

LA SERBARILE de la Alba-Iulia înalta magistratură va fi reprezentată prin d-nii președinte D. Lupu și procuror general C. Viforeanu dela înalta Curte de casație, prim-președinte Alex. Stârcea și procuror general Codin Ștefănescu ai Curții de apel din Capitală.

D. ION INCULEȚ a declarat, ieri, la Călărași-Basarabia :

„Intre luna Decembrie și luna Martie cel mai târziu, cu toate controversele ivite, vom avea alegeri generale parlamentare. Alegerea momentului stă exclusiv în mâinile M. S. Regelui".

*

D. VALERIU POP ministrul de industrie și comerț a plecat la Alba-Iulia unde va rămâne până după serbările ce au loc la 14 Octombrie în acel oraș.

*

Din cauza ploilor cari au căzut în Capitală, în cursul zilei de eri și azi noapte, numeroase cartiere și străzi au fost inundate.

*

P. S. CIOPRON a fost instalat în cursul zilei de ieri ca episcop la Alba Iulia.

*

INAINTE de a pleca la Alba Iulia, d. Ion Mihalache va avea o consfătuire cu membrii biroului de conducere al partidului.

*

IERI, la Vitănești, d. Victor Antonescu a avut ca invitați pe d-na și d. Thierry, ministrul Franței la București.

*

AZI DIMINEAȚĂ la toate administrațiile financiare de constatare din Capitală s'a început judecarea apelurilor fiscului și ale contribuabililor de către comisiile de apel pentru definitivarea impunerilor fiscale pe exercițiul 1937—1938.

*

Zilele acestea va începe în Capitală un recensământ fiscal pentru constatarea cuantumului real al impozitelor pe cifra de afaceri.

Cu această ocazie tuturor contribuabililor, ce se vor dovedi evazioniști, li se vor încheia acte de contravenție.

Redactor responsabil: EUGEN VICTOR POPA

Tipografia ziarului „UNIVERSUL", str. Brezoianu 23 25 București

6 pagini 3 lei

ANUL VI, No. 887 Miercuri 13 Octombrie 1937

Taxa poştală plătită în numerar conform aprobării Dir. Gen. P.T.T. No. 118.370/1934

Porunca Vremii

TRIBUNĂ ZILNICĂ DE LUPTĂ NAŢIONALĂ ŞI CREŞTINĂ

Abonamente Anuale: Lei 1000 pentru instituţii şi sprijinitori; Lei 800 pentru oraşe; Lei 600 pentru sate
Se primesc şi abonamente pe 6 şi 3 luni

Orice sumă se poate trimite prin Casa de economii şi Cecuri poştale (CEC) astfel: ABONAŢII PENTRU CONTUL 1224; DEPOZITARII „ „ 10405

Director: Dr. ILIE RĂDULESCU

Redacţia şi Administraţia: BUCUREŞTI I, Str. Sărindar 18

TELEFON: Direcţie, redacţie 4.1853; Ad-ţie publicitate 4.1852

„La toate rosturile avem şi oameni de-ai noştri, şi, unde chiar n'am avea, deştepţi cum sânt, se pot deprinde. Dar nu poate fi păcat mai mare decât să laşi la o parte pe al tău şi să te duci să faci dever străinului, căruia nu-i pasă de tine decât pentru câştigul lui.

Ai ceva de vândut, mergi şi mai departe până găseşti un negustor din carnea ta. Vrei să cumperi, întreabă până vei iscodi unde ţi se îmbie marfa din mâni româneşti.

Cine e mai luminat în satele care au fost mânate până acum ca oile la vizuinile jidoveşti trebuie să răspândească astfel de învăţături, să desveţe pe cei cari au fost legaţi de taraba străinului şi, unde prăvălia, dughiana românească n'a fost, să se înţeleagă cu cei din jurul lui şi s'o întemeieze.

Şi aşa, e destul de târziu!"

N. IORGA

(In Neamul Românesc pentru popor pe luna Septembrie).

Nu întări cu banul tău domnia jidanului!

Sforile d-lui Vania

Guvernul a amânat, sine die şi fără motiv, toate alegerile judeţene sorocite astă vară pentru lunile Octombrie şi Noembrie. Hotărirea ministerului de interne ar putea să apară logică, pentru lumea obişnuită să examineze superficial viaţa noastră politică: „Ei, guvernul e, şi-aşa, în ajunul plecării! Ce să se mai lege la cap cu toate încurcăturile, inerente, dealtfel, oricărei consultări electorale. Succesiunea se va hotări independent de indicaţiile sufragiului universal. La ce bun atunci noui alegeri"!

Lucrurile stau, însă, cu totul altfel. Să ne oprim o clipă asupra lor şi să aruncăm puţină lumină peste diversele lucrături ale d-lui Vania Inculeţ, care, în vreme ce d. Tătărăscu este prins în preocuparea atâtor probleme stringente, socoteşte că are şi d-sa de făcut ceva: să aranjeze, prin toate intrigile şi combinaţiile de culise, prelungirea guvernării liberale, din care, cine ştie, poate să iasă măcar pe-o lună, două, şi surpriza unui minister prezidat de d. Vania.

Ce se'ntâmplă, într'adevăr? Astă primăvară, când urma să înceapă efectuarea alegerilor judeţene, d. Inculeţ a manevrat în aşa fel ca ele să nu se facă decât în câteva judeţe. Logic ar fi fost ca aceste alegeri să aibă loc, deodată, în toată ţara. Dacă e vorba că stăm pe principiul că administraţia comunală şi judeţeană nu poate să fie decât electivă şi dacă ori acum ori peste cinci luni, bugetele tot vor suporta cheltuielile impuse de consultările electorale, normal ar fi fost ca consiliile judeţene să fie alese în acelaş timp, în întreaga ţară. D. Inculeţ a hotărît, însă, altfel. Cum? A luat mai întâi câteva judeţe naţionaliste şi a fixat acolo alegeri. Rezultatele au fost catastrofale pentru ţărănişti. D. Mihalache a ieşit, pretutindeni, înfrânt, cu o lovitură sdravănă aplicată de d. Inculeţ în moalele capului. „Staţi însă, şi-a zis d. Inculeţ, nici naţional-creştinii nu trebuie să-şi ia nasul la purtare". In consecinţă pac, fostul ministru de interne a scos la bătaie, în Iulie trecut, al doilea lot de judeţe. De astă dată, însă, nmai circumscripţii electorale ţărăniste. Socotelile d-lui Inculeţ au mers în plin. Naţional-ţărăniştii au repurtat câteva succese electorale răsunătoare, pe temeiul cărora presa din Sărindar a făcut un asurzitor scandal. „Succesiunea a fost hotărîtă! Ţara s'a rostit pentru naţional-ţărănişti şi pentru o guvernare a d-lui Mihalache", a ţipat Kalman Blumenfeld. (Jocul d-lui Inculeţ a fost dublu. Din el a ieşit tare şifonat, la Muscel, însuşi d. Dinu Brătianu,... „prietenul" d-lui Vania). Pentru ori ce eventualitate, însă, d. Inculeţ şi-a rezervat şi a treia supriză: o sabie primejdioasă deasupra capului d-lui Mihalache, dacă nu va fi cuminte. Intr'adevăr, alegerile din restul de 25 de judeţe au fost fixate pentru Septembrie, şi mai ales Octombrie şi Noembrie. De ce? Intre aceste 25 judeţe, 16 sunt fortăreţe naţionaliste: Dorohoi, Năsăud, Timiş, Caraş, Suceava, Storojineţ, Cernăuţi, Baia, Putna, Roman, Teleorman, Soroca, Hotin, Bălţi, Cahul, Someş. O permanentă ameninţare, mai bine zis un indiscutabil dezastru pentru d. Mihalache în ajunul succesiunii, cum s'a şi văzut, de altfel, la Dorohoi, zilele trecute, unde naţional-creştinii au bătut, cu toată teroarea guvernului, şi pe liberali şi pe naţional-ţărănişti.

Când, deodată, d. Inculeţ renunţă a mai face aceste alegeri. Dece? Pleacă guvernul? Nu! Criza se va deschide abia după 8 Noembrie, după, adică, sărbătoarea Cavalerilor Ordinului Mihai Viteazul. Până atunci şi programul M. Sale Regelui şi activitatea d-lui Tătărăscu, sunt supra-încărcate, înlăturând orice eventualitate de discuţie asupra succesiunii. Timp material spre a se face aceste alegeri este, prin urmare. De ce nu se fac totuşi? Intervin din nou sforile d-lui Inculeţ. D-sa îşi spune: un guvern Mihalache este exclus. Front popular nu se poate în România. Prin urmare, pretenţia ţărăniştilor de-a revendica, pe baza ultimelor alegeri, guvernul, cade. De ce, însă, le-am da noi, liberalii, apă la moară naţional-creştinilor, cu aceste alegeri cari le-ar aduce majorităţi zdrobitoare şi argumente în favoarea unei guvernări a lor, cerută de ţară? Alegerile acestea ar schimba mult configuraţia politică în preajma deschiderii succesiunii. Naţional-creştinii ar obţine în aceste judeţe 200-250 de mii de voturi, cu cari ar întrece sufragiile obţinute până acum de ţărănişti. O guvernare a lor n'ar mai fi numai imposă de spiritul nou care străbate ţara şi Europa, ci ar fi cerută elocvent şi de naţiune. Socotelile noastre, liberale, ar suferi. Fiindcă azi, fără aceste alegeri, situaţia e următoarea: ţărăniştii au rezultate electorale, dar nu contează. Naţionaliştii ar putea să invoce starea de suflet a ţării, dar n'au bază electorală. Ce soluţie rămâne atunci ca singura logică? Prelungirea guvernării liberale"!

Aşa judecă d. Inculeţ. Că socoteiile d-sale, politicianiste, înfrâng şi dreptatea şi morala, aşezându-se brutal în calea insuflaţirii ţării, care doreşte o guvernare naţionalistă, asta n'are nici o importanţă pentru d. Inculeţ. Numai că fostul ministru de interne uită un lucru. Până la urmă, toţi intriganţii se încurcă în propriile lor sfori.

DR. ILIE RADULESCU

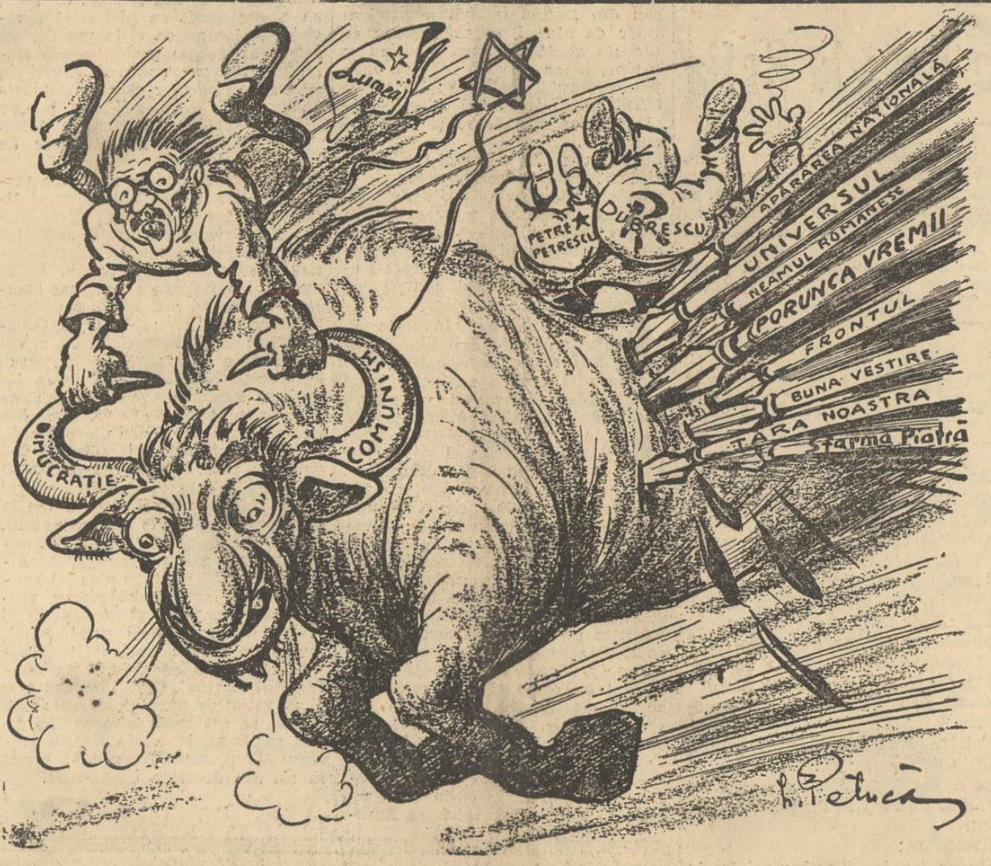

„IUDOMONSTRUL", cu-a lui coarne,
Ţara vrea să ne-o răstoarne,
Ajutat de-o „scârbă mică"
Cu chemare „bolşevică"!...

Dar, gonind pe-a ţării uliţi,
Il lovesc atâtea suliţi,
Incât „IUDOMONSTRUL", frânt,
Va cădea muşcând... pământ!...

Mă gândesc deci: cam ce sârbă
O să joace „mica scârbă",
Care vrea, pe culmi înalte,
„IUDOMONSTRUL" crud să-l [salte?!...

La moartea lui Cantacuzino-Grănicerul

de Vasile Militaru

Astăzi, poarta veşniciei largă, s'a deschis în cer,
Ca'ntre sfinţii cu pe frunte nimb de aur şi de pară,
Să primească pe viteazul, viforosul „Grănicer",
Cel ce fost-a numai jertfă arsă'n „Totul pentru ţară"!...

Inălţându-se din jarul rugului legionar, —
Plâns de brazii legiunii şi de „Căpitanu"-i frânt, —
„Grănicerul" legendar, —
Sfânt prin dragostea-i de Ţară, şi prin toată jertfa-i sfânt, —
Azi a fost primit în raiul pururi înflorit, senin,
De „băeţii" lui, — Arhangheli — Ion Moţa şi Marin...
Ei, cu spade mari de flacări, între sfinţii toţi din cer,
Au eşit să dea „onorul" marelui ostaş de fier,
Şi, pe pragul porţii sfinte,
S'au îmbrăţişat fierbinte, —
Fericiţi că, astăzi, ei
S'au făcut, la număr, trei,
Trimiţând puteri de îngeri „legiunii" lor de jos,
Spre-a 'ngropa vrăjmaşii ţării, şi vrăjmaşii lui Hristos!...

Dar pe când în veşnicie
Fericiţi azi pot să fie
Cei trei mari
Legionari, —
Pe pământul „legiunii", în al toamnei trist amurg,
Lacrămile noastre curg,
Inima ne geme frântă,
De şi toţi ştim că vitejii nu se plâng, ci doar se cântă!...
Da, te plâng, — fără să ştie cât de fericit tu eşti, —
Foştii camarazi de arme şi ţăranii din Grebleşti,
Pe-ale căror plaiuri verzi
Mulţi duşmani putuşi să pierzi;
Trişti, de moartea ta, sunt toţi
Cei cari au văzut curgându-ţi sângele la Cheia Coţi;
Lacrămi vii, nestăvilite, azi din genele lor şterg
Toţi acei de cari alături ai luptat la Şelimberg,
In a căror amintire ai rămas ca un tezaur,
Cu-a ta spadă viforoasă şi cu inima-ţi de aur!...

Cum să nu te plângă Ţara?... Au, de dragul Ţării, cine
A mai ars aşa ca tine?...
Câţi din cei ce, la ospeţe, îi stau Ţării tale'n frunte,
Au mai alergat ca tine, focul morţii să-l înfrunte?...
...Şi'n ce umbră de uitare ţi-a plăcut să stai apoi, —
Când umplură cu-al lor număr
Inălţimi, săltând din umăr
„Patrioţii" şi „vitejii" cei sculaţi după războiu!...

O, dar tu ştiai, viteze şi martire „Grănicer",
Că răsplata ta e'n cer,
Şi'n mijlocul „legiunii" ai tot ars ca o făclie, —
Ţării tale jefuită să-i pui altă temelie!...

Implineaască-se în totul visul tău cel drag şi sfânt,
Că „legionari ai Crucii" sunt şi'n cer, şi pe pământ!...
România verde, pururi, sfânta-ţi groapă s'o tămâe,
Şi neştearsă amintirea pe vecie să-ţi rămâe!...

9 Octombrie 1937

Forturi de beton şi cazemate spirituale!

de N. CREVEDIA

Zilele acestea, primul ministru a făcut, la Oradea-Mare, cunoscutele declaraţii, cu ocazia inaugurării operei de fortificare a frontierei de vest.

D. Gh. Tătărăscu, trebuie să recunoaştem, are în ultima operă de înarmare a ţării, merite indiscutabile. De doi ani şi mai bine, d-sa, sub sugestiile auguste ale M. S. Regelui, a lucrat cu râvnă la Ministerul Armatei, pentru înzestrarea cu armament a sfintei noastre apărări naţionale.

Intărirea graniţei dinspre Ungaria trebuia, evident, mai dinnainte începută. Vecina noastră, mai prudentă, a purces mai de mult la fortificarea acestor hotare pe care ea le crede ameninţate din parte-ne.

Frontiera de vest este cea mai descoperită. Chiar Tisa, acel râu care în părţile acelea e mai îngust decât Argeşul, dacă ar fi fost hotar între noi şi Ungaria, tot n'ar fi constituit o graniţă aşa-zisă naturală, astăzi, în epoca tunului cu bătaie fantastică şi-a artileriei aeriene de bombardament.

Din punct de vedere al mijloacelor moderne de luptă, nici Nistrul nu este o frontieră greu de străpuns şi nenorocirea face că nici partea aceasta nu e fortificată. Dinspre partea vecinilor dela Răsărit, nu mai este astăzi pentru nimeni un secret că dela Baltică până la Marea Neagră ei au făcut în interiorul ţării „o teribilă linie Maginot", cum o numea de curând „Le Journal" care da, între altele, revelaţiuni extraordinare asupra frontierelor occidentale ale U.R.S.S.

Dinspre Polonia, să zicem că un recent pact de neagresiune ne pune la adăpost de surprize. Asemeni dinspre partea Cehoslovaciei şi Jugoslaviei, membre vechi ale Micii Inţelegeri — deşi niciodată, cei mai buni vecini n'au trăit fără să-şi ridice între dânşii un gard bun. In domeniul internaţional, surprizele sunt întotdeauna morţi.

Cu ocazia vizitei d-lui Tătărăscu care se ştia că va ţine un discurs, guvernul din Budapesta a trimis un corespondent special al agenţiei oficiale „Magyar Tavigat", „ca să aibă cu câteva ore mai de vreme textul discursului"; ziarele, multele ziare maghiare şi ale celorlalte minorităţi din Ardeal „au trimis, deasemenea, o armată întreagă de redactori şi observatori. Şi la Budapesta

(Urmare în pagina 5-a)

Premilitarii'n Sinagogă!...

(„Jidanul DAVID BERCOVICI, — PRIMARUL com. Dumbrăveni, — a obligat pe premilitarii creştini din comunele rurale limitrofe, să asiste în zilele de sărbătoare naţională, la Te-Deum-ul oficiat în SINAGOGA locală, iar nu la cel oficiat în Biserica noastră". Ziarul „Universul").

Când am fost citit acestea, am rămas năuc, tehui,
Făr' a mă simţi 'n măsură nici o verbă să mai spui;
Fălcile mi-se 'ncleştase, inima 'n piept mi-s'a strâns.
Am gemut, lovit ca 'n creştet, am oftat adânc şi-am plâns...

Aşa dar, Române, iată: de pe-acum — ca să te rogi, —
DAVID BERCOVICI, cu sila mi-te bagă 'n SINAGOGI!...
In Altar creştin, JIDANUL nu mai lasă să se'nchine
Biete sufletele noastre umilite şi creştine!...

De pe-acuma, deci, JIDANII ticăloşi, cu rol „a-greise",
Ne târăsc în Sinagogă, s'auzim ce spune MOISE!...
Să uităm învăţătura lui Hristos şi pe toţi Sfinţii
Căror se 'nchinară 'n veacuri moşi-strămoşii şi părinţii!..

Fraţi Români, putem noi oare să stăm astfel pân' la urmă,
Să ne mâe 'n Sinagogă JIDOVIMEA, ca pe-o turmă?!
Dacă da, — atunci să cerem la „hahamii" FROIM şi UŞER —
Ca să fim JIDANI în lege, — să ne dea şi carne „eušer"!...

RADU BARDA

Camaşa de forţă

O adunare semnificativă

Aşa că d. Lovinescu scrie de-acum şi cu mâinile...

Citim în ziarul „Dreptatea":

„Din iniţiativa cercului de studii, va avea loc la Braşov o adunare a medicilor din partidul naţional-ţărănesc în ziua de 16 şi 17 Octombrie crt."

...Semne rele pentru partid, dacă s'au adunat medicii lui în consult!

D. Lovinescu

D. E. Lovinescu s'a nenorocit!

Astă primăvară, când a primit să figureze în Consiliul de administraţie al „Adevărului", criticul nostru o fi crezut că poate încasa 50.000 lei pe lună aşa pe degeaba.

Dar n'a fost aşa.

Jidanii l-au lăsat o lună, l-au lăsat două, trei, patru, cinci — până acum. D. Lovinescu era obligat să dea numai câte patru articole pe săptămână. Toată vericica, la Fălticeni, n'a avut romancierul parte de odihnă. Puricii pe-o parte, nichitarii pe alta, şi jidovii dela Bucureşti nu-l slăbeau: trimite repede articolul, că te amendăm!

Acum, „domnul director Pauker" *— cum îi spune Lovinescu, directorului — se pare că nu e mulţumit nici cu atât. De vreo săptămână încoace, l-a obligat pe critic să scrie în fiecare zi câte două articole: unul pentru „Adeverul" şi altul pentru* „Dimineaţa".

Pesimismul eroic

de SEPTIMIU BUCUR

Mulţi sunt oamenii care dovedesc, în chip nedesmintit, o ireductibilă oroare faţă de concepţiile pesimiste despre viaţă şi lume. Fără îndoială că această atitudine intelectuală de negaţie a pesimismului are îndreptăţiri temeinice, dar nu-i mai puţin adevărat că de răspândirea ei, mereu spornică, se leagă o sumedenie de primejdii ale spiritului menite, parcă, să ne asvârle sub zodia ucigătoare a superficialităţii şi a platitudinii.

Cultura europeană datoreşte secolului al XIX-lea nenumărate pagube şi experienţe sterile. Obişnuiţi să ne lăsăm prea lesne fermecaţi de reflexele strălucitoare dar seci ale aparenţelor, noi suntem gata întotdeauna să închinăm elogii superlative veacului trecut. Am fost învăţaţi să vedem în el vârsta de culme şi de supremă fecunditate a spiritualităţii continentale. Intr'adevăr, secolul al XIX-lea posedă darul împărătesc de a ispiti pe orice cercetător prin varietatea, aş zice, unică şi prin bogăţia aproape tropicală a peisajului său spiritual. Inlăuntrul lui se întretaie o mulţime de curente, din afunzimile lui neştiute izbucnesc zeci de gânduri temerare, de peste zaristea lui fără hotare pornesc iniţiative cuceritoare; totul se frământă şi se sbate într'un ritm amplu, a cărui noimă profundă, de abia astăzi, începe să se lămurească în mintea celor însetaţi de o reală cunoaştere istorică.

Aşa dar, ar fi absurd să-i tăgăduieşti secolului al XIX-lea dinamismul. Decât, tocmai acest dinamism poliform şi anarhic constituie marele lui viciu lăuntric. Secolul al XIX-lea n'a reuşit să-şi definească sensul; el reprezintă cazul unei epoci care nu s'a desăvârşit pe ea însăşi, depăşită fiind de propriile ei intenţii; o perioadă care preţuieşte enorm ca virtualităţi şi disparent de puţin ca realizare obiectivă sau ca integrală închegare stilistică.

Dacă ar fi să-i răscolim toate substraturile şi să-i spălăm nuanţele înşelătoare de impurităţi, am putea spune, scutiţi de orice risc serios, că veacul trecut a vădit în mod constant o precumpănitoare predilecţie pentru orientarea ştiinţifică. E fapt pe deplin argumentat că ştiinţifismul modern, în cea de a doua jumătate a lui, a trăit momente de glorioasă exaltare şi izbândă. Increderea omului în puterile nescăzute ale raţiunii şi în posibilitatea, oarecum certă, de a dobândi prin ea o cunoaştere totală a existenţei, — graţie unei interpretări logice înguste, s'a afirmat că se justifică din ce în ce mai cu succes, atunci când constaţi progresul tehnicei şi-al maşinismului industrial. Această credinţă oarbă în raţiune şi mai cu seamă în atributele ei absolute, constituie declararea unui catastrofal început de criză spirituală, constituie adică ivirea unei adânci revoluţii, care prin însăşi îndelunga ei pregătire subterană e sortită să dureze ceva mai mult decât se aşteaptă apostolii păcii şi apologeţii naivi ai securităţii sau ai armoniei colective. Europa străbate, de câteva decenii încoace, o fază revoluţionară care chiar atunci când refuză să-şi arate efectele în chip uşor sesizabil, e bine să se ştie că zace în noi în fiecare, ca o inexorabilă prezenţă unanimă.

Din optimismul ştiinţific al raţionaliştilor a răsărit o anumită mentalitate a omului contemporan care nu se deosebeşte cu nimic de cel mai brutal materialism. Procesul poate fi urmărit pe baza unor riguroase filiaţii. Iată cum sfârşitul veacului al XIX-lea a ajuns să însemneze, în fond, biruinţa categorică a materialismului. Fireşte, spectatorul neiniţiat se izbeşte aici de un grav paradox, care însă se risipeşte de îndată ce cauţi să descifrezi străfundul lucrurilor. Indiferent de varietatea aparentă a concepţiilor şi a tezelor susţinute, care-i impodobesc înfăţişarea, secolul al XIX-lea a înaintat stăruitor pe linia unei tragice înstrăinări a individualităţii de viaţa marelui Tot, frângându-i aderenţele cosmice. Foarte probabil că smulgerea aceasta a omului din simfonia fiinţării universale, s'a efectuat datorită unei groaze permanente, sau mai de grabă, datorită unei deficienţe de curaj manifestată în faţa suveranelor realităţi existenţiale. Omului i-a fost frică să coboare în negura propriilor sale abisuri lăuntrice şi de aceia, firesc, a fugit de el însuşi, abandonându-se iluziilor localizate în cadrul lumii exterioare. El şi-a pierdut astfel, ceeace se cheamă sentimentul metafizic al vieţii, a dezertat din faţa responsabilităţii spirituale, intimidat fiind de perspectiva dramatică a experienţelor interioare. Stiinţifizarea lui s'a confundat cu teama de realitate, în locul căreia a preferat izolarea şi utopia. Oroarea de pesimism aici îşi are ascunse izvoarele. In acest sens, optimismul raţionalist apare ca cea mai lasă dezertare a omului dela condiţia lui originară: dezertarea de la condiţia de existenţă integrată într'un sistem de amploare cosmică. Tendinţa atomizării antropologice a impins spiritul uman într'o aventură fără nici o semnificaţie majoră şi fără nici o rodnicie plăsmuitoare. Iscoditi toate implicaţiile politice şi sociale ale acestei tendinţe şi veţi constata grandoarea stearpă a „crizei" actuale.

Cultul pesimismului eroic este singura reacţiune creatoare opusă valului cotropitor al materialismului iluzionist. Pesimismul eroic, ţâşnit ca o iluminare izbăvitoare în urma unor decisive experienţe individuale, îi redă omului sentimentul real al vieţii şi îl apropie de obârşiile esenţiale. Victoria pesimismului eroic însemnează victoria spiritului şi a realităţii în desavantajul comodităţii şi al ficţiunilor. Căci numai el, trăirea lui, e în stare să ne dăruiască certitudinea fecundă a

(Continuare în pag. II-a)

Indrăsneli comuniste

de I. P. PRUNDENI

Pe nesimţite oarecum, uliţele engleze atât de ordonate şi de liniştite, au luat înfăţişarea unor neobişnuite câmpuri de bătaie. Libertatea britanică este un lucru sfânt. Se spunea altădată că dacă un îndrăzneţ şi-ar fi îngăduit inconştienţa să vorbească împotriva Regelui, în mijlocul străzii, autorităţile ar fi fost obligate să intervie, risipind mulţimile ameninţătoare, pentru ca îndrăzneţul să-şi poată rosti nestingherit şi până la sfârşit, discursul. Libertatea cuvântului, în Anglia, n'a cunoscut până astăzi căluşul cenzurii.

Telegramele care ne sosesc de peste hotare sunt de natură să ne pună pe gânduri. Fireşte, noi nu ne îngrijorăm de stările din Anglia şi turburările de acolo nu ne emoţionează prea mult. Totuş este bine să deschidem ochii, ca să înţelegem semnificaţia unor întâmplări excepţionale. Dacă în Anglia, ţara despre care se poate spune că are o conştiinţă civică admirabilă, o disciplină de fier şi un spirit de libertate desăvârşit, se petrec asemenea lucruri, oricine are dreptul să-şi caligrafieze surpriza.

Un incident care, în oricare altă ţară, n'ar fi decât un simplu fapt divers, vine să răstoarne puternica tradiţie liberală a Angliei. La Liverpool s'a ţinut zilele trecute o adunare a partidului fascist englez. Şeful partidului, sir Oswald Mosley, înainte de a-şi fi putut rosti discursul, a fost asediat de câteva grupuri masive de comunişti şi cineva din rândul haimanalelor bolşevice a dat semnalul de atac. O ploaie de pietre şi cărămizi s'a abătut peste capul nefericitului Mosley. Telegrama spune: „O piatră a lovit pe sir Mosley la tâmplă şi la ochiul stâng, provocându-i o rană adâncă. Şeful fasciştilor şi-a pierdut cunoştinţa şi a fost dus la spital". *Aceeaşi telegramă precizează că „incidentele sângeroase au fost provocate de comunişti" şi că poliţia a făcut 12 arestări.*

In aparenţă întâmplarea dela Liverpool n'ar avea o însemnătate prea mare. In Franţa, de pildă, rivalităţile sunt împinse până la asasinat. Se trage cu revolverul în stradă. Pentru obiceiurile de până astăzi ale Angliei, incidentul are o valoare deosebită.

Două lucruri se desprind din acest episod caracteristic: 1. In Anglia s.

(Urmare în pag. II-a)

SPORT

Nici o pregătire

S'a uitat matchul cu „Ungaria B"?

Două săptămâni ne mai despart de data când, pe stadionul „Principele Carol", urmează să aibă loc disputa „România B"-„Ungaria B".

Două săptămâni şi noi n'am făcut încă nimic din ceeace se impune, atunci când eşti în pragul unui match internaţional.

Diriguitorii footballului nostru se pare că au alte preocupări. Amenzi, suspendări, strângerea garanţiilor, alcătuirea de programe, cari dovedesc înalta nepricepere, etc., cam aceste chestiuni, pentru noi de minimă importanţă, ocupă mai tot timpul acelora cari dispun de soarta soccerului românesc.

Intâlnirea dintre „Ungaria B" şi „România B", trebue să prilejuiască apariţia pe teren a „speranţelor" noastre.

Forul nostru suprem trebue să păşească imediat la alcătuirea echipei, pentru a se putea face antrenamentele necesare.

Să nu se uite că „Ungaria" dispune actualmente de trei echipe naţionale: „A", „B" şi „C", toate la fel de redutabile.

Noi nu ne putem permite acest lux. De aceea se impun serioase pregătiri.

Nu trebue să se uite că împotriva ungurilor trebue aliniată echipa noastră secundă, echipa de viitor a României.

F.R.F.A. nu trebue să procedeze ca în trecut. N'avem nevoe de alcătuit, în pripă, cea mai bună echipă, care să abunde însă de nume ungureşti.

Trebuesc încercate elementele noastre tinere şi mai ales pur româneşti; cu riscul chiar de a înregistra un eşec.

Trebue să se termine odată cu anumiţi jucători ce s'au cramponat de echipa naţională, deşi calităţile lor actuale nu le mai dă dreptul la aceasta.

Activitatea noastră pe tărâmul internaţional e destul de săracă. Suntem printre singurele ţări fără un program prestabilit.

Rarele noastre întâlniri cu teamurile străine, nu trebuesc soldate cu înfrângeri. De aceea cerem mai multă grije acum în pragul matchului cu „Ungaria B".

Cerem F.R.F.A.-ei să păşească din timp la îndeplinirea datoriei ce o are, în spre mai binele footballului românesc.

Vrem să cunoaştem echipa ce va fi opusă selecţionatei B. a Ungariei, care trebue să fie compusă exclusiv din români.

Este marele deziderat al footballului românesc care se cere a fi odată adus la îndeplinire.

N. Dumitrescu

„Jim" Călinescu va boxa la Sofia

In cadrul unei mari gale de box ce se va desfăşura la Sofia, la 25 Octombrie „Jim" Călinescu va întâlni pe campionul Bulgariei la categoria semi-mijlocie, Zamora. Cum campionul nostru deţine o formă foarte bună, sperăm că victoria finală va fi de partea lui. Campionul nostru va trebui să se întrebuinţeze însă serios ca să obţină victoria, mai ales că în capitala Bulgariei trebuie să lupţi pe două fronturi: cu adversarul şi cu încăpăţânata galerie a vecinilor noştri.

Noi îl urăm izbândă, ca să poată confirma odată în plus valoarea boxului românesc.

Ce este cu legitimarea lui Negru?

Negru a fost angajat de Crişana cu contract. care a expirat la data de 1 Iulie 1937, Punctul 11 din acest contract obliga gruparea Crişana ca, la expirarea contractului, să-i dea deslegarea contra sumei cu care a fost cumpărat (35.000 lei).

Negru a intervenit la Crişana şi a cerut deslegarea în baza acestui articol din contract. Crişana a refuzat să-i dea deslegarea, în această situaţie, Negru s'a adresat Federaţiei, cerând executarea contractului. Crişana, şi după somaţiile Federaţiei, a refuzat extrădarea lui Negru.

Găsind justă cererea Federaţiei i-a dat deslegare conform art. 16 din regulamentul-legitimare.

Având deslegarea în mână, Negru s'a prezentat la gruparea Rapid şi cerând să fie legitimat de această grupare a depus formele de legitimare în luna Septembrie crt., având atât deslegarea grupării (dată de Federaţie) cât şi modelul C. Având toate actele în regulă, comisiunea de transferări l'a legitimat în baza art. 8 din regulamentul de legitimare. Negru a jucat chiar în actualul campionat.

Contra legitimării jucătorului, însă, Crişana a făcut apel, apel care a fost admis, deci jucătorul a rămas bun legitimat pentru Crişana.

Intrebăm:

De ce l-a legitimat comisia de legitimări, dacă situaţia jucătorului nu permitea această legitimare?

Dacă legitimarea a fost făcută legal, de ce comisia de apel a anulat-o?

Am vrea să ştim adevărul în acest caz, pentru a nu ne face o părere, poate greşită, despre domnii cari se contrazic în decizii.

Se duc tratative pentru cuplarea matchurilor de Duminică

Divizia Naţională programează pentru Duminică 17 Oct. partidele divizionare Venus—Universitatea şi F. C. Rapid—Olimpia C. F. R. Cum ambele echipe gazde nu dispun actualmente de terenurile proprii, matchurile urmează să se dispute tot pe stadionul A. N. E. F.

In acest sens, pentru a oferi publicului un spectacol plăcut şi care nu ar fi decât în avantajul ambelor echipe, s'au început tratativele de cuplare a acestor matchuri. Ar fi o măsură destul de bună atrăgând un public destul de numeros şi prin asta ar salva într'o oarecare măsură şi prestigiul footballului care astăzi se află la mare impas.

Cum întotdeauna ambele grupări au dat dovadă de o mare înţelepciune în asemenea împrejurări, credem că tratativele de cuplare vor fi duse la bun sfârşit. In caz contrar Rapid ar însemna să dispute matchul cu Olimpia, Sâmbătă după amiază, fiind sărbătoare, iar Venus—„U" Duminică, ambele pe Stadionul A. N. E. F.

ZIUA A II-A A Campionatului internaţional de tir

Eri a început campionatul balcanic de tir, competiţie care se desfăşoară sub Inaltul patronaj al M. S. Regelui Carol II al României, Boris III al Bulgariei, George II al Greciei şi Petre II Regele Jugoslaviei.

PROGRAMUL DE AZI

Ora 8—10: tir de antrenament.

Ora 10: campionatul balcanic la pistol calibrul 22 mm.

Fiecare naţiune va fi reprezentată printr'o echipă de 5 trăgători.

O medalie va fi oferită acelui concurent care va întruni cel mai mare număr de puncte.

BOX JOI LA PARIS

Martinez de Alfara-Cassadei

Invinsul lui Mielu Doculescu, Cassadei, „trage" Joi seara la Paris cu Martinez de Alfara.

Prin linia acestui match se poate întrezări clasa de care dispune Mielu şi şansele pe cari le are într'o eventuală deplasare la Paris.

Sangelilli a învins pe Cotty prin abandon în repriza III-a

In sala Wagram din Paris a avut loc întâlnirea dintre Sangelilli, campionul mondial al categoriei cocoş şi Roger Catti, challenger.

Matchul a început frumos şi vedea un Catti superior campionului.

In repriza III-a însă Sangelilli a găsit ficatul lui Catti. Acesta a căzut, s'a ridicat, dar i-a fost imposibil să mai continue lupta, aşa că Sangelilli a câştigat prin abandonul adversarului.

De reţinut faptul că până în clipa abandonului Catti avea avantaj la puncte.

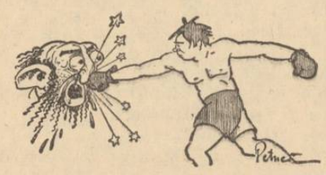

Indrăsneli comuniste

(Continuare din pag. I)

simte o pornire fascistă, încă foarte discretă acum, ca o reacţiune faţă de primejdia bolşevică pe care statul, cu concepţia sa liberală, n'o poate preveni; 2. Comunismul îndrăzneşte să deslănţuie războiul din stradă, pentru a îmbrânci ţara în anarhia care este prielnică agitaţiunilor revoluţionare. Nu stăruim asupra primului aspect. Ne preocupă, în special, cutezanţa bolşevică.

Fascismul este învinuit că urmăreşte distrugerea libertăţilor cetăţeneşti. Comunismul făgăduieşte protecţia acestor libertăţi. Dar paradoxul se poate sesiza de oricine. Bolşevismul asigură libertăţile de mâine, prin suprimarea celor de astăzi, pentru a înlesni, mai ales, fără s'o spună, dar noi cunoaştem experienţa rusă, triumful tiraniei.

S'a putut crede în ultima vreme că vehemenţa revoluţionară a bolşevismului a pierdut din virulenţă. Cine priveşte peste istoria comunistă pricepe însă că nici odată Kremlinul nu-şi va diminua forţa sa anarhică. Faza premergătoare a revoluţiei comuniste este alcătuită dintr'o seamă de turburări succesive, atentate făţişe sau neindentificate încă, din provocări mai ales, care împing la războiul civil.

Presa noastră izraelită îşi îngăduie pe seama fascismului cea mai barbară critică, cerând, bine înţeles, pentru comunism cuvinte de admiraţie. Uneori ziarele lui Kalman vorbesc de „gogoriţa" comunistă, ca şi când primejdia bolşevică n'ar mai exista pentru nimeni. Indrăzneala comuniştilor din Anglia nu ne poate lăsa indiferenţi. Intelegând că pierd partida, comuniştii au trecut la acte de anarhie şi desmăţ, căutând să prepare, prin acte izolate, atmosfera de nesiguranţă atât de prielnică loviturilor revoluţionare.

I. P. Prundeni

Mişcarea LITERARA şi artistică

Permanenţa gândirismului

Judecata acelora care socotesc gândirismul ca un simplu curent literar îmi pare lipsită de cea mai elementară seriozitate. Pentru cine priveşte obiectiv şi în adânc viaţa spirituală şi politică a României de după război, sub formele ei de manifestare autohtonă, gândirismul este înainte de toate o prezenţă mare şi unanimă în care s'au găsit aspiraţiile esenţiale ale vremii şi în care s'a afirmat, încă de mult, crezul duhului nou, preconizat astăzi, în rândurile tinerilor, cu atâta sacră şi inepuizabilă ardoare. Noi cei de acum, care nu cunoaştem vârsta de imediat început a ţării întregite decât dintr'o vagă amintire sau din fugara lectură a publicaţiilor de atunci, se prea poate că nici nu ne dăm seama, aşa cum se cuvine, în ce enormă măsură suntem datornici ideilor susţinută de GANDIREA, dealungul celor 16 ani ai ei de regeneratoare şi mănoasă existenţă.

Ar fi una din cele mai ispititoare şi instructive cercetări aceea de a urmări aderenţele profunde ale mişcării gândiriste cu trecutul şi cu prezentul culturii româneşti. S'ar constata la sfârşitul unei asemenea cercetări, locul central pe care-l ocupă ea în ansamblul complex al devenirii noastre istorice.

Nimeni nu se mai îndoeşte că GANDIREA continuă o linie spirituală de veche obârşie, o linie care străbate şi uneşte subteran toate momentele creatoare ale neamului. Insăşi data apariţiei o îmbogăţeşte cu un înalt prestigiu şi cu o semnificaţie unică. Ivirea ei într'o epocă de morbide confuzii intelectuale, când primejdia înstrăinării de noi înşi-ne ajunsese la o limită hotărâtoare, este suficientă ca să ne arate întru cât începuturile GANDIRII se confundă cu un act instinctiv de apărare a românismului de pretutindeni. La un moment dat se părea că năvala tendinţelor dizolvante pornită din atmosfera decadentă a unui apus sdruncinat de aspra experienţă a războiului nu va întâlni în calea ei nici rezistenţă şi nici o sănătoasă reacţiune a sufletului etnic. Propovăduitorii fără identitate ai „ismelor" occidentale, formulate în cabaretele dela Zürich sau în cafenelele parisiene, făceau impresia că în puţin timp vor reuşi să cucerească întreaga Europă postbelică, asvârlind-o în ceaţa densă a haotisării şi a anarhiei.

In acest peisaj incert şi bastard, se naşte revista GANDIREA nu ca o întâmplare ci ca o profundă necesitate intelectuală, sintetizând în rostul ei, atunci neştiut, dorinţa oarbă şi instinctivă a naţiunii de a ridica în faţa ameninţărilor distructive de pe fruntarii un zid durat din bogăţiile energetice ale poporului românesc.

Atitudinea tradiţionalistă a GANDIRII se defineşte doctrinar şi pozitiv, în clipa în care conducerea ei trece sub îndrumarea spirituală a lui Nichifor Crainic. De atunci încoace, an de an, şi lună de lună, ca a contribuit ca nici o altă revistă, la lămurirea şi la purificarea celor mai vitale probleme ale României contemporane. A intrat în vârtejul discuţiilor şi a ieşit întotdeauna biruitoare, militând pentru primatul valorilor etnice, în duhul unei noui ierarhii a criteriilor de apreciere estetică.

Aşa dar nu e vorba aici de o restrângere în cadrul fenomenului literar şi al preocupărilor beletristice. Gândirismul îmbrăţişează tot câmpul vast de manifestare artistică a substanţei autohtone. Astfel privit, el se impune ca singura ideologie culturală autentică a ultimelor decenii. Răsfoind colecţia GANDIRII ţi se oferă prilejul de a vedea cum o publicaţie românească de elevată ţinută intelectuală a izbutit să transfigureze în plăsmuirile ei artistice, virtuţile primordiale din străfundurile folclorice ale naţiunii. Doctrina naţionalistă aşa cum a închegat-o prof. NICHIFOR CRAINIC în studiile sale de luminoasă şi vastă viziune nu este renunţare la evoluţie şi împietrire în forme vechi. Asta o afirmă numai semidocţii, nepricepătorii sau răuvoitorii. Tradiţionalismul îşi are dinamica lui imanentă care stimulează mereu procesul de împlinire al colectivităţii etnice. In acest sens gândirismul, mutat pe planul desăvârşirii politice, constituie însăşi baza naţionalismului integral. Cultul omului nou şi al valorilor pure, dela realizarea căruia se aşteaptă salvarea României ca neam, izvoreşte dintr'o permanentă prezenţă unanimă; vreau să zic din doctrina GANDIRII.

S. B.

Teofil Lianu: „Curcubeu peste ţară"

Scriam în articolul de ieri că Bucovina a dat în ultima vreme o pleiadă de scriitori tineri ale căror opere îşi au impus atenţiei lumii noastre literare chiar fără certificatele cenaclelor sau ale unor anumite ziare.

„Curcubeu peste ţară", *volumul de poezii al tânărului învăţător bucovinean Teofil Lianu, apărut de curând de sub teascurile occidentalei edituri „Bucovina" a d-lui profesor I. E. Torouţiu, e o dovadă în plus că în afirmaţiile noastre n'am fost călăuziţi decât de adevăr şi convingere. (Ţinem deasemenea să se ştie că autorul rândurilor de faţă nu este bucovinean şi ca atare nu poate fi învinuit de regionalism).*

Dintre cele şapte volume de poezii editate în toamna aceasta de ilustrul cărturar d. prof. I. E. Torouţiu, „Curcubeu peste ţară" *este singurul mănunchi de cântece în care n'au găsit loc toamnele grele ale tristeţii.*

Se desprind din pagini atâta seninătate şi dălăgie în cuvinte atâta vigoare, încât, după ce ai închis cartea, te minunezi cum a reuşit autorul să-şi păstreze intact sufletul ţărănesc în faţa vânturilor vieţii.

Fiindcă feciorii de ţăran, rupţi din largul ogoarelor şi puşi cot la cot cu „boerii" să înveţe carte chiar dacă sunt deseori cei mai inteligenţi şi mai muncitori, după ce şi-au cucerit un loc în lume, trăiesc o adevărată tragedie. Este procesul dezrădăcinării despre care s'a scris atât de mult şi pe care l-au înţeles integral numai fiii satelor.

D. Teofil Lianu a fost ocolit se vede de această iarnă de chinuri. Poate să fie şi faptul că d-sa, părăsind băncile şcoalei, s'a întors iarăşi lângă brazdă, în mijlocul tovarăşilor din copilărie, sub acelaş cer senin.

Fiindcă volumul „Curcubeu peste ţară" *este un chiot sănătos în care clocoteşte un puternic dor de viaţă:*

„Din de departe, mai departe,
Vale de făclii. Sub pleoape
Cântecul nu mai începe,
Nici în gând şi nici în carte".
(Pag. 10)

Dar ceiace face din „Curcubeu peste ţară" *o carte bună, românească, este fermecătorul şi sprintenul ritm al poeziei noastre populare pe care-l întâlneşti dealungul celor 80 de pagini. Este un fapt îmbucurător, deaceea îl subliniem cu toată căldura, că în aceste vremuri de aiureli moderniste tot se mai găsesc poeţi cari n'au uitat că în producţiile poporului rezidă adevărata poezie:*

„Auzi valea cum răsună,
Trec flăcăi voinici pe lună.
Fagii crengile îşi clatin,
Trec flăcăii lui Muşatin.

Cântă cuc cu pana sură,
Inimă de codru, mură;
Cărăraie, drum pe Toance
Stea de sânge'n vârf de lance.

Iar din lagăr mai departe
Merge ştire despre moarte:
Şi în cer şi în pământ
Şi'n pomi legănaţi de vânt".
(Pag. 13)

Fără a cădea în plasa dulcegăriilor, cum se întâmplă de cele mai multe ori când se împrumută în special forma poeziei populare, d. Lianu reuşeşte să redea imagini frumoase în acorduri de vioară veche:

„Soare, soare lăutar,
Arde-mi inima 'n hotar
Şi mi-o farămă cenuşe
Şi mi-o pune pe arcuşe.

Ochii mi-i îngroapă, măi,
Lângă ierburi, lângă căi
Şi mi-i creşte şi mi-i scrie
Pe ogor de iasomie".
(Pag. 28)

Completat cu poezii scurte sub formă de ghicitori, volumul „Curcubeu peste ţară" *aduce în el cele de răcoare şi dimineţi însorite, fâlfâiri de holde şi şoapte de crengi, aşezându-se parcă la răscrucea zilelor ca o mărturie că numai părăsind exhibiţionismul iudaic şi ascultând cântecul pământului străbun, se poate făuri poezia adevărată şi românească.*

Teodor Al. Munteanu

Aspecte, însemne, comentarii

Ziarul „Frontul"

— publică în numărul de ieri, sub semnătura d-lui George Lotru, o elogioasă şi bine susţinută cronică literară asupra volumului de poeme „Viori de lut" al d-lui Teodor Al. Munteanu.

„Festival"

— *revista dela Silistra a d-lor* M. Papadopol *şi* G. Arabolu, *a găsit în* V. Culică *nu numai un promiţător talent liric dar şi un limpede şi judicios spirit critic.*

Credem că ar trebui utilizat mai mult în această din urmă direcţie.

„Culise şi reflectoare"

— e cartea teatrului românesc, cu toate înălţările şi turpitudinile din dosul scenei, şi o amănunţită trecere în revistă a eroilor, gangsterilor şi cocotelor vieţii teatrale.

O carte cu multe nume, cu şi mai multe adevăruri, scrisă cu o îndreptăţită violenţă şi patetică revoltă.

„Feroviarii"

— *se intitulează romanul pe care îl va face să apară în curând tânărul scriitor* V. Spiridonică *dela Braşov. Tot el are gata de tipar manuscrisul unui volum de poeme.*

D. Z. Oiţă

— mare doctor în ştiinţa, destul de amuzantă, a iluzionisticei, a dat Duminică, 10 Oct., la ora 10 dimineaţa, în sala „Roxy", o reprezentaţie de ştiinţă iluzionistă, urmată de balet.

Un mare succes

— obţine la „Studio" în fiecare seară minunata comedie *„George şi Margaret"* de autorul englez Gerald Savory, interpretată de un mănunchiu de artişti în frunte cu d-nii: A. Pop Martian, G. Calboreanu, Al. Critico, Niki Atanasiu, d-nele Natasa Alexandra, Marietta Deculescu, V. Mierlescu, Kitty Gheorghiu.

„Prometeu"

— **revista dela Braşov a d-lui I. Al. Bran-Lemeny, a păşit cu ultimul număr (7—10), peste întreaga vacanţă.**

Semnează un bogat sumar literar şi cultural d-nii: I. Al. Bran-Lemeny, Gerar, Nae Ieremia, dr. D. Arnăuţescu, George Moroianu, Ecat. Pitiş, Aida Petrarian, Radu Prişcu. Horia E. Frunză, Iuliu Negulescu, V. Marinaş, D. Danciu.

Insemnări şi note, la zi.

George Vaida

— *tânărul scriitor a cărui colaborare la revista* „Lanuri" *l-a consacrat, va face să apară în curând un volum de poeme.*

Titlul, nefixat încă, va fi anunţat odată cu găsirea editorului.

„Decalogul"

— anul 2, n-rul 48, publică: „Biruinţa socialistă" de **Coriolan Ghetie;** Cavalerul dela Sadu de dr. **Ilie Dăianu;** Dreptul la proprietatea privată de **F. Luzis;** Filarmonică românească de **Teodor Radu;** Tineretul cărturar ardelean de **Eugen Victor Popa;** Intoarcerile din Rusia de Ilie Ilarian, etc., etc.

„Insemnări, note, recenzii" slabe.

D. Mihail Axente

— **care dovedeşte o rară destoinicie, în conducerea revistei „Lanuri", are gata de tipar monografia oraşului Mediaş.**

Ar fi bine ca ea să urmeze „Braşov"-ului lui Octav Şuluţiu. Se aude în bul. Lascar Catargiu?

„Cronica"

— *este o revistă, al cărei scris şi ţinută frumoasă le apreciem întotdeauna. Apariţia ei, sub purtarea de grijă a d-lui* Gheorghe Crişan, *în nordul jidovit al ţării, la Baia Mare, înseamnă, într'adevăr, mult pentru lupta de românizare, care cu mai multă vehemenţă, se duce, mai ales prin presă.*

Păcat numai că o primim foarte rar. L-am ruga apoi pe d. Crişan, ca în măsura în care d-sa acordă importanţă actualităţilor sportive, să se preocupe şi de actualităţile locale culturale. O serie de notiţe scurte, strict informative, din acest domeniu ar folosi foarte mult.

D. A. V. Boldur

— *profesor la Universitatea din Iaşi, a făcut să apară, de curând, primul volum din lucrarea d-sale intitulată „ISTORIA BASARABIEI".*

Cartea d-lui A. V. Boldur aduce contribuţii importante la „cunoaşterea personalităţii noastre naţionale în comunitatea statelor europene" şi scoate în evidenţă rostul Basarabiei în formarea acestei personalităţi.

„Tribuna tineretului"

— se numeşte gazeta pe care o va face să apară la 15 Octombrie, d. Mihail Daneş.

Cunoscută fiind simpatia de care s'a bucurat, în rândurile tineretului universitar, revista „Lupta universitară" al cărei conducător efectiv a fost, prevedem d-lui Mihail Daneş o frumoasă biruinţă cu noua d-sale publicaţie.

Pesimismul eroic

(Urmare din pag. I-a)

identităţii dintre spirit şi realitate. Această certitudine dublată de miraculoasa conştiinţă teoretică a suferinţii este sâmburele creator al oricărui destin personal. Pesimismul eroic te menţine într'o necontenită tensiune transfiguratoare, care exploatează toate clipele periculoase ale vieţii, înzestrând-o cu duhul luptei şi îmbogăţindu-l elanurile ascensiunii. Pentru întâia oară, concepţia pesimismului eroic şi-a tăiat conturele în creerul genial profetic al lui Nietzsche. Iar însemnătatea ei capitală în ceeace priveşte noua orientare politică a Europei, a fost rostită în acel vestit *vivere pericolosamente* mussolinian, din substanţa căruia ar trebui să se hrănească întreg naţionalismul vremii. Intrebat odată ce-i fascismul, Mussolini a răspuns lapidar: orcarea de comoditate. Să nu uităm că ducele păstra la căpătâi cărţile lui Nietzsche.

Pesimismul eroic îmi pare a fi singura soluţie valabilă care stăpâneşte virtutea de a salva individualitatea în social şi politic fără a-i pângări, în schimb, libertatea eului. Şi în clipa în care naţionalismul va reuşi să pună în bună pază şi să scutească de riscuri dezastruoase libertatea eului, pe drumul înaintării sale cuceritoare, el nu va mai întâmpina nici o piedică. Şi atunci vom sărbători înfrângerea definitivă a marxismului.

Septimiu Bucur

DE LA O ZI LA ALTA

TEATRU

TEATRUL NAŢIONAL: Durnoaia (premieră).
REGINA MARIA: Kean.
COMOEDIA: Conu Leonida faţă cu reacţiunea şi O noapte furtunoasă.
ALHAMBRA: „Expoziţia internaţională Alhambra".
TEMPO: „Nepoata... d-lui ministru".
MODERN: „Noaptea de 13...".
STUDIO: George şi Margaret.

CINEMA

ARO: S'a născut o stea şi completare.
VOX: Beţivul.
CAPITOL: Ogorul, jurnal şi completare.
FEMINA: Romanul unui trişor, jurnal şi completare.
TRIANON: Drumul spre glorie şi jurnal.
A.R.P.A.: Fraţii Karamasoff cu Ana Sten. Pe scenă corul de cazaci „Guslear".
FORUM: Nemuritoarea iubire, jurnal şi complectare.
ROXY: Ogorul, jurnal şi completare
OMNIA: Ajutor, vin indienii, jurnal, Banda veselă şi revistă.
CITY: Călătorie suspectă şi complectare.
ELYSEE: Drumul spre glorie şi jurnal.
MARCONI: Sângele pământului, Jurnal şi revistă.
MODEL: Tercarea deşertului, Matchul de box Louis - Branddock, jurnal şi complectare.
COTROCENI: Nich gentleman detectiv, jurnal şi Silly Simphonyes.
FRANKLIN: Regina junglei şi jurnal.
TRIUMF (Griviţei 335): O căsnicie modernă, jurnal. şi completare.
DARLY: Fiu-meu d-l ministru, corul cazacilor dela Don şi jurnal.
DICHIU: Aur chinezesc şi două complectări.
PACHE: Maria Stuart şi Corul cazacilo rdela Don.
ORFEU: Sub masca diavolului, jurnal şi complectare.
MILANO: Trăim numa iodată, Banda veselă şi jurnal.
AIDA: Desonorata şi Reputaţia d-rei Alembury.
BARCELONA: Mica prinţesă şi jurnal Fox.
CENTRAL: Agentul secret, complectare şi revistă.
VOLGA şi DOROBANŢI: Păianjenul negru, Banda veselă, jurnal şi complectare.
ILEANA (sală şi grădină, str. Avrig 1): O lacrimă pe un mormânt.
ŞIC: Copii de vânzare şi Dragoste în taxi.
DORY: Luni - Miercuri: Ferma Morţii.
Joi - Duminica: Extraordinarul Joe, jurnal şi complectare.
UNIC: Trăim numai odată şi două jurnale.
DIANA: Sub masca diavolului, jurnal şi completare.
LILLY: Copii de vânzare, Silly Symphonies, Mickey Mouse şi jurnal.
FLORIDA: Suprema jertfă, jurnal şi complectare.
CARMEN-SYLVA (Kisseleff): Săraca fetiţă bogată şi Aventuriera din Monte-Carlo.

RADIO

Marţi 13 Octombrie Radio-Bucureşti

13. Ora. Culturale. Sport. Cota apelor Dunării.
13.10. Concert de prânz. Orchestra Ionel Cristea (voce: Petre Stamate).
14.10. Radio jurnal. Ora. Mersul vremii. Bursa. Ştiri interne şi externe.
14.30. Continuarea concertului.
15. Ultimele ştiri.
19. Ora. Mersul vremii.
19.17. Concert de muzică distractivă (discuri).
20.15. Valoarea teoriei mimetismului, de prof. A. Popovici Băznoşanu.
20.35. Concert de mandoline. Orchestra Ion Fazlâ.
21.10. Petre Ştefănescu-Goangă (canto).
21.30. Concert simfonic al orchestrei Radio, dirij. de Alfred Alessandrescu: Muzica ţărilor vecine.
22.30. Sport. Radio jurnal.
22.45. Continuarea concertului simfonic.
23.12. Muzică distractivă (discuri).
23.45. Jurnal pentru străinătate în limba franceză şi germană.
23.55. Ultimele ştiri.

Miercuri 13 Octombrie

6.30. Deschiderea emisiunii; Gimnastică ritmică; Radio jurnal; Concert de dimineaţă (discuri); Sfaturi gospodăreşti şi medicale.
7.30. Inchiderea emisiunii.
13.00. Ora. Culturale. Sport. Cota Dunării.
13.10. Concert de prânz.
14.10. Continuarea concertului.
15.00. Ultimele ştiri.
19.00. Mersul vremii.
19.03. Concert de muzică distractivă şi populară românească. Orchestra Fraţii Stănescu.

UNIVERSITATEA RADIO

20.20. O jumătate de veac dela moartea lui Timotei Cipariu de I. Georgescu.
20.40. Mari cântăreţi (discuri).

RADIO ROMANIA

21.35-22.10: Muzică variată (discuri).

RADIO BUCUREŞTI

21.35. Concert de pian. Alexandru Demetriad.

RADIO-ROMANIA, RADIO-BUCUREŞTI

22.10. D-na Dora Massini: Lieduri de Schubert.
22.30. Sport. Radio jurnal.
22.45. Concert de noapte al orchestrei Fraţii Dumitrescu-transmisie dela restaurantul „Splendid Parc".
23.45. Jurnalul pentru străinătate în limba franceză şi germană.
23.55. Ultimele ştiri.

CAPITOL ŞI ROXY
OGORUL
Jurnal şi complectare

VIAȚA POLITICĂ

Referendum-ul „Poruncii"

Va veni ziua cumplitei răsbunări

— România marea Palestină. Drama Moldovei, Basarabiei și Bucovinei. Jidanii copleșesc medicina. Pipergalii la lucru. Unirea sub A. C. Cuza. Alungarea jidanilor. Rolul guvernanților —

— Răspunsul d-lui dr. D. I. Vasiliu, docent universitar —

Mergând acum câtva timp, în Moldova, la renumitele mânăstiri din județul Neamț, unde am asistat la desvelirea statuei Saftei Brâncoveanu, fosta stariță a Mânăstirei Văratic, am fost cuprins de o crudă amărăciune, când am văzut ce a ajuns țara lui Ștefan cel Mare, în aceste ținuturi copleșite de jidani. Am asistat la Văratic la măreața sărbătoare pentru pomenirea unui vlăstar din vița aceluia care a murit legendar cu toată familia pentru credința creștină. La această sărbătoare însuși I. P. S. S. Patriarhul a slujit și a vorbit înălțător de frumos. A fost o clipă de bucurie sufletească, însă, care n'a durat decât puțin timp, căci în după amiaza aceleași zile a trebuit să mă opresc la Târgul Neamț în așteptarea autobuzului C. F. R. care trebuia să mă ducă la Mânăstirea Neamț, unde urma să-mi petrec noaptea. Un birjar jidan după ce m'a plimbat vreo două ore în jurul târgului pentru a vizita ruinele *Cetății Neamțului*, la întoarecere, de oarece autobuzul nu mai făcea curse la ora aceia, am cerut birjarului să mă ducă la mânăstire cale de 2—3 ore. *Atât birjarul cu care umblasem, cât și alți birjari care erau pe piață au refuzat sub motiv că peste o oră intră în sărbători și nu pot să mă ducă decât numai distanță de o oră.*

Un singur Birjar Român

După ce am aplicat birjarului meu o corecție, pentru informațiile false, l'am dus la poliție, sperând că va fi obligat de polițai să facă cursa de care aveam absolută nevoie, cu atât mai mult cu cât îmi dăduse informații greșite că vine autobuzul la ora aceia.

D. comisar, al cărui nume îmi scapă, în loc să-și dea seama că ne găsim în România, iar nu în Palestina, a trimis toți sergenții aflați în jurul lui, să caute dacă eventual va găsi singura birjă condusă de un român. Aceasta era însă angajată. Spre marea mea șansă în trăsura găsită cu atâta trudă era familia preotului Chiricuță din București, care mergând tot la Mânăstirea Neamț a acceptat rugămintea mea de a merge 3 ore pe capra dărăpănată a unei trăsuri proaste și cu cai slabi, a singurului birjar român din Târgul Neamț.

ȚINEM SARBATORILE JUDAICE

Imaginați-vă buni creștini, ce-am ajuns noi românii în țara românească, să ne supunem din ordinul autorităților, noi creștinii la disc reția jidanilor, care ne obligă în astfel de ocazii să le păstrăm noi religia lor și să ne închinăm și noi la sărbătorile lor! Și această nemaipomenită batjocură — patronată și ajutată de autoritățile românești, — se petrece în mai toate orașele și satele din Moldova, unde puhoiul jidovesc a invadat această blândă regiune a țărei, având în unele sate și orașe superioritate numerică, fiind acolo mai fericiți decât în Palestina, unde cel puțin mai au puțină frică de Arabi.

Trecând a doua zi prin Adjud, oraș destul de mare și de cunoscut, am găsit toate prăvăliile închise, n'am putut cumpăra nici măcar un chibrit, căci și debitul era tot jidănesc. Până și singurul hotel fiind jidovesc, era și el închis, urmând ca pasagerii creștini, care au îndrăznit să-și vadă de afaceri în cele 3 zile de sărbătoare jidovească să rămână în gară sau pe străzi... căci doar suntem în Palestina nu în România!!

Un alt caz de extremă gravitate în domeniul medicinei s'a petrecut tot în timpul sărbătorilor jidovești la Iași.

In această patriarhală cetate destinată în vremuri studiilor, și care astăzi a ajuns o ruină, toate cele trei oficii farmaceutice sunt în mâna jidanilor, și aprovizionarea atât a spitalelor cât și a farmaciilor se face prin aceste oficii. Ori în timpul sărbătorilor jidovești de luna trecută, la spitalul Sf. Spiridon era

D. dr. D. I. VASILIU
docent universitar

nevoie urgentă de un preparat farmaceutic străin indispensabil operației, preparat care trebuia să fie procurat dela oficiile farmaceutice, care trei zile au fost închise.

Cu toate insistențele administrației spitalului, cu toate insistențele medicilor operatori și a familiei bolnavului, totuși nu s'au putut îndupleca nici unul din proprietarii oficiilor farmaceutice ca să vină în sărbătoarea lor să vândă medicamentul care urma să salveze viața unui om!

DE CE NU REACȚIONAM?

In ultimul timp, s'au produs în țară diferite reacțiuni naționaliste printre rândurile intelectualilor și a profesiunilor libere. Astfel în baroul Capitalei, în ultimii ani, n'au mai pătruns nici un jidan, la ingineri acelaș lucru. La medicină, unde procentul jidanilor era îngrozitor de mare, nu s'a produs nici o reacțiune.

Ba din contră, în ultimul timp tot puhoiul semit gonit din Germania s'a pripășit la noi, și nimeni nu protestează, nimeni nu spune nimic, și nu întreabă până când?!

Asociația Medicilor, ca și Colegiul Medicilor, nu s'a sesizat de loc, ba din contră îi înscriu ca membrii și le ia cotizația și jidanii sunt fericiți și mândri că sunt aprobați de forurile oficiale.

SA SE LIMITEZE LIBERA PRACTICA

Vina acestei invazii o avem tot noi prin sistemul prost cu care se aprobă libera practică. Este suficient ca orice liftă străină, care nici măcar nu știe bine sau deloc românește, cu un moft de diplomă din orice țară din lume, care dacă a depus taxa suficientă jurului examinator, *chiar dacă îngână câteva vorbe românești, și adesea chiar în limba lui, în mai puțin de o lună de zile devine liber să-și pună firma de Dr. dela facultățile străine și încep a nenoroci și jefui populația țării.*

Iată unul din miile de cazuri zilnice, nu de criminalitate ca a lui *Pipergal*, ci de nepricepere: o funcționară ce locuia la un jidan, se îmbolnăvește, și gazda îi chiamă un Blumenfeld din străinătate, care neputând ghici boala îi ia onorariul și propune să vină a doua zi cu un alt Blumenfeld mai mare în consult, lăsând bolnava fără să-i prescrie nici măcar o aspirină. Și cazuri de acestea și altele mai grave, sunt cu miile în fiecare zi.

IN JURUL LUI A. C. CUZA

Ce trebuie și ce se poate face?

Ceva foarte simplu și sigur și anume:

Trebuie mai întâi, UNIREA TUTUROR FORȚELOR NAȚIONALISTE, a tuturor frânturilor și grupărilor cu același crez naționalist într'un singur mănunchiu SUB OBLADUIREA MARELUI PATRIARH AL NAȚIONALISMULUI CREȘTIN, A. C. CUZA. Să-și sacrifice fiecare interesele și ambițiile personale pentru salvarea țărei.

BRESLE FARA JIDOVI

Trebuie apoi, **și aceasta este partea a doua și cea mai importantă, ca fiecare ramură de activitate, adică fiecare asociație, să-și curețe casa proprie de insecte otrăvitoare, alungând pe jidani.** Și aceasta se poate face foarte ușor, imitând toate breslele pe avocații din București. Pentru acest lucru nu mai pot jidanii să mai reclame la Liga Națiunilor, că huliganii fac război sau revoluție, și pentru aceasta nu mai poate nici francmasoneria internațională și nici politica din afară să intervină, căci acestea sunt chestiuni de bucătărie internă a fiecărei asociațiuni de breaslă. Dacă avocații vor generaliza în toate barourile din țară ceiace au făcut în București și dacă toate breslele, inclusiv a birjarilor, vor imita exemplul avocaților din București, atunci am rezolvat cu bine chestia jidovească, fără scandal, fără revoluție și fără Liga Națiunilor.

Trebuie deci, repet, ca toate breslele, dela avocați până la birjari, — și dacă sunt localități unde nu sunt creștini, să se ducă din altă parte — să-și curețe casa de jidovi, așa cum au făcut avocații din București.

Mai trebuie încă ceva și aceasta cade în competința guvernanților, de orice culoare politică ar fi ei, și anume:

Guvernanții și autoritățile trebuie să înțeleagă, cu un ceas mai de vreme că trebule să scoată toți jidanii din învățământul univeristar, secundar sau primar și din magistratură.

Tot guvernul mai are datoria să elimine pe toți jidanii care au venit în țara noastră după război, cu sau fără forme legale, cu sau fără pașapoarte, cu sau fără diplome echivalate.

Dacă se vor îndeplini aceste dorințe ale fiecărui bun român, atunci jidanii dinainte de război, dacă vor voi, se vor gândi ei singuri să-și caute o altă Palestină unde să poată munci și ei căci aici ar rămâne să moară de urât la noi.

Gândiți-vă serios, domnilor guvernanți actuali și viitori, că dacă nu veți face ceiace vă stă în putință să faceți și sunteți obligați și datori s'o faceți, și dacă nu veți ajuta și pe ceilalți ce individual sunt datori să facă, atunci va veni o zi când poate tot dela o sărbătoare ca cea de mai sus, în cap poate chiar cu Patriarhul, sau în orice caz cu Crucea în mână, va porni un vânt de răzbunare crâncenă și va fi rău atunci, nu numai de jidani, dar și de aceia cari i-au ocrotit și-i ocrotesc fie pentru interese politice fie pentru arginții lor sunători.

Dr. D. I. Vasiliu

Jidanii copleșesc medicina

Dacă sărmana Moldovă, Basarabia și Bucovina sunt complectamente invadate și decimate de jidani care au năvălit asemănător invaziilor de lăcuste, nici celelalte regiuni nu sunt scutite de aceste invazii, căci iată cum se instalează, aceste insecte otrăvitoare în capitala țărei, tot cu concursul oficial al autorităților.

Iată numai câteva exemple: din 1673 de medcii veniți cu diplome din străinătate, cărora li s'a acordat libera practică între 1924—1934, de către comisiile speciale, au fost numai 50 (cincizeci) de creștini, și 1623 (una mie șase sute douăzeci și trei) de jidani. Ori este știut că majoritatea celor care s'au dus în străinătate, nu s'au dus să învețe, căci aceasta ar fi făcut-o în țară și ar fi mers în străinătate numai pentru specializare, dar mai toți dintre aceștia, au fugit dela noi ca să scape de greutățile programului și de munca serioasă ce trebue să depună,, și fug în străinătate tocmai la facultățile unde diplomele se dau mai ușor.

Sunt unele facultăți în străinătate care știind că acești străini nu au dreptul să practice medicina în țara în care învață, n'au nici un interes decât de a încasa taxe destul de mari, eliberându-se foarte ușor o diplomă „bon pour l'Orient", care este valabilă indiferent în orice țară care o acceptă numai la ei nu: căci doar știu ei cum sunt pregătiți și nu doresc ca acești doctori să fie călăii concetățenilor lor. Dintre toate țările, cei mai numeroși posesori ai diplomelor „bon pour l'Orient" din nenorocire suntem noi românii; și majoritatea din ele sunt obținute de jidani.

Dacă în țara unde au învățat acești medici nu au dreptul să practice din cauza insuficientei lor pregătiri, când ajung în România, posesorii acestor diplome străine devin celebri medici dela Facultățile din străinătate. Toți Blumenfelzii scriu pe firmele lor mari de un metru: Dr. dela Facultea din cutare și cutare țară, devenind astfel marii specialiști ai apusului, unde de fapt n'au avut ocazia să facă nici măcar o injecție.

Afară de jidanii care au plecat dela noi din țară să învețe în străinătate, sau mai bine zis să-și trâmbițeze mai ușor ideile iredentiste sau comuniste, în ultimii ani, au fost o sumedenie de medici jidani venite din diferitele țări, care s'au pripășit la noi, și care practică medicina cu sau fără autorizația legală.

O LOVITURA DATA MEDICILOR CREȘTINI

Dacă vom face o sumară cercetare asupra medicilor din Capitală, vom vedea că în ultimul timp, în special în ultimii 3—4 ani, s'au înmulțit firmele semite în mod înspăimântător.

Prin această invazie de jidani, veniți din străinătate, cu diplome luate ușor și plătite greu, sau a celor goniți din Germania, se dă o grea și dureroasă lovitură medicilor creștini, care din cauza programului încărcat și greu, trec teza mai târziu decât colegii transfugi, care vin doctori în timp ce ei sunt încă studenți, ocupându-le locurile și clientela.

In afară de aceasta este știut că această rasă semită, se ajută între ei trimițând clienți unu la altul, chiar fără să aibă nevoie, apoi, datorită faptului că-și trâmbițează facultățile străine unde au învățat, și având samsari care stau la porțile spitalelor și a doctorilor mari, înșeală majoritatea naivilor, formându-și astfel o frumoasă clientelă în dauna colegilor creștini, care cu drept cuvânt, sunt demoralizați.

„Lupta" compară

De mai multă vreme penița acestei rubrici s'a odihnit. Acum revine la datorie, hotărîtă să-și poarte agresivitatea prin toate redacțiile de pușlamale și să-și înfigă colții în multele paiațe ale vieții noastre publice. Așa dar, să începem.

Ne întâlnim din nou cu aceeași îmbecilă aroganță a Honigmanilor din presă. Idioți prin vocație și escroci prin tradiție, Honigmanii nu se sfiesc să-și afirme necontenit prezența într'o profesiune în care n'au ce căuta. Dar ceeace ne surprinde mai mult este comparația pe care un cretin oarecare, o face între d. Emil D. Fagure și d. Al. Brătescu-Voinești.

— „Orice reporter, dela orice gazetă, ar fi în stare să facă sforțările intelectuale pe cari le face d. Brătescu-Voinești".

Pentru cutezanța cu care d. Al. Brătescu-Voinești a intrat în legiunile antisemite, este astăzi răstignit pe aceeași cruce a infamiei. Dacă d. Brătescu-Voinești ar fi sărit să apere pielea jidovilor, Honigman l-ar fi decretat geniu — dar pentrucă a făcut altfel, Honigman îi pune sub nas pe orice reporter.

D. Inculeț discută

D. Ion Inculeț s'a dus pe undeva, pe la Călărași, ca să rezolve problema evreiască. Nu i-am cetit declarațiile în întregime. In „Adevărul", într'un articol plin de emoție — domnul care se scapă pe dânsul de bucurie, — găsim aceste rânduri.

— „D. Inculeț a atacat, în plin, problema evreiască. D-sa, vorbind despre evrei, a spus că „țara românească și partidul liberal n'au a se plânge împotriva lor".

Nu știm dacă eminența cenușie a guvernului, a spus, într'adevăr, aceste cuvinte, dar dacă le reproduce Kalman și e fericit Branițe, cu siguranță că din gura d-lui Ion Inculeț a putut țâșni această nefericită apreciere. Nu insistăm. D. Inculeț are o părere, care, vedeți, nu este totuș decât o părere...

Sionismul s'a născut ca o soluție a problemei evreiești. Iar în România pericolul judaic a fost necontenit subliniat. Dela Ion Câmpineanu la A. D. Holban, dela Eminescu, Conta, Brătianu bătrânul, Vintilă Brătianu, A. C. Cuza și patriarhul Miron, s'a vorbit pe larg de primejdia izraelită. D. Inculeț nu crede. Pentrucă d. Inculeț nu crede în nimic. Dar această împrejurare mai are și alt aspect. In fața noastră stă acum o broșură, scrisă de un evreu: „Soluția eroică a problemei evreiești". *In ea, un evreu așa dar, declară:* „Popoarele nu ne mai vor". *Onestitatea iudaică din această broșură e o palmă care se dă lașității noastre. Asupra acestei broșuri vom reveni, pe larg, într'un articol.*

Intrarea Mareșalului

Mareșalul Averescu este acum în centrul atenției generale. Înțelegerea cu d. Octavian Goga și formula Averescu—Cuza a stârnit, cum era firesc, un entusiasm uriaș. Interpreți se găsesc însă pe toate drumurile. Mareșalul Averescu nu este însă omul nuanțelor confortabile. Mareșalul atacă orice problemă în plin. In legătură cu problema străinilor, a jidanilor, prin urmare, găsim o excelentă expunere de program, în discursul rostit de d. Al. Otetelișanu la Craiova.

— *„In politica internă, guvernul nostru va încadra ideia de cinste, legalitate și iubire de țară într'o serie de măsuri și reforme care vor asigura triumful elementului românesc de baștină, asupra elementelor străine. Noi nu înțelegem să violentăm pe nimeni, însă, de asemenea, nu înțelegem să fim copleșiți de străinii cari nu au absolut nici un drept în țara noastră".*

Iată câteva cuvinte limpezi, categorice, cari vor deslănțui o furtună de adjective în presa de peste drum. Intrarea Mareșalului în arenă e încă un pas spre biruința mișcării naționaliste.

Sensația dela Călărași

Câteva cuvinte tot despre d. Inculeț. La Călărași d. Inculeț a făcut o declarație sensațională, care nu va rămâne fără consecințe politice. Copiem după „Viitorul":

— *„Intre luna Decembrie, 1937 și luna Martie 1938, cel mai târziu, cu toate controversele ivite, vom avea alegeri generale pentru Parlament".*

Inteligențele de la Călărași au rămas cu gura căscată, iar presa scrie cu litere de alarmă: Vom avea alegeri generale. D. Ion Inculeț e un mare ironist. Și iată de ce. La 10 Ianuarie expiră mandatul actualei legislații. In curs de două luni, obligatoriu, se fac alte alegeri și se constituie noul Parlament. Unde e, așa dar, senzația? In prostia care se extaziază.

I. P. Prundeni

D. Inculeț nu se teme de blestemele Românilor?

— Năstrușnicile declarații făcute în Basarabia de vicepreședintele consiliului de miniștri, în legătură cu problema jidănească —

D. Ion Inculeț, în declarațiile pe cari le-a făcut la Călărași-Basarabia, a spus că „ȚARA ROMANEASCA ȘI PARTIDUL LIBERAL NU AU A SE PLANGE IMPOTRIVA JIDANILOR".

E adevărat că o parte din liberali nu se simt incomodați de galițieni, cărora le oferă avantagii în dauna autochtonilor.

E adevărat!

D. Inculeț nu exagerează!

Dar cine sunt liberalii cari se simt onorați în tovărășia jidanilor?

Cine?

Ramoliții, zaharisiții, ghiftuiții în consiliile de administrație a întreprinderilor perciunaților, cari aranjează afaceri fabuloase și recuperează venituri copioase.

Sunt, însă, în partidul liberal o seamă de tineri capabili — unii valorificați, alții ținuți în umbră — cari nu se sfiesc să-și afirme, chiar în cadrul disciplinei de club, românismul și să-și manifeste convingerea că jidovimea prezintă un iminent pericol pentru națiie.

Noi cunoaștem, nominal, și pe cari dănțuiesc cu urechiații și se așează de-a curmezișul românismului și pe tinerii cari sângeră de durere că în țara noastră am ajuns sub călcâiul iudeilor.

Ii cunoaștem și de va fi nevoe, de vom mai fi provocați, le vom înscrie, aici, numele și pronumele, pentruca țara să huiduiască pe cei transformați în cozi de topor și să admire pe cei ce arată, curajoși, că Israel vrea să ne ucidă sufletele și să ne cucerească meleagurile strămoșești.

Așa dar, d. Inculeț a susținut o inexactitate flagrantă când a spus că „partidul liberal nu are a se plânge în contra jidanilor".

Dacă ar fi fost sincer, vice-președintele consiliului trebuia să înfățișeze realitatea, așa cum e ea; așa cum am relatat noi în rândurile de mai sus.

Curios, că d. Inculeț a avut îndrăzneala să glăsuiască încă ceva, fără să roșească.

Anume, a strigat că „ȚARA ROMANEASCA NU-I IMPOTRIVA JIDANILOR".

Țara românească?

Dar ce înțelege vice-președintele consiliului prin țara românească? Ce sens acordă acestor două noțiuni?

Țara românească?

Noi de două luni dovedim celor ce au urechi de auzit și minte de înțeles, că ȚARA e în contra jidanilor. Referendum-ul nostru e cea mai categorică dovadă. Iar alegerile județene, efectuate în cele 44 de județe, sunt o splendidă mărturie că ȚARA se ridică impetuoasă, hotărîtă, să se elibereze de jugul jidovesc.

D. Inculeț nu cunoaște aceste adevăruri?

E de neînțeles ca un vicepreședinte de consiliu să nu fie edificat cu realitatea.

Sau le cunoaște?

De ce atunci, le tănuiește? Ca să complacă jidanilor? Ca să nu se îndrepte împotrivă-i blestemul lui Israel?

Se poate!

Insă d. Inculeț ar trebui să se gândească puțintel și la blestemele Românilor, oropsiți în propria lor țară.

Victor Mocanu

Propaganda național-creștină în Maramureș

— Cuvântarea d-lui Gh. A. Cuza —

Caravana național-creștină, alcătuită din d-nii profesor Gh. A. Cuza, deputat Gh. Urziceanu, deputat Nichifor Robu, deputat Gh. Ciolac și deputat Leon Scridon, străbate Maramureșul, sat cu sat, și cădelnițează lozinca partidului național-creștin: prin Christos, Rege, Națiune, la România Românilor și numai a Românilor.

Săptămâna trecută caravana a colindat Sălajul, unde au cuvântat d-nii Ioan Iacob, Aurel Popa, Lazăr Isaicu, Liviu Popa, Salvator Iacob, Leon Scridon, V. Popan, Nichifor Robu, Gh. Ciolac.

Dupăce, cu un ceremonial impresionant, 1000 de țărani au depus jurământul de credință partidului național-creștin, d. profesor GH. A. CUZA a rostit următoarele:

„Pe drumurile mari ale țării, pornit-am din ordinul lui A. C. Cuza și Octavian Goga și odată cu sbuciumul nostru vă aducem candela unei vieți de apostol, ca de la ea să vă aprindeți torțele redeșteptării naționale. Nu ducem politica muților: Vă spunem cuvântul nostru cinstit și răspicat și nu vom încerca niciodată ca peste jertfa celor aproape un milion de români ca răsplată să fluturăm flamura unui regionalism, inconștient sau trădător. Prin ce simțiți voi că vă aflați într'o Românie visată de toți înaintașii? Care este binefacerea democrației, care dela unire până acum, peste durerea unui neam întreg, a jucat hora înfrățirii cu jidanii, ce v'au secătuit? Tu maică, îți pui mâna la ochi, și uscată de durere îți duci pruncul la groapă. Un neam întreg e îngenunchiat, se prăbușește. Noi ne facem datoria. Vom duce cuvântul mântuirii atât cât ne vor sluji pământeștile puteri, și cu credința în desrobirea nemului românesc de această liftă pistruiată, mergem înainte spre „Izbândă".

POLITICE

Mare eveniment politic?

SE SPUNE că în curând se va produce un „mare eveniment politic" la Topoloveni.

Pentru a satisface curiositatea lumei și pentru a pune capăt unor versiuni fanteziste, anunțăm că „marele eveniment" constă în inaugurarea unei școli de pregătire profesională și că la această inaugurare d. Mihalache a invitat o seamă de fruntași politici, cari nu se știe dacă vor participa.

Atât!...

D. Iorga în străinătate

D. profesor NICOLAE IORGA pleacă în străinătate la 1 Noembrie, unde va rămâne timp de 15 zile.

Aniversarea Marelui Voevod Mihai

ZIUA de naștere a Marelui Voevod Mihai de Alba Iulia — 26 Octombrie — va fi sărbătorită cu mare fast.

La Sinaia vor avea loc impresionante solemnități și o splendidă paradă militară.

Comemorare

IERI s'au împlinit 124 de ani de când a fost zidită mânăstirea Pasărea de lângă București.

O declarație a d-lui Otetelișanu

Cu prilejul unei întruniri averescane din Dolj, d. profesor Otetelișanu a spus că **„nimeni mai mult ca d. mareșal Al. Averescu nu poate reprezenta cu mai multă autoritate dogma naționalistă cuprinsă în cuvintele „ROMANIA A ROMANILOR".**

74 ani dela moartea lui A. Mureșeanu

AZI, Marți, 12 Octombrie, numărăm 74 de ani dela moartea lui Andrei Mureșeanu, poetul redeșteptării noastre naționale.

Vizita unor înalți oaspeți

LA 26 NOEMBRIE, când se va sărbători ziua de naștere a Marelui Voevod Mihai, vor sosi în Capitală

A. S. R. Principele Gustav al Suediei.

Un oraș complect devastat de comuniștii spanioli

Berlin 12, (Radio Oriente). — *Pe frontul din Asturii naționaliștii și-au continuat înaintarea. Ei au ocupat 20 sate și numeroase înălțimi, pricinuind republicanilor pierderi grele.*

Localitatea Gangas de Onis ocupată de trupele naționaliste, a fost complect devastat și distrus de comuniști, înainte de a-l părăsi.

Liniile comuniștilor au fost pretutindeni înfrânte.

UN ASPECT DELA INMORMANTAREA GENERALULUI CANTACUZINO GRANICERUL: d-nii Corneliu Codreanu, ing. I. Cantacuzino, Neculai Totu, Sima Simulescu, Al. Cantacuzino etc. înainte de formarea cortegiului.

Inaugurarea unor instituţii muncitoreşti din Ardeal

Duminică, a avut loc la Cluj inaugurarea noului palat al Casei de asigurări din localitate, în prezenţa d-lor: I. NISTOR, ministrul muncii şi asigurărilor sociale, ŞTEFĂNESCU GOANGĂ, subsecretar de stat la Instrucţie şi LAPEDATU, preşedintele senatului.

După slujba religioasă şi sfinţirea localului, au rostit cuvântări d-nii: *Mişu, Enescu*, directorul general al Casei centrale, d. ministru *I. Nistor, Alexandru Mureşanu*, din partea muncitorilor asiguraţi, dr. *Baritiu*, inspector general sanitar, *Niculescu Ritz*, din partea consiliului de administraţie al Casei centrale, *Tamdreu*, fost director al Casei de asigurare Cluj şi *Bucur Vasile*, din partea consiliului Casei de asigurare din localitate.

Vorbitorii au subliniat importanţa momentului sărbătorit şi frumuseţea operei realizate prin clădirea unui palat vast care va adăposti atât serviciul administraţiei cât şi cel medical al instituţiei.

După amiază, a avut loc, în prezenţa d-lui ministru Nistor, solemnitatea instalării d-lui dr. Pupeza, în postul de director al Casei de asigurări Cluj.

Eri, d. ministru Nistor, însoţit de d. M. Enescu, directorul Casei centrale, a participat la inaugurarea Căminului de ucenici din Oradea Mare, iar astăzi va participa la inaugurarea căminului de ucenici din Sibiu.

Instrucţiuni pentru eliberarea carnetelor c. f. r. pensionarilor ceferişti

Pentru pensionarii c.f.r., direcţiunea generală c.f.r. a dispus ca pentru anul 1938, permisele de liberă circulaţie ale pensionarilor c.f.r. şi membrii lor de familie, să fie plătite anticipat printr'o chitanţă de venituri extraordinare în valoare de 5 lei pentru fiecare caet solicitat.

Plata se va face la staţiunea c. f. r. cea mai apropiată de domiciliul pensionarului.

Cu aceste chitanţe ataşate la o cerere timbrată legal, se va prezenta fie biroului de carnete ale inspecţiunii de mişcare în raza căruia domiciliază, fie staţiunii c. f. r. apropiate şi le va depune, urmând ca aceasta să le înainteze inspecţiunii de mişcare respective, fără deplasarea pensionarului, iar permisele la care are dreptul urmând să-i fie remise în interval de două luni de la prezentare.

Se va cunoaşte de pensionarii c. f. r. că nerespectarea acestei dispoziţiuni, le vor atrage întârzieri neplăcute, întrucât inspecţiunea respectivă nu mai poate comanda direcţiunii comerciale aceste permise, fără să fie plătite anticipat de pensionari.

Anchetele noastre

Starea socială a ţăranului din Bucovina

Cernăuţi, 11.—In ancheta pe care ne-am propus s'o facem relativ la starea pe care o cunoaşte astăzi ţăranul din Bucovina, am publicat zilele trecute un articol introductiv, în care am arătat în mod succint imprejurările şi situaţia ţărănimii bucovinene sub regimul austriac şi sub stăpânirea românească.

Ne pare foarte rău să constatăm că în Bucovina liberă de aproape două decenii, ţăranul nostru n'a avut încă ocazia să simtă din plin căldura, afecţiunea şi dragostea pe care ţi-o poate da numai ţara în care te-ai născut şi pentru care simţi patriotic. Incontestabil că Statul român a făcut toate eforturile pentru a veni în sprijinul acestei clase obijduite, încercând să-i uşureze nevoile în raport cu posibilităţile sale şi în raport cu situaţia pe care o cunoaşte orice ţară de după războiu, însă, cu toate aceste încercări, cari ar putea fi considerate mai curând de ordin platonic, decât de ordin practic, ţăranul din Bucovina a rămas cam tot acolo unde se găsea acum 20-30 de ani în urmă. Din produsul muncii lui n'a putut pune nimic de o parte, ci doar putea să-şi ducă o existenţă efemeră, de azi pe mâine, fără a avea posibilitatea ca prin muncă şi osârdie să-şi asigure un traiu mai bun pentru bătrâneţe. Acest fapt este aproape inutil să mai arătăm că se datoreşte pe deoparte speculei la care este expus ţăranul nostru, atunci când încearcă să-şi plaseze modestele sale produse, cât şi lipsei sale de educaţie sau de rutină în ceiace priveşte valorificarea roadelor muncii sale. Statul, cunoscând această situaţie, se înţelege că ar fi trebuit să intervină cu măsuri şi mijloace practice şi adecuate mentalităţii ţăranului fără ca să-i creeze şi să-i pună la dispoziţie cutare sau cutare gen de instituţie bancară, al cărei mecanism financiar este în majoritatea cazurilor inaccesibil orizonturilor sale.

Asemenea măsuri salutare nu şi-au putut ajunge ţinta lor din cauza lipsei de încredere a ţăranului pentru care mai mult valorează 100.000 lei la ciorap decât 200.000 lei la bancă, pentru motivul lesne de înţeles că ţărănimea noastră se mai conduce şi acum după bătrânescul şi înţeleptul proverb: „Ce-i în mână, nu-i minciună", proverb care din păcate şi-a găsit aplicare şi concretizare atât de dureroasă în asemenea materie cu ocazia marilor crahuri bancare cari au adus la sapă de lemn pe mulţi gospodari înstăriţi, distrugând în acelaş timp şi încrederea în băncile populare sau cooperative.

Cari sunt mijloacele de traiu ale ţăranului din Bucovina ?

Pentru a i se putea veni în ajutor ţăranului nostru, trebue să vedem mai întâi din ce trăeşte el şi cari sunt sursele imediate ale existenţei sale pe cari le-am putea canaliza şi exploata în aşa fel încât să-i ofere maximum de randament cu minimum de efort, conform acelor principii economice după cari ne dirijăm.

Bucovina este o regiune muntoasă a ţării noastre, bogată în păduri nesfârşite, mine, păşune, etc., etc. Locuitorii unui ţinut oarecare sunt avizaţi la acele mijloace de traiu pe cari le oferă izvoarele de producţie naturală ale regiunei respective. Deci din ce altceva ar putea trăi populaţia ţărănească a Bucovinei decât din creşterea vitelor, şi a oilor, exploatarea pădurilor cu produsele ei şi cu toate largile posibilităţi de plasarea mânii de lucru în diferitele ramuri de activitate ca: împăduriri, pepiniere, exploatări de păduri, industria mică şi mare şi însfârşit comerţul lemnului ?

Iată, prin urmare, că o regiune ca a noastră poate oferi cu prisosinţă populaţiei sale rurale surse de existenţă, cari i-ar asigura un traiu îmbelşugat.

Aceste izvoare de bogăţie, când formează obiectul micii proprietăţi adică a proprietăţii individuale, nu mai au aceiaş putere, aceiaş varietate în producţie şi aceiaş posibilitate de binefacere pentru colectivitate după cum o au când formează obiectul proprietăţii unei fundaţii imense, care are la dispoziţie un întreg aparataj administrativ şi tehnic, capabil să-i îndrumeze destinele pe căi drepte şi folositoare, nu numai pentru ea însăşi, ci şi pentru numeroasa populaţie care trăeşte pe domeniile sale.

Acesta este cazul la noi în Bucovina. Fundaţia de care pomeneam mai sus este Fondul religionar ort. rom. al Bucovinei care este astăzi proprietara unor nesfârşite averi lăsate ca danie pentru Biserică de toţi voevozii moldoveni cu evlavie şi frică de Dumnezeu. „Fondul Bisericesc" din Bucovina este un factor care are o influenţă covârşitoare în viaţa acestei provincii, tocmai din cauza bogăţiilor sale. Această fundaţie eclesiastică cu caracter eminamente comercial a fost până acum câtva timp în urmă refugiul tuturor parveniţilor politici, cari, veniţi la cârmă, nu urmăreau altceva decât să se amestece în administraţia „Fondului" spre a se pricopsi cu ceva. S'au scurs aproape 20 de ani dela Unire, 20 de ani în decursul cărora atâţia oameni obscuri şi sdrenţăroşi au trecut pe la „Casa Fondului Bisericesc" pe care au jefuit'o ca nişte netrebnici, şi-au umplut buzunarele, şi-au cumpărat haine civile (s'au civilizat între timp), case, maşini, proprietăţi, şi-au creiat renume de mari bărbaţi de stat, mari avocaţi, capacităţi ştiinţifice cu catedre universitare, fete măritate cu dotă de zeci de milioane, etc., satisfăcându-şi toate capriciile şi toate gusturile, uitând însă un singur lucru: mizeria, ţăranului, mizeria proprilor lor părinţi pe cari îi lăsaseră acasă să se sbată în ghiarele foamei şi ale frigului, pentrucă feciorii lor deveniţi coconaşi vindeau lemnul la jidani, în loc să le încălzească vatra înghetată.

Ţăranul din Bucovina a cunoscut până astăzi cel mai ruşinos regim, cea mai cruntă mizerie şi cele mai umilitoare situaţii, nu dela austrieci, pentrucă mizeria şi insulta străinului nu te doare atât de tare, ci o cunoscut-o chiar dela feciorii săi şi dela fiii săi, cari, atunci când au avut posibilitatea să realizeze ceva pentru alinarea durerilor celor de acasă, au preferat să se înhăiteze cu străinii pentru a strânge chiar din munca celor pe cari îi lăsaseră la vatra satului averi de milioane, călcând în picioare şi dând uităril sentimentele lui de frate sau fiu şi de bun român.

Afirmaţiile noastre se oglindesc admirabil în felul cum a fost gospodărită această instituţie care se numeşte „Fondul Bisericesc", pe domeniile căreia trăesc astăzi, ca şi în trecut, sute de mii de ţărani la cari nu s'a gândit nimeni până acum câteva luni de zile.

In numărul viitor vom continua cu ancheta noastră tratând un nou capitol al vieţii ţărăneşti din Bucovina.

H. Th. Ionescu

Exportul de nuci în Germania

Pentru transporturile de fructe proaspete, nuci necojite şi nuci cojite (miez de nucă) destinate Germaniei în tranzit prin Polonia, dacă sunt expediate până la frontierele polono-germane, pe baza tarifului direct de mărfuri român-polon, conform prescrierii predătorului din scrisoarea de trăsură, staţia de predare va încasa taxele atât pentru parcursul C. F. R., cât şi pentru parcursul polon, calculându-se sporul valutar de 38 la sută.

Pentru aceste transporturi nu se vor întocmi buletine de francare.

Pentru transporturile de fructe proaspete, nuci necojite şi nuci cojite (miez de nucă) destinate Germaniei, în tranzit prin Cehoslovacia sau Ungaria-Cehoslovacia prin frontierele cehoslovaco-germane, cum şi pentru aceleaşi transporturi cari urmează să tranziteze Polonia prin frontierele polono - germane, francarea se va face după aceleaşi norme.

Pericolul cerealiştilor jidani

Zilele trecute s'a anunţat că Centrala cooperativelor a anulat convenţia cu privire la aprovizionarea cu cereale a armatei.

Această hotărâre, de o deosebită importanţă pentru mişcarea cooperatistă din ţară, s'a luat în prezenţa d-lui ministru M. Negură şi a întregului comitet de conducere a Centralei cooperativelor.

In ce priveşte cauzele cari au determinat anularea convenţiei în chestiune, nu trebue reţinut decât un singur fapt aparte, acela pe care l-am sesizat noi la timp: aprovizionarea armatei nu s'a putut face în condiţiuni normale, în special din cauza amestecului intermediarilor jidani în această operaţiune.

Dar să lăsăm la o parte o stare de fapte consumată şi să ne ocupăm puţin de perspectivele pe care le vor avea în viitor operaţiunile de aprovizionare a armatei. Anume întenţionăm prin rândurile de faţă, să arătăm că aceste operaţiuni de aprovizionare vor începe abia de acum înainte să fie complet dirijate de cerealiştii jidani, cari, după părerea noastră vor realiza venituri fabuloase, nu atât în urma unui negoţ cinstit pe care l-ar face cu această ocazie, cât mai ales datorită faptului că vor uza de toate mijloacele extrem de alarmante pentru interesele armatei şi ale producătorilor de cereale.

Mai mult nu avem de spus. Cele de mai sus nu trebuesc ignorate de cei în măsură să asigure aprovizionarea cu cereale a armatei. Cerealiştii jidani, cari au început încă depe acum să caute capitalurile necesare pentru a lua parte la operaţiunile de aprovizionare, sunt atât de periculoşi, încât orice supraveghere atentă va fi ineficace.

Nepotismul în facultăţi

-- Adevăratele cauze ale demoralizării din Universitate—

In ultimul timp s'a dezbătut tot mai insistent problema universitară. Actualii conducători, cât şi opinia publică au avut serioase motive de a fi nemulţumite de ultimele promoţii şi firesţe s'au căutat posibilităţile de îndreptare. O gazetă din Bucureşti, spre a lămuri delicata chestiune, a luat o serie de interview-uri dela cei mai mulţi şi însemnaţi profesori, cari cu o competinţă de specialişti, au arătat focarele răului, omiţând una singură dar care îl privea în mod cu totul direct.

O anchetă în lumea studenţească a descoperit însă şi alte rele decât acele văzute de profesor. Alături de lipsa de cămine şi cantine, de fiscalitatea excesivă a taxelor, mai sunt şi alte cauze ale nivelului scăzut şi al demoralizării ce domneşte în aula universitară.

In răstimpul ultimilor ani evadarea studenţilor spre sport şi politică, indiferenţa lor de carte a fost considerată ca un semn de decădere intelectuală, necercetarea bibliotecilor, ca o fugă de spirit. Nimeni însă nu s'a dus mai departe de această cercetare superficială, căci nimeni n'a căutat să afle cauza preferinţei studenţimii pentru alte ocupaţiuni decât acele intelectuale. Deprecierea noţiunii de carte, n'a pornit din rândurile studenţimii cum greşit se prezintă lucrurile, ci chiar dela aceia cari trebuiau să reprezinte interesele spiritului, dela aceia cari trebuiau să mentie, cum s'a spus de atâtea ori şi banal, sacra flacără a culturii între zidurile universitare.

Studenţii au fost permanent învinuiţi că nu învaţă, dar cine s'a obosit să caute cauzele producătoare ale acestui rău ? Pontifii culturali s'au mărginit să rostească acuzaţia, să bolborosească unele justificări şi au trecut mai departe la căutarea intereselor lor, iar nu ale cărţii.

Or, studenţimea din băncile universitare au văzut altfel problema, a judecat cu altă măsură lucrurile. Tineri şi entuziaşti, poposind în facultăţi şi-au început studiile cu elanul acumulat în 8 ani de muncă disciplinată din liceu. Cine poate contesta sârguinţa acelor proaspeţi intraţi în universităţi? Tot aşa, cine ar putea ţine mai mult trează această sârguinţă şi cine ar putea-o canaliza într'o muncă rodnică, decât profesorul universitar ?

Or, aceştia, în cele mai multe cazuri, sunt robiţi de preocupările politice şi n'au timp pentru studenţi. Aşa zişii părinţi spirituali îşi ignoră complet fiii şi dacă au vre-o legătură cu catedra, este aceea de a-şi lăsa copii şi nepoţii moştenitori fără testament, la un bun care nu le aparţinea lor, ci colectivităţii întregi. Nu s'au interesat de faptul că studenţii au cursuri infecte, nu numai ca prezentare tehnică, ci şi conţinut, că se ţin lecţii de mântuială, deodată ce totul este îngăduit prin autonomia universitară.

FACTORI DEMORALIZANŢI

Mai mult decât toate, revoltă cercurile studenţeşti conştiente, — cari vor să-şi creeze, dacă este nevoie, drum prin viaţă cu pumnii şi dinţii, dar în mod cinstit — nepotismul degradant aplicat facultăţilor noastre. Fapte murdare, cari infectează atmosfera ce ar trebui să fie pură în Universitate, sunt cunoscute prea bine deşi nu se strigă în gura mare, dar ce este mai periculos se şoptesc pretutindeni. Vom avea ocazie să revenim asupra lor. Este suficient însă să amintim cazurile dela facultatea de drept unde mai mulţi profesori şi-au lăsat catedra moştenire ca o moşie fiilor şi ginerilor. Numele lor a circulat deseori în gazete şi opinia publică fără să se sinchisească însă. Sunt apoi între alte facultăţi, cazurile dela facultatea de medicină umană şi medicină veterinară, unde chiar corpul ajutător caută să vizeze catedra respectivă pentru odraslele lor.

In faţa acestor procedee dece se pretinde studenţimei atâta sârguinţă şi onestitate ? Nu i se dovedeşte oare, chiar de reprezentanţii culturii universitare că nu ştiinţa de carte justifică obţinerea unei demnităţi, ci legăturile familiare şi nu libera concurenţă poate aduce răsplata muncii spirituale ci faptul de a fi odrasla unei personalităţi academice sau universitare ?

Când într'un fel atât de indubitabil şi cinic se face cunoscut studenţilor inutilitatea cărţii pentru obţinerea răsplatei cuvenite, dece ne mirăm dacă preferinţele lor sunt îndreptate spre politică sau sport ?

Eugen Victor Popa

Infiinţarea unei secţii feminine pe lângă Asociaţia avocaţilor români creştini

Miercuri 13 Octombrie a. c., orele 5 d. a., doamnele şi domnişoarele avocate creştine, sunt invitate insistent a se întruni în număr cât mai mare la sediul baroului Ilfov, unde vor discuta *chestiuni importante*, în legătură cu rolul femeii în barou şi cu care ocazie se vor pune bazele Asociaţiei avocaţilor români creştini secţia femeii.

Această reuniune trebuie să intereseze pe orice avocată românca, conştientă atât de rostul ei ca profesionistă, cât şi de situaţia grea prin care trece neamul românesc.

A rămâne indiferente în ceasul acesta, sau a se desinteresa de mişcarea, pe care un grup de idealiste au început-o, este a trăda, nu numai interesele lor care trebuesc susţinute şi evidenţiate, ci este a trăda înseşi principiile de doctrină naţionalistă, cari se cer puse în aplicare şi se pot rezolvi mai cu seamă cu sprijinul femeii.

Această secţie femenină se formează cu asentimentul conducerii baroului de Ilfov.

Diverse

PRIN DECIZIA ministerială nr. 227.363 din 2 Octombrie 1937, s'a hotărît retragerea din circulaţie a monezilor de 5 lei, cu efigia Marelui Voevod Mihai.

Efectul liberatoriu şi puterea circulatorie a acestor monete încetează pe data de 1 Ianuarie 1938.

Se vor lua imediate măsuri ca începând de la data primirii ordinului ministerului de finanţe să se primească orice sume se vor prezenta la ghişeele respective în monezi de 5 lei şi să nu se mai dea în plăţi asemenea monede, în schimbul cărora se vor da monede noui de 50 lei.

*

IN CONFORMITATE cu dispoziţiunile art. 27 al. 7 din legea pentru organizarea corpului de avocaţi publici, instanţele judecătoreşti sunt obligate, în procesele în care Statul a obţinut câştig de cauză, să condamne partea adversă la plata cheltuielilor de judecată şi onorariu de avocat.

Potrivit prevederilor alin. 8 al aceluiaşi articol, sumele obţinute cu titlu de cheltuieli de judecată şi jumătate din onorariul de avocat se varsă la Stat, iar cealaltă jumătate din onorariul fixat se va vărsa la B. N. R. în vederea constituirii fondului special prevăzut de textul legal menţionat.

*

AZI dimineaţă s'a întrunit la Banca centrală cooperativă comitetul de conducere al Oficiului naţional al textilelor. A prezidat d. M. Negură, ministrul cooperaţiei.

*

MINISTERUL cooperaţiei a intervenit la ministerul comunicaţiilor pentru a-i pune la dispoziţie vagoanele necesare transportului de fier pentru lucrările de construcţie a celor două topitorii înfiinţate de Federaţia cooperativă pentru industrializarea textilelor.

*

D. C. SESCEOREANU, consilier tehnic la ministerul agriculturii şi domeniilor, a plecat aseară la Sibiu pentru a urmări întrebuinţarea tractoarelor puse la dispoziţia ministerului apărării naţionale pentru manevre.

D. C. Sesceoreanu se va înapoia în Capitală Miercuri 13 Octombrie.

*

PROBABIL, inaugurarea primei topitorii dela Tg.-Jiu, anunţată pentru 11 Octombrie, va suferi o amânare de câteva zile.

Aceasta din cauză că alţi membri ai guvernului, cari urmează să ia parte la inaugurarea topitoriei, vor fi reţinuţi la acea dată la Sinaia cu ocazia festivităţilor de acolo.

*

Participanţii la serbările dela Alba Iulia, beneficiază de 75 la sută reducere din taxele tarifului tren de persoane în intervalul de 12-16 Octombrie 1937.

La ducere, participanţii vor călători cu bilete cu 50 la sută reducere, pe cari le vor obţine pe baza prezentărei unui certificat eliberat de prefectura judeţului, care va fi vizat de casier la eliberarea jumătăţii de bilet.

Inapoierea se va face gratuit pe baza biletului cu 50 la sută reducere vizat de staţia Alba Iulia şi a certificatului arătat mai sus.

Se admite schimbarea clasei la o clasă superioară plătindu-se în plus diferenţa cu 75 la sută reducere.

MINISTERUL AERULUI ŞI MARINEI

ANUNŢ

Ministerul Aerului şi Marinei, angajează prin concurs 40 maeştrii radiotelegrafişti şi electricieni diurnişti de naţionalitate română, retribuiţi cu 4000 lei lunar.

Condiţiunile de admitere sunt:

a) Să fie cetăţean român, de origine etnică română ;

b) Să nu depăşească vârsta de 30 ani;

c) Să fi satisfăcut legea recrutării ;

d) Să fie absolvenţi a 4 clase de liceu ;

d) Să fie absolvenţi a unei şcoale de meserii, de preferat ai şc. superioare de Arte şi Meserii ;

f) Să fi profesat meseria de monteuri; radio sau electrician, cel puţin 3 ani, într'o întreprindere technică dovedind aceasta prin certificate ;

g) Să se bucure de o sănătate deplină ;

h) Electricienii să prezinte cartea de meşter sau calfă, cu vizele întreprinderilor unde au lucrat;

i) Radiotelegrafiştii să posede brevetul de radiotelegrafist.

Concursul va avea loc în zilele de 20—25 Octombrie a.c., ora 8 a.m. la Centrul de Instrucţie al Aeronauticei — Pipera.

Cererile însoţite de actele notate mai jos, vor fi adresate cel mai târziu până la 17 Octombrie a. c., ora 13, la Ministerul Aerului şi Marinei — Direcţia Personalului.

— Extract de pe actul de naştere ;

— Certificat de naţionalitate;

— Certificat de studii ;

— Certificat de bună purtare;

— Dovadă de satisfacerea serviciului militar;

— Brevetul de radiotelegrafist ;

— Certificat dela întreprinderi;

— Carte de meşter.

In cazurile bolilor de stomac nervoase, crampelor, la stări spasmolitice precum şi la dureri de cap nervoase, insomnie, cauzate de greaţă şi de turburări digestive s'au obţinut după multe cercetări atât în clinicele din ţară cît şi din străinătate cele mai frumoase rezultate cu renumitul preparat american

„GASTRO D." *„Gastro D." se află de vânzare la farmacii şi drogherii, sau se expediază.*

† Nicu Florian

In plină vigoare şi activitate profesională, a murit avocatul Nicu Florian, *preţuit în baroul de Ilfov ca un element valoros, înzestrat cu un deosebit dar juridic şi cu o cinste necontestată.*

In afară de profesiunea sa, în care a adus reale foloase justiţiei fiindcă socotea avocatura ca o misiune înaltă, asupra căreia nu înţelegea să facă tranzacţii, Nicu Florian *a fost un model de gospodar agricol. Via şi stuparniţa sa din comuna Pantelimon au fost vizitate, deseori de reprezentanţii ministerului agriculturii, care dădeau pildă de cultură raţională şi rodnică, proprietatea de la Pantelimon a regretatului dispărut. De curând excelenţa sa, ministrul Albaniei la Bucureşti, a vizitat deasemenea via lui* Florian, *rămânând încântat de cele văzute acolo, pentru care a făcut un detaliat raport spre a-l trimite ministerului respectiv din ţara sa.*

Pentru cartierul unde s'a născut şi crescut, al Cărămidarilor-de-Jos, a pus tot sufletul său, ridicându-l prin toate mijloacele ce i-au stat la îndemână.

Pildă stau, în toată activitatea lor actuală, banca populară Sf. Trifon, căminul cultural cu acelaş nume şi alte aşezăminte locale, care l-au trecut pe N. Florian *în cartea de aur a sprijinitorilor lor desinteresaţi.*

In latura politică, regretatul avocat n'a înţeles să se încadreze nici unui partid, punându-şi toate puterile sale în slujba adevăratului naţionalism, fără sgomot inutil, dar şi fără concesii dăunătoare.

Părintele Păunescu, parohul Bisericii Sf. Trifon, a arătat—în faţa catafalcului, cu prilejul serviciului înmormântării de la cimitirul Şerban - Vodă - Bellu — meritele alese ale omului de inimă şi profesionistului cinstit şi priceput care a fost Nicu Florian.

Teatrul ALHAMBRA EXCELSIOR

IN FIECARE SEARĂ LA ORA 8,45 PRECIS

TRIUMFALUL SUCCES AL STAGIUNII

„EXPOZIŢIA ALHAMBRA"

Revistă în 2 acte şi 52 pavilioane

de N. Vlădoianu şi N. Constantinescu — Muzici de I. Vasilescu

Joi, Sâmbătă şi Duminică, matineuri populare

Mociornită

pentru doamne, domni şi copii

Este neîntrecută prin:

trăinicia

frumuseţea

şi preţul ei eftin

De vânzare numai la Depozitele fabricilor din.
BUCUREŞTI: Strada Carol 29, Calea Griviţei 128, Şoseaua Mihai Bravu 12 (Obor).
PROVINCIE: Cluj, Braşov, Craiova, Galaţi, Roman, Tecuci, Buzău, Constanţa, Câmpulung, Târgovişte, Turtucaia, Bistriţa (Năsăud), Brăila, Slatina, Piteşti, Caracal, Roşiori de Vede.

Pe urmele ludei

Poliția din Arad servește interesele de stat, ori interesele socialiștilor ?

ARAD, 11. — De două săptămâni Asociația meseriașilor și muncitorilor români din Arad, cu sediul în Pădurița Orașului, este ținta unor prigoniri nedrepte din partea organelor polițienești. Peste două mii de muncitori români din Arad, și cu ei toate reuniunile de meseriași, comercianți și muncitori români federalizate în centrala reuniunilor protestează cu toată energia în contra prigonirilor nedrepte, îndreptate împotriva organizației lor, și contra confiscării actelor, corespondenței și registrelor Asociațiunei.

Centrala a protestat imediat la primul procuror al tribunalului Arad, apoi la d. președinte al consiliului de miniștri, cerând încetarea prigoanei nedrepte și restituirea actelor confiscate, pentru liniștirea muncitorimei indignate, pentru că altfel își declină răspunderea pentru urmări.

Asociația din Oradea a protestat deasemenea la Palat și la președinția consiliului de miniștri.

D. dr. RAȚIU, președintele Centralei, a dus la București reclamația Asociației din Arad, spre a interveni personal pentru încetarea prigoanei nedrepte.

In fața acestei situații, când Asociația din Arad, fără să poarte vre-o vină este obiectul unor persecuții și confiscări prin nimic justificată, se pune întrebarea logică, dacă poliția din Arad servește interesele de stat, ori interesele socialiștilor, care se văd destrămați.

Cerem și pe această cale să înceteze orice prigoană nejustificată în contra Asociațiunii din Arad și să i se restitue obiectele confiscate.

Târnosirea Bisericii din Lipnic

Duminecă 10 Octombrie a avut loc la Lipnic, târnosirea Bisericii Sf. Gheorghe, ridicată de Casa Muncii C. F. R.

La această solemnitate au luat parte d-nii: H. Vogtberg, directorul general al Casei Muncii C. F. R.; Devechi conducătorul asistenței; ing. Ionescu; arhitect Costinescu; d-na M. Nicolau; insp. T. Gheorgani; ing. Răscanu, cum și întregul personal superior al instituției.

Armata a fost reprezentată prin d-nii: general Benghiu, comandantul diviziei Bălți; col. Honciu, comandantul garnizoanei; maior Preoteasa, cpt. Mardare, căp. Cetățeanu, cpt. Novac, cpt. Mihăescu, lt. Crețu, lt. Otel, lt. Drugonișteanu, lt. Bârcoveanu, lt. Focșa, lt. Mihăescu, etc.

Forturi de beton și cazemate spirituale ?

(Urmare din pag. I-a)

deci, și aici, în Ungaria noastră internă, evenimentul a fost privit cu interes.

Din cuvântarea premierului român, s'a văzut că țara noastră a trimis un cuvânt de prietenie Ungariei. Raporturile cu vecina noastră dinspre Apus au fost o preocupare mai veche a Micii Înțelegeri. Cehoslovacia și Jugoslavia și-au spus cuvântul. Iată acum că d. Tătărăscu aduce adeziunea guvernului român.

Domnește, oare, acelaș spirit de împăciuire și dincolo de Tisa? Ca să reintre totul în normal, Ungaria va trebui să renunțe la politica ei de revizuire a tratatului dela Trianon, înțelegând că actualele hotare dinspre România sunt eterne și să adopte față de noi o atitudine leală, fără acțiuni de iredentism și provocare.

Nu ne gândim să-i punem la îndoială intențiile de viitor și bunacredință

„Un brâu de piatră și fier, la granițe" — a spus în stilul său înflorit, d. Gh. Tătărăscu.

Da! Atâta timp cât vom fi tari la frontieră, „alungăm războiul, prin slăbiciunea noastră, îl chemăm și-l provocăm". SI VIS pacem...

Și aici am atins problema minorităților asupra cărora, deasemenea, primul ministru a ținut să facă unele declarații, mai ales că d-sa a vorbit pe o graniță „cu importantă populație minoritară", cum însuși a spus. (In părțile acelea, adăogăm noi, Iuda s'a făcut chiar plugar).

Declarațiile prin care d. Tătărăscu recomandă raporturi de „convietuire morală și de încredere reciprocă"

Dupăce le-a recomandat părintește „să'și îndeplinească cu lealitate toate obligațiunile ce au față de Statul Român" — primul ministru a ținut să dea asigurări că „opera de promovare a elementului românesc", această „reparare istorică", „NU A FOST ȘI NU VA FI NICIODATĂ EXECUTATĂ PRIN ACTE SĂVARȘITE IMPOTRIVA MINORITATILOR. Asupriții de ieri nu se vor transforma niciodată în asupritori".

Ne declarăm foarte respectuoși față de acest înalt principiu de umanitate — dar ne gândim cu melancolie la pumnii și la declarațiile tari ca niște trăsnete pe care un Adolf Hitler le făcea împotriva unor minorități care duseseră Germania de râpă — declarații pe care le face și acum ca șef al guvernului și al Reichului și pe care le-a și transformat în măsuri pe teren! D. Gh. Tătărăscu a vorbit ca un înțelept și ca un om bine crescut, dar noi în raporturile cu minoritățile umblăm cu poala încărcată de ouă, cu pardon, vă rog și cu duhul metafizic! Nimeni nu spune să nu respecți fatalitatea istorică a minorităților, dar istoria trebuie luată odată de coarne și SACRUL PRIMAT ROMANESC TREBUIEȘTE AFIRMAT CU O HOTĂRÎRE DE FIER ȘI DE BETON, nu cu apa caldă a de-alde d-lui Dinu Brătianu!

Primul ministru a mai făcut, însfârșit, un apel călduros ca opera de fortificare a granițelor să fie făcută „cu concursul tuturor. Fiecare român să așeze o piatră sau o lopată de pământ pentru ridicarea brâului de apărare. Cine nu poate aduce această contribuție CU BRAȚELE, să o aducă cu averea".

Opera de fortificare a granițelor este o operă gravă, comportă specialiști, continuitate, păstrarea unor secrete, comportă timp și bani, pe cari îi dăm cu plăcere dacă e nevoie.

Noi apreciem gestul că inaugurarea lor s'a făcut public, că opera aceasta nu se face pe ascuns, cum ar fi poate mai normal și cum obișnuiesc multe state. Inseamnă că avem lealitatea unor anume gesturi și că vrem să se știe că, acolo la graniță, gardurile Țării sunt tari! Pacea, cum a spus primul ministru, tocmai fermitatea hotarelor o garantează și poporul românesc, suveran pe hotărîrile sale dinlăuntru, nu dorește decât pacea.

In sfârșit, încheind aceste observații, nu ne putem abține să nu felicităm pe cei în drept pentru inițiativa întăririi hotarelor și pe d. Tătărăscu în special care, după punerea pietrei fundamentale a primului fort dela granița de Vest, a plecat apoi, în uniformă de maior, să asiste la manevre, de-a dreapta M. S. Regelui.

N. Crevedia

Arabii mohaliți au năvălit în Palestina

Cairo, 12 (Rador). — **După știri sosite din Amman și înregistrate de corespondentul Agenției Stefani, grupuri de nahabiți, comandate de emirul Saad El Ilah ar fi atacat câteva posturi de frontieră, spre Transjordania, trecând în unele locuri granița.**

Autoritățile britanice ar fi trimis în zona unde s'au produs incidentele un avion, care ar fi fost însă doborît și incendiat. Ocupanții avionului ar fi fost omoriți.

Alte avioane britanice ar fi fost trimise în acea regiune, unde situația pare să fie neliniștitoare.

FABRICA ROMÂNA DE CLOPOTE
POLICANDRE ȘI SFEȘNICE BISERICEȘTI
NICOLAE IONESCU & FIU
Furnizorul Curții Regale și al Sf. Patriarhii
București Splaiul Unirii 73 — Telefon 3.94.54
Sucursale: Craiova, Chișinău, R. Vâlcea, Bălți.
Numai vizitând cea mai mare expoziție din țară, de clopote, policandre și sfeșnice veți putea obține o calitate superioară și la un preț rezonabil — 55

Jidovimea buzoiană și fiscul

Deși recunoaște o contravenție de 875.000 lei, jidanul Katz caută să înșele ministerul de finanțe

— El simulează furturi asupra mărfii sechestrate și totuși acuză... —

Buzău, 11. — Incheiam articolul nostru trecut cu constatarea nevinovăției administratorului financiar Lucopol, în privința acuzaților aduse de jidovime din Buzău că este asupritorul lor și promiteam cititorilor că vom arăta în rândurile ce urmează dacă în adevăr sinucigașul falit KATZ, a fost sau nu presat de agenții de execuție și încasare ai fiscului.

UN SECHESTRU ASIGURATOR, LEGAL

Față de ordinul primit dela ministerul de finanțe și citat de noi textual în articolul trecut, administratorul financiar de constatare *Lucopol* și-a făcut cuvenita datorie și a transmis acest ordin administrației de încasări și plăți care urma să continue urmărirea acestei contravenții. La rândul ei administrația de încasări și plăți a făcut cunoscut acest lucru percepției în raza căreia Katz își exercita „delegația" de comerciant și care a și înmânat un proces-verbal de contravenție contravenientului.

Intre timp însă, dela data comunicării acestei contravenții, împrejurările fac, ca la magazinul de stofe al *„reprezentantului"* Katz să se comită mai multe *„furturi"* a importante cantități de stofe, lucru despre care au fost înștiințate și organele noastre polițienești cari cu toată stăruința depusă nici până astăzi nu au putut descoperi pe făptuitori.

In fața acestei situații organele fiscale dându-și seama că la un moment dat ar fi puse în imposibilitate de a se putea despăgubi pentru suma ce o avea de încasat și bănuind că de aceste furturi nu ar fi străin nici Adolf Katz — au procedat în consecință și s'au prezentat la magazinul condus de susnumitul unde au aplicat un sechestru asigurător pe o parte din marfa aflată în magazin.

S'a spus cu această ocazie că fiscul nu avea voie să execute această contravenție de 875.000 lei, deoarece articolul 72 din legea timbrului prevede că: *„Procesele-verbale de contravenție sunt executabile numai în momentul când au rămas definitive"*. Dar aci nu a fost vorba deloc de o executare. Organele fiscului nu au făcut altceva decât să treacă în debit suma de mai sus și — față de furturile repetate să ia măsurile pentru asigurarea încasării sumelor urmărite.

Adolf Katz nu a fost executat. Lui i s'a adus numai la cunoștință contravenția având din acel moment libertatea ca să facă apel contra ei, astfel că acuzația de mai sus cade dela sine.

Văzând cum se prezintă lucrurile Adolf Katz face o cerere ministerului de finanțe prin care solicită indulgența acestuia și arată că este dispus să facă o tranzacție, plătind numai taxele ce i s'ar fi cuvenit ministerului de finanțe, iar amenda să-i fie anulată.

Iată dar cum însăși Katz recunoaște că, contravenția stabilită de agenții fiscului este justă, că în adevăr el s'a sustras în mod intenționat dela plata taxei 1% pentru contractele de consignație prevăzută de legea din 1934 și că administratorul de constatare Lucopol nu s'a conformat decât legii.

La această petițiune a lui, ministerul de finanțe prin adresa Nr. 274.547, acceptă tranzacția propusă de Katz și-i comunică că i-a anulat amenda, urmând să plătească numai 106.000 lei taxele cuvenite.

La rândul ei administrația de constatare locală comunică și acest lucru lui Katz, crezând că acesta va fi mulțumit și-și va respecta obligațiunile luate.

UN APEL CU CÂNTEC

Sfătuit însă de ceilalți tovarăși evrei specialiști în a trage chiuluri fiscului — Katz cu toată bunăvoința și indulgența arătată de ministerul de finanțe nu voește să respecte nici această ultimă obligațiune pentru plata sumei de 106.000 lei și face apel la tribunalul Buzău contra procesului-verbal de contravenție dresat de controlorii Cucu și Drăgulănescu, apel care se judecă în luna Mai 1936 și care a dat câștig de cauză lui Katz.

Față de această situație funcționarul Ștefan Drugan dela contenciosul administrației de încasări și plăți face un referat la 27 Mai 1936 către administratorul financiar de constatare Lucopol prin care îi aducea la cunoștință că tribunalul a anulat procesul de contravenția săvârșită de Adolf Katz, prin neplata taxei proporționale pentru contractul de consignație pe timpul 1931—1934 înainte de legea timbrului din 1934, care a precizat taxa de 1%. Totodată funcționarul Drugan cerea administratorului de constatare Lucopol să se dreseze noi procese-verbale de contravenție pentru perioada 1934—36.

Luând cunoștință de acest referat administratorul financiar Lucopol înaintează ministerului de finanțe cu adresele No. 10.074 și 10.076 din 28 Iunie 1936 sentințele tribunalului privitoare la anularea contravenției lui Katz și cere să i se comunice dispozițiunile ministerului în această privință. Totdeodată el cere și scăderea debitului lui Katz dela suma de 875.000 lei, anulată de tribunal, deoarece această putere cădea numai în sarcina ministerului de finanțe, singurul îndrituit să anuleze debite.

UN NOU FURT

In timpul acesta însă un nou „furt" se comite la magazinul lui Katz și o nouă cantitate de stofă dispare.

Avertizați de această nouă „întâmplare" funcționarii însărcinați cu urmărirea lui Katz se prezintă la magazin pentru inventarierea mărfurilor, fapt care coincide cu sinuciderea „delegatului" firmei „Hornstein". Tovarășii lui Katz au speculiat această chestiune pretinzând că organele fiscului prin abuz și cu toată sentința tribunalului care anulase contravenția veniseră să scoată în vânzare mărfurile sechestrate. Și ei documentau acest lucru prin faptul că un agent de urmărire din eroare făcuse o publicațiune de vânzare acestuia, publicație care fusese anulată cu câtva timp înainte de către funcționarul superior Petrovici care observase eroarea săvârșită și care a procedat la imediata ei corectare.

George Gh. Pâslaru

(Continuarea în n-rul de mâine).

Succesele național-creștinilor din jud. Baia

FALTICENI 11. — In comunele Biroaia, Drăgănești și Dolhești au avut loc, în ziua de 6 Oct. alegeri comunale. Au obținut:

In com. *Biroaia:* național creștinii 3 mandate, liberalii 2, iar nat.-țărăniștii niciunul;

In com. *Drăgănești:* național creștini 1 loc, liberalii 2, nat.-țărăniștii 1;

In com. *Dolhești:* național creștinii 2 locuri, liberalii 2, nat. țărăniști 1.

Lucrările edilitare ale soc. „Via" au încetat la Turnu-Severin

T.-Severin, 11. — Societatea „VIA" care a concesionat mai toate lucrările edilitare din orașul și județul nostru, epuizând numerarul, a sistat lucrările.

Deasemeni, la hotelul turistic, care s'a proectat a fi gata până în această toamnă, lucrările au sistat. Cu toate promisiunile ce se dădeau în primăvară că în acest an orice lucrare începută va fi terminată, acum totul a rămas o simplă legendă.

Șoseaua T.-Severin-Băile Herculane nu a ajuns să fie pietruită decât până la Schela Cladovei. Incolo nici cel puțin material de depozitat nu mai este.

Iată unde se ajunge când statul concesionează asemenea lucrări unor societăți conduse de harhări judeo-maghiari.

Maeștrii agronomi mor de foame

FOCȘANI, 11. — Acum un an de zile s'a ținut la Galați un examen pentru ocuparea unor posturi de maeștri agronomi, pentru învățământul supra-primar.

In fiecare județ sunt câte trei din acești maeștri agronomi, toți asimilați gradului de învățătură.

La începerea anului școlar 1936-37 toți acești maeștri au fost numiți numai ca suplinitori, cu un salariu de 1.600 lei lunar. Anul acesta însă, deși cursurile au început de o lună de zile, niciunul dintre ei nu a primit încă ordinul ministerului, spre a se putea prezenta la școală.

Ce are de gând ministerul educației naționale cu acești maeștri agronomi, după ce pe unii i-a făcut să demisioneze din alte posturi? Vrea să-i lase muritori de foame?

Prezența maeștrilor agronomi în învățământul supra-primar dela sate, s'a văzut că este foarte necesară, întrucât ei obișnuiesc pe fiii de săteni să facă o plugărie practică și rațională.

Pe lângă fiecare școală unde a funcționat un maestru agronom, s'a înființat grădinării model, elevii învățând cum se îngrijesc vitele, cultura pomilor fructiferi, creșterea albinelor, etc. Nu e aceasta o activitate destul de lăudabilă? Dacă e așa, ministerul educației naționale nu trebuie s'o încurajeze în limita tuturor posibilităților?

Crimă sau accident de cale ferată

O telegramă a anunțat direcțiunea generală ofr. că Rapidul București-Chișinău a surprins pe linie la km. 59, între Ploești-Triaj și Ploești-Sud, un individ pe care l'a omorît pe loc.

Din actele găsite asupra cadavrului s'a constatat că ar fi vorba de un oarecare Sabo Iosif, cismar.

Partea curioasă a acestui accident constă în aceia că din declarația sergentului dela poliția Gării Ploești, rezultă că mortul prezenta și câteva împunsături de cuțit în spate ceiace ar face să se creadă că atunci când trenul a trecut peste cizmar, acesta era sau mort sau în agonie.

Primul procuror al Tribunalului Prahova cercetează acest caz ciudat.

Informațiuni

❖ **SECȚIA de luptă a tineretului național-liberal — Gh. Brătianu — ține adunare, Miercuri 13 Octombrie a. c., orele 21, la sediul central din pasagiul Român 23, sub președinția d-lui Mihail Sturdza.**

❖ CERCURILE 1. 2. și 5. ale „SVASTICEI DE FOC" țin ședință Marți 12 Oct. a. c. ora 9 seara în Bulevardul Pache 144. Participarea comand. de Cercuri și a șefilor de Pumnuri este obligatorie, pentru a li se face importante comunicări.

❖ D. ing. ADRIAN A. BUȘILA a fost numit, pe ziua de 1 Oct. c., asistent bugetar la școala Politechnică din București.

❖ MINISTERUL educației naționale a acordat următoarele decorații pentru cei care au ajutat ridicarea liceului de fete *„Principesa Ileana"* din Cluj: *„Meritul cultural"* în gradul de cavaler d-nei *Florica Zugravu*; medalii d-lor: profesor universitar Nicolae Bănescu, inspector general Vasile Candrea, inginer Ion Negruțiu, președintele comitetului școlar; *„Răsplata muncii"* d-nelor profesoare *Rozalia Pop, Liliana Miron, Lucreția Roată*, d-lui profesor Vasile Ciplea, d-nei secretară *Minerva Sândeanu*; d-lor inspector general inginer Ion Zeicu Cluj, locot colonel Emanuil Caba Cluj, general Gheorghe Ivașcu Cluj, director de bancă Victor Pop, director de Bancă Marius Peculea, inginer ministerul lucrărilor publcie, Dumitru Roată București, inginer Sorin Niculescu Cluj, inginer Manasse Dima Cluj, avocat dr. Cornel Pop, avocat dr. Cornel Anca, consilier Aurel Moga.

❖ D-NA Irina Rusu a fost numită directoare a școlii primare de fete nr. 37 din București, iar d. *Const. C. Popescu* a fost numit director al școlii primare de băeți din suburbana *Militari*.

❖ IN URMA eșirei la pensie a d-lui NICULESCU-BOLINTIN, judecător de instrucție la tribunalul Ilfov, cu gradul de președinte de tribunal, se pregătește o mare mișcare în personalul parchetului din țară.

❖ *COMISIA disciplinară a înaltei Curți de casație, prezidată de d. C. Rătescu și formată din 9 magistrați superiori, a aplicat d-lui Em. Alexandrescu, primul președinte al trib. Constanța, pedeapsa suspendării pe trei luni și mutarea.*

Carnetele de călătorie pe C. F. R.

Direcțiunea serviciului comercial c. f. r. a fixat următoarele prețuri pentru legitimațiile (carnetele) de călătorie cu reducere sau gratuit pe c. f. r.

Toate legitimațiile (carnetele) de orice fel de cl. I, vor costa 100 lei cași cele de cl. II-a afară de legitimațiile ce se eliberează studenților și elevilor și cari costă 50 lei.

Legitimațiile de cl. III-a vor costa 75 de lei cu excepția carnetelor de identitate pentru decorații cu Steaua și Coroana României cu grade și panglică de Virtutea Militară, Bărbăție și credință cu [illegible] de cari vor costa 80 lei.

Legitimațiile militarilor în termen, de cl. III-a, costă 5 lei.

Cooperativa învățătorilor din Fălticeni vinde cărțile editate de „Dimineața"

Fălticeni, 11. — Până în prezent în județul nostru făceau comerțul cu cărțile școlare, o singură librărie românească și 5 librării jidovești și nu erau introduse în județ cărțile dela „Adevărul" și „Dimineața" („Autorii asociați").

Invățătorii fiind în majoritate naționaliști, nu cumpărau aceste cărți dela librăriile jidovești.

Astăzi fiind la conducerea cooperativei învățătorilor însuși președintele băncii învățătorilor și cum învățătorii au nevoie de împrumuturi, etc., cărțile care se aduc, nu le pot discuta.

Intrucât „autorii asociați" dela „Adevărul" și „Dimineața" dau rabat mai mare (pentru a se putea răspândi cărțile lor), d. președinte al cooperativei a găsit de cuviință să aducă 60% din cărțile școlare și să le împartă învățătorilor ce au diferite nevoi pela bancă.

Domnule președinte al cooperativei învățătorilor, nu puteți găsi o altă editură românească, ale cărei cărți să le'mpărțiți în județul dv.? Sau țineți mai mult la rabatul jidovesc, decât la sănătatea sufletească a poporului nostru?

PALATUL JUSTIȚIEI

FRAUDELE DELA CASA CONSTRUCȚIILOR

Tribunalul Ilfov, secția IV-a c. c., a reconfirmat mandatul de arestare emis de cabinetul IV instrucție în contra lui Andrei Iliescu.

Acesta este puțin abilul „spărgător" dela Casa construcțiilor de pe lângă Casa asigurărilor sociale. Pentru a simula un jaf în cassa de bani, ale cărei chei erau în buzunarele lui, a spart cu puțină iscusință cassa, crezând că astfel va scăpa de urmările delapidărilor comise în decurs de câteva luni, delapidări care se ridică la câteva milioane de lei.

Și această afacere, ca și afacerea jidănească a bandei în frunte cu Wexler, merge greu din cauza autorităților cari nu înțeleg să pună la dispoziția instrucției dosarele necesare.

AVORTORUL PIPERGALL

In fața tribunalului Ilfov, secția III-a c. c., a venit ieri, spre judecare, procesul doctorului jidănese Moise Pipergall, acuzat de provocare de avort mortal.

Jidanul pomenit a fost condamnat de Curtea cu jurați Ilfov la 2 ani închisoare corecțională pentru acest fapt. Făcând însă recurs, înalta Curte de casație secția II-a i-a admis recursul, trimițând cazul spre o nouă judecată, casând decizia juraților pentru vicii de formă.

„Norocul" jidanului a fost, însă, că acum avortorii au fost dați în competența tribunalelor corecționale care judecă după legi, iar nu după... impresie.

Din cauza lipsei martorilor, procesul a fost amânat.

CONTRABANDA DE ȚIGARI

D. procuror Missir a emis mandat de arestare în contra lui Stere Zissu, din Giurgiu, str. Crinului nr. 14.

Acesta a fost prins cu o contrabandă de 31.500 țigări bulgărești și a fost amendat de C. A. M. cu suma de lei 945.000. Intrucât procesul verbal de contravenție este executoriu s'a emis mandat în contra lui urmând să facă 6 luni de închisoare sau să achite banii.

ASASINUL LUI STRAVOLCA SE GRABEȘTE

Inalta Curte de Casație, secția II-a, a fixat eri termen de judecată la 29 Octombrie 1937 în recursul făcut de Tonegaru în contra deciziei Camerei de punere sub acuzare prin care i s'a respins apelul făcut în contra ordonanței de trimitere în judecată a lui pentru asasinat, apel prin care cerea să fie trimis în judecată pentru crimă simplă, fără premeditare, cum a fost calificată.

După ce se va soluționa recursul, — cu grabă mare, — va cere să fie judecat de jurați — cu aceeaș grabă!

Crede că va avea aceeaș atmosferă ca în procesul Mușat?

EPILOG LA EVADAREA SCHWARTZ ȘI BROITTMANN

Am scris la timp despre fuga de sub escortă a jidanilor Schwartz și Broittmann, pe când erau transportați dela Văcărești la judecătoria VII-a și despre arestarea celor doi gardieni, din cauza cărora jidanii au scăpat.

Ieri d. judecător Stănescu, titularul cabinetului VII instrucție, a emis mandat de arestare în contra funcționarului dela judecătoria VII-a, Ion Vohdea care, falsificând mandatele de aducere, scotea pe suspomeniții jidani, când avea și mai ales când nu aveau termen, dela Văcărești și îi făcea să se mai plimbe puțin la... aer curat până au șters-o de sub escortă.

IN MATERIE TUTELARA

D-na Georgeta Vasilescu și Const. Vasilescu, — condamnat în afacerea transferului belgian, — au făcut cerere tribunalului Ilfov, secția tutele, ca — pentru a încheia o tranzacție cu belgienii prin care să se pună la adăpost de riscuri viitorul minorilor Vasilescu, — să le admită înființarea unui consiliu de familie prin care să se încheie, valabil, tranzacția. Tribunalul a respins cererea de înființare a consiliului de familie, numind însă un tutore adhoc pentru tranzacție. Părțile au făcut apel, dar Curtea de apel secția V-a i-a respins. Făcându-se recurs, înalta Curte de Casație secția I-a, în ședință ordinară, a făcut divergență asupra acestui recurs, iar ieri a venit spre soluționare, în ședință de divergență, acest recurs.

D. avocat I. I. Nedelescu, din partea minorilor, a cerut numirea unui consiliu de familie deoarece, în conformitate cu art. 45 din noul cod penal, condamnarea tatălui echivalând cu moartea civilă, iar mama având interese contrarii minorilor, singurul chemat, în conformitate cu legea, să dea deslegare valabilă încheierii tranzacției, este consiliul de familie.

D. procuror general a pus concluzii pentru respingerea recursului deoarece, deși nu există jurisprudență, totuși doctrina nu cere acest consiliu de familie.

Ivindu-se divergență în completul de judecată, suprema instanță a dispus trimiterea recursului în secții unite spre o desăvârșită soluționare.

Ce este răceala?

Că și o instalație modernă de încălzire corpul nostru este înzestrat cu un regulator de temperatură automat.

După senzația de temperatură a pielei, a gurei, a cavității nasului, a gâtului și a laringelui se regulează circulația sângelui spre piele și mucoasele gâtului reglând temperatura, tegumentului protector în contra frigului.

Dacă însă nervii pielei și ai mucoaselor sunt amorțiți printr'o circulație de sânge insuficient oxigenat, curentul cald al sângelui întârzie și se dă loc la accidente vătămătoare de frig cari apoi se manifestă prin frisoane, tremurături, răguseală, tuse etc. „Atunci suntem răciți".

Fricțiunea PAIN EXPELLER este suverană contra răcelilor. Prin întrebuințarea sa veți fi întotdeauna sănătos înlăturând și combătând răcelile care vă pândesc zilnic.

PAIN EXPELLER se poate întrebuința la fel contra reumatismului, gutei, durerilor de șale, etc.

La farmacii și droguerii. 22

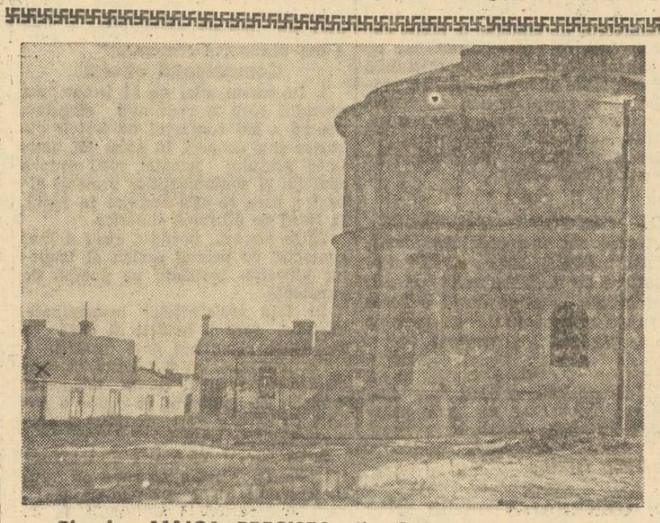

Biserica MAICA PRECISTA din Galați (monument istoric) profanată de bordelul (x) proxenetei Jeny Kaufan

ULTIMA ORA

Un acord între liberali și național-țărăniști

— Guvernul trage o nouă păcăleală d-lui Ion Mihalache. Ce se așteaptă dela serbările din Alba-Iulia și care va fi realitatea —

Se pare că în ultima vreme un acord a fost stabilit între guvernamentali și partidul național-țărănesc, cu privire la succesiune. Guvernamentalii și-ar fi luat obligația să recomande un guvern Ion Mihalache și să pregătească și atmosfera necesară în țară. Aceasta pentru stabilirea rotativei și a continuității în anume probleme de ordin politic.

Firește acordul este cu totul lipsit de seriozitate. Intâi fiindcă guvernul nu are nici o cădere și nici o putere să-și ia astfel de angajamente și apoi fiindcă este sigur că o succesiune național-țărănistă cu d. Ion Mihalache președinte de consiliu este aproape imposibilă. Totuși pentru a adormi ostilitatea național-țărănistă în vederea unor combinații de culisă, cari ar permite dacă nu o prelungire a guvernării cel puțin un guvern la discreția partidului liberal, d. Gh. Tătărăscu și statul său major au pus la cale această nouă farsă politică.

Și pentru a da oarecare aspect de adevăr și sinceritate asigurărilor date conducerii partidului național-țărănesc, guvernul a amânat sine die ultimele alegeri comunale și județene ce mai rămâneseră de efectuat și în cari forțele naționaliste își aveau asigurată o majoritate compactă.

NAȚIONAL-ȚARANIȘTII AU CAZUT IN CURSA

Ciudat este că național-țărăniștii, d. Ion Mihalache mai cu osebire, au căzut în cursa întinsă de d. Gh. Tătărăscu și cu toate păcălelile înghițite până acum, cred sincer într'un guvern Mihalache ca formulă de succesiune.

Și urmarea a fost că partidul național-țărănesc a renunțat la orice campanie de răsturnare a guvernului, mulțumindu-se să aștepte momentul în care d. Gh. Tătărăscu va crede de cuviință să se retragă în opoziție.

Național-țărăniștii pun mare nădejde pe serbările dela Alba Iulia când cred că se vor produce unele gesturi ce ar indica o destindere politică și ar însemna o netăgăduită orientare în sensul unei viitoare guvernări date de acest partid.

Credem că putem afirma că toate speranțele ce se leagă de această împrejurare sunt neîntemeiate. La Alba Iulia nu se va produce nimic ce ar putea ieși din cadrul strict al comemorării celor trei eroi naționali și nici un gest nu va fi schițat în sensul așteptat de vânătorii de favoruri. Ba nu este exclus ca după 14 Octombrie să înregistrăm pe lângă dezamăgirea inevitabilă și o nouă serie de frământări din cele mai violente în partidul național-țărănesc.

Și astfel se va dovedi odată mai mult netemeinicia optimismului afișat de partizanii d-lui Ion Mihalache.

P. B.

Generalul Cantacuzino-Grănicerul a plecat pe drumul veșniciei, înscriindu-și numele în cartea de aur a Neamului

Astăzi, la ora când muncitorii părăsesc lucrul pretutindeni și copiii flămânzi de viață se întorc dela școală, la ora când ediția ziarului nostru se închide, la biserica Mihai Vodă a început slujba religioasă pentru iertarea păcatelor, săvârșite cu voie și fără voie, ale robului lui Dumnezeu, Gheorghe Cantacuzino-Grănicerul.

Trista ceremonie pentru înhumarea rămășițelor pământești ale marelui comandant legionar și cavaler al ordinului Mihai Viteazu, se desfășoară sub nemărginita cupolă a Țării, îndoliată de zdbranicul întunecat al norilor, într'o covârșitoare tăcere, străpunsă din când în când de comenzile militare.

La picioarele generalului erou prohodește un sobor de preoți, în frunte cu P. S. Arhiereul IRINEU MIHALCESCU și prea cucernicii prof. univ. GRIGORE CRISTESCU, N. I. GEORGESCU-EDINEȚ, DUMINICA IONESCU, ANDREI MIHAILESCU, EMIL PASCULESCU-ORLEA, ILIE IMBRESCU, UDIȘTEANU, VASILIAN, C. DIACONESCU, FIRMILION ȘI DUNCU.

La căpătâiul venerabilului dispărut jelesc rudele, camarazii de arme, prietenii și Căpitanul cu toți copiii sufletești ai eroului dela Coți.

Reprezentanții țărilor, de care se leagă sufletul marelui dispărut, i-au adus ultimul omagiu.

Parada militară se desfășoară în conformitate cu protocolul cavalerilor ordinului Mihai Viteazu.

Dorința defunctului satisfăcută în parte

Unitățile legionare s'au încolonat încă de azi dimineață la ora 8, la sediul legiunii, fără cămașa și centironul, pe care le-a iubit Domnul General. Aceste dispoziții au fost date de autorități și ordonate de d. Corneliu Codreanu eri.

D. CORNELIU ZELEA CODREANU a înaintat următoarea cerere d-lui general Gabriel Marinescu, subsecretar de stat la interne:

„Domnule ministru,

„Deoarece domnul general Cantacuzino-Grănicerul *și-a exprimat atât verbal cât și în scris până în ultima clipă, dorința de a fi condus la locul de veci de legionarii partidului al cărui președinte a fost, îmbrăcați în cămașa lor verde, și m'a însărcinat să-i aduc la îndeplinire această dorință, am onoarea a vă ruga să binevoiți a-mi da cuvenita aprobare, dispunând în acelaș timp ca să se admită o gardă de onoare legionară la catafalcul său, în biserică și în cortegiu".*

București, 10 Oct. 1937.

La aceasta s'a răspuns că cererea are un conținut ilegal și nu poate fi înregistrată (!?), iar telefonic d. Sergiu Dimitriu a comunicat din partea d-lui prim ministru Tătărăscu că nu pot fi autorizate cămășile verzi și că autoritățile vor lua măsuri împotriva acelora ce le-ar purta.

Acestea fiind dispozițiile legii și ale guvernului, d. Corneliu Codreanu a dat eri un ordin ca NIMENI SA NU SE PREZINTE LA INMORMANTARE IN CAMAȘE VERDE.

Duhul lui iertător, deasupra deșertăciunilor omenești, veghează în eternitate și îmbrăcat în odăjdiile veșnicei pomeniri, dăinuește pretutindeni.

Țara toată îngenunchează, așa cum din copacii bătrâni ai codrilor țării mlădițele verzi se înclină pământului, încărcate de lacrămile văzduhului.

1917: Generalii Berthelot și Cantacuzino-Grănicerul pe front

In bulboane mici ca niște cățui cu smirnă și tămâie, Oltul plânge. Acolo sălășluește sufletul generalului Praporgescu, fremătând la înfrățirea aceasta în nemărginire cu acela care a luptat vitejește cu el la Coți.

In clipa aceasta, poate, în cer, generalul Cantacuzino-Grănicerul stă față în față cu generalul Berthelot. Poate, de mult timp îl aștepta pe bravul ofițer al legiunii de onoare franceze.

Numele lor s'au înmănunchiat într'un acelaș capitol al Istoriei, la Huși, în 1917, când marele misionar al Franței aliate, a legat în inima bravului român „legiunea de onoare".

Legionarul Cantacuzino-Grănicerul și-a împlinit astfel destinul și a trecut astăzi pentru totdeauna în rândul celor fericiți.

PROGRAMUL TRISTEI CEREMONII

Biserica Mihai-Vodă, Podul Isvor, b-dul Schitu-Măgureanu, b-dul Elisabeta, calea Victoriei, planșeul Dâmboviței până la piața 8 Iunie, bdul Maria, str. 11 Iunie, str. Cuțitul de argint, calea Șerban Vodă, cimitirul Bellu.

Cortegiul are următoarea alcătuire: jandarmii, carul cu flori, crucea, colivele, prapori, clerul, mașinile înalților prelați, decorațiile, carul mortuar având în dreapta pe reprezentanții cavalerilor ordinului „Mihai Viteazul", iar în stânga 12 elevi ai școalei de geniu; familia, oficialitățile, armata, d. Corneliu Codreanu, voluntarii din Spania, gradele și funcțiunile legionare, crucea vie formată din legionari, frățiile de cruce, invitații, studenții, legionarele, corpul muncitoresc legionar, delegațiile din provincie, publicul.

Armata este reprezentată prin 2 companii de grăniceri din regimentul 1 cu drapel și muzică, și regimentul 8 cu gornișți, un escadron din reg. 9 roșiori, o escadrilă de aviație, pe jos, o baterie de artilerie, grăniceri și 12 elevi din școala militară de geniu.

Pe ambele părți ale cortegiului ține ordinea un dublu cordon de legionari.

Intreaga paradă este comandată de d. general Negulescu, comandantul Brigăzei I-a Grăniceri.

LA DECORAȚII:

Perna Nr. 1 cu ord. M. V.
Col. Pălăngeanu din Acad. naț. ed. fizică.
Lt. col. Mihai D. din M. A. N. serv. recrutării.
Lt. col. Chirescu din insp. gen. al comandament. teritorial.
Perna Nr. 2.
Un lt. col. și 2 maiori din Marele Stat Major.
Perna Nr. 3.
Un lt. col. și 2 maiori din div. chimică militară.

LA URANIST:

Domnul general Rădulescu V., din Academia naț. educație fizică.
Domnul general Dragalina C., comandantul brig. 4-a artilerie.
Domnul general Georgescu Petre, comandantul brig. 2-a cavalerie.
Domnul general Coroamă D., comandantul brig. vânători de gardă.
Colonel Bolintineanu din insp. gl. al cavaleriei.
Colonel Berești eanu, din insp. g-l jandarmi.
Colonel Crăiniceanu, din insp. gl. al cavaleriei.
Colonel Mladin Ștefan, comandantul reg. jandarmi pedeștri.

...„Hazardul morții"!!!

— Bestia Petre Petrescu, dement deabinelea! Altă nebunie. Inconștientul amenință din nou cu moartea, dar face pe naționalistul și pe patriotul! De ce nu e băgat imediat în cămașa de forță! —

Bestia Petre Petrescu continuă să dea semne vădite de gravă alienație mintală.

După scrisoarea dementă, apărută zilele trecute, în „Lumea Românească" — scrisoare prin care dădea, ca la Moscova sau ca la Valencia, termen de grație, de 96 de ore d-lui Stelian Popescu—șabăsgoimul cretin comite în nr-ul de ieri al aceleiași foi o nouă nebunie. Este extraordinar de straniu cum autoritățile, parchetul mai ales, nu se sesizează de incoerența dementă a acestui zăpăcit, spre a-l pune degrabă în cămașa de forță, dându-l pe mâna medicilor dela balamuc!

Iată, să vedeți și dv., ce scrie ieri acest măgar, rușine a Parlamentului Român:

LACRIMI DE CROCODIL

„Marți 12,10 a. c. — scrie nebunul — expiră termenul de îngăduință acordat unui om, ale cărui fapte, dintr'o viață întreagă, **considerate în parte sau în totalitatea lor sfârșesc prin a-l exclude** din mijlocul frământărilor de **sănătoasă plămădire** a viitorului neamului și țării noastre.

„Hazardul morții a izbit însă, între timp, un alt om **cu totul de altă esență.**

„Veșnica lui separare fizică de noi vă fi celebrată în ziua de Marți 12.10 de către partidul „Totul pentru țară" al cărui părinte, sfătuitor, animator și sprijinitor a fost în ultimii săi ani.

„Obișnuesc să-mi spun gândurile întregi, cu hotărâre, nelăsându-mă niciodată timorat de teama deslănțuirilor de patimi sau de mărunte socoteli politice, chiar când asemenea manifestațiuni meschine sunt însoțite de acuzațiuni calomnioase sau de aprecieri lipsite de obiectivitate.

„De aceia, în rândurile de mai jos, îmi voi putea reflecta liber frământările propriei mele simțiri stârnite de clipa dispariției în veșnicie a celui ce a fost **Bravul General Zizi Cantacuzino".**

Și dementul încheie astfel: „Îi aduc, drept pios omagiu adânca stimă ce am simțit întotdeauna pentru cel pe care soarta îl întoarce Marți pământului și cu această simțire amân peste acea zi, răfueli contingente cu ideia căruia (!!dobitocul e foarte alfabet) el s'a dăruit".

Puneți mâna pe el!

Vă rog să urmăriți și dv. cu atenție aceste rânduri și să mărturisiți singuri dacă mai aveți vre-o îndoială că aveți deaface cu un nebun!

Mai întâi observați cum îl urmărește pe acest dement, obsesia cu ore fixe și cu minute.

Individul scrie: „Marți 12,10 a. c." Ai putea să crezi că e vorba de Marți 12 Octombrie. Dar cum el dă termene de grație cu ora (96 de ore), poți foarte bine să socotești că e vorba de Marți, ora 12 și 10 minute.

Dar e altceva mai grav. El adaugă imediat: „Hazardul morții a izbit însă, între timp, un alt om cu totul de altă esență". Vă rog să vă dați seama bine de nebunia pe care o cuprinde această afirmație. In creerul acestui dement se petrec lucruri grave. „Hazardul morții a izbit INSA, între timp, IN ALTA PARTE", zice el. Dacă nu izbea în ALTA parte, care era partea hotărită unde trebuia să izbească? Indiscutabil în Stelian Popescu. Prin mâna cui?

Desigur prin aceia a bestiei. Și, fără îndoială, ar fi izbit, afirmă canalia dementă, la termenul fixat Marți 12,10. Dar iată intervine hazardul, care îl face să amâne hotărîrea lui, după înmormântarea Bravului general Zizi Cantacuzino. De ce? Fiindcă nemernicul care proferează astfel de amenințări, canalia care a ofensat grav pe Patriarh are, totuși, unele scrupule... El „simte", este îndurerat de lovitura hazardului morții, în altă parte și a devenit subit sentimental. Nu vrea să turbure o durere. Va intra cu revolverul în mână în biroul d-lui Stelian Popescu, după Marți, ora 12,10. Amână deci crima, „răfuelile lui contingente cu ideia căruia bravul general Zizi Cantacuzino s'a dăruit" (brav pentru care bestia depune, totuși, o lacrimă) cu alte 24 de ore.

Prin urmare, ai grijă d-le Stelian Popescu! Norocul d-tale e numai încă pentru 24 de ore, fiindcă hazardul morții a lovit între timp în altă parte.

Este pur și simplu groaznic. Să mai întrebăm în ce țară trăim? Să mai subliniem nu numai demența acestui zăpăcit, dar și oribila lui infamie, sinistra intenție, evidentă, de a trage peste mârșava lui svârcolire, bunăvoința și aprobarea acelora cari plâng la căpătâiul unui mare dispărut? Și, însfârșit, să mai întrebăm unde sunt autoritățile, dece nu socotesc că au datoria să intervină imediat în fața acestei categorice amenințări cu moartea?

Dr. Ilie Rădulescu

Știri și polemici

M. S. REGELE a luat parte, azi dimineață, la solemnitatea punerii pietrei fundamentale a căminului de ucenici din Sibiu.

*

O CONSFATUIRE de opt ore a avut loc ieri după amiază, la Cluj, între d-nii Iuliu Maniu și Mihai Popovici. Asupra celor discutate nu a transpirat nimic.

*

ȘEFUL guvernului, după ce a avut aseară o întrevedere cu d. V. Tilea, care i-a făcut, zice-se, importante comunicări, a plecat la Sibiu, pe câmpul de manevre.

*

D. ING. RADU IRIMESCU, ministrul aerului și marinei care se află pe câmpul de manevre, a urmărit ieri la Mediaș mișcările de aviație.

*

D. VICTOR ANTONESCU, ministrul afacerilor străine, a avut o întrevedere cu d. Armand Călinescu.

*

RADICAL-țărăniștii desmint că tratează cu anumite formațiuni anarhice alcătuirea unui Front Popular în Bucovina.

Desmințirea are aceeaș valoare ca și precisarea d-lui Iunian, că nu are jidani în partid

*

D. ION MIHALACHE a sosit în Capitală, venind dela Topoloveni și în cursul acestei zile urmează să aibă o consfătuire cu d. Mihail Popovici, care-i va comunica anumite informațiuni din partea d-lui Iuliu Maniu.

*

UN AVION SET a capotat ieri pe șoseaua Mediaș-Timișoara. Avionul era pilotat de locot. Bratu. La aterizare a lovit un cal, dela o căruță, omorându-l. Aparatul a suferit avarii. Pilotul a scăpat neatins.

NI SE COMUNICA din Cluj că d. Iuliu Maniu nu va participa la serbările pentru comemorarea eroilor Horia, Cloșca și Crișan, deoarece partidul va fi reprezentat prin d. Ion Mihalache și d-sa ca simplu soldat, „nu ar avea nici un rost".

*

LA 15 OCTOMBRIE, sosește în Capitală o mare delegație de importatori de vinuri din Polonia.

Delegația va lua contact prin ministerul agriculturii și domeniilor cu producătorii noștri spre a stabili posibilitățile desvoltării exportului de vin în Polonia.

*

DIRECȚIA presei anunță, că la serbările dela Alba Iulia trimișii speciali ai ziarelor sunt obligați să aibă ținuta de rigoare: jacheta.

*

Ministerul de finanțe a făcut cunoscut tuturor departamentelor că în conformitate cu dispozițiunile legii bugetare și a celei pentru modificarea și simplificarea măsurilor financiare excepționale din 1 Aprilie 1937, nu se mai pot face cumpărări sau construcții de imobile pe exercițiul 1937—1938.

*

D. GRIGORE FILIPESCU-Tantieme s'a înapoiat, însfârșit, din străinătate. Azi va avea o întrevedere cu d. Mihalache, căruia îi va aduce la cunoștință o serie de fapte senzaționale cu privire la situația politică internă.

*

AZI la amiază, a avut loc deschiderea expoziției de artă poloneză la Fundația Dalles, în prezența d-lui Victor Antonescu, ministrul afacerilor străine.

*

D. GENERAL Gamelin șeful Marelui Stat major francez, însoțit de misiunea franceză a vizitat în cursul zilei de eri școlile militare de infanterie și cavalerie dela Sibiu, unde a fost întâmpinat de către comandanții Școlilor respective.

*

OFICIUL de valorificare a grâului va fi convocat în cursul acestei săptămâni spre a rezolva noui cereri de export de grâu.

*

M. S. Regele, însoțit de d-nii generali Gamelin, Sichitiu, Motaș și Tătărăscu, s'a dus eri la Mediaș, spre a inspecta trupele partidului albastru.

La comandamentul partidului albastru Suveranul a fost întâmpinat de d-nii generali Petre Dumitrescu, Teodorescu comandantul artileriei, col. Bârsan, col. Bădescu, comandori aviatori, Rang și Răscanu.

D. general Dumitrescu a pus pe Suveran în curent cu situația grupului său.

M. S Regele a vizitat apoi catedrala ortodoxă, biserica săsească și trenul sanitar garat la Mediaș.

La ora 1.30 d. a., Suveranul s'a înapoiat la Sibiu.

Manevrele regale

— Ziua II-a. Comunicatul oficial —

SIBIU, 12.— Eri dimineață la ora 9, M. S. Regele Carol II a fost la direcția manevrelor, unde d. general Motaș, I-a expus situația de pe zona manevrelor.

In legătură cu operațiile desfășurate eri, direcția manevrelor regale, a dat următorul comunicat:

Comunicatul oficial

1. In cursul zilei de 11 Octombrie, partidul roșu a continuat ofensiva, pentru a lua contactul cu forțele albastre și a acoperi, în acest fel, acțiunea grosului armatei roșii asupra spatelui și comunicațiilor armatei albastre, care se află angajat în luptă, la Nord de Mureșul superior.

Către amiază, partidul roșu a luat contactul cu primul eșalon al trupelor albastre, instalate pe poziție de rezistență.

In fața rezistențelor întâmpinate, partidul roșu a hotărît să cadă în defensivă, așteptând noui întăriri.

Partidul albastru și-a terminat concentrarea reușind ca, la adăpostul trupelor de acoperire, să ocupe o poziție pe care a oprit definitiv înaintarea forțelor roșii.

2. In cursul realizării dispozitivului ofensiv, trupele albastre au avut de executat etape extrem de grele, cari au scos, odată mai mult, în evidență, antrenamentul, starea fizică și calitățile de neîntrecut de rezistență ale soldatului nostru.

Trupele de vânători de munte s'au remarcat și în aceste împrejurări, obținând rezultate cari au format obiectul admirației misiunilor străine.

3 Pe timpul acțiunei ofensivei desfășurate în zilele de 10 și 11 crt., cavaleria partidului roșu a folosit, cu titlu de experiență, noul material blindat de recunoaștere.

Calitățile de viteză și aptitudinea de deplasare pe orice teren, fac din acest material un instrument de recunoaștere și de manevră, a cărui experimentare, cu prilejul acestor manevre, a dat rezultate cu totul concludente.

4. M. S Regele a fost prezent, în tot cursul zilei, printre trupe, urmărind îndeaproape acțiunea lor și modul cum au fost conduse de către comandanții de mari unități".

In cursul zilei de mâine, partidul albastru va lua ofensiva.

Este remarcabil faptul că grupul vânătorilor de munte, care face parte din partidul albastru, a făcut marșuri, prin munți, în condițiuni excepționale, urcându-se până la înălțimi de două mii de metri.

La casa de veci a Generalului

Sicriul cu rămășițele pământești ale generalului Cantacuzino va fi depus în cavoul familiei, alături de soția sa Elena.

Aci odihnește — așa cum indică inscripția din fruntea măreței case de veci — Familia Gh. G. Cantacuzino, viță Șerban Voevod.

In pietrele funerare din cavou sunt săpate vechi nume boerești:

— Gheorghe G. Cantacuzino, născut la 1 Martie 1815, încetat din viață la 26 Decembrie 1890.

— Eliza Gh. Cantacuzino, născută Florescu la 10 Oct. 1818, încetată din viață la 24 Noembrie 1894.

— Maria I. G. Cantacuzino, născută Fălcoianu la 1 Noembrie 1866, încetată din viață la 27 Aprilie 1908.

—Ioan Gh. Cantacuzino, născută la 4 Iulie 1847, încetată din viață la 15 Aprilie 1911.

— Alexandru Cantacuzino, născut în anul 1844, încetat din viață în anul 1926.

— Elena General Cantacuzino, fiica doctorului Kalinderu și a Anei născută Cantacuzino, născută la 24 Decembrie 1885, încetată din viață la 22 Aprilie 1930.

— Generalul G. Cantacuzino, născut la 25 Decembrie 1869, încetat din viață...

Războiul morții s'a împlinit astăzi cu acest nou vlăstar vestejit de ani grei și suferință, cu acest nobil erou al Cantacuzinilor — viță Șerban Voevod.

Astăzi Zizi Cantacuzino face ultimul drum la cimitirul Bellu, pe care îl făcea, până la doborît la pat boala, în fiecare săptămână, la scumpa lui soție.

LA CIMITIR

Cortegiul funerar va ajunge la cimitirul Bellu pe la orele 4 jum. după amiază.

La cimitir cordoanele legionare vor menține ordinea.

Nu se va pronunța nici un discurs. Zeci de mii de glasuri legionare vor întona în fața criptei — drept suprem omagiu — „Imnul legionarilor căzuți".

Cu salutul legionar, dela inimă la cer, vor tângui în cântec supremul moment și îl vor lăsa acolo, unde legiunile de arhangheli îl așteaptă pe legendarul erou al gliei românești.

P. T.

Ciocnirea de trenuri din Constanța-Port

Astănoapte, la ora 1,15, trenul de marfă nr. 9615, s'a rupt în două părți la panta între stațiile Palas și Constanța-Port.

Locomotiva cu patru vagoane au fost îndrumate pe linia dublă a portului, iar restul a fost trecut pe linia diagonală unde s'a ciocnit cu o locomotivă de manevră având în convoi o garnitură de vagoane.

Au deraiat 24 vagoane, dintre cari 19 încărcate cu cereale și cherestea au fost distruse.

Șeful de tren și un frânar încă neindentificat au fost răniți.

Diagonala din Constanța-Port e închisă pentru toate traficurile.

Linia curentă este circulabilă.

Trupele japoneze înaintează

Bateriile navale nipone în plină acțiune

Peking, 12 (Rador). — Autoritățile japoneze anunță că trupele lor au ocupat și au trecut dincolo de localitatea Liutsung, la sud de Cicicіaciuang, pe frontul dela Pinghan.

Ele mai declară că frontul chinez, lung de 150 km., ce se întindea dela Pingham la Centseh, dealungul râului Huto, este acum complect desființat în urma atacurilor date de forțele japoneze.

*

Shanghai, 12 (Rador). — Azi în zorii zilei bateriile navale și terestre ale trupelor japoneze au reluat, cu o mare intensitate, bombardarea pozițiilor chineze. Artileria chineză răspunde energic printr'un bombardament susținut.

Redactor responsabil: EUGEN VICTOR POPA

Tipografia ziarului „UNIVERSUL", str. Brezoianu 23 25 București

6 pagini 3 lei

ANUL VI, No. 888 Joi 14 Octombrie 1937

Taxa poștală plătită în numerar conform aprobării Dir. Gen. P.T.T. No. 118.870/1934

Porunca Vremii

TRIBUNĂ ZILNICĂ DE LUPTĂ NAȚIONALĂ ȘI CREȘTINĂ

Abonamente Anuale: Lei 1000 pentru instituții și sprijinitori; Lei 800 pentru orașe; Lei 600 pentru sate
Se primesc și abonamente pe 6 și 3 luni

Orice sumă se poate trimite prin Casa de economii și Cecuri poștale (CEC) astfel: ABONAȚII PENTRU CONTUL 1224; DEPOZITARII „ „ 10405

Director: Dr. ILIE RĂDULESCU

Redacția și Administrația: BUCUREȘTI I, Str. Sărindar 18

TELEFON: Direcție, redacție 4.1853; Ad-ție publicitate 4.1852

Horia,
de jos
te-ai ridicat, drept, pietros,
viforos, pentru Moți,
pentru cei săraci și goi,
pentru toți... și-ai despicat
în două istoria
țăran de cremene,
cum n'a fost altul să-ți se-
mene,
Horia!...
(Din volumul „HORIA" de Aron Cotruș)

Horia, Cloșca și Crișan! Românismul slăvește jertfa voastră!

Inchinare Martirilor

Pe deasupra meschinelor contingențe politice, care ne frământă și ne despart în atâtea tabere, Românismul e azi în mare sărbătoare. D. Gheorghe Tătărăscu nu putea să-și încheie mai inspirat guvernarea d-sale, de cât chemând națiа să îngenuncheе la Alba-Iulia și să se închine jertfei, fără egal, a marilor Martiri ai Neamului Românesc: HORIA, CLOȘCA și CRIȘAN.

Revoluția lui Horia este cel mai viforos gest de răzvrătire națională a Românismului de peste munți. Nici înainte de 1784, nici după — fie chiar și pe Câmpia Libertății, la 1848 — națiа noastră nu și-a rostit, cu mai multă hotărire și cu mai înfierbântată pasiune de sacrificiu, voința ei de dezrobire, ca sub Horia. „REGELE DACIEI", cum țăranul luminat, curagios și chinuit pentru soarta tragică a fraților săi iobagi de peste munți, HORIA (pe numele lui adevărat: Vasile Nicola Ursu din Albac) a fost sanctificat, în inima lor, de către ardeleni, este, poate, cea mai proeminentă figură de erou și de martir, din sbuciumata noastră istorie. Impreună cu ION CLOȘCA (Ion Oargă) și GHEORGHE CRIȘAN (Marcu Giurgiu) țărani deștepți și viteji ca și el, Horia, aprinzând flăcările revoluției în Zarand, Alba, Hunedoara, Cluj, Turda, Târnave, Bihor și Arad, au mobilizat pentru întâia oară conștiința de neam, într'o violentă și masivă protestare națională. Oricâtă aparență de frământare socială și economică a putut avea răzvrătirea lui Horia, uraganul revoltei românești, admirabil pregătită și vijelios dezlănțuită de el, a fost în fond revoluție națională. Luptând să răstoarne iobăgia cu care feudalismul maghiar încătușase țărănimea ardeleană, Horia se războia pentru ideia de libertate națională a Ardealului. Ce însemnă, într'adevăr, decapitarea nobilimei ungurești, dacă nu dinamită împotriva Buda Pestei?

Horia, Cloșca și Crișan rămân în istorie—atât prin vizionarismul revoluției lor, care este cea mai sângeroasă din Ardeal, cât și prin eroismul, prin tragismul suferinței lor neîntrecută până azi în grozăvie — martiri legendari ai Românismului. Apariția lor se resfrânge peste veacuri, spre a le însufleți. Dacă sălbateca sugrumare a vieții lor a putut să înăbușe, pentru moment, răscoala și să împiedece triumful, revendicările românești, lupta, martiriul lui Horia, Cloșca și Crișan, au creiat însă un sbucium, o dinamică sufletească, un simbol, un mit viu, pentru acțiunea naționalistă din Ardealul de după 1784. Cine a cutreerat pământul sfânt de peste munți, știe, dealtfel, că vreme de peste un secol n'a fost dincolo de Carpați casă de luptător în care, lângă candela lui Hrist și-alături de Avram Iancu, să nu fi strălucit icoana celor trei mucenici. După cum n'a fost inimă de Român ardelean care să nu vibreze pentru Horia, Cloșca și Crișan și care să nu vadă în jertfa lor eroică, izvorul de apă vie, de simțire patriotică, la care ori cine trebuie să se adape, spre a găsi îndemn la luptă ori balsam pentru suferință.

Ne închinăm smeriți, cu sufletele răscolite adânc de fiorii dragostei de Patrie, dinaintea acestor trei mari Martiri ai țărănimii ardelene, în sângele căreia s'a păstrat Românismul, de cea mai pură și autentică esență dacică. Guvernul binemerită dela țară, pentru această clipă de reculegere națională la care strânge neamul. Inchinarea pentru morți, cultul eroilor și martirilor noștri naționali, ar trebui să ne intre mai mult în sânge și să cuprindă pe toți înaintașii neamului, cari s'au jertfit pentru țară. Și, desigur, nu numai dintr'un impuls de recunoștință, ci mai ales din credința nesdruncinată că țăria Patriei noastre stă, mai ales, în dezgroparea trecutului, în marile pilde ale celor ce și-au închinat viața idealurilor nației, în datinile, în tradiția de eroism a Românismului nostru. Mai mult decât în orice legătură internațională, pietrele de hotar ale naționalității noastre le găsim în tainele trecutului. De-acolo, din sufletele și din sângele milioanelor de mucenici ai neamului, Românismul poate să tragă seva vitalității lui naționale, temeiurile superiorității lui spirituale.

DR. ILIE RADULESCU

HORIA (Nicolae Ursu) — CLOȘCA (Ioan Oargă) — CRIȘAN (Giurgiu Marcul)

Horia Rex Daciae

de I. P. PRUNDENI

Toate revoluțiile românilor sunt învăluite în întuneric. Despre epopeea dela 1784 lumea noastră cunoaște prea puține lucruri. Cei mai mulți istorici au rezolvat acest imens semn de întrebare prin câteva pagini didactice și au pus punct; pentru că majoritatea istoricilor noștri n'au putut cunoaște viața Ardealului. Un singur om a pătruns în taina tragediei din țara Moților: N. Densușianu, dar admirabila sa monografie se găsește foarte rar și foarte mulți au uitat-o. D. I. Lupaș s'a trudit să închege o sumară istorie a acestei revoluții, dar, cum spune d-sa, autorul de căpetenie rămâne tot N. Densușianu. Prilejul este bine venit, așa dar, pentru o sumară privire peste evenimentele de atunci.

Cine se ostenește să despice enigma lui Horia, va rămâne, cu siguranță, încremenit în fața teribilului adevăr. Revoluția dela 1848, de pildă, era o mișcare romantică, asemănătoare cu toate celelalte revoluții din restul Europei. Capii revoluției din 1848 din țările românești văzuseră baricadele Parisului și ideologia revoluționară din Franța fusese mutată aici, firește, altoită pe durerile noastre. Direcția politică luată de revoluția din 1848 se datorește elitei intelectuale. Să nu se uite că la București revoluția era condusă de Nicolae Bălcescu și Ion Heliade Rădulescu, în Moldova de Mihail Kogălniceanu, iar în Transilvania de Simion Bărnuțiu. La 1848 Europa întreagă era un vulcan revoluționar, ale cărui vâlvătăi s'au aprins până la noi. In răscoalele țărănești din 1907 au jucat un rol hotărîtor ideile socialiste ale timpului.

Revoluția din 1784 este mișcarea țăranilor, a iobagilor. Câțiva preoți de țară, foarte apropiați de nivelul cultural al prostimii, se află amestecați în vălmășagul evenimentelor, dar centrul revoluției e Horia, un țăran ca oricare altul, neinstruit, un biet iobag care habar n'avea de curentele de idei ale vremii, premergătoare revoluției franceze din 1789. La 1784 s'au mișcat robii pământului. Și aici e măreția întâmplărilor de-atunci. Dacă despre revoluția din 1848 se cunosc atâtea lucruri, faptul se datorește intelectualilor din fruntea ei, cari i-au fixat din prima clipă obiectivele. Discursul de pe Câmpia Libertății, proclamația dela Izlaz și programul dela Iași și Arnăuți, întocmit de Kogălniceanu sunt documente limpezi. Din revoluția dela 1784 nu ne-a rămas scris nimic, afară de interogatoriile dela Alba Iulia și documentele oficiale cari au mutilat sensul răscoalei.

Se crede în general că revoluția dela 1784 a avut numai un caracter social. Este cea dintâi și cea mai nedreaptă ofensă ce s'a putut aduce, din ignoranță — sau din tendință, — revoluției. Vom vedea acum că această dramă stropită cu valuri de sânge, a avut un scop național

Poporul românesc din Ardeal se află într'o triplă robie: socială, politică și religioasă. Din punct de vedere social să nu se uite că trăim în regimul celei mai cumplite feudalități. Țăranul era rob al pământului, iar iobăgia mergea până la servitutea personală: glebae adscriptus. Posesorul feudal — dominus terestrio — avea dreptul de viață și de moarte asupra iobagilor săi. Ca națiе și religie, poporul românesc nu exista. In Ardeal se ciocneau patru naționalități: ungurii, sașii, secuii și românii. Dar numai primele trei națiі erau recunoscute. Situația constituțională o romănilor se vede în aceste triste rânduri: — „Locuitorii ce se țin de secta Românilor sau a Grecilor, se tolerează provizoriu — pro tempore — în țară, până va plăcea principilor și pământenilor — usque ad beneplacientum principum et regnicolarum. Deși națiunea română și nici religiunea ei nu s'a admis în religiunile recunoscute prin lege, cu toate acestea se sufere pentru folosul țării". Ortodoxia era obiect de persecuție pentru catolici și reformați. Națiunea română era urmărită cu desființarea de către autoritățile maghiare.

O revoluție națională fățișe ar fi fost cu neputință în aceste timpuri. Românii urmăreau în primul rând ruperea obezilor sociale. Era prima fază a revoluției. Românii au pus accentul pe desrobirea socială, speculând mai ales antagonismul care exista între Viena și Budapesta. O revoluție națională categorică s'ar fi ciocnit de planurile politice ale împăratului Iosif al II-lea. N. Densușianu spune în această privință: — „Din toate națiunile Transilvaniei, din români, din unguri, din sași și din secui, Iosif al II-lea voia să formeze o singură națiune etnică". Iar pe la sfârșitul anului 1784 împăratul a desființat individualitatea politică a tuturor națiunilor din Transilvania. In aceste condițiuni românii nu puteau face revoluție decât pe plan social, unde se întâlneau cu ideile foarte înaintate ale împăratului. Fidelitatea pe care o vedem la Horia față de

(Urmarea în pag. 4-a)

Horia, Cloșca și Crișan

de VASILE MILITARU

Cu ochii duhului din mine,
Vă văd, Martiri ai țării mele:
Vă văd cu lacrămile'n gene, v'aud adâncile suspine,
V'aud scrâșnind și văd cum strângeți în mâini a junghiului prăsele,
Când biciul „Nemeșului"-câine
Cumplit vă'ncolăcește pieptul,
Muncind ogoarele din care voi rupeți cea mai neagră pâine,
Și când, pe glia lor străbună, voi știți că altul v'ar fi dreptul!..

Aud apoi, în pieptul vostru, adânc mâniile cum tună,
Pe fruntea lată și'n privire văd negrii nori cum vi s'adună,
Cum fulgere purtați sub gene, privind magnatele Castele,
Cum v'adunați în codru ceata, în nopți ca iadul, fără stele,
Și cum vă sfătuiți în șoapte,
Sub fiecare miez de noapte,
Jurând să pedepsiți Magnații, al căror bici cumplit vă bate,
Și să vă faceți cât mai iute, sub cer, voi înșivă dreptate!...

Ce sfântă e mânia voastră, adâncul vostru uragan,
O, Horia, și Cloșca, și Crișan, —
Și ce nădejdi însuflețite, în focul vostru și-au pus frații,
Că veți putea să spargeți noaptea în care vă țineau Magnații!...
Atunci s'au ridicat în zare și fulgerat-au, mânioase,
Țepoae de oțele lucii, săcuri și ascuțite coase,
Dar vitregia negrei soarte
Vă tot pândea mărețul gând,
Și „Nemeșii" cu suflet negru v'au prins și v'au trimis la moarte, —
Trei vulturi ferecați în lanțuri, sub ochii Neamului plângând...

Infipți de roata ucigașă cu pieptu'n cue lungi de fier,
Voi ați răcnit, ca să s'audă al vostru răcnet pân' la cer,
Dar Cerul n'a vrut să v'audă,
Căci moartea crudă
Dată vouă,
Era ceruta jertfă sfântă
Pe care Neamul azi o cântă, —
Intregul Neam, din moartea voastră primind isvor de viață nouă!...

Priviți acum: în jurul vostru, e Țara toată'n sărbătoare:
Căzut'au lanțurile toate și'n suflete e-atâta soare;
Toți „Nemeșii", — rapacii ùlii,
Sub care voi ați plâns fierbinte, —
Sunt azi un mit, de care nimeni nu stă să-și mai aducă-aminte,
Și toată zarea Albei-Iulii
E plină de Drapele sfinte!...

Azi, Tricolorul pentru care voi îndurat-ați temniți crunte,
Măreț, vă flutură pe frunte;
Tot românismul prăsnuește azi amintirea voastră sfântă;
Frenetic muzicile cântă;
Fierbinte, lacrima iubirii de Neam, în toată geana arde;
Vă'mpresură păduri de suliți și'nfiorate alebarde;
Carpații și-au trimis toți „șoimii", slăvindu-vă, Martiri ai roții;
In strae albe ca zăpada, cu lacrămi vi-se'nchină Moții, —
Și Insuși Voevodul Țării, cu inima-I de slavă plină,
Punându-vă cununi pe frunte, în fața voastră azi se'nchină!...

Nepieritoare să rămâe a voastră amintire sfântă
Pe care 'ntregul Neam o cântă,
Căci sângele ce-ați dat din piepturi,
Cerând a Țării sfinte drepturi,
E temelia cea de stâncă, — Martiri ai ucigașei roate, —
Pe care Neamul tot se'nalță, acum și'n veacurile toate!...

13 Octombrie 1937

Avertismentul politic dela 1784

Revoluția românească din 1784, condusă de Horia, Cloșca și Crișan, constituie, prin caracterul ei, un moment decisiv în istoria imperiului habsburgic.

Dela 1688, de când Transilvania fusese trecută sub stăpânirea imperiului austriac, provincia românească de peste munți a fost timp de un veac sguduită de o serie întreagă de răscoale ale populației ei, împotriva acțiunii de desnaționalizare și impilare a agenților împărătești. Mai cu osebire românimea din Transilvania a cunoscut în tot lungul secolului al XVIII-lea, o serie de frământări revoluționare pentru apărarea credinței ortodoxe de încercările ce se făceau din ordin împărătesc, de a determina, prin orice mijloace, trecerea în masă a românilor la religia catolică sau cel puțin în lotul Bisericii unite.

Măsurile acestea de a face să dispară deosebirea religioasă dintre masa compactă a celorlalte naționalități și naționalitatea stăpânitoare, făceau parte din politica împărătească de unificare a imperiului. Măsură greșită, firește, și care a avut darul să consolideze și mai tare unitatea și solidaritatea naționalităților imperiului, în fața persecuțiilor stăpânitoare.

Mai vârtos însă s'a menținut dârză și gata de răsvrătire împotriva jugului străin, naționalitatea română din Transilvania, care se simțea puternică prin numărul ei covârșitor și prin drepturile ei tradiționale de stăpână a pământului pe care îl locuia încă din vremea Dacilor.

Revoluția lui Horia, Cloșca și Crișan a fost pentru imperiul habsburgic prima mare sguduire ce semnala șubrezenia unui imperiu întemeiat pe forță și lipsit de orice legătură sufletească între diferitele lui provincii. Cu tot caracterul ei aparent social, revoluția dela 1784 a însemnat mai cu osebire afirmarea dârză și violentă a existenței unei naționalități române, ce-și simția izvoarele ei de putere și tradiție contrare conglomeratului nefiresc ce voia să clădiască un imperiu.

Momentul istoric rămâne ca un avertisment dat de românimea ardeleană marei împărății. Și împăratul Iosif al II-lea, cu toată marea lui slăbiciune, și-a dat cel dintâi seama de acest adevăr și politica lui de împăciuire, de după revoluție, a subliniat înțelesul acesta. Firește, fără de nici un efect. Tradiția revoluției naționale, la românii de peste munți, s'a menținut și s'a transmis din generație în generație, dela Horia, Cloșca și Crișan, până la actul de dreptate supremă ce a proclamat unirea tuturor românilor.

Revoluția dela 1784 rămâne astfel o etapă în mișcarea de eliberare a românilor ardeleni.

Petru Bănescu

Alba Iulie, de praznic îmbracă-te...

Alba Iulie, de praznic îmbracă-te
și adună-ți cei mai deștepți și mai pietroși voinici
din munți, din câmpii, de pe maluri de ape,
cu inima unii de alții aproape,
să-și prăznuiască desrobirea aici
unde Horia, de sub zăvoare și lacăte,
a fost dus să moară pe roată...

ARON COTRUȘ

Asupriți și asupritori...

de N. CREVEDIA

Revoluția ardeleană dela 1784, „revoluția lui Horia" cum i se mai spune, are un caracter pur țărănesc. Ca, de altfel, toate răscoalele ardelene de până atunci: acelea din 1437, 1514 și 1599. Națiunea română, desmoștenită de pământul și de drepturile ei istorice, se ridică năpraznică să și le redobândească. Munții cu păduri, pășune și aur nu mai erau ai lor, nici râurile, nici pământul. Starea cumplită în care zăcea țărănimea ardeleană pe timpul cuceririi lui Mihai Viteazul, se înrăutățește. Guvernul, stăpânii moșiilor și dregătorii statului (cari n'aveau leafă fixă) îi apăsau și-i jefuiau. Domnii teritoriali aveau asupra țăranilor jurisdicția supremă, atât pentru a-i scoate depe moșii, cât și a-i bate, închide și a-i pedepsi cu moartea. Dreptul de reclamațiune nu exista. Geneva era pe atunci un mic port obscur, în coada unui lac plin de poesie.

Robia economică întrecea pe cea juridică. Obligativitatea lucrului pe moșia nobilului, dăjdiile până la os, dispreț, batjocură, umiliri. Vânatul aveau drept să-l facă numai posesorii gobelinurilor; un iobag care era prins că poartă armă, i se tăia mâna dreaptă. Preoții români, pe care stampele dela Budapesta îi arată purtând cosiță lungă, cojoace înflorite și opinci în picioare, erau obligați să țină la iernat câinii de vânătoare ai aristocratului maghiar și, la cel mai mic murmur, erau bătuți la tălpi ca si iobagii.

Cultura ardeleană nu ieșise până atunci din tinda Bisericii, iar școlile iezuite de până atunci și Blajul pregăteau în altfel sviritul public românesc.

Răscoalele dela 1784 nu sunt pregătite de intelectuali, ca revoluția dela 1848, de exemplu. Avram Iancu era avocat, iar revoluționarii din Principatele Române, tineri subțiri, cu carte dobândită la Paris.

Trimișii țăranilor români la Impărat, „deputații", erau niște oameni „cu desăvârșire sărmani" și ei „făcură totdeauna călătoria la Viena și îndărăt, pe jos, punând patru săptămâni la dus și tot atâtea la întors".

Neculai Ursu, zis Horia, Cloșca, tovarășul lui și Gheorghe Crișan din Cărpeniș, precum ni-i arată gravurile în aramă din timpul acela (vezi colecția Academiei Române) sunt niște țărani chiaburi, figuri dârze, nestrămutate. Horia, cel cu mai multă personalitate și căruia nu-i lipsea șiretenia diplomatică și se crede chiar și ambițiunea de-a ajunge „împărat" al Românilor, așa

(Urmare în pag. II-a)

Horia — simbolul suferinții românești

de SEPTIMIU BUCUR

Nu știu dacă peste toată întinderea globului pământesc mai există altundeva un bloc de viață colectivă așa de greu și așa de întunecat ca acela care acoperă istoria Ardealului românesc vreme de un mileniu și jumătate. Când cercetezi trecutul acestui minunat mijloc de țară întregită, e imposibil să nu te cuprindă o tristețe imensă care, încetul cu încetul, se transformă într'o umilitoare obsesie și într'un stăruitor sentiment de revoltă. Suferințele îndelungi pe care le-a suportat Ardealul în veacurile sale de neagră iobăgie au, par'că, ceva din păgâna cruzime a catastrofelor naturale. Legea istoriei ardelene a fost blestemul și noaptea, o noapte fără început precis și cu o agonie mult întârziată, în care sufletul românesc s'a luptat mereu cu el însuși pentru a fi în stare să îndure poruncile asupririi. Nemiloasa orânduire a lucrurilor a vrut ca ardeleanul să se nască rob și să rămână așa sute de leaturi.

Asemeni surorilor ei vremelnic înstrăinate, și provincia transilvăneană a cunoscut acel fatal boicot istoric, al cărui proces de răspândire l-a tălmăcit Lucian Blaga printr'o magistrală intuiție. La un anume moment acest boicot părea că se sfârșește. Izbucnirea vitejească de continentală amploare a lui Ștefan cel Mare era chemată să dea devenirii românești un ritm nou și creator. Bucuria însă a fost chinuitor de scurtă, ca durata unui fulger. Intunericul ne-a cuprins din ce în ce mai vast și copleșitor, oferindune nouă, celor de acum, sentimentul unei nostalgii după ceeace trebuia să fim dacă întâmplările n'ar fi urmat drumul știut.

Insula de suflet românesc a Ardealului zăcea necontenit în aceiaș aparentă pasivitate. Fenomenele sociale și politice ale ceasului european treceau și se încrucișau pe deasupra creștetului său istovit de vitregie. La hotarul acestui ceas de maximă renunțare și durere tâșnește figura de sfânt smeu rustic a lui Horia, a moțului Horia, țăranul munților și apostolul dreptății. Ar fi neînchipuit de riscant să spui că revoluția dela 1784 a fost o revoluție națională în accepția pe care noi o acordăm acestui cuvânt. Horia s'a ridicat din români și pentru români, luminând o epocă și adâncind un început. Răsmerița lui capătă o semnificație profundă, dacă o raportezi la împrejurările și la duhul în care s'a desfășurat. E ceva sfâșietor de tragic în viața lui Horia. Revolta lui bărbătească împotriva cirminalului sistem de stăpânire a ungurilor era logic să nu ducă la nici un rezultat efectiv și imediat. Horia a luptat pentru alții, pentru cei care vor veni după el, pentru binele românilor flămânzi și biciuiți milenar de furia bestială a grofilor. De aceia el a trebuit să știe că în clipa răzvrătirii, pecetea morții i se implântă în frunte și'n toate oasele sale de țăran voinic.

Această dăruire sacră prea puțin ne interesează dacă s'a săvârșit conștient sau instinctiv. Ori cum ar fi ea impodobește chipul lui Horia cu un nimb de nepieritoatre frumusețe. Curajul jertfei totale, eroismul acesta al sacrificiului nelimitat de pe urma căruia neamul își va spori bucuriile și biruința se va ivi mai repede, conține întreg sbuciumul și întreagă măreția mitică a revoluției din Munții Apuseni. Horia își însușește astfel calitatea de a fi simbolul suferinței ardelene de totdeauna, iar fapta lui este egală cu o supremă jertfă a națiunii închinată ei însăși, spre gloria viitorului.

Ca spirit și ca structură revoluția lui Horia are o neistovită actualitate. E a hrănit în chip permament istoria frământată a Ardealului. E timpul să constatăm aici ideia unei organice continuități care leagă toate manifestările afirmării etnice a românilor transilvăneni anterioare războiului mondial. Și cernita tristețe pe care o simt acuma este că tocmai această continuitate s'a frânt, asemenea unei crăci robuste trântită de furtună. Prilejul sărbătoririi lui Horia ar trebui să fie pentru generația bătrână a Ardealului un ceas sfânt de severă scrutare în adâncuri. Martirului din Albac i se vor consacra articole și elogii patetice. Indrăsneala lui de cerească nebunie va fi înălțată în slăvi pe care nu le-a râvnit niciodată. Totuși nimeni, din cei vechi, nu va găsi în suferința lui, sâmburele rodnic al unei transfigurări lăuntrice. Lucrurile vor continua să se desfășoare în aceiași decădere de marasm și meschinărie.

Horia nu se răsfrânge astăzi, real, decât în sufletul generației tinere. Duhul lui aspru a reînviat în inima și'n elanurile acestor tineri ca o minune. Bătrânii, vrăjiți de falsa bețiе a opiumului democrat și cosmopolit, se fac vinovați față de tot ceeace neamul nostru are mai eroic și mai fecund. Ura tinerilor împotriva lor este datorie și nu imperativ național. Cultul marilor fapte din trecutul neamului nu poate fi promovat decât printr'o înălțurare radicală a tuturor acelora care și-au împietrit mintea și sufletul în spiritul concepțiilor vechi.

Se vorbește insistent de o renaștere morală a țării. Da, renașterea asta este de-o implacabilă necesitate. Dar ea e imposibil de împlinit atâta timp cât tinerețea românească nu ajunge la conștiința misiunii ei istorice, și mai ales la dorința a-

(Continuare în pagina II-a)

SPORT

Pe drumul cel drept

Românizarea „Juventus"-ului

Pe când şi a echipei naţionale?

Incetul cu încetul grupările încep să păşească pe drumul cel drept.

Politica de românizare a cadrelor devine preocuparea de căpetenie a conducătorilor echipelor noastre de frunte.

Cu satisfacţia aceluia care îşi vede dorinţa îndeplinită, deşi numai în parte, înregistrăm aci o constatare care pentru noi ia caracter de eveniment. In penuria de echipe, cu jucători unguri sau jidani, care împânează ţara noastră, se desprinde una dintre altele, destul de puţine, care încearcă românizarea cadrelor.

Această echipă este divizionara „Juventus" din Capitală.

De unde până acum, numele jucătorilor români cari alcătuiau echipa erau foarte rare, constatăm o situaţie inversă.

Actuala conducere, în frunte cu d. Cezar Popescu, secondat de d. Ionel Tomaziu, a pornit la înfăptuirea unei echipe pur româneşti. Cu jucători ca: Ego Munteanu, Dimitriu, Dragomirescu, Petrescu, Brandabura, Oană, Moldoveanu, Zăinescu, Dunăreanu, au alcătuit echipa cu care s'au prezentat în actualul campionat.

Meritul e cu atât mai mare cu cât, acei cari porneau la îndeplinirea acestui deziderat al tuturor sportivilor români, riscau să cunoască numai înfrângeri şi să iasă fatal din Divizia A.

La început au avut câteva eşecuri. Cu timpul însă „românaşii dela Juventus" au reuşit să dispună de echipe aşa zise tari, dar maghiarizate.

Iată dar, d-lor conducători, că se poate învinge şi cu o echipă de tineri români. Totul e sufletul pe care înţelegi să-l pui pentru izbânda finală.

Jucătorii si conducătorii „Juventus"-ului au înţeles aceasta.

Când toate grupările din ţară vor imita gestul grupării roş-albastre se va putea vorbi cu adevărat de un football pur românesc. Numai atunci victoriile vor fi ale românilor.

Aducem laude acelora cari au înţeles să facă din gruparea minoritară „Juventus" una românească.

Pe când vom putea sublinia şi românizarea echipei naţionale?

N. Dumitrescu

D. Xifando va conduce

matchul „România B"--„Ungaria B"?

Intrucât în legătură cu matchul de foot-ball dintre „Ungaria B" şi „România B" mai existau mici detalii de organizare cari au fost tranşate prin răspunsul dat de federaţia maghiară, matchul a fost definitiv perfectat în cât el se va disputa la 24 Octombrie pe stadionul „Principele Carol".

Avându-se în vedere realele calităţi ale d-lui Xifando, este foarte probabil ca ostilităţile să fie conduse de d-sa.

Alegerea care s'a făcut în persoana acestui arbitru este o notă în plus pentru felul cum a înţeles să se achite întotdeauna de misiunea care i s'a încredinţat.

Venus va face un turneu

la Budapesta şi Viena

Se ştie că d. av. Eladescu, vicepreşedintele campionilor, se află la Viena. D-sa a stat o zi la Budapesta unde a angajat două reputate echipe pentru un turneu în România.

La Viena d-sa a plecat pentru acelaş scop.

Afară de aceasta, d-sa a primit mai multe oferte pentru un turneu al „negrilor" în oraşele sus amintite.

Turneul ar urma să aibe loc după terminarea campionatului.

Cea mai avantajoasă ofertă este a Admirei din Viena, care abia aşteaptă vizita Venus-ului dela care vrea să-şi ia revanşa pentru cele două înfrângeri suferite în Capitală.

La A. N. E. F.

Se dispută matchul România B-Ungaria B

La 24 Octombrie urmează să se dispute partida internaţională România B — Ungaria B.

F.R.F.A., în primul moment, se părea că vrea să organizeze matchul pe arena din Giuleşti a exferoviarilor.

Aflăm însă din sursă demnă a fi crezută, că matchul se va disputa la A.N.E.F., tratativele duse până în prezent ducând la o înţelegere a părţilor.

In Polonia

Echipa are... 12 jucători

Cu toate că regulamentul de foot-ball prevede aceleaşi reguli pentru toate ţările unde se practică acest sport, totuşi Polonia prezintă o excepţie şi anume: în echipele de campionat ale acestei ţări fiecare echipă este compusă din 12 jucători, în sensul că la toate matchurile formaţiile prezintă 2 portari cari se pot schimba la nevoe.

O inovaţie de care poate am avea şi noi nevoe câteodată.

In aceiaşi zi cu Ungaria

Vom întâlni „Polonia"

la hand-ball

In timp ce la Bucureşti reprezentativa noastră întâlneşte pe cea maghiară, echipa naţională de hand-ball va întâlni pe cea a Poloniei, la Sibiu. Acest match contează ca şi o revanşe pentru înfrângerea pe care am suferit-o din partea Poloniei la Lwow. In acest sens s'a făcut o propunere şi Ceho-Slovaciei pe care însă a refuzat-o. In vederea acestui match vor face deplasare la Sibiu următorii jucători din Bucureşti: Fesci, Comănescu, Drăgan şi Dobreanu.

Matchul va fi patronat de către d. gen. Skeleti, col. Lupaş, şi dr. Bărbat, primarul oraşului Sibiu.

Azi la Glasgow

Benny Linch—Peter Kane

pentru titlul mondial la muscă

La Glasgow ,astăseară, se dispută matchul de box în care Benny Linch, campion mondial la muscă, „trage" cu Peter Kane, un boxeur ce n'a cunoscut încă înfrângerea.

Ciocnirea dintre aceşti doi aşi ai ringului mondial interesează întreaga lume sportivă.

Favorit porneşte Benny Linch.

Peter Kane are totuşi un cuvânt de spus.

Prima zi a concursurilor

de „Tir Interbalcanic"

Din cauza timpului nefavorabil concursul de tir interbalcanic care trebuia să înceapă Luni, a început eri pe Stadionul A. N. E. F.

Prima zi a fost rezervată campionatului balcanic la carabină, care a dat următoarele rezultate.

Pe naţiuni România a avut primul clasat în N. A. Lahovary, iar din partea Greciei primul clasat a fost A. Houndros.

Zilele acestea sunt aşteptaţi să sosească reprezentanţii Turciei şi Iugo-Slaviei.

Programul pentru azi prevede:

Ora 8-10: Tir de antrenament.

Ora 10: Campionatul Balcanic la pistol calibru 22 mm.

Cibla şi regulamentul olympic distanţa 50 metri.

Clasamentul pe echipe naţionale. Clasament individual.

BANCHETUL DE ASEARA DELA U. F. S. S. R.

Aseară a avut loc în saloanele U. F. S. S. R.-ului un ceai oferit în onoarea concurenţilor şi comitetului organizator al concursului de Tir Interbalcanic. La acest ceai au luat parte pe lângă concurenţi şi d-nii Georges Plagino, preşedintele Uniunei Interbalcanice de Tir, col. Alex. Dimitrescu, Savu, Neagu Boerescu, col. Lupaşcu, maior Paul Săvulescu, etc.

Horia -- simbolul suferinţii româneşti

(Urmare din pag. I-a)

prigă de a răzbuna umilinţele veacurilor şi de a preschimba fiecare suferinţă eroică într'un act de creaţie a comunităţii etice a neamului, indiferent de satisfacţiile individuale sau mai răspicat zis, dincolo de asemenea satisfacţii. Victoria mişcării naţionaliste este în funcţie directă de capacitatea de dăruire a oamenilor care o conduc şi care stau la temeliile ei. Intocmai cum revoluţia lui Horia s'a ridicat din români şi pentru români tot aşa revoluţia naţională trebuie să pornească din românism şi pentru întregul românism.

Tinerii care cred în marea înviere a ţării au un singur lucru de făcut: în clipa în care umbra lui Horia se va covori din bolta înaltului peste Alba Iulia, ei să jure că jertfa lui n'a fost zadarnică şi că nici o putere a nopţii n'o să-i pângărească, de azi înainte, infinita sfinţenie. Căci o suferinţă batjocorită se plăteşte mai scump decât orice.

Septimiu Bucur

Mişcarea LITERARA şi artistică

Cronica plastică

Fundaţia Dalles:

Expoziţia de artă plastică poloneză

In cadrul activităţii de propagandă, vecinii şi aliaţii noştri dela nord, Polonezii, au organizat în sălile fundaţiei Dalles, o interesantă expoziţie de artă plastică, expunând tot ceeace ar fi mai caracteristic şi reprezentativ în această ramură de activitate.

Eri a avut loc vernisajul, în prezenţa a numeroşi invitaţi în frunte cu reprezentanţii guvernului şi a fororilor artistice dela noi. Inaltul patronaj al manifestării l'a deţinut M. S. Regele României şi Excelenţa Sa. Preşedintele Republicei Polone.

Intr'un cadru relativ restrâns, neputându-se etala toate grupurile şi mişcările artistice existente astăzi în Polonia, ele au fost reprezentate sintetic, permiţând totuşi a se face o idee generală în domeniul acesta. Astfel optzeci de pictori au expuse aci lucrările lor, zece sculptori şi-au trimes bronzurile, iar treizeci şi trei artişti gravori au stampele lor expresive, concentrate într'o sală anume rezervată. Mai găsim în actuala expoziţie poloneză şi colecţiuni speciale de ţesături artistice cât şi kilimuri cu desenurile specific naţionale.

Toate, toate aceste subiecte specificate în genurile mai sus citate prezintă un interes deosebit atât prin valoarea lor artistică, cât şi prin cea documentară.

Pentru a se face legătura prezentului cu trecutul, comisariatul general al expoziţiei ,reprezentat prin d. prof. pictor Borowsky, a înţeles — foarte logic dealtfel — să aducă o parte a picturei retrospective poloneze, atingând epoca naturalismului şi a începuturilor impresionismului, a acelei epoci a „Tinerei Polonii" dela finele secolului al XIX-lea.

Astfel, ca reprezentanţi ai acestei vremi, găsim lucrările unui Chelmanski de reputaţie universală, Falat, Malezewski, Novcowski Stanislas, etc.

Sufletul polonez eliberat prin reconstituirea Poloniei, de două decenii încoace, şi-a luat şi el avântul inspirativ trecând zăgazurile convenţionalismului în artă, dând opere noi aparţinând curentelor noui, nelipsind după cum vom arăta nici ultra-modernismul. Astfel chiar d. prof. Borowsky ne aduce patru interesante lucrări unde se ghiceşte tehnica şcoalei ceva mai vechi, dar în unele din lucrări lăsând să se deducă gravitarea către modernism.

Relevăm din pleiada tinerilor cari promit mult în materie de pictură, pe Jeremi Kubicki, care posedă un colorit cald şi o manieră particulară de a mânui penelul.

Malczewski Rafal asemenea prezintă lucrări cari ies din comun, ca şi Kowarski cu pânza „Călătorii" de dimensiuni excepţionale, care este proprietatea Colecţiunilor de artă a statului, din Varşovia. Dacă tineretul artistic polonez ne dă prilej de admiraţie în general, trebue să fie şi câte unul — de altfel ca pretutindeni — care să strice armonia. Astfel nr. 48 a lui Kanarek, intitulat încă „Idilă", cu picioare diforme, disproporţii de linii, desen flagrant neglijat, constitue pur şi simplu o oroare picturală. Dar trecând peste acest punct negru, în sala sculptorilor dăm de adevărate opere de artă.

„Eva" lui Witig Edvard domină sala prin armonia liniilor şi clasicul facturei. La Paris, de curând am admirat originalul în marmoră al acestei delicate realizări sculpturale.

O serie de capete sculptate în lemn arată asemenea cât de avansată este sculptura la vecinii noştri dela nord.

Cuvinte de laudă asemenea avem şi pentru arta grafică unde lucrări excepţional de bune arată ce atenţie se dă acestui gen. Citâm pe Skoezylas, care deţine primatul pareă al gravurei pe lemn, asemenea pe Chrostowski.

Expoziţia de artă plastică polonă, care a obţinut încă dela vernisaj atâtea bune aprecieri din partea publicului bucureştean, mai stă deschisă până la finele acestei luni, la noi, pentruca apoi să se transporte la Belgrad şi Atena, unde cu siguranţă va obţine aceleaşi elogioase şi meritate admiraţii.

Al. Bertea

Cronica muzicală

Deschiderea stagiunii:

Concertul „Filarmonicei"

Primul concert simfonic, din această stagiune, ne-a prilejuit o cumplită dezamăgire, prin nemaipomenita îndrăsneală. cu care a fost alcătuit programul, în cuprinsul căruia figurau alături de marii compozitori Wagner şi Respighi şi doi „ruşi": Rachmaninoff şi Şostacovici.

Aşa dar, conducătorii muzicali însărcinaţi cu bunul mers al „Filarmonicei" n'au găsit nici un compozitor, care să merite cinstea unei preţuiri caracteristice. Nici un român, care să stea, măcar în chip simbolic, în tovărăşia „măreţiilor" de obârşie sovietică. Dar... la ce bun ne-am mai purta cu mânuşi cu acei câţiva dintre conducători, cari devin atât de surzi ori de câte ori e vorba de ale noastre dintru ale noastre.

Toţi aceşti răstignitori de talente româneşti, pe cât de tari se simt ei în văgăuna rătăcirii lor, să ia bine seama, căci stâlpul infamiei, la care vor fi ţintuiţi — la rându-le — stă înfipt la răspântia fără-de-legilor lor.

Păşirea lor „stângace", încă dela începutul stagiunei, nu e pe nemereală ci pe învoială.

Ştim prea bine că, astfel li se ordonă de către toţi acei, cari nu pot privi cu ochi buni o mişcare muzicală, întemeiată pe specificul îmbărbătător de cugete al naţionalismului.

Insuşi programul „FILARMONICEI", dă în vileag, felul cum înţeleg unii dintre conducătorii ei să îndrepte această mişcare. Căci, iată ce împărtăşanie ne face cronicarul oficial al „Filarmonicei", în una din paginile comentatoare ale lucrărilor ce le execută această instituţie: „După „TURNATORIA DE OŢEL" a lui Mossolov, simfonia lui Şostacovici, este a doua lucrare a unui compozitor sovietic, care se va executa în concertele „Filarmonicei".

Şi acum... să trecem la felul cum au decurs interpretările domnului Gogu Georgescu, dirijorul şi dregătorul muzical, al celei mai răsărite orchestre din ţara noastră.

In uvertura la „Maeştrii Cântăreţi" de R. Wagner, cu toată inimoşia ce-a depus-o d-sa, n'a isbutit — în unele locuri — să aşeze în adevărata lumină temele principale — poate — din prea multă atenţiune ce a dat-o instrumentelor acompaniatoare ale acestor teme. Inceputul şi sfârşitul uverturei, însă, au fost dirijate de către d. G. Georgescu, învăpăiător de avântat.

„Toccata", lui Ottorino Respighi, a fost executată cu priceputa mânuire pianistică de către d-na Sylvia Şerbescu. Intr'aripata d-sale technică ar fi putut ţâşni cu şi mai multă vrajă, dacă ar fi însoţit-o şi de acel crâmpeiu de jar prinzător de suflete. D-na Şerbescu e totuşi o pianistă de mâna întâiu, care merită laudele cu prisosinţă.

„RAPSODIA", pe o temă de Paganini prelucrată de Serge Rachmaninoff, a înlesnit d-nei Şerbescu să desvălue întreg şiragul de alese însuşiri, cu care e înzestrată.

Valoarea acestei „Rapsodii" cu tot coloritul ei orchestral e mai mult de ordin pianistic.

Putea fi înlocuită fără nici o pagubă cu orice compoziţie românească de CUCLIN, PERLEA, DRĂGOI, ŞTEFAN POPESCU, VICTOR GHEORGHIU, ZIRA, CIOLAN şi de atâţia alţi tineri cum ar fi spre pildă BOBESCU, NEGREA, BUICLIU, etc. S'a mai cântat apoi simfonia compozitorului SOVIETIC ŞOSTACOVICI, pe care „măestria" d-lui G. Georgescu a slujit-o cu toată sfinţenia, învăluindu-i golurile din unele părţi şi punând în făgaşul dorit de compozitor, vânjoasele sonorităţi din ultimele părţi, cele mai bine ticluite de-altminteri. Cu toată inegalitatea ei, această lucrare e dibaci făurită. Nu e însă genială precum trâmbiţau „cunoscătorii" de stânga aflaţi în sală. Aplauzele lor dinadins prelungite grăiau cu totul altceva decât simţăminte artistice.

Sovieticul, compozitor Şostacovici, a dat în seara concertului, o bună lecţie „alor noştri de recentă dată", dovedindu-le cât de în fiinţă şi cât de strălucitor apare specificul naţional rusesc în simfonia sa, şi... că poate pe însăşi acest naţionalism se reazămă părţile bune ale compoziţiei cântate la Ateneul Român.

Şi iată ce mai scrie tot acelaş cronicar al „Filarmonicei" în programul concertului:

„Această lucrare de tinereţe impune, prin culoarea ei naţional rusă, pe care o afişează cu hotărâre".

Astfel s'a desfăşurat întâiul concert. Celelalte vor fi la fel, dacă d-nii conducători nu vor lăsa de-o parte vitregiile şi nu vor deschide larg porţile, compozitorilor români.

O schimbare la faţă, a tuturor acestor rătăciţi conducători, ar aduce o înviorare în lumea creatorilor autohtoni, precum şi întregii noastre mişcări muzicale.

Dem. Mihăilescu-Toscani

Aspecte, insigne, comentarii

D. Al. Gr. Piepteanu — unul dintre cei mai citiţi romancieri ai generaţiei actuale, al cărui roman „Răscruce" a fost primit cu atâta căldură de critica literară, are gata un volum de schiţe care va isca multă vâlvă.

Cartea va apare într'o editură din Capitală, pe la sfârşitul lunii Decembrie a. c.

La 8 Noembrie — Liga Culturală va omagia la Şelimbor, printr'o pioasă solemnitate, memoria lui Mihai Viteazul.

„Viori de lut" — volumul de poeme al d-lui Teodor Al. Munteanu, apărut de curând în editura „Bucovina", obţine un frumos succes de librărie.

D. prof. Ion Sân-Giorgiu — are sub tipar la editura Krafft şi Drotleff din Sibiu un volum de studii critice intitulat „ASPECTE LITERARE".

Lucrarea va apare în condiţii tehnice excepţionale.

„Innoirea" — revista politică, socială şi artistică a d-lui Tiberiu Vuia ne-a sosit dela Arad, începând cu nr. 2.

Semnează: Tiberiu Vuia, dr. C. Grofşoreanu, C. Stoicănescu, Sabin Veselie. O pagină de poeme întruneşte: Pastorală de Yvonne Rosignon; Continuitate, de Mircea Străinul; Urme, de George Drumur; Elogiul Datinei de Grigore Bugarin; Scrisoare, de P. Selegean.

„Deşteptarea României" — tinerească revistă dela Ploeşti a păşit victorioasă peste trenşeele începutului.

In primele linii ale luptei naţionaliste, ea aduce acum, în n-rul ultim, 15, colaborarea d-lor: Alexandru Constant, Cristu Teodorescu, Leonida Secreteanu, Eugen Pârâianu, Nicolae Taşcă, Har. I. Mărgineanu, Dem. Stoicescu, I. V. Tomescu, etc. etc.

„Ideia liberă" — *debutează în arena luptei naţionaliste aşa cum aşteptam: româneşte.*

Semnează d-nii N. Porsenna, Vintilă Paraschivescu, Tudor Bran, Ioan Dinu, Vintilă F. Pantazopol, Paul Dragomir, etc...

Partea polemică foarte bine susţinută.

Urăm dârzei tribune naţionaliste viaţă lungă.

Numărul triplu — recent apărut al „Revistei cursurilor şi conferinţelor", de sub direcţia d-lui prof. Gh. Preduţ, este prin materialul publicat, o mică enciclopedie culturală.

Colaborează d-nii: N. Iorga, C. Chiriţescu, Nichifor Crainic, P. Alexandrescu-Roman, prof. dr. P. Tomescu, Simion Relli, g-ral Ştefănescu-Amza, prof. D. Munteanu-Râmnic, dr. Dorin Dumitrescu, pr. dr. Aurel Crăciunescu, maior Sever Slătinescu, prof. N. Cruceru, dr. Victor Scărlătescu, av. Tr. Dimitriu-Şoimu, prof. I. Negrescu, pictor I. Pavelescu, diacon Gh. I. Moisescu, prof. D. Murăraşu, prof. Jingoiu, I. Const. Delabaia, etc., etc.

„Jar şi slovă" — revista literară, artistică şi socială dela Târgu Mureş, de care îngrijeşte cu atâta pricepere d. Vasile Netea, aduce în ultimul număr colaborarea d-lor: V. Suluţiu, V. Copilu-Cheatră, Aurel Filimon, Mircea Străinul, Horia Petra-Petrescu, E. Ar. Zaharia, Nic. Albu, Nic. Comşa, N. Gherlan, dr. E. Dandea, I. Uifăleanu, etc.

Asupriţi şi asupritori...

(Urmare din pag. I-a)

cum grăiesc unele cântece populare ale timpului, de patru ori mersese pe jos la Viena şi, în cele din urmă, disperarea ţărănească nu mai poate fi stăvilită, cu toate bunele intenţii şi presupusa consimţire tacită a bunului Impărat liberal Iosif al II-lea. Gloatele se ridică mânioase ca o furtună şi nobilii maghiari ispăşesc în foc şi sabie toată purtarea lor seculară de căini faţă de Români.

Sunt interesante episoadele acestei revoluţii pe care, sub titlul „Crăişorul", a încercat s'o romanţeze la noi, d. Liviu Rebreanu. Astfel, spun istoricii, „cu toată furia lor deslănţuită, ţăranii păstrează cumpătare morală vrednică de însemnat, faţă cu femeile nobililor maghiari. Nu le siluiau, nu-şi băteau joc de ele, ci le botezau (în legea ortodoxă. N. N.) şi după aceea le cununau cu deasila cu iobagi români". „Deşi Românii ucideau în furia lor pe tot nobilul ce le ieşia înnainte, execuţiile cu sânge rece a celor prinşi din vălmăşagul luptei nu se făceau niciodată de Români, ci totdeauna de către Ţigani. Chiar şi în turbarea cea mai neţărmurită, Românul îşi păstra înnăscuta lui noblleţă". (A. D. Xenopol: Istoria Românilor din Dacia Traiană).

Sfârşitul celor trei martiri se cunoaşte. Crişan şi-a luat viaţa singur în temniţă, iar Horia şi Cloşca au fost rupţi în bucăţi pe roată, în faţa ţăranilor adunaţi într'acest scop!

O, tempora, o, Maghiar!

N. Crevedia

DE LA O ZI LA ALTA

TEATRU

TEATRUL NAŢIONAL: Durnoaia (premieră).
REGINA MARIA: Kean.
COMOEDIA: Conu Leonida faţă cu reacţiunea şi O noapte furtunoasă.
ALHAMBRA: „Expoziţia internaţională Alhambra".
TEMPO: „Nepoata... d-lui ministru".
MODERN: „Noaptea de 13...".
STUDIO: George şi Margaret.

CINEMA

ARO: S'a născut o stea şi completare.
VOX: Beţivul.
CAPITOL: Ogorul, jurnal şi completare.
FEMINA: Romanul unui trişor, jurnal şi completare.
TRIANON: Drumul spre glorie şi jurnal.
A.R.P.A.: Fraţii Karamasoff cu Ana Sten. Pe scenă corul de cazaci „Gusiear".
FORUM: Fetiţa olandeză, jurnal şi complectare.
ROXY: Ogorul, jurnal şi completare
OMNIA: Ajutor, vin indienii, jurnal, Banda veselă şi revistă.
CITY: Călătorie suspectă şi complectare.
ELYSEE: Drumul spre glorie şi jurnal.
MARCONI: Sângele pământului, Jurnal şi revistă.
MODEL: Teroarea deşertului, Matchul de box Louis - Branddock, jurnal şi complectare.
COTROCENI: Nich gentleman detectiv, jurnal şi Silly Simphonyes.
FRANKLIN: Regina junglei şi jurnal.
TRIUMF (Griviţei 335): O căsnicie modernă, jurnal. şi completare.
DARLY: Fiu-meu d-l ministru, corul cazacilor dela Don şi jurnal.
DICHIU: Aur chinezesc şi două complectări.
PACHE: Maria Stuart şi Corul cazacilo rdela Don.
ORFEU: Sub masca diavolului, jurnal şi complectare.
MILANO: Trăim numa iodată, Banda veselă şi jurnal.
AIDA: Desonorata şi Reputaţia d-rei Alembury.
BARCELONA: Mica prinţesă şi jurnal Fox.
CENTRAL: Agentul secret, complectare şi revistă.
VOLGA şi DOROBANŢI: Păianjenul negru, Banda veselă, jurnal şi complectare.
ILEANA (sală şi grădină, str. Avrig 1): O lacrimă pe un mormânt.
ŞIC: Copii de vânzare şi Dragoste în taxi.
DORY: Luni - Miercuri: Ferma Morţii.
Joi - Duminica: Extraordinarul Joe, jurnal şi complectare.
UNIC: Trăim numai odată şi două jurnale.
DIANA: Sub masca diavolului, jurnal şi completare.
LILLY: Copii de vânzare, Silly Symphonies, Mickey Mouse şi jurnal.
FLORIDA: Suprema jertfă, jurnal şi complectare.
CARMEN-SYLVA (Kisseleff): Săraca fetiţă bogată şi Aventurlera din Monte-Carlo.

RADIO

Miercuri 13 Octombrie

13.00. Ora. Culturale. Sport. Cota Dunării.
13.10. Concert de prânz.
14.10. Continuarea concertului.
15.00. Ultimele ştiri.
19.00. Mersul vremii.
19.03. Concert de muzică distractivă şi populară românească. Orchestra Fraţii Stănescu.

UNIVERSITATEA RADIO

20.20. O jumătate de veac dela moartea lui Timotei Cipariu de I. Georgescu.
20.40. Mari cântăreţi (discuri).

RADIO ROMANIA
21.35-22.10: Muzică variată (discuri).

RADIO BUCUREŞTI
21.35. Concert de pian. Alexandru Demetriad.

RADIO-ROMANIA, RADIO-BUCUREŞTI
22.10. D-na Dora Massini: Lieduri de Schubert.
22.30. Sport. Radio jurnal.
22.45. Concert de noapte al orchestrei Fraţii Dumitrescu-transmisie dela restaurantul „Splendid Parc".
23.45. Jurnalul pentru străinătate în limba franceză şi germană.
23.55. Ultimele ştiri.

Joi, 14 Octombrie 1937

1875 m. RADIO-ROMÂNIA, 150 kw. BUCUREŞTI

ORA DIMINEŢII (6.30—7.30)
6.30: Deschiderea emisiunii: Gimnastică ritmică. Radio-jurnal. Concert de dimineaţă (discuri). Sfaturi gospodăreşi şi medicale.
7.30: Inchiderea emisiunii.
Solemnitatea desvelirii monumentului lui Horia, Cloşca şi Crişan
9.00: Primirea M. S. Regelui Carol II în gara Alba Iulia.
9.30: Serviciul religios în Catedrala Incoronării.
10.00: Solemnitatea din piaţa monumentului: 1) Sfinţirea şi desvelirea monumentului; 2) Discurile I. P. S. Mitropolitul Bălan, al d-lui minisru Valer Pop din partea guvernului şi al preşedintelui Astrei; 3) Defilarea.
13.00: Ora. Culturale. Sport. Cota Dunării.
13.10: Concert de prânz. Muzică variată.
14.10: Radio jurnal: Ora. Mersul vremii. Ştiri interne şi externe.
14.15: Discurile M. S. Regelui; discurile d-lui G. Tătărăscu, preşedintele consiliului de miniştri.
14.30: Muzică distractivă.
15.00: Ultimele ştiri.
19.00: Ora. Mersul vremii.
19.03: Muzică de dans.
20.05: Poezia toamnei de Teodor Scarlat.
20.25: D-na Lya Pop (canto).
21.00: Programul concertului simfonic, de Emanoil Ciomac.
21.15: Concert simfonic al orchestrei „Filarmonica", dirijat de d. George Gorgescu.
In pauză (22.55): Sport. Radio jurnal.
22.10: Continuarea concertului simfonic.
22.45: Muzică distractivă.
23.45: Jurnalul pentru străinătate în limba franceză şi germană.
23.55: Ultimele ştiri.

CAPITOL ŞI ROXY
OGORUL
Jurnal şi complectare

Dela Asociaţia „Sprijinitorii Moţilor"

Se aduce la cunoştinţa membrilor şi celor ce vor să se mai înscrie în asociaţie, că d. preşedinte Baron Alexandru Stârcea primeşte zilnic între orele 19-21 la sediul asociaţiei în calea Victoriei nr. 2, telefon 4.43.51.

ACTIVITATEA Frontului Românesc în culoarea de Albastru

Duminică 10 Octombrie 1937 a avut loc două întruniri ale „FRONTULUI ROMANESC" culoarea de Albastru Circ. 23, la sediul secţiunei a 21 din calea Văcăreşti 438 şi secţiunei a 22 din str. Elena Cuza 103.

Au participat d-nii: P. Frumuzache preşedintele culorii de Albastru, general I. Solomon preşedintele Circ. 21, D. Florescu preşedintele circ. 27, P. Rădulescu preşedintele circ. 23, N. Vlad secretarul culorii de Albastru şi d-nele: dr. M. Irimescu vicepreşedinta org. Capitalei, C. Zamfir vicepreşedinta org. sect. IV Verde, E. Harnagea vicepreşedinta org. sect. III Albastru, Ana Drugescu vicepreşedinta circ. 23 etc.

Referendum-ul „Poruncii"

Jidanul, cetățean al Alianței izraelite universale

—Asimilarea e o glumă. Tendințele antiromânești ale lui Israel. Mijloace legale pentru rezolvarea problemei. Un guvern naționalist. — — Răspunsul d-lui profesor Aurel Popa —

Că elementul jidănesc constitue o primejdie pentru oricare țară în care s'a introdus, indiferent de proporția numerică dintre acest element și autohtoni, *ne-o dovedește cu prisosință istoria.*

In Egipt, în Babilon, intrigile alimentate cu cele mai josnice mijloace și desordinile provocate de jidani au determinat reacțiunile cunoscute.

In timpurile mai apropiate de noi jidanii au fost expulzați din Spania, înăbușită de amenințătoarea lor vitalitate și îngrozită de unele practici intolerabile.

Iar în zilele noastre Germania și-a scuturat energic de pe trupu-i amenințat, lepra iudeo-comunistă. Prin presa încăpută aproape exclusiv pe mâinile lui, Iuda ar fi dorit să dirijeze opinia publică germană pe panta unor idei subversive și destrămătoare de ordine și să creeze acel haos în care se zămislesc și cresc toate fericirile la cari aspiră neamul „ales". Inlăturând primejdia în felul știut, Germania a pornit-o, cu hotărire eroică, pe drumul unor splendide înfăptuiri.

Și doar proporția jidanilor în Germania nu atingea în momentul când s'a produs revirimentul conștiinței naționale teutone, nici pe jidanii o dețin în România. Câmpurile de activitate nu erau atât de copleșitor acaparate ca la noi, unde elementul național tânjește și șomează, scos cu perfidie din toate șantierele de producție.

Deci o discuție pro și contra pe tema dacă există sau nu o problemă evreiască în România și dacă elementul jidănesc constitue sau nu o primejdie pentru țară și pentru băștinași, e inutilă. Evidența e prea elocventă prin monstruoasa ei realitate.

EXISTA ACEASTA PROBLEMA ȘI EXISTA ACEASTA PRIMEJDIE.

Cel mult îi pot tăgădui existența jidanii cari au răspuns atât de insolit la ancheta „Curentului" sau Românii nemernici, vânduți intereselor iudaice.

Remedii eroice

Remedierea răului eu n'o văd decât în următoarele măsuri :

a) **Schimbarea Constituției,** care să asigure elementului românesc și numai lui, conducerea țării.

b) **Revizuirea tuturor încetățenirilor** făcute dela războiu încoace pe teritoriul Vechiului Regat, iar în teritoriile alipite, dela 1914.

c) **Abolirea legii schimbării numelui.** Opreliștea categorică de a se schimba nume jidănești în nume românești. N'avem nimic de câștigat, chiar când jidanii și-ar schimba, în massă, numele și chiar dacă câteva sute de mii de evrei ar conta în statisticile oficiale ca Români. 17 milioane sau 17.300.000 de Români e aceleaș lucru pentru noi. Ar fi picătura de apă în lac, o picătură de apă murdară însă și tulbure, care ar mânji limpezimea iezerului românesc.

ASIMILAREA E IMPOSIBILA

Nu avem destule cuvinte pentru a combate teza așa zisei „asimilări" iudaice. O asimilare superficială e indezirabilă, una totală e imposibilă. Ereditatea își are legile ei imutabile și este o erezie să se creadă că jidanii cu nume românești, vorbind chiar o limbă românească impecabilă, s'ar putea identifica vreodată în sentimente și în aspirațiuni cu Românii. Evreul e, mai întâi de toate, un cetățean al Alianței Internaționale Israelite și luptă astăzi ,cum va lupta veșnic, după comandamentele și lozincile acesteia căutând, prin toate mijloacele, să supună toate neamurile pământului stăpânirii lui Israel.

TENDINȚE MINORITARE

Apoi, există o lege care explică, fără să justifice întotdeauna, următorul fapt: O minoritate etnică va manifesta tendințe centrifuge într'un stat, ori de câte ori majoritatea nu va ști să-și afirme voința fermă de a antrena și fixa, pe drumul ei, pe răsvrătiți, chiar împotriva voinței lor.

D. prof. AUREL POPA

Această tendință uneori e justificată din punct de vedere moral. Este cazul Românilor ardeleni, *crescuți cei mai mulți în școlile ungurești de stat (fiindcă puținele școli românești tolerate nu-i puteau cuprinde pe toți) și cari, deși vorbeau cu accentul ungurilor de pe pustă limba lui Arpad, n'au încetat o clipă să năzuiască la realizarea României Mari, fără să-și facă vre-un scrupul dacă această realizare ar costa viața statului maghiar. Nu și l-au făcut fiindcă în ei trăia conștiința — ceeace e important și ceeace justifică îndeajuns conduita lor — că acest pământ năpădit de unguri a aparținut odinioară strămoșilor lor.*

Ingrădiți de aceste legi speciale, cari vor trebui să fie și ineludabile, jidanii vor deveni din două una :

ori cetățeni leali, ceeace au refuzat să fie de bună voie, deși statul român le-a dat cea mai largă ocazie — mai cu seamă jidanilor din ținuturile unite după războiu — să se adapteze imprejurărilor stabilite prin tratate. N'au făcut-o însă, afișând ba un nejustificat dispreț pentru tot ce este românesc, ba exteriorizând deplasate pretențiuni de aservire totală a elementului românesc, sau pozând în patrioți maghiari, îndoliați de prăbușirea monarhiei austro-ungare, deși ea se datorește, în bună parte, corupției al cărei virus a fost inoculat de jidani în trupul bătrânei împărății,

ori, dacă aceste legi i-ar strânge prea implacabil în chinga lor, **atunci ei înșiși nu vor întârzia să cearâ,** prin alianța lor universală, forurilor internaționale **să li se desemneze o patrie.**

...Și se va găsi de bună seamă în lumea asta mare, un loc unde condițiunile de trai să se potrivească nevoilor unei rase desgustător de prolifice, temperamentului lor de trândavi orientali, dornici să-și poată hrăni fără trudă progenitura, o junglă care să ascundă depravarea lor erotică, pentru ca ea să nu mai fie etalată, fără rușine, în mijlocul unor neamuri cari cunosc și apreciază și alte desfătări decât pe cele carnale.

UN GUVERN NAȚIONALIST

Traducerea în practică a deziderateler exprimate de noi aci, n'o poate face decât un guvern naționalist născut, iar nu făcut...

Și oricine trebuie să recunoască că în această țară tă nu există forță fizică, intelectuală și morală, în afară de partidul național-creștin, care ar putea rezolva problema jidovească dela noi, realizând lozinca : România a Românilor.

Prof. Aurel Popa
Președintele organizației național-creștine din jud. Bihor (Oradea).

*

ROMANI ȘI ROMANCE, răspundeți Referendum-ului ! Cine socotește că n'are nimic de adăugat peste programul înfățișat de „Porunca Vremii", poate răspunde simplu pe o c. p. : „Ader la programul „PORUNCII", **indicând numele, profesiunea și localitatea unde domiciliază.**

De ce nu participă d. Maniu la serbările dela Alba Iulia

— Fostul președinte al consiliului dirigent revine asupra atitudinei afișate. Ce urmărește d. Iuliu Maniu. —

D. Iuliu Maniu și-a precizat atitudinea: nu mai participă la serbările dela Alba Iulia. După valul de speranțe deslănțuit de presupusa intenție a fostului președinte de consiliu, de a adopta o nouă poziție față de problema „constituțională", dușul acestei hotărîri a potolit multe iluzii.

Este de altfel ceiace am prevăzut noi de acum câteva zile. D. Maniu nu s'a hotărît să facă pasul către o încadrare în ordinea politică normală, fiindcă a socotit că n'are suficiente garanții că gestul va avea drept sigură urmare, venirea d-sale în fruntea guvernului viitor. D. Iuliu Maniu nu este la prima d-sale revenire asupra unei hotărîri anunțate. Și de sigur aceasta nu este nici ultima.

Refuzul d-sale de a participa la serbările dela Alba Iulia cari au un caracter pur național, mai ales după îndemnul făcut prietenilor d-sale la Cluj de a participa în număr cât mai mare, apare în ochii opiniei publice ca un act inelegant. D. Maniu pune mai presus de toate interesele d-sale politice.

CE URMAREȘTE D. IULIU MANIU

Văzând că sugestiile ce I s'au făcut de a schimba atitudinea nu au un substrat ce ar fi putut duce la satisfacerea orgoliului d-sale, fostul președinte al consiliului dirigent a preferat să rămână pe vechea poziție care îi va aduce, după socoteala d-sale, prezidența partidului național-țărănesc.

D. IULIU MANIU

In adevăr d. Maniu știe, ca de altfel toată lumea noastră politică, despre ultimele combinații ce se fac în vederea succesiunii și că guvernul se va retrage la începutul lui Noembrie în opoziție. Fostul președinte de consiliu știe de asemenea că un guvern Ion Mihalache nu e posibil și scontează deci pe faptul că partidul național-țărănesc va rămâne tot în opoziție. Urmarea firească a acestui fapt va fi demisia d-lui Ion Mihalache dela șefia partidului care ar reveni astfel d-lui Iuliu Maniu.

De aceia d. Maniu a dat cuvânt de ordine prietenilor săi și a comunicat și d-lui Mihai Popovici în întrevederea avută la Cluj, că ardelenii nu pot sprijini decât un guvern național - țărănesc prezidat de d. Ion Mihalache. Orice încercare de a se aduce partidul la guvern cu un alt președinte de consiliu în afara d-lui Mihalache, se va izbi de opoziția dârză a ardelenilor. Aceasta, fiindcă d. Iuliu Maniu înțelege să tragă toate foloasele din eșuarea acțiunii de șef a d-lui Ion Mihalache.

Această nouă atitudine a d-lui Maniu a produs panică în rândurile partidului național-țărănesc, care vede astfel dărâmându-se toate nădejdile puse în mult discutata schimbare la față a fostului președinte de consiliu.

P. B.

Fluctuațiile d-lui Ion Mihalache

Intre realitatea crudă și informațiile d-lui Grigore Filipescu-Tantieme — D. Maniu nu se duce la Alba Iulia —

D. Ion Mihalache a venit ieri în Capitală, dela Topoloveni, unde pregătește inaugurarea unei școli profesionale.

In consfătuirea pe care avut-o cu d-nii: Madgearu, Popovici și A. Călinescu, șeful partidului național-țărănesc și-a exprimat nemulțumirea față de unii membri contravenienți la tactica și atitudinea impusă de d-sa.

Pentrucă aluziile erau prea evidente, d. Mihai Popovici a căutat să ia apărarea persoanelor vizate, fără să reușească, însă, să-l convingă pe d. Mihalache că toți partizanii sunt strâns uniți în jurul steagului național-țărănesc.

Impresia ce s'a degajat din această consfătuire e penibilă. Și desigur că va fi speculată, cu abilitate, la momentul potrivit.

Tot ieri după amiază d. Mihalache a primit vizita d-lui Grigore Filipescu-Tantieme, abia înapoiat din străinătate.

Discuțiile dintre cei doi șefi de partide s'au purtat în legătură cu alegerile din Franța. Apoi, d. Tantieme l-a asigurat pe d. Mihalache că, după informațiile precise ce le are din surse demne de toată încrederea, guvernul va demisiona în cursul lunei Februarie, când „urmează" să se alcătuiască un minister național-țărănesc.

D. Mihalache s'a bucurat, s'a entuziasmat și, desigur, își va vesti prietenii că se apropie victoria cea mare.

*

Intr'o măsură oarecare, cercurile politice comentează faptul că d. Iuliu Maniu nu se duce la 14 Octombrie la Alba Iulia, la comemorarea eroilor Horia, Cloșca și Crișan.

Comentariile vin dela comunicatul dat Duminica trecută la Cluj, după consfătuirea președinților de organizații ardelene, prin care se anunța că e o datorie, dela care d. Maniu nu se abate, participarea la serbările dela Alba Iulia.

Ce a intervenit între timp că fostul președinte de consiliu refuză să se mai ducă la Alba Iulia?

*

Anumiți fruntași ai partidului național-țărănesc dau târcoale, de-o bucată de vreme, Frontului Românesc.

I-am putea înșira pe toți. Dar le trecem, deocamdată, numele sub tăcere.

Subliniem numai faptul.

Dușmanii statului românesc

Din contră jidanul, oricât de ticălos, n'ar putea — totuși — avea insolența de a pretinde că pământul, pe care-l pângărește astăzi, i-ar fi aparținut vre-odată. Cu toate aceste însă, el nu va face subtila dar capitala distincție dintre cele două situații ilustrate mai sus... Fără să se robească unor scrupule de conștiință, jidanul va lucra, automat, la subminarea statului național român, **executând pur și simplu sugestiile hahamilor întru realizarea dominației universale a lui Iuda.**

Ascunși sub nume neaoș românești, dar păstrându-și insuportabilele caractere rasiale, pe care nu le poate anula o simplă inmatriculare sub un alt nume, nu numai că această luptă surdă n'ar mai putea fi urmărită de noi dar astfel deghizați, jidanii vor contribui să ne pângărească sângele și să ne compromită — așa cum se întâmplă azi în Franța, a cărei fizionomie etnică au denaturat-o. Vor fi confundați cu noi, Românii, pentru ca să ne trezim că ni se atribuie, nouă Românilor, însușiri colective și individuale odioase, cari nu ne aparțin.

ALTE MASURI

Mai departe,

d) Votarea unei legi cu efect retroactiv, pentru urmărirea tuturor actelor de sabotaj ce s'ar putea dovedi în sarcina jidanilor, **săvârșite de ei contra instituțiilor românești și contra siguranței statului;** pentru descoperirea tuturor atentatelor împotriva bunelor moravuri **prin răspândirea de literatură insalubră și corupătoare, prin sfaturi mincinoase și demoralizatoare, strecurate în rubricile speciale ale mârșavelor lor reviste.**

Expulzarea indivizilor dovediți vinovați de asemenea acte, **într'o Guyană, dacă nu românească fie și internațională, unde să aibă dreptul să-și deporteze parazitii toate țările lumii, molestate de ei.**

e) Excluderea jidanilor din instituțiile de stat: **niciun magistrat, niciun ofițer, niciun învățător mai ales și niciun profesor jidan în școlile de stat. E o rușine fără seamăn,** o lipsă de demnitate națională și de înțelegere a intereselor patriei de a se încredința jidanilor instrucția și educația tineretului român.

f) Pe teren economic: boicotul dirijat și organizat al Românilor împotriva jidanilor, **medici, avocați, negustori, meseriași, etc.**

Stabilirea de către oficialitate, a unor prețuri fixe pe toate articolele de consum, alimente, îmbrăcăminte, etc., și o lege draconică spre a sancționa, imediat, pe acei cari nu le-ar respecta.

S'ar înlătura astfel concurența neleală dintre jidani și Români, care azi se datorește faptului că micii industriași și comercianți români nu-și pot alimenta întreprinderile decât tot dela o sursă jidănească, marea industrie fiind în mâini jidănești iar negustorul evreu primind, aceeaș marfă, mai ieftin decât românul, putând-o astfel revinde c'un preț mai scăzut decât acesta din urmă, pe care jidanul îl ruinează, ademenindu-i clienții.

Bineînțeles aceste măsuri ar fi tranzitorii, până la constituirea unui guvern care să ETATIZEZE și să NAȚIONALIZEZE TOATE INTREPRINDERILE.

Amintiri din războiu

Rânduri închinate aceluia ce a fost Generalul Zizi Cantacuzino

Cu generalul Cantacuzino a dispărut încă unul din eroii războiului trecut.

Il văd acum mai puternic ca întotdeauna, vajnic apărător al fiecărui centimetru de pământ, în mijlocul gloanțelor și obuzelor, strâns legat de sufletul celor comandați de el. A fi fost comandat de colonelul Cantacuzino era o mândrie dublată de teamă. Om dintr'o bucată, disprețuia caracterele șovăelnice și era neîndurător cu cei ce nu-și făceau datoria.

Dar cum știa Zizi Cantacuzino să răsplătească pe cei care meritau!

Eram în prima fază a războiului. După luptele dela Șelimberg, hărțuiți de Nemți, a trebuit să ne retragem spre trecători și să le apărăm. Colonelul Cantacuzino se oprise cu grănicerii lui pe muntele „Coți". Eu făceam parte din reg. 44 inf. Pitești. Grănicerii fiind atacați cu furie, cu tot eroismul lor, temându-se să nu piardă poziția, au cerut ajutor. Eram căpitan, comandam batalionul II. Am primit ordin să plec cu batalionul meu, efectiv 1000 oameni, format în grabă — regimentul suferise pierderi în luptele din Transilvania — încadrat cu ofițerii respectivi.

M'am prezentat colonelului Cantacuzino, care mi-a dat ordin ca a 2-a zi să mergem împreună să recunoaștem poziția pe care urma s'o ocup cu batalionul.

Dimineața era un viscol îngrozitor de nu ne mai cunoșteam în vârtejul de zăpadă, deși era în Septembrie. Eram toți nepregătiți și subțire îmbrăcați. Colonelul tremura cu noi. Obosiți, de abia ne mai țineam pe picioare. El ne privea cu-o duioșie aproape paternă și cu lacrimi în ochi.

Zizi Cantacuzino, care, se știe, era un original, vorbea ca un soldat și comanda ca un general. Soldații ca și ofițerii îl adorau și înainte de toate căutau să-l mulțumească pe el. Când mi-a inspectat sectorul s'a proptit în fața mea și mi-a spus răspicat:

— „Bă, căpitane, să-ți faci datoria așa cum mi-o fac eu. Eu am milioane și-ași fi putut să stau înapoia frontului, dar vreau să-mi fac datoria de ostaș".

Și când vorbea, te privea de parcă-ți desfăcea sufletul în două și ți-l întorcea pe toate părțile — să vadă dacă merită să-l onoreze cu o privire de-a lui, cinstită, sau nu.

In ziua de 27 Septembrie, când am fost atacați, am salvat muntele, numai grație curajului pe care-l dădea vraja comandei lui. Sta la o distanță de 100 metri de locul luptei ce ajunsese corp la corp, pe un vânt înfiorător, cu mantaua fâlfâind. Ne privea neclintit ca o statue vie, a disperării.

Dela 6 dimineața și până la 4 d. a. am luptat ca dracii, sub ochii lui care aruncau fulgere și ne făceau să vedem în comandantul nostru un zid.

„Inapoi n'aveți ce căuta, acolo învingeți, acolo muriți". Și am câștigat lupta, o luptă desnădăjduită.

In timp ce sanitarii adunau răniții și noi ofițerii'i încurajam și-i lăudam, îl vedem pe Zizi Cantacuzino înaintând spre noi. Mă cheamă la el".

— „Ce să-ți fac căpitane? Iți mulțumesc!" și mă sărută pe amândoi obrajii.

Așa știa să răsplătească eroul și omul Zizi Cantacuzino, pe cei ce-și făceau datoria și sunt sigur că și ultimul soldat și-ar fi dat viața în clipa aceea pentru el. După lupta aceasta, generalul Praporgescu a venit să ne felicite personal — după cum mă anunțase la telefon din ajun colonelul Zizi. Nenorocul a făcut ca Nemții să înceapă atacul și să fie doborât de o schije de obuz tocmai când urca dealul unde ne găseam noi. Zizi Cantacuzino îl însoțea. Aproape imediat sunt chemat la telefon, vocea colonelului nostru tunătoare m'a înghezit:

— „Niculescule, tu știi ce am pierdut astăzi? Am pierdut pe cel mai viteaz general! Eu sunt rănit, nu lipsesc decât câteva zile, ai sectorul în primire, dacă-l pierzi — te împușc!" Așa om a fost generalul Cantacuzino. El nu cunoștea calea de mijloc, cea mai comodă.

Fanatic în patriotismul lui, ar fi făcut și o crimă, dacă cei în care-și pusese nădejdea n'ar fi fost demni de ea.

Pe generalul Cantacuzino l-am mai văzut și după războiu, și i-am urmărit activitatea lui și știu că a mers până la urmă pe calea cinstei și a dreptății.

Colonel Fl. Nicolescu
fost prefect de Bălți

Un monument al Regelui Ferdinand la Ismail

O delegație de parlamentari și demnitari din Ismail s'a prezentat în cursul zilei de ieri d-lui Sergiu Dimitriu, secretarul general al ministerului de interne, expunându-i programul de realizări edilitare din acel ținut.

După aceasta, s'a discutat asupra organizării serbărilor ce se vor desfășura în curând la Ismail, cu prilejul inaugurării monumentului Regelui Ferdinand.

POLITICE

Programul serbărilor dela Alba Iulia

JOI 14 Octombrie a. c., are loc la Alba-Iulia desvelirea monumentului eroilor martiri : Horia, Cloșca și Crișan, în prezența Majestății Sale Regelui Carol II și a Marelui Voevod Mihai de Alba-Iulia, guvernului și demnitarii țării.

Marile serbări organizate la Alba Iulia în acest scop se vor desfășura în cadrul următorului program :

Ora 9, primirea M. S. Regelui în gară.

Ora 9.30, parastas solemn în Catedrala încoronării.

Ora 10, desvelirea monumentului.

Ora 11.30, defilarea populațiunii din regiunea munților apuseni, în Piața Mihai Viteazu.

Ora 13.30, dejun în Sala Unirii.

Protest în jurul amânării alegerilor

ZIARUL „Țara Noastră", oficiosul partidului Național-Creștin, protestează, în numărul său de aseară, împotriva amânării alegerilor județene, cari ar fi adus un mare număr de sufragii naționaliștilor.

O precisare

D. IULIU MANIU, contrar optimismului, afișat de d. Ion Mihalache, a autorizat să se scrie în oficiosul d-sale, ziarul „România Nouă", dela Cluj, că NU PARTICIPĂ la serbările dela Alba Iulia, în ziua de 14 Octombrie.

Consfătuire Dinu Brătianu-Tătărăscu

D. DINU BRATIANU a anunțat că vine Sâmbătă în Capitală, pentru a participa la serviciul religios dela Patriarhie, cu prilejul aniversării Suveranului.

Seara, șeful partidului liberal va avea, probabil, o consfătuire cu d. Gh. Tătărăscu.

Un discurs al d-lui Tătărăscu

MAINE, cu prilejul comemorării eroilor Horia, Cloșca și Crișan, la Alba Iulia, d. Gh. Tătărăscu, președintele consiliului de miniștri, va rosti un important discurs.

Mișcare în înaltele comandamente

DUPA efectuarea manevrelor regale se va face o mare mișcare în înaltele comandamente militare.

Suveranul a semnat decretul cu această mișcare.

Guvernul în Ardeal

MEMBRII guvernului și reprezentanții presei părăsesc astă seară Capitala, cu un tren special, îndreptându-se spre Alba Iulia.

Un apropiat consiliu de miniștri

ESTE PROBABIL că după ce se vor sfârși manevrele de toamnă va avea loc un consiliu de miniștri, care va examina toate chestiunile la ordinea zilei.

Un aspect dela înmormântarea generalului Cantacuzino-Grănicerul

Scandalul dela salinele Ocna-Sugatagului

— Minoritarul comunist Vladimir Bulat, satrapul minelor şi al întregii regiuni. Cei 180 de minieri sunt toţi minoritari comunişti. Constatările şi protestul d-lui profesor Gh. A. Cuza —

OCNA-SUGATAG, 12. — In cadrul turneului de propagandă naţional-creştină, d. Gh. A. Cuza, deputat şi secretar general al partidului naţional-creştin, a prezidat o mare întrunire publică în comuna Ocna-Sugatagului *din* Maramureş.

Cum în această localitate se află o exploatare de sare dintre cele mai importante, d-sa a cerut să viziteze salina dimpreună cu d-nii deputaţi Robu şi Ciolac şi grupul de studenţi lăncieri care-l însoţeau.

Deşi preveniţi de către autorităţile locale şi svonul public că minele se află sub stăpânirea basarabeanului minoritar Vladimir Bulat, (după numele său adevărat Bulatov) care a transformat întreprinderea Statului într'o cetate a comunismului, şi că — în consecinţă — li va fi refuzată vizitarea întreprinderii, d. Gh. A. Cuza a făcut totuşi demersurile spre a pătrunde în mină.

Spre marea d-sale surprindere, s'a văzut însă refuzat categoric de către personalul administrativ, sub cuvânt că autorizaţia vizitelor, nu o dă decât personal d. director. Minoritarul Bulatov, aflând însă de sosirea naţional-creştinilor, se refugiase la locuinţa sa — cu toate că era ora serviciului. Cercetat acasă, licheaua comunistă a întâmpinat cu insulte şi ameninţări pe delegatul naţional-creştinilor. Deputaţii cuzişti au renunţat de a mai vizita o întreprindere a Statului, cu tot dreptul de investigaţii ce li-l dădea calitatea lor de parlamentari. In schimb, pe baza datelor culese, d. profesor Gh. Cuza *va depune pe biroul Camerei o comunicare cerând o urgentă anchetă parlamentară. Din cele constatate rezultă că comunistul Vladimir Bulat este un ferment agitator de stânga, ascuns sub firma partidului naţional ţărănist căruia-i aparţine. Căsătorit cu o unguroaică dela Tisa, în intervalul de doi ani de când funcţionează ca director al salinei Ocna-Sugatagului, a transformat întreprinderea condusă de el într'un focar comunist, alimentând sentimente duşmănoase faţă de statul naţional şi obligând pe muncitori la propagarea ideilor de stânga sub haina oficială a naţional-ţărănismului.*

De doi ani de zile plasa Sugatag se află sub teroarea acestui zbir străin de neam. Dimpreună cu Vasile Lazăr, fratele fostului deputat manist Ilie Lazăr, şi fost prefect de Maramureş naţional-ţărănist, a provocat în mai multe rânduri scandaluri şi bătăi care au mers până la lovirea primpretorului din localitate. Până acum însă, autorităţile nu au găsit cu cale să intervină deoarece banditul Bulat se laudă că ar fi ocrotit de însuşi vice preşedintele actualului guvern : d. Ioan Inculeţ (?!).

Inscris la naţional-ţărănişti şi cu sfinţi la Ierusalimul liberal, canalia minoritară comunistă îşi bate joc pur şi simplu de legile româneşti.

IN SALINA DELA SUGATAG CEI 180 DE LUCRATORI UTILIZAŢI LA EXPLOATARE SUNT ABSOLUT TOŢI MINORITARI.

Prin sistematica înlăturare a elementului românesc, băştinaşii din această regiune au formulat proteste vehemente cari, câte odată, s'au soldat prin adevărate răzvrătiri : cum a fost aceea dela mina învecinată Costini, când zbirul Bulatov a fost crunt bătut de populaţie.

Publicând aceste date cu adevărat uluitoare cerem în rândul nostru d-lui ministru Valer Pop o imediată şi riguroasă anchetă spre a stabili întinderea fără-de-lege şi îndepărtarea cât mai grabnică a veneticului nepoftit care s'a cocotat în fruntea unei întreprinderi plătită cu banii Statului şi care — în consecinţă — are datoria să utilizeze un personal eminamente românesc şi cu adevărat creştin.

Aşteptăm cuvântul d-lui ministru de industrie. Altfel vom mai reveni.

Coresp.

Renovarea localurilor judecătoreşti a luat un avânt neaşteptat

Timbrul judiciar a salvat instisuţia de bază a ţării : justiţia

Se ştie că până la votarea şi punerea în aplicare a legii timbrului judiciar (Noembrie 1936) întreţinerea şi renovarea instanţelor judecătoreşti de toate gradele cădeau în sarcina judeţelor şi comunelor.

Ministerul de justiţie nu avea alocat nici un fel de fond mai însemnat în budgetul lui cu această destinaţie.

Dar pentrucă multe judeţe şi mai ales comune nu puteau face faţă din budgetul respectiv, cerinţelor instanţelor, d. VALER POP, pe când era în fruntea ministerului de justiţie, a venit cu legea taxelor benevole.

Această lege nedând rezultatele scontate, în toamna anului trecut s'a venit cu legea timbrului judiciar, astăzi în vigoare.

Această lege a adus până în prezent în cassa ministerului frumoasa sumă de aproape 22 milioane lei, adică circa 2.500.000 lei pe lună.

Acest însemnat fond, care este vărsat la Banca Naţională, este administrat de un comitet de înalţi magistraţi, prezidat de d. *George M. Sescioreanu*, secretarul general al ministerului de justiţie.

ACŢIUNEA DE RENOVARE ŞI CONSTRUCŢIE

Incă dela începutul primăverei ministerul de justiţie şi-a pus în aplicare programul vast, de renovare şi construcţie a localurilor destinate să adăpostească instanţele judecătoreşti de toate gradele.

Proectele noulor clădiri au fost studiate şi aprobate de d-nii Antonescu şi Lupescu, arhitecţii ministerului.

Vom enumera mai jos câte-va din cele mai importante lucrări executate în cursul acestei campanii de lucru cu concursul bănesc al ministerului şi cu modeste fonduri locale.

Amintim — în primul rând — construcţia judecătoriei din Stâlpeni (Muscel).

In aceleaşi condiţiuni se începe construcţia palatului de justiţie din Soroca (în valoare de circa 9 milioane lei) şi a palatului de justiţie din Ismail (în valoare de 14 milioane lei).

Ministerul mai are în curs de executare — în campania de lucru a anului acesta — lucrări de mai mare envergură la Ţăndărei Bazargic, Braşov, Dej, Cernăuţi, Oradea, Careii Mari, Craiova, Bucureşti, etc.

Menţionăm, că lucrările din aceste oraşe se fac din fonduri extraordinare şi anume din fondul timbrului judiciar.

D. secretar general Sescioreanu are în momentul de faţă în studiu: adăogirea unei aripi la palatul de justiţie din Capitală şi construcţia palatului de justiţie din Tulcea, lucrare evaluată la circa 26.000.000 lei, sumă care va fi suportată de minister şi prefectură. De notat că din fondul timbrului judiciar s'au făcut faţă şi tuturor cheltuelilor de cancelarie (la tribunale şi Curţi de apel), cheltueli cari se ridică la frumoasa sumă de 7.500.000 lei.

Astfel, datorită vigilenţei şi spiritului de bun gospodar al d-lui secretar general *Gh. Sescioreanu*, căruia i se cuvine toată lauda, opera de renovare a instanţelor judecătoreşti a luat un mare avânt.

I. Muche

Agricultorii cari au cultivat soia

sunt liberi să-şi vândă produsele oriunde

Ministerul agriculturii a făcut cunoscut tuturor serviciilor agricole din ţară că pot elibera certificatele necesare agricultorilor cari au cultivat soia pentru a-şi putea vinde produsele.

In consecinţă toţi agricultorii cari au cultivat soia şi cari n'au contracte de cultură cu societăţile „Soia" şi „Planta", sunt liberi să-şi vândă produsele oriunde, deci şi fabricilor de uleiuri.

In acest sens a dat o circulară şi ministerul de finanţe.

Al IV-lea concurs de ouat

Institutul naţional zootehnic organizează cu începere dela 15 Octombrie a. c., *al IV-lea concurs de ouat*, între loturile de găini provenite din fermele raţionale şi staţiunile avicole din ţară.

Concursul durează 11 luni şi la el pot participa loturi de câte 8 găini în vârstă de 6-8 luni, de diferite rase.

Condiţiunile de participare sunt următoarele : 1. Găinile trimise să fie crescute de crescător; 2. Păsările participante să fie născute în 1937; 3. Numărul găinilor participante este de 8 — dintre care 6 concurează şi 2 sunt ţinute de rezervă; 4. Găinile vor fi vaccinate contra holerei şi difteriei înainte de a fi trimise; 5. Păsările trimise la concurs nu pot fi retrase în timpul anului.

Deschiderea celui de al IV-lea concurs de ouat se va face în prezenţa d-lui ministru de agricultură şi domenii.

Inscrierile se vor trimite la Institutul naţional zootehnic, Bucureşti VI, str. Dr. N. Staicovici nr. 63.

Nouile valori medii

la produsele petrolifere

Decizia ministerului de finanţe

Conform dispoziţiunilor art. 5 din legea impozitului pe lux şi cifra de afaceri, prin care se dispune că valorile medii din tariful unitar, pe baza cărora se calculează impozitul pe lux şi cifra de afaceri pentru mărfurile importate de ministerul de finanţe şi pe baza avizului comisiunei cifrei de afaceri, care conchide la modificarea valorilor art. 1010, 1011, 1012 şi 1013 din tariful unitar al cifrei de afaceri, s'a dat următoarea decizie :

ART. 1. — Valorile medii dela art. 1010, 1011, 1012 şi 1013 din tariful unitar, se modifică — numai pentru export — după cum urmează :

Art. 1010 : benzină de orice densitate :

a) brută, rectificată sau rafinată: grea lei 280 pt. 100 kgr.; mijlocie lei 300 pt. 100 kgr.; uşoară lei 306 pt. 100 kgr.

Art. 1011 : petroluri lampante, distale şi rafinate, de orice densitate lei 225 pt. 100 kgr.; white spiritul lei 225 pt. 100 kgr.

Art. 1012 : Motorină distilată sau rafinată, de orice densitate lei 210 pt. 100 kgr.

Aceste valori medii intră în vigoare pe ziua de 14 Octombrie 1937.

Diverse

REDUCEREA de 50 şi 75 la sută din taxele tarifului tren de persoane pentru „Luna Iaşilor" se prelungeşte în aceleaşi condiţiuni ca şi până acum, până la 1 Noembrie inclusiv.

*

MINISTERUL muncii aduce la cunoştinţa celor interesaţi că întrucât în învăţământul muncitoresc nu există catedre vacante nici în Capitală, nici în provincie, nu se mai primesc cererei.

*

D. M. NEGURA, ministrul cooperaţiei, a avut aseară o lungă întrevedere la acest departament cu ataşatul comercial al Germaniei

Intrevederea a durat până la orele 21.30.

*

COMISIUNEA de arbitraj pentru aplanarea conflictului de muncă din Valea Jiului a fost convocată pentru Vineri 15 Oct. a. c. la ministerul muncii sub preşedinţia d-lui inginer Stavri C. Cunescu, director general al muncii, ales arbitru de patroni şi salariaţi.

*

MINISTERUL muncii, constatând că unele contracte de ucenicie au ştersături, corecturi sau spaţii libere care ar putea fi completate ulterior modificând sensul contractului, a trimis o circulară tuturor inspectoratelor muncii, dând dispoziţiuni să se supravegheze aceste lucrări, iar Camerelor de muncă le-a pus în vedere să nu înregistreze astfel de contracte.

*

DUMINICA, s'a pus piatra fundamentală a spitalului Drăgăşani, în prezenţa d-lor C. I. Brătianu, preşedintele partidului naţional-liberal, a d-lui dr. I. Costinescu, ministrul sănătăţii şi N. Budurescu, fost subsecretar de stat.

In aceiaşi zi, d. ministru dr. Costinescu a inaugurat spitalul judeţean din Râmnicu-Vâlcea.

*

SOCIETATEA de neurologie şi societatea medicală a spitalelor vor ţine şedinţă comună mâine, Joi 14 c., la ora 9 seara, în amfiteatrul spitalului Colţea pentru cinstirea memoriei doctorului Noica.

In atenţia ministerului armatei

Din partea unui cititor, primim, cu rugămintea de a publica, următoarele :

„Vă aduc la cunoştinţă că jidanul tinichigiu DAVID FELDSTEIN din str. Ştefan-cel-Mare n-rul 232, contingentul 1931, nu vrea să plece la manevre pe motiv, spune el, că MANEVRA SE FACE NUMAI CU BOII DE ROMANI.

Jidanul mai are la lucru un dezertor cu numele de RUBIN şi altul numit MARCEL IACOB, cari tot aşa s'au exprimat. Ei sunt mari duşmani ai Neamului Românesc şi la toate ocaziile injuriază naţia românească.

Supunem faptele de mai sus atenţiei celor în drept, spre a lua măsurile de rigoare.

Instrucţiuni

pentru exportul unturii de porc

Ministerul de finanţe a trimis ieri o circulară tuturor punctelor vamale prin care le face cunoscut că în urma intervenţiunii Institutului naţional de export, comisiunea pentru îndrumarea şi exportul de untură de porc a hotărît ca vămuirea vagoanelor cu untură să se poată face atât la punctele vamale de frontieră cât şi în centrele de producţie şi control specificate de regulamentul pentru exportul unturei de porc comestibilă.

O şcoală săracă şi totuşi model

Ce este cu „taxele nepermise", percepute de direcţia şcoalei primare din suburbia Şerban-Vodă

Cunoaştem, nu de acum, şcoala primară de fete din str. Simeon Mihăilescu a comunei suburbane Şerban Vodă.

Cu ocazia unei anchete, făcută printre copiii de şcoală ai acestor mahalale, a trebuit să ne-abatem şi pe-aci.

Şi fiindcă atunci, n'am consemnat decât în treacăt unele realizări trainice şi plăcute, o facem acum, înţelegând să restabilim adevărul aşa cum este, deoarece am încercat sentimente de nebănuită tristeţe, când am citit mai zilele trecute, într'o gazetă românească de dimineaţă, nişte acuzaţii cu adevărat nedrepte, aduse directoarei acestei şcoli.

Se spunea acolo, cum că d-na JANETTA DIACONU, ar încasa la începutul fiecărui an, taxe de înscriere, care se ridica până la suma de lei 700, că autorii manualelor didactice sunt aleşi după simpatii, că d-sa „fixează taxa benevolă" fără a ţine seamă de situaţia materială a părinţilor nevoiaşi, etc. etc.

Nu cunoaştem niciun sistem de adunare, care să dea o cifră atât de rotundă şi mai ales atât de mare, după cum s'a afirmat. Se speculează oarecum argumentul cu „fixarea taxelor benevole"!

Intr'adevăr, aceste taxe sunt absolut benevole şi nicidecum „fixate", respectându-se întru totul dispoziţiunile comitetului şcolar menţionate în procesul verbal nr. 6?) din 10 Septembrie 1936, care obligă direcţiunea să întocmească un formular-chitanţă, pe care numai părinţii CARE VOR, îl completează, înscriindu-se cu sume, ABSOLUT BENEVOLE.

Formularele mărturisesc oricui, că părinţii elevelor s'au înscris SINGURI, cu sume ce variază între 50—300 lei, specificând şi ratele de plată.

Se poate face atunci o vină unui director de şcoală, care a apelat la aceste contribuţiuni benevole ale părinţilor pentru a preîntâmpina nevoile şcolii, când Legea comitetelor prevede acest lucru, la fel cu şi art. 22 al proectului de buget, aprobat de comitetul central şcolar?

Se mai afirmă acolo că manualele didactice sunt alese după simpatii, de către d-na directoare! De acord cu onoratul ziar în chestiune.

Fiindcă revizoratul şcolar al Capitalei prin adresa nr. 8422 din 4 Septembrie cor., dă dispoziţii că listele de cărţi trebuiesc făcute DE INVAŢATORII RESPECTIVI — conform programei analitice. Deci nu de directorul sau directoarea şcolii — aici desigur nu suntem de acord cu afirmaţiile răutăcioase ale altora. „Simpatiile" în alegerea manualelor sunt însă după nevoi. La şcoala sus numită sunt aceleaşi cărţi ca şi anul trecut, pentru ca elevele să poată face schimb cu cărţile vechi.

Că sărăcia elevelor face pe învăţătoarele din suburbana Şerban Vodă, să aibă aceleaşi simpatii, e faptul că anul trecut s'au dat cărţi gratuite din rabatul rămas şi din suma adunată de comitet — în valoare de 10.065 lei (consemnat în procesul verbal nr. 21)

D-na Janetta Diaconu, *directoarea cu suflet mare, se bate eroic să facă din instituţia pe care o conduce, o şcoală model.*

Un comitet adânc înţelegător, ai cărui membri nu sunt cataloagaţi la cluburile politice, îi dă un larg şi merituos concurs.

O directoare şi un comitet de inimă, au dat de ruşine o primărie politicianizată cum e cea din Şerban Vodă, care nici până acuma n'a fost în stare să procure un local de şcoală, încăpător pentru toţi copiii, dar să mai aibă grijă de mobilier şi de celelalte, deşi e obligată la aceasta de art. 183 din Legea învăţământului primar. Comitetul a fost nevoit să mai închirieze două săli de clasă — fiindcă altfel câte două clase nu aveau unde face cursuri, în fiecare zi. — acontându-le din bugetul lui sărac cu suma de lei 7065. Dar ce să mai vorbim de această primărie, care ştie să respecte doar meschinele interese de club?

Şi totuşi, în ciuda tuturor duşmanilor, şcoala primară de fete din Şerban Vodă, e fermecătoare. Copilele cresc fericite, sub privirea părintească a învăţătoarelor, lângă tricolorul sfânt al nădejdilor noastre româneşti, şi alături de luminiţa blândă a candelelor, care le mărturiseşte credinţa.

Sufletul viitoarelor mame e învăţat să iubească florile şi să le aibă prietene.

Micuţele sunt educate apoi cum să-şi păstreze sănătatea; e o plăcere să asculţi ritmul acela al periuţelor de dinţi, sau gângureala gargarei.

Dar s'au cerut „anchete severe" !

Poftiţi d-lor şi veţi fi obligaţi să recunoaşteţi marile merite ale unei directoare pe care noi — sincer — le-am constatat.

Gh. C.

Horia Rex Daciae

(Urmare din pagina I-a)

curtea imperială din Viena se explică prin tendinţele liberale ale împăratului. Iosif al II-lea voia, cu orice preţ, ruina feudalilor şi desfiinţarea iobăgiei.

Urmărind însă evoluţia răscoalei, oricine poate vedea că există o conştiinţă naţională puternică în afirmarea drepturilor la libertate. Ţăranul din Albac lupta pentru libertate şi naţionalitate. Presa europeană a timpului discuta revoluţia din Ardeal cu simpatie, socotind-o legitimă. Documentele vremii vorbesc deschis despre scopul politic al revoluţiei lui Horia. Alexandru Chendi, nobil român din Câmpeni, ne spune că „unicul scop al căpitanilor a fost să scoată pe unguri din Transilvania şi ţara să ajungă sub domnia lor". Horia şi Cloşca declaraseră în faţa mulţimii „că după ce vor stinge pe toţi ungurii, întregul Ardeal are să fie administrat numai de funcţionari de naţionalitate română".

La 1 Noembrie 1784 Crişan proclamă revoluţia în Biserica din Curechiu. Cum s'a desfăşurat bătălia se cunoaşte. Nu ne mai oprim asupra momentelor ei. Ceeace ne interesează în deosebi este să-i fixăm caracterul naţional. Probele le-am văzut. Truda de a-şi câştiga drepturile politice de naţionalitate se rezumă, mai ales, în unirea dela 7 Octombrie 1698. Unirea cu Biserica Romei n'avea alt scop decât salvarea naţionalităţii. Mitropolitul Atanasie şi cei 38 protopopi români au semnat manifestul dat în mânăstirea Sfintei Treimi din Alba-Iulia cu acest scop. Dar s'au înşelat. Cu treizeci de ani mai târziu episcopul Inochentie Clain reia lupta, cerând: să se anuleze toate legile, decretele şi statutele făcute împotriva poporului român înainte de unire, naţiunea română, cea mai veche şi cea mai numeroasă în Dacia să fie declarată a patra naţiune politică în Transilvania. Toate aceste cereri au rămas fără răspuns.

Autorităţile au fost destul de abile ca să distrugă toate documentele cari vorbeau de substratul naţional al revoluţiei. Totuş se mai găsesc dovezi. La 3 Decembrie, 1784, comitatul Hunedoarei scrie vicecancelarului din Viena: — „Românii doritori de turburări în gradul suprem, îndrăsnesc să numească pe Horia regele lor şi aleargă cu mulţimea la dânsul, ca să primească ordin". La 12 Decembrie, contele Ludovic Kalnoky, comitele Turdii, scrie cancelarului Esterhazy: — „Horia, căpitanul oamenilor de nimic, după cum se aude, nu se teme ca să se publice de rege al Daciei". Maiorul Stolanich, pe la sfârşitul lunii Noembrie, mergând cu trupa dela Brad către Baia-de-Criş, întâlneşte pe drum un grup de ţărani şi întrebându-i cine sunt şi ce vor, i s'a răspuns: — „Ce a poruncit împăratul nostru aceea facem". Dar cine e împăratul vostru? Ţăranii au răspuns: Horia. Poezia populară a vremii vorbeşte de Horia ca rege şi împărat.

Caracteristice sunt, mai ales, medaliile lui Horia, care apar în Ianuarie 1785. Pe una din medalii, găsim această inscripţie: Horia Rex Daciae. Din aceste documente oricine poate pricepe tendinţele naţionale ale revoluţiei.

Obiectivele naţionale n'au fost atinse. In schimb, la 22 August 1785, împăratul Iosif al II-lea desfiinţează iobăgia.

I. P. Prundeni

Concurs pentru contabili ajutori la C. F. R.

Pentru ocuparea a 44 locuri vacante de contabili ajutori, necesari 24 la direcţiunea financiară din Bucureşti şi 20 la Cluj, se va ţine un concurs pe ziua de 1 Noembrie.

Cererile se vor depune la direcţiunea financiară (Palatul Carpaţi) pentru candidaţii din Capitală şi la divizia VII-a financiară Cluj, pentru cei din această localitate.

Candidaţii vor trebui să aibă diploma sau certificatul şcolii superioare de comerţ curs de zi, să fie născuţi din părinţi români sau naturalizaţi, să aibă vârsta de 21-40 ani, să fi satisfăcut legea recrutării şi să aibă certificat de bună purtare.

Toţi agricultorii sunt obligaţi să trateze grâul contra mălurei

In baza art. 15 din legea pentru organizarea şi încurajarea agriculturii, tratarea grâului contra mălurei este o măsură obligatorie pentru toţi agricultorii.

Astfel nimeni nu mai poate însămânţa grâu, înainte ca sămânţa să fi fost, în prealabil, tratată, organele de resort fiind obligate să ia toate măsurile de supraveghere în acest scop.

Cei cari nu se vor conforma dispoziţiilor date, vor suferi amenzi, aplicate în baza actelor de contravenţie încheiate de către prefecturile de judeţ în colaborare cu reprezentanţii ministerului agriculturii.

Automatizarea telefonului la Craiova

Craiova, 12. — După Bucureşti, Ploeşti, Sinaia, Iaşi, Arad, Cluj, Galaţi şi Brăila, Craiova este al nouălea oraş unde societatea anonimă română de telefoane a instalat telefonul automat.

Punerea în funcţiune a noului sistem care înlocueşte telefonul manual — devenit prin uz un lucru greu de suportat — la Craiova ca şi în celelalte oraşe enumerate mai sus era aşteptat cu mare nerăbdare de toată lumea.

Craiova, centru comercial şi industrial, desigur are această deosebită satisfacţiune din partea soc. de telefoane; automatizându-i telefonul, societatea a binemeritat dela craioveni cari au răspuns în mod suficient.

Prin reportagiile noastre anterioare am arătat de-ajuns punând în curent pe cititorii noştri cu progresul lucrărilor în interesul automatizării telefonului.

Astăzi putem anunţa că toate lucrările sunt gata şi vom asista cu toată bucuria la inaugurarea lui ce s'a fixat principial pe ziua de 15 ale lunei curente.

Instalaţia centrală a fost verificată pentru toate posturile vechi şi noui înfiinţate.

Pe strada Regina Maria s'a amenajat noul palat al telefoanelor special construit în acest scop. Lucrările sunt complectamente gata şi pe ziua de 15 Octombrie a. c., domnişoara dela Centrală va fi înlocuită prin *„tonul automat"*.

Inregistrăm pentru Craiova încă un inel la lanţul progresului ce s'a făcut pe lângă altele ce vor mai veni.

Pentru orice alte informaţiuni în legătură cu automatizarea telefonului la Craiova, doritorii se pot adresa biuroului de demonstraţiuni, strada Unirii 94, vis-à-vis de palatul „Minerva".

Dureri musculare şi articulare

De mai bine de 60 de ani
PAIN EXPELLER
o fricţiune calmantă şi reînviorătoare acceptată aproape drept un valoros medicament s'a introdus în lumea întreagă în toate păturile sociale.

Fricţiunea PAIN EXPELLER se întrebuinţează cu succes la dureri musculare, articulare, gută şi răceală.

PAIN EXPELLER este apreciat prin rezultatele sale binefăcătoare de înviorare. Nervii vaselor sunt reînviaţi, vasele pielei se dilată, astfel că sângele poate circula cu mai multă intensitate. Pe locul fricţionat se simte imediat o plăcută senzaţie de căldură binefăcătoare.

In acelaş timp el duce materiile sale active în interiorul corpului până la locul dureros (reumatic, gutos, etc.) acţionând local un curent sanguin proaspăt oprind durerile.

PAIN EXPELLER se găseşte de vânzare la toate farmaciile şi droguerile.

Cumpăraţi cu încredere dela vechea casă românească
INTREPRINDERILE
GRIGORE ALEXANDRESCU S.A.
Fondate în anul 1877
MAGAZINE : Str. OITUZ 19 şi ŞEPCARI 18

PANTOFI
GHETE
BOCANCI
BOCANCI SPECIALI PENTRU VANATOARE
— PREŢURI EFTINE DE FABRICĂ —

Cereţi
CATALOGUL NOU
EXPEDIŢIA DE TOAMNA
A INCEPUT.
AMBROSI, FISCER & Co.
Riud, jud. Alba

Pe urmele Iudei

Cine a înlocuit pe Marton Hertz?

Din partea mai multor chioşcari bucureşteni am primit, sub forma unei scrisori, o plângere care arată că plecarea jidanului Marton Hertz nu înseamnă deloc încetarea răspândirii broşurilor subversive venite de peste hotare. Locul lui l-a luat o bandă de jidani, în fruntea căruia se află un anume ABRAHAM din Cernăuţi. Librăria „EMINESCU" (auziţi neobrăzare!) de sub conducerea jidanului ABRAHAM din Cernăuţi a deschis de curând o sucursală în Bucureşti sub denumirea „LITERATURA" în str. Lipscani No. 7.

Această sucursală ovreiască face şi oficiul de colportaj pentru distribuirea jurnalelor de modă şi revistelor streine şi este pusă sub directoratul jidanilor BLUM şi HOROVITZ, cari, de conivenţă cu iudeul LEON WEINBERG zis VALEANU (colportaj de ziare din str. Otetelişeanu No. 5 et. 1) jefuiesc pe debitanţii C. A. M. şi chioşcari de ziare din Capitală, furându-le 15 procente din obişnuita remiză de 25% cuvenită de fapt revânzătorilor.

Aşa dar lucrurile nu stau deloc aşa cum unele recente decrete ministeriale lăsau să se creadă! După aceasta, distribuirea jurnalelor de modă şi revistelor străine fusese acordată bătrânei asociaţii transilvane de cultură „ASTRA".

Banii câştigaţi, până acum, de străinii de neam, credeam că intră astfel în patrimonul unei instituţii româneşti. Ba mai aveam pe deasupra, şi posibilitatea să ne facem iluzia că, prin conducătorii ei, „Astra" va exercita un permanent control asupra tuturor publicaţiilor pe care duşmanii din afară ar căuta să le introducă în ţară.

Iată însă că de toate aceste frumoase drepturi şi câştiguri beneficiază un oarecare nepoftit musafir galiţian, ABRAHAM; şi comparşii săi bucureşteni BLUM, HOROVITZ şi WEINBERG (VALEANU).

CEI IN DREPT AU DATORIA SA RASPUNDA

In faţa acestei situaţii este normal să fim nedumeriţi. Căci nu ne putem deloc explica faptul ciudat că prerogativele acordate „ASTREI" sunt exercitate astăzi de o bandă de jidani.

Ce misterioasă mişcare de translaţie a putut înfăptui această schimbare?

A cedat „ASTRA" exploatarea ultimelor sale privilegii acelui nesăţios ABRAHAM cernăuţean, cum a făcut nu de mult şi cu câteva cinematografe?

Cerem, referitor la această chestiune, un comunicat lămuritor din partea „ASTREI". Tăcerea va însemna că presupunerile noastre sunt adevărate, şi ne va determina să lucrăm cu mijloace proprii la dărâmarea trustului de colportaj ABRAHAM - BLUM - HOROVITZ-VĂLEANU.

Consiliul eparhial a greşit!

—Săpunul „Maglavit" este iconomahism. Sf. Patriarhie e datoare să anuleze autorizaţia 4882|IV|937 —

Am stabilit într'un articol anterior, pentru toţi cei de bună credinţă, că autorizaţia dată de consiliul eparhial al arhiepiscopiei Bucureştilor, societăţii jidoveşti *„Nădejdea"*, pentru fabricarea săpunului *„Maglavit"*, nu constituie decât legiferarea şarlataniei şi speculei cu sentimentele religioase ale poporului nostru.

Consiliul eparhial din Bucureşti nu recunoaşte însă că a greşit.

Fiindcă dela 21 August până acum, am tot aşteptat o scuză sau un comunicat lămuritor. Nici una, nici alta.

Semn că forul bisericesc implicat în această chestiune, a socotit că această comercializare a unui nume devenit sfânt acum, pentru întreaga noastră creştinătate, e permisă de bunul simţ, care a caracterizat întotdeauna ortodoxia.

A SE VEDEA ACTELE CARE SUNT LA COMITETUL DIN MAGLAVIT!

Dar săpunul care poartă un nume consacrat în viaţa noastră creştină, poate fi socotit demn de această numire.

Săpunul „Maglavit" poartă ca firmă numele locului unde Dumnezeu şi-a pogorît nardul binecuvântărilor. Singură amintirea lui impune dacă nu o cuviinţă smerită, un grav respect.

Cine comercializează acest nume, intrat în patrimoniul vieţii noastre religioase?

Se ştie: MENDER MARCOVICI şi KALEF JAQUES, jidani. Cari pentru reclamă îşi transportă la locul minunii aparate, cu care încearcă să imortalizeze atitudinea senină a câtorva ţărani, plătiţi cu bani mărunţi să simuleze că toarnă într'un butoi, apă sfinţită dela Maglavit.

Manopera n'a prins, fiindcă au reacţionat românii. Dar jidanii nu s'au lăsat.

Suntem în posesiunea unei tăieturi dintr'un ziar, desigur jidovesc, unde „Maglavit", numele decenţii şi al minunii lui Dumnezeu cu noi, intră într'o diabolică şi nerusinată explicaţie dată unui clişeu, care reprezintă o horă românească în care joacă şi o româncă, destul de frumoasă.

De ce joacă românca? Dece e frumoasă?

Ca să poată jidanii spune:

„Ea pe toţi i-a cucerit
„Prin săpunul Maglavit!

ALTA BATJOCURA

Dar pe noi ne intrigă o altă obrăznicie jidovească, şi o altă trădare a consiliului eparhial. Săpunul *„Maglavit"*, aşa cum e pus acum în vânzare, are pe el şi semnul SF. TROIŢE, imprimată într'un stil destul de modernist, dar oricum, înseamnă troiţă.

Nu constituie o profanare a semnului mărturisitor al credinţei noastre în Sf. Treime, de vreme ce acest semn, care arată pentru noi BIRUINŢA, iar pentru jidani PIERZARE, ni-l confecţionează însăşi pierduţii şi batjocoritorii Crucii ?

Nu ne îndoim a crede că prin săpunul *„Maglavit"* jidanii ne obligă să compromitem Crucea şi să adoptăm fără vrerea noastră, anumite practici masone.

Nu înseamnă iconoclasm acest exces de semne creştine, pe care Consiliul eparhial din Bucureşti le aprobă a fi imprimate până şi pe săpunurile jidoveşti ?

Consiliul eparhial a greşit!

Consiliul eparhial trebuie să-şi ispăşească greşala!

Imediat!

Să retragă îndată autorizaţia nr. 4882/IV/937, fiindcă altfel creştinătatea îl va acuza de iconomahism!

Jidovimea buzoiană şi fiscul

Kahalul buzoian inventează acuzaţii false

Pe o simplă declaraţie a lui... Segălică şi o prezumţie, un funcţionar corect este băgat în puşcărie

BUZAU, 12. — Am arătat în numărul nostru de eri măsurile pe cari administraţia financiară de încasări şi plăţi din Buzău — prin percepţia respectivă — le-a luat în contra contravenientului Adolf Katz, ca urmare a deciziunii ministerului de finanţe prin care acesta aproba contravenţia constatată şi dădea dispoziţiuni de urmărire a contravenientului pentru suma de 875.000 lei. Deasemenea am arătat că la apelul lui Katz făcut contra acestei hotăriri. Tribunalul a anulat-o iar funcţionarul Drugan a făcut cunoscut acest lucru administratorului financiar Lucopol. Acesta a înaintat hotărirea Tribunalului ministerului de finanţe care urma să decidă.

UN RECURS AL MINISTERULUI DE FINANŢE

Sesizată de hotărîrea Tribunalului de Buzău, comisia timbrului din ministerul de finanţe se întruneşte şi după desbateri îndelungate găseşte că procesul de contravenţie încheiat de administraţia de încasări şi plăţi Buzău este cât se poate de îndreptăţit şi dispune ca taxa de 1‰ asupra contractului de consignaţie dintre firma „HORNSTEIN" din Constanţa şi ADOLF KATZ să se perceapă şi la cele 18 milioane lei de mărfuri vândute, nu numai la un milion lei suma prevăzută în contractul de consignaţie. Şi ca urmare imediată a acestei hotăriri din 18 Decembrie, ministerul de finanţe dă ordin administratorului financiar Lucopol să introducă imediat la Tribunalul Buzău recurs contra sentinţei dată cu puţin înainte de acesta în favoarea lui Katz, precizându-se ca să se întocmească noi procese de contravenţie contra firmei „Hornstein" (Adolf Katz) pentru perioada 1934—1936 după votarea legii care percepea taxa de 1‰.

Amândouă aceste lucruri au fost executate întocmai de administraţia financiară de încasări şi plăţi. Mai mult, în ceeace priveşte constatarea contravenţiei pe 1934—36 nu s'a făcut decât o simplă adresă, procesul verbal ne mai luând fiinţă şi neaplicându-se niciun sechestru, deoarece în acest timp Katz se sinucide.

LUCOPOL ŞI-A FĂCUT NUMAI DATORIA

Din cele arătate până acum se poate vedea clar că administratorul financiar Lucopol, departe de a putea fi acuzat ca asupritor fiscal al falitului Katz, el nu şi-a făcut decât datoria faţă de instituţia pe care o servea iar apariţia lui aci poate fi arătată pe scurt :

1. — Sesizat de un denunţ a trimis pe controlorii Drăgulănescu şi Cucu să cerceteze dacă într'adevăr firma „Hornstein" (Katz) contravenise la legea timbrului.

2. — A înaintat procesele verbale de contravenţie ministerului de finante.

3. — A executat ordinul ministerului de a trece în debitul rolului lui Katz amenda de 875.000 lei.

4. — A făcut recurs contra sentinţei Tribunalului din ordinul ministerului de finanţe şi în urma deciziei comisiei timbrului.

Acestea fiind rolurile lui Lucopol în toată „afacerea" care a dus la sinuciderea falitului Katz, noi nu mai adăugăm nimic şi lăsăm opinia publică cinstită să tragă concluzia şi să vadă de unde reese vinovăţia (?) lui.

KAHALUL INVENTEAZA

Dându-şi seama destul de bine că pe considerentele de mai sus îi va fi foarte greu să dovedească culpabilitatea lui Lucopol — Kahalul buzoian, care voia neapărat să răpună pe omul care îşi făcea datoria faţă de statul român, a început să inventeze.

Astfel, s'a reclamat parchetului că Lucopol primise un şpert de 2000 lei dela Katz ca să-l menajeze. Şi cum s'a dovedit această înscenare. Prin declaraţia lui Segălică, funcţionarul comercial al lui Katz. Şi ce credeţi că a declarat Segălică? Redăm aproape textual :

—„Intr'una din zile d. administrator financiar Lucopol a venit şi a stat mai multă vreme de vorbă cu d. Katz. După ce a plecat, d. Katz, a luat 4 hârtii de câte 500, le-a băgat într'un plic pe care mi l-a dat mie, spunându-mi, să mă duc să i-l dau d-lui Lucopol".

Iată dovada că administratorul financiar Lucopol a luat şpert dela Katz. A declarat acest lucru, doar, „d. Segălică". Şi dacă Segălică declară aşa, trebue să fie pentrucă „dom-nia sa" nu avea nici în clin nici în mânecă cu Katz deoarece nu era nici jidan ca patronul său (?) şi nici funcţionarul lui comercial (?)

Dar vor sări jidanii din Buzău şi vor spune că pe lângă declaraţia lui Segălică s'a mai găsit şi în registrele lui Katz trecut la cheltueli următoarele : „A. F. — 2000 lei", iată deci proba că în adevăr Lucopol a luat două mii lei şperţ deoarece A. F. înseamnă administraţia financiară. Cu toate că A. F. putea să însemne foarte bine : Aristide Filimon, Alexandru Filipescu, Adolf Finchelstein. Abramovici Felix. Alexandrescu Filip, etc., etc., noi trecem peste toate acestea şi conchidem că A. F. ar fi însemnat administraţia financiară. Dar oare când zici administraţia financiară zici Lucopol, numai Lucopol era în administraţia financiară de Buzău? Slavă Domnului, sunt aici câţiva zeci de funcţionari cari ar fi putut fi acuzaţi ca şi Lucopol de însemnarea din registrul falitului Katz.

*

Iată dar una din mârşăveniile Kahalului buzoian cu care caută să distrugă onoarea unor oameni ai datoriei târându-i prin celulele închisorilor. Şi această murdară înscenare nu este singură. Vom avea ocazia în numerile viitoare să arătăm şi altele.

George Gh. Pâslaru

(Citiţi continuarea mâine).

Plaga cerşitului la Craiova

In atenţia d-lui primar

Craiova, 12. — *Aspectul oriental al multora dintre oraşele noastre este agravat şi de prezenţa la fiecare colţ de stradă, în faţa fiecărei instituţii mai de seamă, a unui estropiat — real sau camuflat — care cerşeşte mila trecătorilor.*

Nu ştiu care dintre oraşele româneşti deţine acest record. Craiova cred că se află totuşi printre primele. Pentrucă nu există răspântie, sau trotuar, unde cerşetorii să nu fie aliniaţi în şiruri interminabile, păstrând între ei doar distanţa câtorva paşi şi oferind un trist tablou de mizerie umană.

Şi dacă am avea de-aface numai cu cerşetori-invalizi în imposibilitate de a-şi câştiga pâinea muncind. Dar oraşul nostru cunoaşte cazul unuia, care şi-a ridicat o vilă într'un cartier boeresc, tot întinzând mâna la colţuri. Alături, însă, de cerşetorul bătrân (pentru care există totuşi un azil), o ceată de ţigani, transformaţi, la momentul oportun, în dibaci pick-pocketi, te urmăreşte, te sâcâe, te asurzeşte cu un glas plângăreţ, confecţionat ad-hoc, până ce exasperat îi dai, ce poţi da. In felul acesta, cerşetorii care mişună pretutindeni au ajuns o teroare pentru populaţia oraşului. Ca dovadă că autorităţile se complac în această situaţie, e faptul că un cerşetor întinde mâna 10 ore pe zi în faţa Băncii Comerţului, condusă de preşedintele de onoare al organizaţiei liberale de Dolj, D. C. Neamţu şi de primarul urbei, D. Negrescu.

PENTRU D. PRIMAR

Alături de acest tablou de insalubritate morală, remarcăm un altul care priveşte direct Serviciul salubrităţii oraşului. E vorba de murdăria străzilor din centru şi —

Dela Casa Corpului Didactic

Nu se mai acordă ajutoare decât pentru copiii în şcoală

Direcţiunea Casei corpului didactic aduce la cunoştinţă că începând cu ziua de 10 Octombrie a. c., nu se va mai rezolvi nici o cerere de ajutor — în afară de cele pentru copii în şcoală — deoarece s'a cheltuit întreg fondul bugetar prevăzut pentru ajutorare în sumă de lei 3 milioane.

Informaţiuni

❖ *DOMNII membri ai organizaţiei partidului Naţional Creştin Sectorul I Galben sunt invitaţi a lua parte la adunarea generală care va avea loc astăzi 13 Octombrie ora 21 la sediul organizaţiei din str. Vasile Lascăr (Casa Făgădău).*

❖ **VINERI, orele 9 seara, „Avântenii" din Capitală se întrunesc la sediul central al asociaţiei din str. Bărăţiei 31, etajul I, iar cu această ocazie va vorbi d. avocat Mircea. El. Niculescu despre „Avântenii şi activităţile lor publice".**

❖ MINISTERUL Educaţiei Naţionale a numit în comisia de judecată a membrilor corpului didactic primar şi secundar pe d-nii: prof. dr. C. Bacaloglu titular, şi prof. P P. Panaitescu, supleant.

❖ *PE LANGA Facultatea de ştiinţe din Iaşi s'a înfiinţat o conferinţă fundamentală cu titulatura: Conferinţă pentru radioactivitatea şi structura materiei, prin transformarea postului de şef de lucrări dela Laboratorul de chimie fizicală dela acea Facultate.*

❖ *AU FOST numiţi în învăţământul superior d-nii :*

Agregat dr. Ştefan Secărescu *a fost numit profesor titular la catedra de chimie medicală dela Facultatea de medicină din Cluj;*

D. dr. Dem. Conţescu, *actual conferenţiar definitiv la Facultatea de medicină veterinară din Bucureşti, a fost numit profesor titular la catedra de Patologie experimentală şi Higienă veterinară dela aceiaşi catedră.*

❖ *Vineri 15 Octombrie 1937, orele 9 jum., seara, d. av.* Eugen Risdörfer, *comandant lăncier, va vorbi la sediul din strada Romană 156 (colţ V. Lascăr) despre* „Antisemitismul lui V. Conta", *în cadrul conferinţelor săptămânale, organizate de Căpitănia Lăncierilor Sectorului I Galben din Capitală.*

❖ SOC. *„Principele Mircea"* filiala 13 Buzeşti organizează Sâmbătă 30 Oct. un Ceai dansant cu prelungire 6-12 p. m. în saloanele soc. *„Crucea Roşie"* str. Bis. Amzei 29 în folosul cantinei şi dispensarului medical din cal. Griviţei 233. Intrarea 60 lei.

PALATUL JUSTITIEI

PALATUL JUSTIŢIEI ŞI GENERALUL GH. CANTACUZINO

Palatul Justiţiei a adus ieri ultimul salut rămăşiţelor aceluia care a fost Generalul Cantacuzino-Grănicerul.

La ora 2, câteva sute de avocaţi s'au încolonat şi au pornit la Biserica „Mihai Vodă", unde se afla depus corpul Grănicerului, care a tras o linie de graniţă între lumea veche, a lui, care nu l-a înţeles şi între lumea cea nouă, lumea sufletului lui tinerese.

La ora 3½, o gardă de onoare şi toţi avocaţii creştini, cu drapelul Baroului, au luat loc pe scările Palatului ce dau în spre cheiul Dâmboviţei, locul pe unde a trecut tristul cortegiu. Iar la ora 4, Palatul Justiţiei a rămas pustiu. Trecea cortegiul.., Procesele au fost părăsite. Sala paşilor pierduţi, care huia de mulţime, rămăsese goală. Doar şgomotele băncilor trase pela ferestre de cei cari, neputând ieşi în stradă, căutau loc cât mai înalt în urma celor cari priveau în picioare trecerea cortegiului, sunau lugubru în vastul vestibul.

Aprozi, funcţionari, magistraţi, toţi au părăsit lucrările zilnice spre a aduce ultimul salut Generalului.

In momentul când a apărut carul mortuar, urmat de atâta tinereţe, sute de mâini au adus ultimul salut Generalului erou.

Şi toţi au aşteptat în frigul tomnatic mai bine de o oră, până când, încet şi trist, a trecut întreg cortegiul, întreaga tinereţe, care a condus la lăcaşul de veci pe Generalul lor, pe marele român Cantacuzino-Grănicerul.

JIDANUL WEXLER

Obraznic ca toţi jidanii, Wexler Moritz zis Puiu Vera a făcut apel în contra jurnalului prin care trib. Ilfov secţia IV-a c. c. i-a reconfirmat mandatul de arestare, emis de cabinetul IV instrucţie.

Camera de punere sub acuzare i-a respins apelul, rămânând ca jidanul să-şi aştepte la Văcăreşti pe tovarăşii de bandă şi de falsificări şi să le facă primire cu... onorurile cuvenite.

FRAUDELE DELA BANCA „DEALUL SPIRII"

Ieri a venit în faţa Inaltei Curţi de Casaţie, secţia II-a, soluţionarea recursului făcut de Stelian Bellu, conducătorul băncii Dealul Spirii şi autorul fraudelor comise la acea bancă, recurs în contra deciziei Camerei de punere sub acuzare de pe lângă Curtea de Apel Bucureşti prin care s'a admis apelul făcut de Parchetul Ilfov în contra jurnalului prin care Tribunalul Ilfov secţia I-a c.c., îi admisese cererea de eliberare făcută în faţa acelui Tribunal, unde se judecă.

Suprema instanţă i-a respins recursul lui Bellu, aşa că el rămâne mai departe arestat.

ALŢI JIDANI CARE-ŞI SCHIMBA NUMELE

Parchetul Ilfov a dat termen de înfăţişare, dispunând şi facerea cercetărilor legale, în cererea făcută de NATAN BACHTER din str. Ion Procopiu nr. 21, care doreşte a-şi schimba numele de SACHTER în acela de Nicurodaru, spre a se numi Natan Nicurodaru. Şi cu toată siguranţa jidanul Sachter va semna mâine N. Nicurodaru pentru a crede toţi cari-l vor cunoaşte că N vine dela Nicolae, Nestor sau alt nume creştinesc şi că N. Nicurodaru este creştin sadea.

DIN ISPRAVILE JIDANULUI NEGREA-SCHWARTZ

D. procuror Vasilescu-Bucium a dat rechizitoriu de trimitere în judecata tribunalului a lui J. S. Negrea, directorul ziarului „Cumpăna" — care a calomniat pe d-nii ing. C. Florescu şi Al. I. Popescu, acuzându-i că au furat materiale dela C. F. R. Inculpatul Negrea semnează cu acest nume articolele şi aşa este trecut şi în capul „ziarului", în realitate, însă, se numeşte... Jack Schwartz.

VITEZA

D. procuror Dimitriu a dat rechizitoriu de trimitere în judecată contra inginerului Al. C. Costaforu, din str. Berzei nr. 14 b., care, conducând cu viteză maşina proprie nr. 1670 B., a omorît pe fetiţa Margareta Czibor de 2½ ani. După săvârşirea crimei a fugit.

GREFA TRIBUNALULUI PRAHOVA SECŢIA I-a

Extract

Elena Diaconu, din Ploeşti, cu petiţia înreg. No. 60.101/936, a intentat divorţ soţului său Petre Diaconu, pentru cauze legale.

Din căsătorie au patru copii; Maria, Ion, Gheorghe şi Eugenia.

Soţul posedă un imobil în Ploeşti, str. Jupiter II No. 6 şi 25 ari pământ arabil în comuna Mălăeşti.

Acest extract se va publica într'un ziar din Bucureşti.

No. 76846.
1937 Octombrie 7.

Ţara şi „Porunca Vremii"

Continuăm a publica numele bunilor români, cari au răspuns apelului nostru pentru 10.000 de abonamente şi cărora le mulţumim călduros.

Sold precedent lei 3.363.436

Vasile Neculescu, Dâmboviţa	150
Grigore Udroiu, Dâmboviţa	150
Ioan Stan Neculae, Dâmboviţa	150
Vasile Kilinchievici, Câmpulung, Bucovina	200
Ing. Ioan Constantin, Trei-Scaune	400
Banca Populară, Trei-Scaune	200
Ing. Creiţariu Ioan, Trei-Scaune	400
Ştefan Romaşcanu, director, Suceava	500
Augustin Burac, ajutor contabil, Suceava	200
Ştefan Florescu, Braşov	400
Ing. Zamfirescu Gh., Braşov	600
Bancu Gheorghe, Târnava-Mică	150
Ing. Marcel Săvulescu, Târnava-Mică	200
Ing. Fulman Gh., director, Năsăud	400
Ing. insp. P. Teodorescu, Năsăud	600
Ing. Anton M. Grigoraş, Năsăud	400
Paul Marinescu, contabil, Năsăud	150
Marius Petrescu, Năsăud	300
Teodor Georgescu, conductor, Năsăud	300
Golumbeanu Alex., picher, Năsăud	300
Ing. Schmiedigen Ferdinand, Năsăud	200
Ing. Trifon Igor, şef serviciu, Năsăud	200
Locot. Todireanu Teofil, Năsăud	400
Ing. insp. Tarnovschi Ath., Năsăud	800
Ing. Constantinescu Virgil, Năsăud	400
Domnariu Savu, cond. technic, Năsăud	400
Ing. Dumitru Ivanciu, Năsăud	200
Moldovanu Nicolae, Năsăud	150
Toma David, Năsăud	150
Stănescu Haralambie, Năsăud	300
Ing. M. Sporea, Năsăud	400
Ing. Groşescu Ioan, Năsăud	400
Conductor Pop Vilian, Năsăud	150
Maghen Petre, şef birou, Năsăud	150
Georgescu Al., funcţ., Năsăud	150
Rotaru Ioan, funcţ., Năsăud	150
Radu M. Ioan, funcţ., Năsăud	150
Miron Iuliu, funcţ., Năsăud	150
Helstovschi Anton, funcţ., Năsăud	150
Bobeş Tache, funcţ., Năsăud	150
Constantinescu Savu, funcţ., Năsăud	150
Sima Ioan, înv., Năsăud	600
Covaci Gheorghe, funcţ., Năsăud	150
Eugen Maceşanu, şef birou, Năsăud	300
Marian Gheorghe, şef birou, Câmpulung, Bucovina	150
Tănăsescu Tănase, funcţionar, Câmpulung, Bucovina	150
Anghel Nicolae, funcţ., Câmpulung, Bucovina	150
Hidoş Ioan, funcţ., Câmpulung, Bucovina	150
Soş Traian, funcţ., Câmpulung, Bucovina	150
Aculov Nicolae, funcţ., Câmpulung, Bucovina	150
Ciocârlan Ioan, funcţ., Câmpulung, Bucovina	150
Zambor Coloman, funcţ., Câmpulung, Bucovina	150
Mureşan Titus, funcţ., Câmpulung, Bucovina	150
Miclea Ion, funcţ., Câmpulung, Bucovina	50
Dănilă Dumitru, funcţ., Câmpulung, Bucovina	150
Carol Dumitru, funcţ., Câmpulung, Bucovina	150
Hofman Alfons, funcţ., Câmpulung, Bucovina	150
Tudose Grigore, magazioner, Năsăud	150
Simion Constantin, funcţionar, Câmpulung, Bucovina	150
Bogdan Constantin, funcţ., Câmpulung, Bucovina	150
Gruianu Ştefan, funcţ. Câmpulung, Bucovina	150
Iacoban Ion, conductor, Câmpulung, Bucovina	150

Total general lei 3.378.586

GREŞEALA ESTE A DV.

Coşurile, bubele, pecinginea, toate vor dispare repede — veţi recăpăta buna dispoziţie, bucuria de a trăi — cu condiţia să le tratati cu Pomada Cadum. Acest remediu neîntrecut suprimă mâncărimile şi roseaţa pielii. Efectele sunt rapide — cheltuielile neglijabile. E bine să aveţi întotdeauna la îndemână o cutie cu Pomadă Cadum.

Preparatul PAGEOL a fost experimentat vreme îndelungată. Medicii îl prescriu cu succes la multe boli de rinichi, vezică şi uretră.

Nici un alt produs nu are o acţiune mai rapidă, atât de completă.

PAGEOL mai are avantajul de a nu avea nici o influenţă asupra organelor digestive. Stomacul cel mai delicat îl suportă foarte uşor, fără nici o oboseală. Superioritatea Pageolului e dovedită de următoarele rezultate : urinele sunt mai clare, micţiunile nu mai sunt dureroase şi emisiunea lor e mai puţin frecventă.

In importantul său studiu farmacologic, profesorul Fleury, constată că „PAGEOL" regenerează toate ţesuturile cu care vine în contact şi extermină supărătorul gonococ în ascunzişurile sale cele mai profunde.

De vânzare la farmacii şi drogherii.

FACEŢI ZID IN JURUL ALTARELOR!

Daţi pentru slava Bisericii noastre creştine. Fără o Biserică tare ne prăbuşim în dezastrul Spaniei

Din iniţiativa d-lui profesor N. Iorga, mâhnit şi revoltat de jalea în care se sbate Sfânta Biserică Udrican, „Porunca Vremii" a deschis o listă de subscripţie, adresată EXCLUSIV SUFLETULUI ROMANESC ŞI CREŞTIN, spre a-şi apăra sfintele Altare ale lui Hristos.

Toate sumele subscrise, se vor strânge într'un „FOND NAŢIONAL PENTRU APARAREA BISERICII STRABUNE", la dispoziţia marelui nostru Nicolae Iorga, care, împreună cu I. P. S. PATRIARH, va avea să hotărască destinaţia ce i se va da.

Subscripţia s'a deschis pentru a se reface clădirea şi pictura sfintei Biserici Udrican, asfixiată de intoleranţa ghetto-ului Văcăreşti din Capitală. Subscripţiile, însă, în acest fond de apărare creştină, se vor permanentiza chiar după acoperirea cheltuielilor cerute de refacerea Bisericii Udrican, ele urmând să aline durerile tuturor lăcaşurilor străbunei noastre credinţe, mai ales a acelora cari au o însemnătate istorică şi să servească la ridicarea de noui Sfinte Biserici acolo unde un stat democratic şi francmasonic nu se prea grăbeşte să intervină.

Aşteptăm cu nădejde dania Ţării.

ROMANI şi ROMANCE, pentru ziua de mâine a copiilor voştri, spargeţi piatra din inima voastră ! Daţi pentru slava lui Hristos, dacă nu vreţi să ajungem în tragedia Spaniei.

Soldul zilei (a 57-a) precedente: 256.860

Cantemir Dumitrescu, Buc.	100
Elena Hagiescu, Bucureşti	40
Serban Hagiescu Bucureşti	40
Ing. Paraschivescu Alex., Buc.	100
Gh. H. Somănescu, Craiova	100
Elevii cl. a VII-a literară lic. „Sf. Petru şi Pavel", Ploeşti	220
Gheorghe Budiş, magistrat, Câmpina	300
Maria şi Pr. Gh. Popescu, Călimăneşti	150
Col.Gherman Ulise, Bucureşti	200
Horia col. Gherman, Bucureşti	100
Eugenia Manolescu Sideriu, Bucureşti	100

Total: 258.310

*

Mult stimate d-le director,

Primiţi, vă rog, odată cu aceasta şi neînsemnata sumă de 150 (o sută cincizeci) lei întru realizarea scopului măreţ ce-aţi întreprins şi ai cărui promotori sunt, ce sublimă pereche: Patriarhul Bisericii străbune, I. P. S. MIRON şi Patriarhul culturii naţionale şi exponent al geniului naţional, d. prof. N. IORGA!

In ţara aceasta, a atâtor îmbogăţiţi români şi neromâni, prin mijloace permise şi nepermise, morale şi imorale, când pentru orice se găsesc sume fabuloase de bani, a trebuit ca Biserica strămbună — conservatoarea credinţei şi naţionalismului dinastic — să fie lăsată în părăsire şi s'ajungă cerşetoare pentruca acum din banul săracului să fie restaurată, durându-se noui lăcaşuri. Poate că aşa a trebuit să fie, pentruca ea să-şi păstreze astfel toată sărăcia şi curăţenia iniţială.

Deaceea vă'ndeamnă mereu Ţara, d-le director, să scrieţi mai departe cu litere de foc şi cu aceeaş dârzenie şi cu acelaş curaj — care vă sunt proprii — pentru Biserica noastră strămoşească şi contra duşmanului secular şi parazitar care trăieşte între noi.

Veţi binemerita astfel dela Patrie! Şi nici pe trădători nu-i lăsaţi!... I-aţi luat bine de ceafă!

Vai de noi dacă nu vom şti să prindem aceste momente istorice!

Cu aleasă stimă,

Preotul Gh. Popescu

parohul oraşului Călimăneşti

Un nou dispensar medical în Mehedinţi

T.-Severin, 12. — Printr'o recentă decizie ministerială, care fixează circumscripţiile sanitare, s'a hotărît şi înfiinţarea unui nou dispensar medical în comuna Rudina.

Locul pe care va fi aşezat noul dispensar a fost cedat de preotul Ştefan Sgândăr şi săteanul Dumitru Croitoru, din acea comună.

Dispensarul va deservi comunele Rudina, Delești, Berești, Cosorabele, Dâlma, Runcşori, Bala de jos, Iupca, Bala de sus, Braţeş, Lăturoasa, Comăneşti, Brativoeşti şi Crainici.

Medic al dispensarului a fost numit d. dr. Const. Dobrescu, care este şi medic al circumscripţiei.

Lucrările pentru ridicarea noului clădiri, vor începe săptămâna viitoare, cu toate că s'au făcut în ultimul timp presiuni politice, pentruca acest dispensar să se ridice într'o comună numită Bala de sus, unde un recent liberal avea dorinţă.

Locul acesta este cel mai potrivit având-se în vedere că regiunea aceasta este bântuită de sifilis, tuberculoză, etc.

D. medic primar Cosmuţă si-a dat avizul favorabil.

ULTIMA ORĂ

De pe câmpul manevrelor

Armata motorizată în acțiune...

— Mișcările cavaleriei combinate cu armamentul motorizat. Suveranul urmărește acțiunea celor două partide angajate în lupte pe câmpul de manevre —

— Dela trimisul nostru special —

Sibiu, 13. — *După cum se știe, manevrele regale din acest an se desfășură în regiunea Târnavelor și a Mureșului Superior, având Sibiul ca centru de conducere a operațiilor. Ca atare vechia cetate românească din inima Ardealului a luat haină de sărbătoare prin abundentul pavoazaj tricolor și aspect de război, pe care-l are prin mulțimea militarilor cari, în uniforma rigidă de campanie și cu căștile de oțel, lasă o severă impresie.*

CATEVA DATE ASUPRA ZONEI MANEVRELOR

Zona manevrelor este situată în partea de S. V. a podișului Transilvaniei. Ea este limitată: la N. și V. de valea Mureșului și la Sud de Carpații Olteniei și parte din Munții Făgărașului. Ea este tăiată, în partea de Nord, de cele două Târnave; este udată la Sud de Olt care-și deschide drumul peste munți prin trecătoarea Turnu-Roșu și care primește în această regiune afluenții săi Cibinul și Sadul.

Zona este parțial împădurită: la Vest, pe înălțimile depe malul drept al Mureșului, la Sud și în toată partea de Est. Are puține comunicații.

Populația este formată în cea mai mare parte din Români. Minoritățile, reprezentate prin unguri și mai ales prin sași, sunt stabilite în special în orașe.

Regiunea este bogată. Solul, fertil, produce cereale (mai ales grâu și ovăz); agricultura ocupă 40% din suprafața solului; 25% este destinat pășunilor, căci creșterea vitelor: boi, bivoli și oi, formează ocupația de căpetenie a locuitorilor. Pădurile ocupă restul terenului, bogate în brazi la munte și în stejar în zona deluroasă.

MIȘCARILE TRUPELOR

Mișcările trupelor se fac în condițiuni excelente, din punct de vedere moral, și anevoioase ca înaintare din cauza timpului ploios. Totuși, cavaleria a făcut marșuri de 50—60 km., înaintând cu 15 km. pe oră, ceeace constitue un record.

In afară de acțiunea pe teren a celor două partide, care se reflectă în textul comunicatului oficial, sunt o serie de considerente de ordin general cari merită a fi subliniate

Armata motorizată în acțiune

In primul rând trebue să subliniem concursul pe care-l dă acțiunii brigăzii 4 de cavalerie, — formată din 2 regimente și un detașament întărit, — cele 2 plutoane de tanchete de recunoaștere. Acțiunea conjugată a cavaleriei propriu zise cu tanchetele, aduce mari servicii în mișcările de înaintare și de recunoaștere ale cavaleriei.

Tanchetele de recunoaștere, nou sosite din Cehoslovacia pentru experimentarea lor pe teren și pentru recepționarea lor totodată, au avantajul că cruță elementul-om și permit o înaintare mult mai rapidă a cavaleriei. Pe șosea, tanchetele ating 40 km. pe oră; în câmp, 20 km. pe oră.

Mulțumită rapidității cu care se face înaintarea cu concursul tanchetelor, cavaleria își poate permite, în spatele lor, o înaintare rapidă și sigură.

Utilizarea acestor care ușoare de recunoaștere, — ne spunea d. general PANTAZI, unul dintre generalii tineri, care a avut amabilitatea să primească reprezentanții presei la comandamentul brigăzii 4 de cavalerie, fixat în comuna Apoldu de sus, — se poate face numai în liniile inamice cari nu au material anti-tank, pentrucă aceste tanchete, deși sunt prevăzute cu 2 mitraliere, nu sunt pentru atac.

O considerațiune de ordin general care se desprinde din concursul pe care-l dau tanchetele, cavaleriei, este că ușurează înaintarea, care se face în mod rapid și, după cum am mai spus, cruță elementul uman. Așa se explică dece partidul roșu, în care acționează brigada 4 de cavalerie, a putut face în ziua de 11 Octombrie o impresionantă înaintare care a fost bine apreciată la Direcția manevrelor.

ACȚIUNEA AERONAUTICII

In ceeace privește aeronautica, aceasta s'a comportat în mod excelent deși a avut de luptat cu ploaia, vântul și negura. Aeronautica celor două partide a reușit să desfășoare o activitate satisfăcătoare din punct de vedere informativ, cât și ca acțiuni de bombardament, asalt și vânătoare. Numeroase incursiuni reușite, cu rezultate pozitive, s'au executat ziua cât și noaptea.

SUVERANUL ȘI GENERALII COMANDANȚI DE ZONE

Ceeace trebue remarcat, cu deosebită satisfacție, sunt calitățile fizice și morale ale soldatului nostru. Și prin manevrele actuale, a căror acțiune este întregită de armamentul moto-mecanizat, se poate stabili potențialul armatei noastre care, dacă este bine înzestrată, este invincibilă.

Marșurile infanteriei ca și acțiunea autonomă a trupelor au impresionat plăcut Direcția manevrelor. Iar această superbă și virilă încordare de voință și de faptă ostășească se desfășură sub privirea vigilentă a Suveranului, ale cărui urme pe zonă nu pot fi urmărite din cauza inițiativei personale pe care o are de a se interesa, pretutindeni, la fața locului, asupra acțiunii celor două partide, ca și în controlul permanent pe cari îl fac ofițerii superiori.

Astfel, numai cu prilejul „mișcărilor"... noastre, ale reprezentanților presei, pe câmpul de manevre, în timp de câteva ore, am întâlnit pe d-nii generali Mitiță Popescu, **subșeful Marelui Stat Major,** Iacobici **și** Cornicioiu **cari cereau informații asupra desfășurării luptelor tuturor gradelor, începând cu sublocotenenții și terminând cu comandanții de regimente...**

șt. I.

Inmormântarea generalului erou
Gh. Cantacuzino-Grănicerul

— Capitala, în stradă. Defilarea. Cortegiul. La Bellu —

Generalul Cantacuzino-Grănicerul a fost condus, eri, la locul de odihnă eternă.

Țara a ținut și lui, ca și camarazilor săi de Legiune, Moța și Marin, să-i exprime un adio profund mișcător. Inmormântarea șefului partidului „TOTUL PENTRU ȚARA" a luat proporțiile unui mare eveniment dureros, un adevărat eveniment național, la el participând câteva zeci de mii de oameni, dintre cari, foarte mulți, veniți din provincie. Capitala a fost, eri, toată în stradă și la balcoane.

Corpul neînsuflețit al generalului Cantacuzino purtat pe umeri de cavalerii ordinului „Mihai Viteazu"

Marele erou a avut parte și de o vreme calmă care a făcut ca solemna manifestație funebră să se desfășoare în perfecte condițiuni.

LA BISERICA MIHAI-VODA

La ora 1, străzile care duc la sfântul lăcaș al cavalerilor „Mihai Viteazul", erau înțesate de lume. Cordoane de polițiști și de jandarmi țineau ordinea. Circulația vehiculelor era suspendată încă dela ora 12. Peste tot, domnea, ca un zăbranic, gândul supremei despărțiri de acela care, în ultimii ani, era o figură atât de populară. Incă din vreme veniseră la biserică rudele dispărutului, d. Corneliu Codreanu și o mulțime de alte personalități

La ora 2 precis, un sobor de preoți al căror nume l-am înserat în numărul trecut, au început o emoționantă slujbă religioasă care a ținut mai bine de o oră.

Trupul neînsuflețit al generalului Cantacuzino, îmbrăcat în cunoscuta uniformă cu care apărea adesea, se odihnea într'o profuziune de coroane și jerbe de flori, aduse de familie, diferite persoane și asociațiuni.

Și lângă bătrânul viteaz dela Coți, au curs lacrimi multe și devotate. Astfel, după slujbă, d. maior Cocargea, cavaler al ordinului Mihai Viteazul, fost sub comanda colonelului Cantacuzino-Grănicerul, a rostit câteva cuvinte de rămas bun care au impresionat profund asistența.

Deasemenea d. general Dona, în calitate de reprezentant al Armatei, a ținut o cuvântare fierbinte, în care a arătat meritele eroului.

„Zizi Cantacuzino-Grănicerul — a spus d. general Dona — să ne fie tuturora, în timpurile acestea, o pildă pururea vie de ceeace înseamnă adevărata iubire de patrie. Pe el îl așteaptă, sus în ceruri foștii săi comandanți, în frunte cu marele Rege Ferdinand I".

DEFILAREA

La ora 4 și un sfert, în sunetul clopotelor și al muzicilor militare, cosciugul a fost scos pe umeri din biserică de către cavalerii ordinului „Mihai Viteazul" cari erau de față.

Pe str. 13 Septembrie, a urmat defilarea trupelor.

Apoi, la ceasurile 4½, tristul cortegiu a pornit spre liceul „Lazăr". O mulțime enormă aștepta la ferestrele palatului „Ligii Culturale" și al „Tinerimii române".

Dela liceul „Lazăr", apoi, pe b-dul Elisabeta care se deschidea cu două ziduri de oameni, de-a dreapta și de-a stânga. La ferestre, la balcoane, pe acoperișuri publicul ieșise să vadă înmormântarea Generalului.

In dreptul Monitorului Oficial, cortegiul s'o oprit pentru ca sufletul Generalului Grănicerul să-și ia adio dela locurile în care au ars ultimele sale năzuințî — dela Sediul legionar, instalat chiar în casele sale din str. Gutenberg.

CORTEGIUL

Cortegiul s'a desfășurat acum pe tot lungul Bulevardului Elisabeta. El are următoarea formațiune:

Trei legionari, îmbrăcați în port național, duc în frunte o cruce de lemn pe care scrie *„General Cantacuzino-Grănicerul 1937"*.

Alți doi legionari, în cojocele de Piatra-Neamț, frumos înflorite, duc icoana sfinților Arhangheli Mihail și Gavril.

Alți doi, prapurii.

Comandantul legionar Ioan Herhelegiu dela Neamț, o lumânare aprinsă

Un grup de legionari, tot de pe sub Ceahlău, duc o mare colivă, alte câteva grupuri duc artose aduse de ei ca un omagiu al mânăstirilor. Marele Grănicer a ținut să fie înmormântat legionărește și după toate datinile creștine.

Alt grup de legionari în dulămi și cu piete de plăieși.

Cinci automobile duc clerul.

Corul studențesc legionar, sub conducerea d-lui Dobre

Trei cavaleri albi ai ordinului „Mihai Viteazul" și alte două grupuri de câte 3 ofițeri cari poartă pernele cu decorații.

Urmează apoi cortegiul mortuar, tras de patru cai, frânați de doi ostași din 4 Roșiori.

Carul mortuar e îmbrăcat în coroanele de flori mari și vii ale Cantacuzinilor și ale altor familii înrudite

Asemenea, afetul tras de șase cai negri acoperit cu tricolorul țării.

Panglicile sunt purtate de patru cavaleri „Mihai Viteazul".

Pe marginile afetului, un pluton de elevi albaștri ai școlii militare de geniu, cu armele coborîte în semn de doliu.

D. colonel Râmniceanu, cavaler al ordinului „Mihai Viteazul", cu capul descoperit, reprezintă pe M. S. Regele, — care a trimis o splendidă coroană.

Familia

Coroane din partea legațiilor germană și italiană.

In cortegiu remarcăm pe d-nii: prof. Nae Ionescu, prof. Mihail Manoilescu, George Brătianu, g-rali Costandache și Moruzi, prof. Gerota, profesor I. Z Codreanu, inginer G. Clime, principele Gr. Ghica, principele Al. Racoviță, d-nele Alexandrina Cantacuzino, Maria Filoti, ing. Virgil Ionescu, Vasile Militaru, col. Al. Bertea, avocat Vasiliu Cluj, prof. Dragoș Protopopescu, Costa dela legația italiană, Arhitect I. D. Enescu, C. C Brăescu și Palcu ca delegați ai partidului național-creștin, prof. Traian Brăileanu, d-ra av. Lizetta Gheorghiu, ing. Vasile Serdici etc., etc.

Luptătorii din Spania.

Comandanții „Bunei Vestiri". Ofițerii delegați ai corpurilor din Capitală, în mare ținută.

Pe margini, ordinea a fost menținută de jandarmi pedeștri, comandați de d. general Papazoglu și maior Simionescu.

Poliția oficială și poliția legionară, și mai ales publicul au ținut o ordine perfectă.

O companie din reg. 8 grăniceri.

O companie din aviație.

O baterie de tunuri din 2 Artilerie.

Un escadron din 9 Roșiori.

Urmează apoi formațiunile legionare. Corpul muncitoresc îmbrăcat în mantale albastre.

Muncitorii au o ținută impecabilă.

Clerul legionar, format din câteva sute de preoți în odăjdii.

CAPITANUL

După d. Corneliu Codreanu. căruia

Legionarii macedoneni

i se păstrează un spațiu respectuos, urmează „Echipa Căpitanului", o extraordinară formațiune de tineri unul și unul, îmbrăcați în mantale negre de ploaie.

Pe tot parcursul, d. Corneliu Codreanu a fost salutat de mulțime.

Spre drumul de veci

In fața ziarului „Buna Vestire", Generalul Erou a salutat un minut condeele care l-au respectat și l-au cântat adeseori.

Alte două minute apoi, în fața clădirii Eforiei Spitalelor civile, al căror administrator a fost câțiva ani, după ce a demisionat din armată.

In fața Cercului Militar, cortegiul s'a oprit mai mult.

Tot timpul, muzica militară a intonat marșuri funebre.

Bulevardul Elisabeta este, tot, un salut legionar. Lumea, pe tot parcursul nu-și poate reține plânsul

In rândurile celor cari au ținut să salute ultimul drum al Grănicerului, e multă populație din provincie. Unii au venit în port alb național, adică tot legionar.

Terasa Cercului Militar este o imensă masă de capete. Sunt pline balcoanele redacției ziarului *„Țara noastră"*, și grilajele superioare ale librăriei *„Cartea Românească"*.

De aci, cortegiul apucă la dreapta, pe Calea Victoriei printre două brâuri compacte de lume.

Două clipe de onor au fost date și la întretăierea Căii Victoriei cu Lipscani.

Coroana trimisă de M. S. Regele

Cortegiul coboară apoi încet pe Calea Victoriei, pe sub adăpostul mâinilor ridicate.

La Poșta Centrală, pe scări și la balcoane, câteva mii de oameni întind mâinile și salută.

Piața Senatului este, toată, o pădure de brațe Palatele *„Adriatica"* și *„Mediterana"* sunt încărcate. Pe scările Palatului Justiției, răsare alt lăstar de mâini.

O delegație de 200 de avocați creștini se încolonează de aci cu steagul.

Pe tot planșeul, lumea a ieșit în întâmpinarea aceluia care încă din viață era o legendă. Pe acoperișurile caselor: oameni descoperiți. Iată, două capete au ieșit dintr'o lucarnă Sunt doi servitori cari abia pot să întindă spre cortegiu câte două degete

Pe drum, clopotele bisericilor bat prelung, trist. Iată, au ieșit în întâmpinarea eroului cele trei turle, ca trei surori, ale bisericii *„Sfântul Spiridon"* care prin destinderea Pieței Națiunii, apare ca o mică minune.

Piața Națiunii este deasemenea, o mare sărbătoare, tristă. Mult popor aci, popor, sărac, care plânge și doar nu cade în genunchi.

De aci, pornim pe Bulevardul Maria. Pe tot parcursul, circulația a fost întreruptă.

Și la fiecare colț, în fiecare pom, ciorchini de oameni — și aparate fotografice.

ULTIMELE CUVINTE

Tot atât de aglomerată era și vasta piață a Cimitirului Bellu. Tot cartierul Șerban Vodă, un oraș întreg, aștepta aci să întâmpine pe gloriosul dispărut.

După o scurtă rugăciune în fața sediului de veci în care intra acela care a fost Șeul partidului Totul pentru Țară, trupele și formațiunile legionare au făcut careu în curte — și corpul generalului Cantacuzino a fost condus la cavou pe aceiași umeri.

La ora 6, pe la aprinsul lumânărilor, preoții au rostit jalnica „Veșnica pomenire" a generalului Cantacuzino-Grănicerul. De aproape, dintre brațele albe, legionare, ale crucilor, răspundeau tonurile goarnelor.

Un legionar citește cu glas tare ordinul de zi dat de Regele Ferdinand la 1 Octombrie 1916 când generalul Praporgescu era ucis de o schijă iar lt.-col. Cantacuzino primia întâia rană.

Asistența a început apoi să intoneze sfâșietorul prohod legionar:

. . . . . .
Bate vântul peste ape
Trece timpul greu
Noi mereu, te plângem, frate,
Iar tu dormi mereu...

„Apoi când seara își apleca mai mult brazii și începuse să plouă, trupul generalului Erou, a fost condus în cortul de piatră cel fără de întoarcere...

N. Crev.

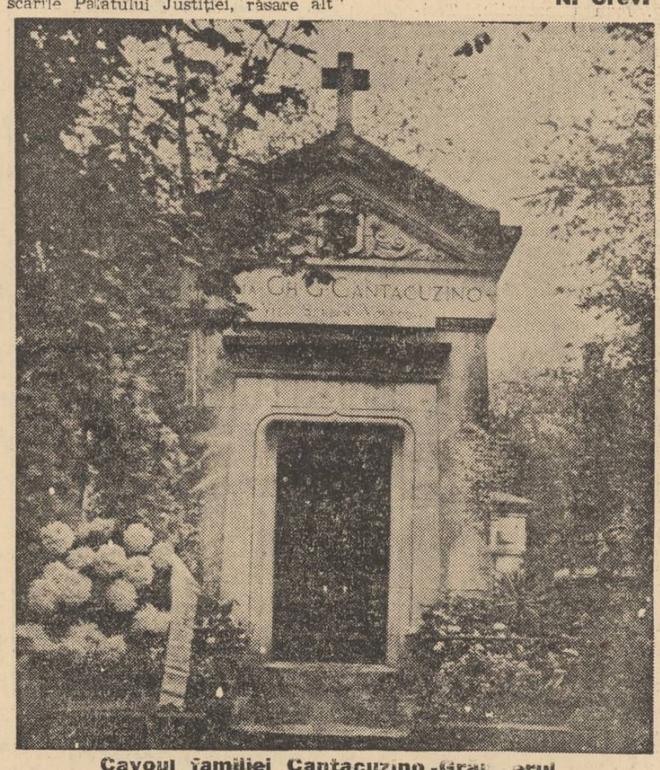

Cavoul familiei Cantacuzino-Grănicerul

Locuitorii unui oraș măcelăriți
și arși de vii de comuniștii spanioli

Roma, 13 (Radio Oriente). — **Comuniștii spanioli, în retragerea lor din Asturii, distrug ținuturile pe cari sunt nevoiți să le părăsească.**

Mai ales în Cangas de Onis, anarhiștii și comuniștii au incendiat și aruncat în aer aproape toate clădirile.

Deținuții politici au fost împușcați, iar locuitorii, cari n'au voit să părăsească orașul împreună cu bandiții roșii, au fost bătuți și apoi împușcați fără nicio milă.

Naționaliștii când au intrat în o-ș au găsit străzile pline cu cadavre de bătrâni, femei și copii.

Puținii răniți, cari au fost găsiți, au povestit atrocitățile săvârșite de comuniști.

Astfel, un grup de milițieni roșii, au închis pe locatarii unui palat într'o singură cameră, au stropit întreaga clădire cu petrol, iar în pivnițe au pus lăzi cu dinamită. Milițienii roșii se amuzau trăgând focuri de armă prin ferestrele camerei, unde fuseseră închiși locatarii, cari prin țipete disperate cereau ajutor.

Suferințele lor au luat sfârșit când dinamita a aruncat în aer întreaga clădire.

*

Burgos, 13 (Rador). — **Corespondentul Agenției Havas transmite:**

Spania naționalistă a sărbătorit eri „ziua rasei".

Generalul Franco a pronunțat o cuvântare în cursul căreia a adus elogii tinerimei naționaliste.

Știri și polemici

M. S. Regele CAROL II pleacă astăseară dela Sibiu, la Alba-Iulia.

*

SARBATORIREA aniversării victoriei dela Jiu, din 14 Octombrie 1916, va avea loc la 27 Octombrie a. c., când trupele se vor înapoia dela manevre.

*

Aseară, la orele 7 jum., a avut loc la sediul legionar o ședință solemnă.

D-nii Corneliu Codreanu, pr. Cristescu și Al. Cantacuzino, au făcut elogiul marelui dispărut.

După aceasta a fost proclamat șef al partidului „Totul pentru Țară" d. ing. G. CLIME până la data de 1 Ianuarie 1939.

In urma unei conferințe s'a făcut apoi constituirea corpului preoțesc legionar, care nu va putea face politică, și va trebui să se roage pentru triumful României legionare.

*

ESTE inexactă versiunea că d. Grigore Iunian va lua parte la serbările dela Topoloveni în cadrul cărora d. Ion Mihalache va inaugura o școală de pregătire profesională.

*

D. ISTRATE MICESCU, președintele Asociației avocaților români creștini din România, a trimis familiei gen. Gh. Cantacuzino, următoarea telegramă de condoleanțe:

„Asociația avocaților români creștini din România împărtășește împreună cu d-voastră și cu întreaga conștiință românească, durerea pe care Neamul nostru o încearcă în pierderea ireparabilă a marelui erou, în îndoita luptă de întregirea Neamului și desrobirea lui.

*

MINISTERUL educației naționale a trimis tuturor inspectoratelor școlare, următoarea circulară:

„Sâmbătă, 16 Octombrie, Neamul Românesc serbează aniversarea Suveranului său. Se cuvine ca la această sărbătoare a țării întregi, să participe și școala și corpul didactic, care s'a bucurat totdeauna de ocrotirea și sprijinul larg al M. S. Regelui Carol II.

In această zi, cursurile vor fi suspendate. Profesorii și elevii vor participa la Te Deum și la serbarea ce se va organiza la fiecare școală".

*

IN CURSUL zilei de astăzi va avea loc ședința consiliului bancar, sub președinția d-lui Mitiță Constantinescu, guvernatorul Băncii Naționale.

*

LA 15 NOEMBRIE, cu prilejul încheierii manevrelor regale din regiunea Sibiului, d. Gh. Tătărescu va ține o cuvântare impresionantă în cadrul banchetului.

*

D. ION MIHALACHE a trimis astănoapte o telegramă d-lui Iuliu Maniu, în care-l roagă să se întâlnească în cursul după amiezii cu d-sa, la Cluj.

Nu se știe dacă d. Maniu va ține seamă de rugămintea d-lui Mihalache.

*

MINISTERUL de interne a suspendat definitiv ziarele „Vocea Tighinei" din Tighina și „Graiul focului" din Constanța.

Pe timp de trei luni a fost suspendat și ziarul „Auto-jurnal".

*

LA SERBARILE dela Alba Iulia nu vor participa d-nii mareșal Al. Averescu, mareșal C. Presan, profesor Nicolae Iorga și Iuliu Maniu.

*

LA T. SEVERIN d. mareșal Al. Averescu a avut o consfătuire de câteva ore cu d. Petre Papacostea.

S'au examinat toate chestiunile la ordinea zilei.

*

D. profesor NICOLAE IORGA nu este suferind, așa cum a circulat svonul aseară.

*

MONITORUL Oficial de azi publică Decretul Regal prin care d. maior Teofil Sidorovici este numit, pe ziua de 8 Octombrie, comandant al „Străjii Țării".

D. maior Sidorovici a demisionat din cadrele active ale armatei.

Se știe, că comandantul „Străjii Țării" are atribuții de ministru.

*

ASEARA d. Mihalache a primit din nou vizita unui emisar al d-lui Grigore Iunian.

Lumea jidănească
pălmuită de d. Mareșal Averescu

„Lumea Românească" imunda fițuică a bestiei Petre Petrescu a publicat azi dimineață un interview imaginar cu d. Mareșal Averescu.

Dela canaliile comuniste cari si-au făcut un sistem din a-arunca cu noroi în toate părțile, din a inventa și a minți, nu ne mai poate surprinde nimic. Dar la atâta îndrăzneală, de a pune pe seama d-lui Mareșal Averescu. declarațiile lipsite de sens pe care fițuica jidănească le-a publicat azi, mărturisim că nu ne așteptam.

Dealtfel **„Indreptarea"**, oficiosul d-lui Mareșal, pălmuește în nr. său de azi după amiază, drastic pe măgarii dela **„Lumea Românească"**, publicând următoarea notă:

„Suntem autorizați de d. Mareșal Averescu să desmințim în modul cel mai categoric interviewul care a apărut azi în ziarul „Lumea Românească" **ca fiind dat de d-sa.**

„D. Mareșal Averescu n'a văzut nici un ziarist de când se află la T.-Severin și n'a putut da prin urmare nici un interview.

Redactor responsabil: EUGEN VICTOR POPA

Tipografia ziarului „UNIVERSUL", str. Brezoianu 23—25 București

6 pagini 3 lei • ANUL VI, No. 889 Vineri 15 Octombrie 1937

Taxa poştală plătită în numerar conform aprobării Dir. Gen. P.T.T. No. 118.370/1934

Porunca Vremii

TRIBUNA ZILNICĂ DE LUPTĂ NAŢIONALĂ ŞI CREŞTINĂ

Horia dormi liniştit...
gândul tău de foc a biruit...
grofii ca o apă turbure s'au dus
pe totdeauna spre apus.

Horia dormi liniştit...
vreri aspre veghează necontenit
şi'nchid pentru năluci şi strigoi,
toate drumurile'ntoarcerii'napoi...

ARON COTRUŞ

Abonamente Anuale { Lei 1000 pentru instituţii şi sprijinitori / Lei 800 pentru oraşe / Lei 600 pentru sate
Se primesc şi abonamente pe 6 şi 3 luni

Orice sumă se poate trimite prin Casa de economii şi Cecuri poştale (CEC) astfel: ABONAŢII PENTRU CONTUL 1224 DEPOZITARII „ „ 10405

Director: Dr. ILIE RĂDULESCU

Redacţia şi Administraţia: BUCUREŞTI 1, Str. Sărindar 18

TELEFON: Direcţie, redacţie 4.1853 Ad-ţie publicitate 4.1852

Biserica ne-a dat şi ne va da tăria Neamului!

„Vine; nu mai vine"!

Kanalie Blumenfeld şi Honigmann Galoşi au fost, din nou, cuprinşi de febră manistă, de zece zile încoace. Pe toate paginile maculaturii lor cuşăr nu s'a discutat decât dacă d. Maniu merge sau ba, la Alba-Iulia. Rege, nu numai fost preşedinte de consiliu, de-ar fi fost d. Maniu, şi totuşi împrejurul unei simple călătorii, în definitiv, nu s'ar fi făcut mai mult sgomot. Eu mă mir cum se poate că d Maniu nu se simte jenat de atâta publicitate pe o chestie atât de măruntă, cum nu'şi dă seama că scandalul pe care jidanii îl întreţin în jurul d-sale, într'o împrejurare atât de penibilă, nu-i face decât rău, creindu-i o situaţie cu totul oribilă în opinia publică.

Noi, cum am mai spus-o şi am dovedit-o chiar, n'avem nici antipatie personală pentru d. Maniu, nici diferende din situaţii politice de împărţit cu d-sa. Din contră, exceptând un echivoc — care nouă ni se pare mai mult aparent, de şi unii dintre apropiaţii d-lui Maniu vor să-i acorde accente dramatice — credem că fostul prim ministru ar putea — ţinând seama de trecutul d-sale de combativitate naţionalistă — să se găsească, fără dificultăţi, pe linia noastră de luptă. Avem toate motivele, prin urmare, să ne pară rău, atunci când d-sa apare în ipostaze ridicole şi neserioase, aşa cum prostia jidănească a Sărindarului, chiar fără să vrea, l-a înfăţişat, în zilele acestea, ţării.

Nu crede d. Iuliu Maniu ? Dar iată să examinăm puţin lucrurile!

Săptămâna trecută, Kalmanii din Sărindar ne-au adus la cunoştinţă că d. Iuliu Maniu s'a hotărît, într'o consfătuire la Cluj, să meargă cu toţi prietenii săi la Alba-Iulia. Vă mărturisesc c'a fost pentru multă lume, care regretă pseudo-izolarea d-lui Maniu, un moment de satisfacţie. Nu e bine, desigur, ca noi, Românii, şi tocmai aceia cari au pus o cărămidă la edificiul României de astăzi, să dăm apă la moara agitatorilor, pescuitorilor în ape, fie ele turburi numai în anumite imaginaţii. Europa trece prin stări grave de încordare. Duşmani avem, din nenorocire, destui—şi în afară şi în interiorul hotarelor — pentruca şi noi, fiii acestei ţări, să sporim prin atitudinea noastră, anumite tensiuni. Toată lumea trebuie să se găsească unită, cel puţin în jurul celei mai temeinice realităţi şi dinamice a statului Român : Coroana, dacă, aşa cum ar fi de dorit, pace nu poate să fie între partidele politice.

Ne-am bucurat, prin urmare, că d. Maniu pune capăt — cu participarea d-sale la serbările dela Alba-Iulia — unei situaţii penibile. Dar, iată că nu trec trei, patru zile, şi d. Maniu anunţă că nu se mai duce în Cetatea Unirii. Aşa dar : „Uite popa, nu e popa" ! De ce ? Nimeni nu ştie şi nici d. Maniu nu explică. Ne lămureşte, în schimb, Kalman Blumenfeld care scrie în „Adevărul", prin semnătura unuia care se chiamă Alexandru Gruia (în realitate Alter Leiba sin Ghidale) că d. Maniu n'a renunţat la punctul său de vedere şi la atitudinea politică, de până acum. Ba se mai adaugă şi svonul public, gura lumii şi cafeneaua politică, cu completările lor, care numai bine nu-i fac d-lui Maniu ! Intr'adevăr, ştiţi ce se spune ? Iată numai două versiuni ! PRIMA : d. Maniu se hotărîse să meargă la Alba-Iulia, în urma unor tatonări, ba chiar unor aranjamente supreme, cari trebuiau să-l aducă la guvern. Cum aranjamentele s'au împotmolit însă, d. Maniu a rămas pe... vechea poziţie, departe de Alba-Iulia. A DOUA: d. Maniu stabilise să meargă la Alba-Iulia, cu câteva mii de prieteni, numai spre a'şi face acolo o manifestaţie de simpatie. Prietenii săi ar fi trebuit să strige : „Trăiască Iuliu Maniu", demonstrând astfel cu cine este Ardealul. Cum guvernul a prins de veste şi a luat măsuri să dejoace această manevră, d. Maniu nu mai socoteşte oportun să meargă la Alba-Iulia. Şi ca acestea două, sunt alte zece-douăsprezece versiuni, cari circulă cu efuziune, pe străzile Bucureştilor. Cum apare d. Maniu ? Ori ca ahtiat după putere, ori ca frondeur ! E bine ? Nu ! Dar întreb : cine e de vină ? Nimeni altcineva decât d. Maniu personal şi toţi idioţii din Sărindar, cari vrând, poate, să-l servească pe d. Maniu, nu fac decât să-l compromită în ochii opiniei publice serioase.

Vreţi să ştiţi, poate, ce gândim noi, şi, cu noi, ţara? Suntem în drept să credem orice ! Fiindcă altfel, cum vreţi să ne explicăm toată histeria aceasta a jidanilor din presa cuşăr : d. Maniu se duce la Alba-Iulia ; d. Maniu nu mai pleacă ! De ce s'a hotărît să meargă şi ce s'a întâmplat de nu se mai duce? Dracu ştie !

Este, să mă ierte d. Maniu, o stare de lucruri cu adevărat caraghioasă. Şi nu întâmplătoare. Fiindcă de vreo 4-5 ani încoace, d. Maniu n'apare în faţa ţării decât aşa : d. Maniu vine la Bucureşti ; d. Maniu nu mai vine ! D. Maniu pleacă în străinătate ; d. Maniu nu mai pleacă ! Numai cu venirile şi plecările d-sale, ori cu contramandarea lor, d. Iuliu Maniu mai trăeşte în cunoştinţa opiniei publice. Cu atât ! Ceiace, desigur, dacă e foarte puţin pentru un om politic, fost prim ministru şi şef de partid, este cum nu se poate mai dezastruos de meschin pentru un om care s'a izolat spre a'şi apăra, astfel, unele principii.

D. Iuliu Maniu să mă creadă că-i exprim sincer un regret, atunci când afirm că nu cu un banal : „vine, nu mai vine"! — la care presa din Sărindar i-a circumscris — se apără o cauză ori se câştigă o aureolă.

DR. ILIE RADULESCU

— Iată, scumpul meu măgar,
Ce făn bun îţi dau iu ţie,
Că la neamul tău plugar
Zbieri aşa cum place mie!

Tu dija eşti un minune:
Un măgar fără pereche,
Care-asculţi azi tot ce-ţi spune
Magearilă la ureche!

Şi-amândoi luptaţi ca fraţii, —
Căci aşa dija se cere, —
Să venim noi „dimucraţii'
Cât mai iute la „Putere"!...

Unde este opoziţia?

Trăim un moment politic intern din cele mai surprinzătoare pentru realităţile timpului şi tradiţia românească în materie.

Ne găsim la capătul final al unei guvernări ce-şi împlineşte mandatul potrivit dispoziţiilor constituţionale, fără a se putea preciza dacă schimbarea de guvern va însemna şi o schimbare de regim şi cu atât mai puţin cui i se cade de fapt şi de drept formarea viitorului guvern.

In mod obicinuit, în asemenea împrejurări se cunoaşte cu precizione regimul care va urma celui ce se va retrage în opoziţie. Aceasta pentru faptul că la noi — în ciuda prevederilor formale ale Constituţiei — guvernele sunt emanaţia Parlamentului în măsura în care Parlamentul este emanaţia guvernului. Adică viaţa noastră parlamentară este o ficţiune. O ficţiune intrată în tradiţie fiindcă ea ilustrează în fond o realitate de fapt. Nu s'au pomenit adică în România guverne cari să nu reuşească a-şi asigura în alegeri, o majoritate parlamentară. O scădere firească, pentru pretenţia de a ne cârmui după un regim constituţional parlamentar, dar o realitate nedesmintită până astăzi de fapte.

In condiţiunile acestea, prerogativa regală de a numi pe ministrii ţării rămâne suprema indicaţie pentru naţiune care nu face altceva decât ratifică voinţa regală, prin votul ei. Aşa s'a întâmplat de când există Regatul liber al României şi nu sunt semne că acum aceastâ mentalitate ar fi suferit vreo schimbare. Guvernul ales de M. S. Regele şi-a alcătuit singur majorităţile parlamentare şi a guvernat potrivit voinţii lui întotdeauna acoperite de votul Parlamentului. Iar gestul îndrăsneţ pe care l-a făcut l. Iuliu Maniu în calitatea d-sale de prim ministru, luând anticipat demisia în alb a parlamentarilor, n'a fost altceva decât ilustrarea mentalităţii acesteia politice curente la noi, care face dintr'un regim democratic parlamentar o dictatură apărată de un formalism constituţional ce nu poate fi încă aplicat practic într'o ţară în care votul electiv este încredinţat în proporţie de 80%, unei populaţii fără de nici o pregătire politică.

Astfel fiind mentalitatea, situaţia de acum, care vădeşte o completă dezorientare în ceiace priveşte formaţia politică a viitorului guvern, apare cu atât mai ciudată, cu cât ea rămâne exclusiv la alegerea factorului suprem.

Vina este însă a opoziţiei. A întregii opoziţii. O spunem clar, fiindcă ne place să fim obiectivi.

Partidul naţional-ţărănesc, care a mai guvernat în două rânduri şi care ar fi putut avea pretenţia să guverneze din nou această ţară, s'a ancorat, sub conducerea d-lui Ion Mihalache, într'o politică riscată ce vine în contrazicere şi cu sentimentul general al ţării şi cu interesele ei. In afară de aceasta, atitudinile centrifugale şi în bună măsură inadmisibile în sânul unui partid, au evidenţiat o slăbiciune organică ce ar putea fi primejdioasă într'o acţiune de guvernământ. In felul acesta partidul naţional-ţărănesc s'a aşezat singur în afara posibilităţilor de a fi însărcinat cu viitoarea guvernare.

Partidul naţional-creştin, care a făcut dovada unei solide popularităţi şi care a fost singurul oponent puternic al partidului naţional-ţărănesc, s'a menţinut permanent într'o atitudine de pură opoziţie ca şi când n'ar fi urmărit el însuşi venirea la guvern. Şi din acest punct de vedere i se pot încă aduce şi alte critici din cari cea mai justificată este aceia că nici în această atitudine n'a stăruit în sensul unei permanente mobilizări a voinţei naţionale, pentru a obţine satisfacerea unor juste deziderate pe cari guvernul însuşi le recunoscuse şi se angajase să le satisfacă.

Restul partidelor politice s'au menţinut şi ele pe o poziţie care nu depăşea cu nimic o opoziţie formală.

Nici o coaliţie nu s'a putut realiza între forţele naţionaliste cari reprezintă astăzi în totalitatea lor peste 60% din voinţa corpului electoral, nici un front, în vederea unei guvernări potrivite consensului majoritar al naţiunii, n'a putut fi înfăptuit.

In condiţiile acestea, guvernul d-lui Tătărăscu s'a bucurat de o favoare nemeritată, de o libertate de actiune nemai întâlnită în viaţa noastră politică. Iar azi, când însuşi şeful guvernului vrea să se retragă în opoziţie, se vorbeşte totuşi de eventualitatea unei noui guvernări liberale. Este de mirare? Evident nu! Şi în faţa acestei situaţii, n'ar fi surprinzător să vedem realizându-se şi acest optimism afişat cu tot mai mare stăruinţă de unii guvernamentali.

Unde este opoziţia care ar putea împiedica o asemenea încercare?

Mărturisim, cu părere de rău, că n'o vedem...

Petru Bănescu

Omule bogat!

Ai palate, moşie, cheltueşti zeci de mii de lei lunar, şi nu dai 1000 de lei pentru apărarea altarelor lui Hristos. Nu găseşti, în inima ta de piatră, nici urmă de credinţă, nici pic de simţire, de iubire pentru Dumnezeu.

Dar admiţând chiar că nu crezi în singura viaţă adevărată — în cea veşnică a sufletului tău, pentru a cărui mântuire Hristos S'a răstignit — omule fără inimă, avid numai de avere şi de plăcere pământească, nu'ţi dai seama că, fără o Biserică tare, bogăţia ta va fi spulberată de vântul anarhiei comuniste ? Instinctul tău de conservare a averii, nu'ţi spune că, pentru a o apăra, trebuie să fereşti ţara de a cădea în catastrofa Spaniei ? Şi că apărare de bolşevism nu este decât sub mantia unei Biserici tari ? Atunci ?

Legături cu Italia

de N. CREVEDIA

Zilele trecute, două noui linii aeriene au luat fiinţă.

Interesul evenimentului constă mai ales în faptul că ele sunt chemate să lege şi mai strâns, chiar pe calea fragilă a aerului, raporturile comerciale dintre două ţări care, vai, surori sunt dar, vorba Scripturii — nu s'au cunoscut.

Intre noi şi Italia, de mulţi ani încoace, punţile s'au rupt. Nu vorbim, desigur, de acele relaţiuni să le zicem *de paşaport*, căci acestea există şi nici de unele schimburi comerciale care, într'o cifră mai mică sau mai mare, s'au continuat — ci de acele raporturi de prietenie politică, pe deasupra iubirii subterane de sânge pe care niciun fel de joc diplomatic nu o va putea stinge.

Când am fost de curând în Italia, vream să-mi dau seama de adevăratele sentimente pe care ni le nutreşte în fond acest popor. Şi am constatat că, într'adevăr, latinitatea nu este numai o vorbă didactică ci o realitate profundă. Poporul italian care, dela copii până la cel mai gârbov dintre bătrâni e la curent cu doctrina şi politica fascistă, adică a ţării, ştiau desigur care sunt raporturile actuale dintre guvernele, mai precis dintre regimurile celor două ţări; dar chiar dela frontieră, la simpla parolă că eşti român, eşti înconjurat pretutindeni cu o simpatie nemărginită, o simpatie cu adevărat fraternă. Italienii ştiu din şcoală, din conştiinţa populară, că la gurile Dunării există o ţară latină, — *Romania* pe nume — întemeiată de marele Traian; o ţară foarte bogată, în care graiul sună ca un fel de dialect al limbii lui Dante, chipul şi inima caldă a oamenilor la fel cu a lor. Ei ştiu că în România şi mai 'nainte şi acum, mulţi dintre conaţionalii lor găsesc o pâine.

Regretul lor cel mare e însă acela că România duce, dela un timp, faţă de Italia o politică ciudată, oarecum ostilă. Ce grozav de rău ne-a părut, — îmi spunea un italian — cât de sângeraţi ne-am simţit în dragostea noastră pentru România. acum doi ani când şi ea, aderând la sancţiunile hotărîte la Geneva, ne-a lipsit de petrolul ei care ne era atât de necesar ! Ce era să facem ? Ne-am consolat în sacra noastră sărăcie dată de Dumnezeu si am făcut economii. Crâncene economii. Multe fabrici au stagnat, multe motoare au ruginit, seara nu mai aveam lumină — şi, ca să economisim şi cărbunii, copiii noştri învăţau la şcoală, fără foc în clasă, iar acasă nu găseau o seamă încălzită...

Păcat ! Păcat că România face o astfel de politică — acesta e regretul unanim în Peninsulă — căci iată, noi Italienii avem acum aliaţi pe de-alde Unguri şi pe Austrieci !! (Deşi există axa Roma-Berlin, faimoasa întâlnire dintre d-nii Mussolini şi Hitler încă nu se produsese atunci)

Se 'nţelege că dragoste cu sila nu se face şi Italia îşi caută în altă parte aliaţi, dincolo de sânge şi de tradiţia tratatelor. Aliaţi mai puţin fireşti, dar siguri şi unii dintre ei — Germania — tot aşa de puternici.

Ce facem noi în timpul acesta ? Noi rămânem credincioşi Genevei — şi nu strică dacă rămânem — dar constatăm că, după ce la Nyon desbaterile se ţineau într'o atmosferă de mascaradă, cu coroane funerare în sala de şedinţă, fără ca florile acestea — de mâr ! — să împiedice agresiunea recentă a altui torpilor anonim — iar Liga Naţiunilor, în saloanele căreia, noui, d. Aga Khan, preşedintele, a făcut serile acestea o nuntă care — spune ziarul „Adevărul" — a costat pe Aga 6 milioane de lei; noi şi Liga Naţiunilor, zic, aplicăm sancţiuni *morale* Japoniei !

Dar să nu fim nedrepţi şi să ne batem într'atât joc de Geneva. După sancţiunile *în efigie*, s'ar putea să vină şi cele eficiente. Italia a gustat din paharul amar al lacului Leman şi s'ar putea ca sancţiunile să ne lovească mâine şi pe noi. Nu în

(Continuare în pagina II-a)

Retorii păcii

Mai zilele trecute, de peste întinderea oceanelor, ne-a venit vestea că d. Roosevelt vrea cu tot dinadinsul să atragă atenţia întregei lumi asupra dezastruoasei primejdii pe care o prezintă războiul la ceasul de faţă. Nu tăgăduieşte nimeni că această constatare este de natură să ne îndurereze şi să ne neliniştească peste măsură. Perspectivele ce se oferă închipuirii numai la gândul încert că o nouă încăierare a semenţiilor de pe glob ar fi posibilă într'un viitor destul de aproape, cutremură mintea oricui şi înfioreză sufletul cel mai crud. Ingrijorarea subită a d-lui Roosevelt e enorm de întristătoare dar, s'o spunem limpede, e în acelaş timp şi excesiv de inutilă. De ani de zile omenirea zace sub blestemul panicei şi al laşităţii. Toate popoarele ţin să-şi mărturisească, prin reprezentanţii lor oficiali, teama că undeva, în adâncurile tensiunii internaţionale, se pregăteşte izbucnirea unei formidabile catastrofe mondiale, care va asvârli fiinţa continentelor într'un imens iad de chinuri şi sânge. Iar pe urmă nu se ştie ce se va ivi. Aşa stând lucrurile, de bună seamă că eforturile disperate ale acelora care luptă călăuziţi fiind de intenţia de a zădărnici realizarea bănuitei catastrofe apocaliptice, merită elogiul tuturora. Să fim însă ceva mai îndrăzneţi cu noi înşi-ne şi să ne întrebăm sincer : oare aceste eforturi nu pornesc toate dintr'un gând iluzoriu şi fals, dintr'un neadevăr? Foarte mulţi dintre oamenii de suprafaţă ai actualităţii politice uită — sau ignorează — faptul că istoria nu se conduce după vreri şi sentimente, că ea pur şi simplu neglijează valorile etice şi imperativele morale în acelaş grad în care depăşeşte orice soi de finalitate antropologică. Istoria se menţine faţă de noi într'o atitudine de absolut indiferentism, întocmai aşa cum deslănţuirea unei furtuni nu ne cere îngăduinţa de a se naşte, ci ţişneşte ca o fatalitate oarbă. Setea asta de pace şi de securitate colectivă este fără nici o exagerare cel mai caracteristic indiciu al vremii. Iar semnificaţia ei are însuşirea de-a ne face să vedem cît de total suntem capabili să ne abandonăm unor prejudecăţi şi unor iluzii. Fireşte că războiul constituie un incomensurabil pericol al umanităţii de pretutindeni. Dar timpul istoric e aspru şi asprimea lui ne depăşeşte. Războiul se pregăteşte sub noi şi peste noi. Nimeni nu-l doreşte — totuşi el este o veşnică prezenţă, uneori ascunsă, alteori efectivă.

Oare nu-i cel puţin paradoxal că în epoca aceasta de exaltare a pacifismului teoretic se cunosc cele mai febrile repetiţii parţiale în vederea cataclismului care ne pîndeşte ? In fond, toţi vrem pacea şi toţi trăim într'o situaţie de preambul a războiului. Cei care s'au lăsat fermecaţi de frazele mesajului d-lui Roosevelt trebuie să aibă certitudinea neconditionată că preşedintele Statelor-Unite nu se adresează realităţilor şi, ceeace-i mai tragic, că el nu vorbeşte în numele realităţilor. Discursurile sale sînt superbe exerciţii de retorică spumoasă cărora numai naivii le acordă prestigiul adevărului. In deosebi noi, rominii, avem datoria de a nu perverti simţurile treze şi reci ale judecăţii. Gîndirea noastră trebuie să rămînă întotdeauna pe tărîmul fenomenelor concrete. O cît de mică îndepărtare de realitate poate să aibă urmări incalculabile. Retorismul pacifist e greabăl doar ca beletristică de consumaţie cotidiană. Din clipa în care aspiră la altceva, el devine o primejdie egală cu aceia a trădării şi a crimelor colective.

Sentimiu Bucur

Cămaşa de forţă

Bestia | *pervertit simţurile francmasonii ăştia...*

In numărul trecut al ziarului, d. dr. Ilie Rădulescu, directorul nostru, spune că bestia Petre Petrescu trebuie băgat cât mai curând în cămaşa de forţă.

Ba e vorbă !

Canalia radical-ţărănistă ar fi în stare şi aici să trădeze.

Să-l trădeze pe autorul „Cămăşii".

Piei, drace !

D. Victor Eftimiu publică în ultimul număr al revistei „VIAŢA ROMANEASCA" o poesie care începe aşa :

„Satan scripcar şi Moartea se unesc
Să-mi cînte arii grave şi selecte.
E cel din urmă bal. Imbătrinesc
Sătul de frumuseţile perfecte,
Aminta, Clara, Bianca, Leonor
Şi Consuella mult-pasionată
Zadarnic trec rîzînd subt măşti, sonor:
Eu astăzi voi dansa cu cocoşata !

Şi-a pus o mască : toţi o recunosc...
Şi spun pios: „— Tu eşti mult aşteptata !...
In cînt de oase şi'n parfum de mosc
Eu astăzi voi dansa cu cocoşata".

Extraordinar, Domnule, cât şi-au

Marginalii la o discuţie

Ortodoxie prin clasicism

de VALERIU MARTIN

Un erudit clasicist, d. N. Herescu, titularul catedrei de literatură latină dela Universitatea din Bucureşti, a deschis o discuţie, menită să-i atragă pe mulţi în şuvoiul ei, cu privire la clasicism şi ortodoxie, pe care d-sa le consideră contradictorii. Cu câtă dreptate, vom vedea.

Deocmadată am primit replica documentată şi subtil argumentată a d-lui Nichifor Crainic, în „Gândirea".

Subt impresia ideilor expuse de H. Massis în „Défense de l'Occident" şi alarmat de profeţiile pesimiste ale lui Spengler, Keyserling, Morand, sau de necroloagele orientalilor Gandhi şi Tagore, d-sa se ridică cu o neobişnuită vehemenţă împotriva valului de misticism ortodox, acultural, pentru desfiinţarea căruia caută să realizeze o masivă mobilizare a intelectualilor.

Dar dela început trebue să ne manifestăm o îndreptăţită nedumerire : de ce d. Herescu înglobează strălucita şi nepieritoarea cultură a Bizanţului ortodox, în misticismul filosofiei chineze, hinduse, sau chiar slave ?

După ce contopirea filosofiei clasice eline, cu creştinismul, a fost magistral înfăţişată de d. Nichifor Crainic, în studiul amintit, poate că ar fi superfluă orice revenire.

Este cunoscut de oricine, că filosofia şi cultura clasică sunt opera geniului elin.

Creştinii proveniţi din lumea greco-romană n'au înlăturat ca pe un lucru netrebnic rezultatele acestei subtile cugetări, ci au turnat vinul nou al doctrinei crestine în aceste vechi forme de gândire.

„Clasicismul, zice inegalabilul doctrinar al ortodoxiei noastre, a intrat definitiv în patrimoniul creştin ca element subordonat şi fuziunea aceasta stă la temelia culturii europene".

De altfel, dacă întreaga filosofie şi cultură clasică n'ar fi fost luată subt aripa ocrotitoare a creştinismului ,care le-a selecţionat cu largă înţelegere, n'ar fi supravieţuit veacurilor păgâne.

Filosofia mistică a lui Platon, sau logica lui Aristotel au fuzionat organic cu creştinismul Bizanţului, Bizanţ care a fost cel mai mare centru de iradiere culturală pentru toată creştinătatea, până la căderea lui subt asalturile tumultuoase ale musulmanilor.

Occidentalii, până târziu, n'au cunoscut filosofia lui Aristotel, fără care nu s'ar putea concepe „Summa Theologica" lui Toma d'Aquino, decât subt aspectul diformat, în care o înfăţişa un Averoes.

Structura creştinismului, ortodox sau catolic, este fructul sinoadelor ecumenice, ţinute toate în Orientul elin.

Fără mistică, creştinismul ar fi desfigurat, inimaginabil.

Neliniştit de valul de misticism ce tinde să inunde Europa, d. N. I. H. se întreabă: „Ce opune Europa invaziei mistice ?" Şi răspunde : „Marea tradiţie a înţelepciunii creştine. Aici ar interveni rolul nou şi mare al catolicismului".

Catolicismul care a rămas aşa cum l-au dăltuit în linii mari Toma d'Aquino, Petru Lombardul şi Bonaventura, ar fi inexistent, dacă n'ar fi existat operele misticilor ortodocşi, ca un Ioan Damaschinul sau Dionisie Areopagitul, ca să-i citâm numai pe aceştia, din pleiada corifeilor.

*

Asaltul concentric împotriva cetăţuii rezistenţei noastre de totdeauna se dă cu mijloace felurite.

Se aruncă, cu inimă uşoară şi fără control prealabil, în obrajii răbdătoarei ortodoxii, de către cei ce fără s'o cunoască, dar imaginându-se ortodocşi, au căzut în cursa însinuărilor abile pe care le face catolicismul, în plină ofensivă, că, anume „conducătorii acestui popor n'au făcut niciodată o *politică* religioasă".

Vom trece, fiindcă aşa doresc preopinenţii, peste „darurile dela Sf. Munte", „simple gesturi frumoase ale unor suflete largi", deşi nu sânt nici gesturi lipsite de însemnătate, nici sporadice.

Să aducem în luminişul cunoştinţei acel faimos sinod dela Iaşi, dela 1642, care poate fi considerat fără exagerare, ca ecumenic, cu prilejul căruia figura majestuoasă a lui Vasile Lupu la înfăţişarea imperială a bazileilor bizantini, prezidenţii atâtor concilii ecumenice.

Ortodoxismul era ţinta atacurilor atât a catolicilor, cari exploatau cazul nefericitului Ciril Lucaris, pare-se mult nedreptăţit, cât şi a calvinismului în plină desfăşurare a ofensivei sale.

Ortodoxia era corabie fără cârmă.

Gestul imperial al lui Vasile Lupu, de a întruni acel sinod, pe cheltuiala sa, aportul ierarhilor români, au oferit cârma necesară navei ortodoxe.

Sau epoca de aur a lui Brâncoveanu, când de subt teascurile de pe plaiurile muntene, porneau tipăriturile lui Antim Ivireanu, cu slovă pentru şi în limba tuturor creştinilor din Orientul otoman. Sau epoca de după nefasta Unire din Ardeal, când voevozii români interveneau, cu putere, pentru protejarea mult prigoniţilor ortodocşi de peste munţi.

Numai aceste momente ar fi suficiente pentru a ilustra politica de viguroasă şi efectivă afirmare religioasă a conducătorilor principatelor româneşti.

Dar mai afirmă d. N. I. H. că „Biserica noastră a fost naţională şi a existat întrucât a fost naţională,

(Urmare în pagina 5-a)

SPORT

Szabo şi A.M.E.F.A.

Propagandă comunisto-iredentistă

Când se va termina odată cu grupările acestea a căror existenţă nu e cu nimic motivată ?

Cauza sportului românesc n'o servesc. Dealtfel nici n'au fost creiate pentru acest lucru. Altele sunt imperativele cari determină pe jidanii şi maghiarii din conducerea acestor cluburi, aşa zise sportive, să le subvenţioneze asigurându-le existenţa.

„A.M.E.F.A." (Asociaţia muncitorească de educaţie fizică din Arad), este încă una din grupările exclusiv minoritare cari servesc ca mijloc de propagandă comunisto-iredentistă pe meleagurile acestei ţări care dă adăpost tuturor acelora ce nici în ţara lor de origină nu pot trăi.

Ce e A.M.E.F.A. ?

Un focar de comunism şi iredentism camuflat sub denumirea de asociaţie sportivă.

Cine e conducătorul lor ? Jidanul Szabo care îşi bate joc de ordinele F.R.F.A-ei, şi de presa naţionalistă care cere de ani de zile românizarea cadrelor.

Jidanul Szabo nu poate păsi la românizarea echipei ce conduce. Nu poate pentrucă are ordin să o menţină aşa cum este, cu jidani şi unguri.

Vom arăta cine este acest Szabo şi care i-a fost activitatea pe tărâm sportiv în ţara noastră.

Cunoaştem rostul existenţei „Amefei" în concertul footballului românesc.

Ştim de ce nici nu încearcă să se românizeze.

In momentul când „A.M.E.F.A"-ei i se va impune românizarea, suntem convinşi că se va desfiinţa, iar Szabo va abandona, domeniul sportiv căruia i se dedică, acum, cu atâta patimă.

Szabo va încerca alt domeniu, de o activitate cu acelaş scop însă : propaganda comunisto-iredentistă.

Şi mai are Amefa un fel special de a saluta publicul când apare pe teren, asupra căruia vom discuta cu altă ocazie

Deocamdată datoria tuturor românilor este să boicoteze gruparea judeo-maghiară A.M.E.F.A.

O echipă care cuprinde 11 jucători străini : Sadowsky, Buibaş, Covaci, Szurdi, Szabo, Szanislo, Cucula, Leib, Pernecky, Prassler, Dvorzack, nu trebue să mai activeze în footballul românesc.

Atât deocamdată !

N. Dumitrescu

Rezultatele celei de a doua zi

a campionatului interbalcanic de tir

Eri s'a tras cupa M. S. Regelui Carol al II-lea, între concurenţii Greci şi Bulgari.

Din partea Greciei au tras d-nii: G. Cutzis, I. Cutzis, Kriezis, Sthatatos, Maltsiniotis, Rallis.

Din partea Bulgariei au tras d-nii: Potbalkanscki, Hristovici, Ilieff, Bekiaroff, Katrancieff şi Panitza.

S'au tras 50 de talere în serii de câte 10.

1) Michel Maltsinoitis (Grecia), cu 43 din 50.

2) Hristovici (Bulgaria), cu 41 din 50.

3) Rallis (Grecia), cu 40 din 50.

Cupa M. S. Regelui Carol II a revenit echipei greceşti prin d. Maltsiniotis. Echipa greacă a deţinut-o şi acum un an.

Azi la ora 10 a. m. s'a disputat cupra M. S. Regelui Boris III al Bulgariei în aceleaşi condiţiuni ca şi ale cupei Românici.

La ora 14 va fi, pe terenul de tir dela Băneasa, o expoziţie de câini de vânătoare, iar la orele 16 echipele streine participante vor merge la mormântul Eroului Necunoscut unde vor depune câte o coroană de flori.

Sâmbătă pe stadionul „Principele Carol"

„F. C. Rapid" primeşte vizita „Olimpiei C. F. R."

Tratativele de cuplarea celor două partide divizionare programate în capitală neajungând la nici un rezultat, Rapid va întâlni pe Olimpia din Satu Mare Sâmbătă 16 Octombrie pe Stadionul din Dealul Spirei.

La prima vedere s'ar părea că Olimpia va fi o victimă sigură în faţa Rapid-ului. Dat fiind, însă, ultimele rezultate obţinute de Olimpia printre care notăm ultima victorie asupra mânăsturenilor, sarcina Rapidului nu este tocmai uşoară. Sătmărenii vin ferm convinşi să reediteze partida de Dumineca trecută şi să confirme că locul pe care-l ocupă în clasamentul campionatului naţional, îl merită pe deplin.

Cât priveşte pe ex-feroviari, au dovedit că sunt în formă încât această partidă va da loc la o luptă mare, ambele echipe alergând după cele două puncte în clasament ce le sunt atât de preţioase.

Duminică la A.N.E.F.

O competiţie atletică va deschide matchul „Venus"-„Universitatea"

Intrucât „Venus" a început lucrările de îmbunătăţire a terenului lor, campionii naţionali, vor întâlni Duminică, în cadrul diviziei naţionale Universitatea din Cluj pe stadionul „Principele Carol". Dela prima vedere acest match interesează în cel mai înalt grad, dat fiind valoarea ambilor combatanţi.

Intr'adevăr în timp ce la Cluj „şepcile roşii" au realizat o partidă mare în dauna colegilor de la Bucureşti, Venus s'a mulţumit numai cu câteva antrenamente, întrucât nu au fost programaţi pentru etapa ce s'a desfăşurat Duminica trecută. Faţă de rezultatul obţinut de universitari, lasă să se întrevadă că şi-au revenit la forma din trecut.

De cealaltă parte campionii, conştienţi de greaua sarcină ce o au, s'au pregătit serios în vederea acestei partide.

Nu trebue uitat faptul că clujenii evoluează pentru prima oară în acest sezon în faţa publicului bucureştean.

Dat fiind jocul „fair" pe care-l practică aceste echipe este de aşteptat că vom avea ocazia să asistăm la un spectacol tare dar şi atractiv din toate punctele de vedere.

Azi la Paris : România-Franţa

Astăzi după amiază, pe stadionul „Jean Bonin" din Paris, reprezentativa noastră la rugby, întâlneşte în cadrul campionatului internaţional de rugby, echipa reprezentativă a Franţei.

Dat fiind valoarea rugby-ului francez, victoria nu le poate scăpa, orice surpriză fiind exclusă.

Cu toate acestea sperăm într'un rezultat onorabil, dat fiind valoarea reprezentanţilor noştri, — fapt deasemenea subliniat şi de câteva gazete pariziene.

In formaţia de azi vor intra câteva elemente noi, dându-le astfel posibilitatea celor cari sunt înlocuiţi să se rezerve pentru partida ce o susţinenm contra Italiei.

Tot azi Italia întâlneşte redutabila reprezentativă a Germaniei.

Divizia Naţională A

Seria I-a

Comisia Centrală de arbitri a delegat pentru jocurile de Duminecă următorii arbitri :

FC Rapid—Olympia CFR la Bucureşti arbitru de comun acord d. Măcian (Arad).

AMEFA—Victoria la Arad arbitru de comun acord d. Tică Iliescu (Bucureşti).

DUIG—Chinezul la Brăila arbitru d. Mitty Niculescu (Bucureşti).

Phoenix—CAO la Baia Mare arbitru de comun acord d. D. Xifando (Bucureşti).

Jiul—Unirea Tricolor la Petroşani arbitru d. Milivoi (Timişoara).

Venus—Universitatea la Bucureşti, arbitru d. Dordea (Sibiu).

Ripensia—Gloria la Timişoara, arbitru d. T. Morariu (Oradea).

Dragoş Vodă — Sportul Studenţesc la Cernăuţi arbitru de comun acord d. T. Irimescu (Iaşi).

ACFR—Juventus la Braşov arbitru d. Ionescu Tope (Ploeşti)

Crişana—Vulturii la Oradea, arbitru d. Russu Gabriel (Cluj).

Legături cu Italia

(Urmare din pag. I-a)

benzină, nici în cărbuni — ci în armament pe care nu l-am mai putea importa din Franţa de exemplu, membră fidelă a Ligii.

Geneva nu a putut, totuşi, să împiedice pe nemţi să ocupe Rhenania şi să se reînarmeze până 'n dinţi şi până 'n călcâie şi nici pe Italia nu a putut-o opri din măreaţa epopee din Abisinia care a dat apoi Imperiul.

Astăzi, axa Roma-Berlin are cel mai greu cuvânt în politica europeană; cele două state dela extremităţile osiei sunt şi două mari puteri militare şi morale.

Nicio piatră nu trebuie să turbure relaţiunile noastre cu Franţa şi, indirect, cu Rusia cu care e mai cuminte că n'avem raporturi aspre.

Dece, însă, să ocolim prietenia Italiei, pentruce oare această atmosferă quasi-ostilă faţă de una dintre cele mai certe forţe europene care ne este, pe deasupra, şi rudă ?

Când din fruntea ministerului nostru de externe a plecat acel cineva care, vădit, crease această stare mâhnitoare, se credea că măcar acum după ce, vorba ceea, plesnise un diavol — raporturile aduse în 1926 de generalul Averescu la un punct aşa de fericit, vor fi reînnodate. (D. Tardieu, într'un articol recent publicat în „Gringoire", exprima aceleaşi regrete pentru Franţa a cărei poziţie diplomatică faţă de Italia, *„a reculé de cinquant cinq ans !)*.

Dar mult-aşteptatul eveniment nu s'a produs.

Să dea Dumnezeu ca guvernul viitor să vină cu alte vederi în raporturile noastre cu Italia.

Deocamdată, trebuie să răspundem cu bucurie salutului pe care avioanele *Ala Littoria* ni l-au făcut zilele acestea, ca nişte mari batiste albe, amicale...

N. Crevedia

Mişcarea LITERARA şi artistică

Romane poliţiste în licee

Am primit la redacţie vizita unui distins cititor al ziarului nostru. Cu glas tremurând, d. V. A. ne-a răsturnat pe birou, odată cu maldărul de afişe ce le adusese, nu numai indignarea cetăţeanului român care se vede pălmuit de obrăsnicia judaică în propria lui ţară, ci şi durerea unui părinte pus în imposibilitate de a-şi feri cele trei fiice eleve de desmăţul literaturii bulevardiene.

Este vorba de reclama în stil american pe care o face oficina jidovească „Tempo" pentru o serie de romane poliţiste împrăştiate de câteva zile în întreaga ţară.

Se părea la un moment dat, după expulzarea excrocului Hertz, că opinia publică românească a scăpat definitiv de infima maculatură bolşevică în care bunurile spirituale ale Neamului sunt caricaturizate pur şi simplu.

Cât de dezastruoasă a fost influienţa agentului roşu asupra massei cititoare dela noi, s'a văzut chiar a doua zi după ce ministerul de interne a zăvorât taraba banditului din Calea Victoriei. De pretutindeni începură să ne sosiască scrisori entuziaste şi rugăminţi stăruitoare pentru a continua opera de purificare a slovei scrise, destăinuindu-ne în acelaş timp, amănunte extraordinare în legătură cu faimoasele „colecţii de 15 lei" din care Hertz şi-a ridicat Himalaie de palate.

Am constatat, cu această ocazie, cât de laşi suntem şi cu câtă neobrăzare ne exploatează jidanii această condamnabilă slăbiciune.

Fiindcă, trebuie să recunoaştem, faptul de a ne fi lăsat otrăviţi ani dearândul cu tipărituri antinaţionale şi antireligioase, constituie cea mai mare laşitate.

Toţi ne dam seama că generaţia copiilor noştri, silită să termine cursurile primar şi secundar fără a-şi oţeli fiinţa în măreţia trecutului eroic, — capitol amputat de Israel pe motiv că e... antiuman —; generaţia care chiar în altarul universităţii unde s'a cocoţat o sumedenie de boşorogi francmasoni, este îndreptată mai mult spre mânuirea bâtei electorale, decât spre liturghia studiului; generaţia care a crescut în clocotul obuzelor şi în fumul prafului de puşcă; generaţia de la care se aştepta salvarea ţării, era pe pragul prăbuşirii.

Ştiam toţi acest lucru. Şi, totuşi, nimeni n'a avut curajul să se rostească răspicat. Am tăcut. Am înghiţit tot ceiace ne servia Hertz. Nu e laşitate aceasta? Bucuria cu care am primit dispoziţia recentă a guvernului că toate publicaţiile streine intrate în ţară au fost concesionate celei mai vechi asociaţii culturale româneşti „ASTRA", nu trădează deasemeni un lucru pe care-l doriam demult, dar tot din laşitate nu l-am cerut? Fără îndoială că da.

Iată acum că ofensiva judaică a început din nou. Şi faptul apare cu atât mai grav, deoarece ţinta lui Israel este tineretul şcolar complet dezarmat de maturitatea discernământului.

D. V. A. despre care pomeniam la începutul articolului, ne-a adus peste o sută de afişe pe cari ziarul jidovesc „Tempo" le-a răspândit în curţile liceelor din Capitală. Scopul fiţuicei de 1 leu este de a corupe lumea şcolară, îndemnând-o să citească un ciclu de romane poliţiste al căror conţinut începe cu aventuri, desmăţ şi beţii nocturne, pentru a termina cu obişnuitul desnodământ : crima.

Dealtfel se poate vedea şi din titlurile anunţate : „Dublul asasinat din Broadway", „Cine a ucis pe Bob Adair ?", „Asasinatele lui Sylas Waynes", *etc.*

Drept stimulent, grecoteiul jidovit dela „Tempo" promite cetitorilor numeroase premii imaginare. E lesne de înţeles că elevii de 12—18 ani ,nu vor putea rezista multă vreme acestor tentaţii, mai ales când e vorba să „câştigi un aparat de radio, un voiaj complect la Paris într'o excursie colectivă, 10.000 lei numerar, etc., etc.".

Dar acest plan diabolic nu va reuşi. Părinţii, dându-şi seama de pericol, au hotărât să înainteze ministerelor de interne şi educaţie naţională, un memoriu prin care vor cere închiderea tarabei. Deoarece ca d. V. A. căruia i-au adus afişele incendiare chiar cele trei fiice ale d-sale, sunt mulţi. Şi nu pot admite ca sub ochii lor să li se prăbuşiască odraslele.

Forurile competinte sunt obligate să ia măsuri cât mai curând.

E o ruşine care trebuie curmată imediat, mai ales că operele scriitorilor noştri clasici plâng netăiate în biblioteci...

Teodor Al. Munteanu

Liga Culturală din Cernăuţi

îşi reîncepe activitatea

Şezătoarea revistei „Gândirea"

CERNAUŢI, 13. — Anul trecut, comitetul regional al Ligii Culturale a căutat să-şi armonizeze planul de activitate cu interesele naţionale locale, inspirându-se din următoarele trei necesităţi : 1) demonstraţia că suntem un popor care ne-am impus dearândul veacurilor vecinilor noştri, printr'o cultură specifică şi că deci forfotul minoritar este avizat să ia aminte ; 2) comemorarea acelor înaintaşi cari au înfipt stâlpii destinului românesc şi dela cari generaţiile succesive trebuiesc să-şi caute o permanentă inspiraţie şi 3) reactualizarea elementului primordial, de bază latină, în preocupările de artă şi prin el îzgonirea propagandelor meşteşugite minoritare şi îndeosebi iudaice, cu vădite sugestii de internaţionalism şi de zăpăceală modernistă.

Astfel începându-şi activitatea, Liga Culturală din Cernăuţi a realizat un ciclu de 11 conferinţe între cari : „Contribuţia românească la opera de civilizaţie umană". Comemorările lui Cuza Vodă, Mihail Eminescu şi Ion Creangă. O serie de concerte româneşti şi câteva cu protagoniştii italieni şi francezi : Carlo Zecchi, Jacques Thibaud, Casela, Bonucci, Pediconi, Sassoli şi conferinţa d-lui dr. Bruno Manzone. Săptămâna Cărţii şi Turismul Cultural au primit, mulţumită Ligii Culturale, o amploare deosebită.

Pentru Duminică 17 Octombrie a. c., la orele 21, în sala Teatrului Naţional, este anunţată şezătoarea revistei „Gândirea". Întemeietorul şi animatorul curentului gândirist, marele român prof. Nichifor Crainic, va vorbi *„Despre spiritul autohton"*. Anunţarea conferinţei d-lui Crainic, a produs un viu interes, toată suflarea românească aşteptând acest regal de culturalitate naţională.

După conferinţă, vor recita şi ceti din operele lor, următorii literaţi gândurişti: Ion Pilat, Aron Cotruş, Pan. M. Vizirescu, N. Crevedia, Ovidiu Papadima şi V. Voiculescu.

Viitoarea conferinţă este aceea a d-lui general Manolescu, inspectorul g-ral al Justiţiei Militare.

Cu acest prilej subliniem din nou meritele şi munca fără preget pusă în slujba acestui neam de d-nii prof. univ. dr. D. Marmeliuc şi maior Sever Slătinescu, primul preşedinte, iar al doilea secretarul g-ral al Ligii Culturale din Bucovina.

Aspecte, însigme, comentarii

„Timpul Eminescian"

— din Cernăuţi, de sub direcţia vajnicului luptător naţionalist d. CONST. CEHAN-RACOVIŢĂ, a împlinit de curând şapte ani de apariţie.

Cu această ocazie a apărut într'un impozant număr festiv cu colaborarea celor mai de seamă ziarişti naţionalişti.

Urăm curagiosului confrate viaţă lungă, iar d-lui Racoviţă, puteri noui pentru a ţine mereu aprinsă candela naţionalismului în ţara fagilor strangulată de jidovime.

„Curcubee peste veac"

— *se numeşte volumul de fabule al d-lui Vasile Militaru, pus sub tipar de editura* „Cugetarea".

„Huliganii"

— săptămânalul politic al d-lui I. P. PRUNDENI, va apare în curând.

In paginile „HULIGANILOR" vor încrucişa spadele cei mai temuţi polemişti antisemiţi.

„Rânduri pentru Dumnezeu"

— se intitulează volumul de poezii al d-lui Ion Hodoş, care va apare în curând la editura „Cugetarea".

„Problema zilei"

— organ independent de luptă naţională şi creştină, condus de d. C. H. Ciurcu din Giurgiu, face cinste publicisticei din provincie.

Am dori cât mai multe informaţii cu caracter local.

Poimâine

— *Sâmbătă, la ora 3 şi un sfert, are loc la Teatrul Modern al doilea matineu cu preţuri reduse cu marele succes* „Noaptea de 13", *comedie poliţistă în 3 acte. După actul I, mare concurs pentru găsirea vinovatului, dotat cu numeroase premii.*

In fiecare seară, la ora 9 şi un sfert, tot „Noaptea de 13...", *mare triumf al zilei, la Teatrul Modern (director Ionel Ţăranu).*

„Afirmarea"

— este o tânără revistă care apare de câtva timp la Satu-Mare. Ea aduce, pe meleagurile noastre nordice, afirmarea unui frumos crez literar românesc.

In ultimul număr semnează : Const. Gh. Popescu, B. Montana, M. Bălaj, Ion Şiugariu, Lucian Bretan, D. Hinoveanu şi O. Ruleanu, toţi tinere speranţe ale slovei curate, într'un colţ înstrăinat de ţară.

„Zarandul"

— dârza gazetă din Brad, aduce în ultimul număr numeroase şi interesante contribuţiuni la cunoaşterea vieţii fraţilor de pe valea Crişului.

Ziarul „Neamul Românesc"

— scrie despre volumul de poeme „VIORI DE LUT" al d-lui Teodor Al. Munteanu, următoarele :

„In aproape o sută de pagini, avântul tineresc al autorului se îmbină cu accente de tristeţe sau duioşie. Pământul străbun, peisagiul senin al holdelor pline de rod, sunt înfăţişate îndeosebi în versuri adânc simţite".

„Tribuna noastră"

— *organul centralei Reuniunilor de meseriaşi, comercianţi, industriaşi şi muncitori din România, continuă a fi una dintre cele mai curagioase tribune de susţinere a intereselor profesionale.*

Poetul Radu Gyr

— are gata pentru acest sezon literar trei volume cari vor apare în curând la „Cartea Românească".

„Graiul Românesc"

— *din Timişoara este o bună şi curagioasă tribună antisemită.*

„Iconar"

— revista dela Cernăuţi, de sub conducerea d-lor Mircea Streinul şi Liviu Rusu, a intrat în al treilea an de apariţie.

Primul număr al noului an este scris de d-nii: Radu Gyr, Mircea Streinul, Ion Banea, Valeriu Cârdu, Alexandru Constant, Leon Topa, Ion Negură, Liviu Rusu, S. E. Barbu, etc.

Vom reveni pe larg asupra acestei biruinţe publicistice.

Societatea

— *de pediatrie şi puericultură din Cluj face să apară ca buletin lunar* „Revista de pediatrie şi puericultură".

Numărul quadruplu al revistei, sosit de curând, pune în discuţie probleme în legătură cu protecţia mamei şi copilului, a natalităţii şi mortalităţii infantile, ca şi asupra alimentării copilului.

Contribuie la rezolvarea acestora, prin studii ample d-nii : prof. Armando Ronchi, *(Roma), prof. dr.* Gh. Popovici, *dr.* E. Mihalea, *dr.* Octavian Pop, *dr.* C. Blasu, *dr.* D. Zeana *şi d-na dr. Adriana Berariu.*

A apărut

— *de sub teascurile tipografiei Văcăreşti :*

„Furtul profesional şi furtul sportiv" de d-nii Octav Gorăscu, *subdirectorul general al penitenciarelor şi dr. Stănescu, psihiatru legist din Paris.*

In acest interesant studiu, autorii analizează viaţa lui Tata Moşu şi a unui delicvent de lumea bună.

Studiul va interesa atât cercurile ştiinţifice cât şi pe educatori.

O recomandăm călauros.

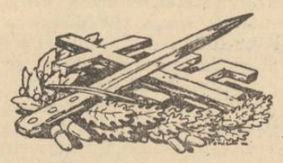

Expoziţia pictorului I. Papazoglu

Un tablou frumos, aşezat la locul potrivit pe pereţii camerei noastre, e totdeauna o mângâere pentru ochi şi o liniştire a spiritului agitat. Florile produc un mai mare efect de înseninare. Cadrele luminoase, cu peisagii din întinsul ţării, cu aerul umed, colorat de razele soarelui, aduc de asemeni cu ele o limpede boare în interiorul camerei, pe care o dorim cât mai prielnică odihnei, ca şi muncii intelectuale.

Un bun pictor nu-şi vede arta sa decât în slujba vieţii, a îndulcirii şi cultivării sentimentelor. Deşi tânăr, d. Papazoglu a înţeles cerinţa publicului care frecventează expoziţiile şi tablourile d-sale satisfac cu prisosinţă gusturile de împodobire a interiorurilor. Se găsesc în expoziţia d-sale, deschisă în sala „Universul", cadre cu flori, pictate cu un penel de calmă inspiraţie, peisagii din munţi, din stepa Basarabiei sau din Balcic, calde evocări ale frumuseţilor ţării, care aduc cu ele voie bună şi optimism. Sunt lucrări isvorîte dintr'o emotivitate sinceră, şi alcătuite cu o serioasă înţelegere a misiunii artei picturale, mai ales viaţa actuală a oraşelor moderne.

Concertul d-nei Maria Anda

Sâmbătă, 16 Octombrie crt., la ora 9 seara, în sala fundaţiei „Ioan I. Dalles" va avea loc un concert dat de d-na MARIA ANDA, soprană dramatică, dela Opera română din Cluj.

Programul va fi astfel alcătuit : La Cloche — C. Saint-Saens; Le Nil — Xavier Leroux ; Romanzen aus Magelone (Kleinen hat es noch gereut) — Brahms; Es Kraüseln die Fluten im wogenden Spiel — Th. Fuchs ; Herodiade-arie (Charmes des jours passés ou j'entendais sa voix) — Massenet ; Balul Mascaţilor — G. Verdi; Domniţa Neagarie — Th. Fuchs; Mignon (Stiriana)-arie — A. Thomas; Ce te legeni codrule — Scheletti; Crizanteme — Sabin Drăgoi.

DE LA O ZI LA ALTA

TEATRU

TEATRUL NAŢIONAL : Durnoala (premieră).
REGINA MARIA: Kean.
COMOEDIA: Conu Leonida faţă cu reacţiunea şi O noapte furtunoasă.
ALHAMBRA: „Expoziţia internaţională Alhambra".
TEMPO: „Nepoata... d-lui ministru".
MODERN: „Noaptea de 13...".
STUDIO: George şi Margaret.

CINEMA

ARO: S'a născut o stea şi completare.
VOX: Beţivul.
CAPITOL : Ogorul, jurnal şi completare.
FEMINA: Premiera şi jurnal.
TRIANON: Viaţă de clown şi completare.
A.R.P.A.: Fraţii Karamasoff cu Ana Sten. Pe scenă corul de cazaci „Gusiear".
FORUM: Fetiţa olandeză, jurnal şi complectare.
ROXY: Ogorul, jurnal şi completare
OMNIA: Ajutor, vin indienii, jurnal, Banda veselă şi revistă.
CITY: Mitşuka, jurnal şi complectare colorată.
ELISEE: Viaţă de clown şi completare.
MARCONI: Sângele pământului, Jurnal şi revistă.
MODEL: Teroarea deşertului, Matchul de box Louis - Branddock, jurnal şi complectare.
COLISEUM: Moscova-Schangai.
FRANKLIN: Regina jungiei şi jurnal.
DARLY: Fiu-meu d-l ministru, corul cazacilor dela Don şi jurnal.
TRIUMF (Griviţei 235) : Panică pe pământ, jurnal, Banda veselă şi filmul în relief (Audischop).
DICHIU: Aur chinezesc şi două complectări.
PACHE: Maria Stuart şi Corul cazacilo rdela Don.
ORFEU: Sub masca diavolului, jurnal şi complectare.
MILANO: Trăim numa iodată, Banda veselă şi jurnal.
AIDA: Desonorata şi Reputaţia d-rei Alembury.
BARCELONA : Sfinxul, jurnal şi completare.
CENTRAL: Agentul secret, complectare şi revistă.
VOLGA şi DOROBANŢI: Păianjenul negru, Banda veselă, jurnal şi complectare.
ILEANA: Nich gentlemen detectiv.
ŞIC: Copii de vânzare şi Dragoste în taxi.
DORY: Luni - Miercuri: Ferma Morţii.
Joi - Duminica: Extraordinarul Joe, jurnal şi complectare.
UNIC: Trăim numai odată şi două jurnale.
DIANA: Sub masca diavolului, jurnal şi completare
LILLY: Copii de vânzare, Silly Symphonies, Mickey Mouse şi jurnal.
FLORIDA: Suprema jertfă, jurnal şi complectare.
CARMEN: Extravagantul Mr. Deeds.

RADIO

Joi, 14 Octombrie 1937

1375 m. RADIO-ROMÂNIA, 150 kw. BUCUREŞTI

13.00: Ora. Culturale. Sport. Cota Dunării.
13.10: Concert de prânz. Muzică variată.
14.10: Radio jurnal: Ora. Mersul vremii. Ştiri interne şi externe.
14.15: Discurile M. S. Regelui; discurile d-lui G. Tătărăscu, preşedintele consiliului de miniştri.
14.30: Muzică distractivă.
15.00: Ultimele ştiri.
19.00: Ora. Mersul vremii.
19.03: Muzică de dans.
20.05: Poezia toamnei de Teodor Scarlat.
20.25: D-na Lya Pop (canto).
21.00: Programul concertului simfonic, de Emanoil Ciomac.
21.15: Concert simfonic al orchestrei „Filarmonica", dirijat de d. George Gorgescu.
In pauză (22.55): Sport. Radio jurnal.
22.10: Continuarea concertului simfonic.
22.45: Muzică distractivă.
23.45: Jurnalul pentru străinătate în limba franceză şi germană.
23.55: Ultimele ştiri.

Vineri, 15 Octombrie 1937

6.30: Deschiderea emisiunii: Gimnastică ritmică. Ralio jurnal. Concert de dimineaţă (discuri). Sfaturi gospodăreşti şi medicale.
7.30: Inchiderea emisiunii.
13.00: Ora. Culturale. Sport. Cota Dunării.
13.10: Concert de prânz, muzică variată (discuri).
14.10: Radio jurnal: Ora. Mersul vremii. Bursa. Ştiri interne şi externe.
14.30: Muzică distractivă (disc.).
15.00: Ultimele ştiri.
19.00: Ora. Mersul vremii.
19.03: Concert de după amiază, orchestra Vasile Julea; canto: I. Lucian: arii naţionale.
UNIVERSITATEA RADIO
20.15: N. Vasche de Ion Biberi.
20.35: „Nunta lui Figaro", operă în 4 acte de Mozart (transmisie dela Opera Română).
In pauza I-a: Cărţi şi reviste.
In pauza II-a: Radio jurnal.
In pauza III-a: Sport.
23.45: Jurnalul pentru străinătate în limba franceză şi germană.
23.55: Ultimele ştiri.
RADIO EXPERIMENTAL I ŞI II
21.00: Muzică variată.
21.20: Informaţiuni universitare.
21.30: Muzică românească.
21.50: Muzică distractivă.

CAPITOL ŞI ROXY
OGORUL
Jurnal şi complectare

Referendum-ul „Poruncii"

O politică antisemită de stat

Jidanii au falsificat cultura românească. Robia economică. România mică și lecția articolului 7 din Constituție.

— Răspunsul d-lui profesor universitar I. Ol. Stefanovici —

Există o primejdie jidovească. Și încă una de moarte, cum există soarele pe cer: *chiar și orbii dacă nu-l văd îl simt.*

Dar jocul de interese *(„contingențele")* și trista noastră lașitate cetățenească tac asupra problemei așa cum anumiți bolnavi își ascund boala chiar în fața medicilor. Jidovimea e ciuma, lepra și răia OMENIREI.

JIDANII NE-AU FALSIFICAT CULTURA

In domeniul material jidanii ne sunt stăpâni. In cel spiritual — prin presă, francmasonie, prin filmul ticluit după înțelepciunea talmudică a „Protocoalelor Sionului" (e curios că nici un partid antisemit n'a organizat boicotarea filmului iudaic imoral!), prin înrâurirea lor directă asupra Radio-ului (care și altfel este cea mai Mare Nenorocire a veacului, o pacoste din fericire în declin!) Jidanii ne-au falsificat cultura.

Antisemitismul e isprava chiar a jidanilor: ori unde s'au incuibat — în Egiptul Piramidelor sau în România Carpaților — umbra nelipsită a Ovreiului a fost antisemitismul stârnit de incorigibilele sale apucături.

ORGANIZAREA FORȚELOR NAȚIONALE

Nici o violență împotrivă-i. In schimb: **organizarea forțelor naționale deslănțuite de partidele creștine și călăuzite printr'o** — ca în Germania a lui Hitler — politică antisemită de Stat, așa cum se petrecea în România Mică. Ci România Mare să învețe dela cea mică înțelepciunea mântuitoare a faimosului art. 7.

Antisemitismul e un fenomen biologic: e o incompatibilitate între ovrei și oricare dintre națiunile-gazdă.

NAȚIA ȘI CONSTITUȚIA

O națiune cu constituția sănătoasă își făurește Constituția ei, după nevoi și primejdiile ce-o pândesc. Deci: nu Națiа după (pentru) Constituție, ci Constituția pentru (după) Națiе!

NU NE PRIVEȘTE UNDE SE VOR DUCE

Ce vor face jidanii fără țara de supt a României, nu ne interesează: e treaba lor. Pe noi trebue să ne doară halul de plâns în care am ajuns din pricina lor. Românii au luptat veacuri pentru patria lor; să facă și jidanii la fel pentru a lor, fie ea Palestina, Madagascarul sau Luna de pe cer. Grija noastră e să nu-și facă Canaanul aici în țara asta suptă de mulțimea lor hrăpăreață.

PARTIDELE POLITICE

Partidele antisemite au multe puncte similare în programul lor. Imi pare însă că „Totul pentru Țară" e singurul care — declarând război tembelismului și vorbei seci — pășește prin fapt pe tărâmul înfăptuirilor; el a deslănțuit inițiativa românească.

Prof. I. Ol. Stefanovici-Svensk

771) Ecoul durerii românești a trecut oceanul

Problema care se pune în fața națiunei românești, privind situația jidanilor, se ridică tumultuos și peste Ocean, unde toată suflarea românească, vede azi ca nicioadtă de limpede, durerea țării mame.

Primejdia jidănească există și se agravează pe zi ce trece, ca și o rană care, necăutată, omoară trupul.

Problema jidănească nu se simte, decât atunci, când te-ai izbit de anumite greutăți, în toate domeniile noastre, în știință, artă, legi, comerț, etc., purtând pecetea jidovilor.

Primejdia jidănească ni se înfățișează ca o lepră, căci ei storc toate bogățiile și truda popoarelor unde se stabilesc. Vreau să desființeze neamurile și să creeze un fel de oameni standart.

Primejdia jidănească nu este o invențiune antisemită, ci este lupta dusă pentru salvarea fiecărui neam.

Cum se poate înlătura această primejdie? Mă întreb mai întâi dacă toți Românii sunt convinși că jidanul ne suge viaga și că datorită lui Țara ajunge la sapă de lemn. Dacă nu sunt convinși, trebuie pornită lupta pe cale practică. Prin presă, legi, — bineînțeles, indicând toate firmele și numele jidanilor. Cei cari nu se supun să fie tratați la fel ca acei cari vatămă integritatea statului sau nesocotesc legile țării, cunoscând că astfel de infracțiuni lovesc în voința națiunei.

Antisemitismul este o doctrină politică și socială, care se întemeiază pe experiența milenară căutată în toată lumea, *că omenirea se alcătuește din națiuni deosebite.*

Umanitatea în afară de națiuni *nu există*, decât în închipuirea minții omenești.

Constituția și nici dreptul internațional nu ne pot împiedeca de a reacționa contra primejdiei jidănești, în ceeace privește gospodăria țării noastre.

Nu e treaba noastră găsirea unui petec de pământ pentru jidanii cari ar pleca din România.

Pentru rezolvarea primejdiei jidovești, se impune abandonarea partidelor cunoscute și de oamenii care au compromis partidele, — indiferent unde s'ar ascunde astăzi acești păcătoși — și să formăm un front naționalist, care să lupte la eliminarea jidanilor, la înfrânarea jafului. Așa cum ne găsim cu multe grupări naționaliste, e primejdios, pentrucă suscită neîncredere în sânul poporului, supus la atâtea patimi în decursul veacurilor vitrege.

E. A. Boian
Președintele Asociației Naționale a Românilor americani din Statele Unite.

*

ROMANI ȘI ROMANCE, răspundeți Referendum-ului! Cine socotește că n'are nimic de adăugat peste programul înfățișat de „Porunca Vremii", poate răspunde simplu pe o c. p.: „Ader la programul „PORUNCII", indicând numele, profesiunea și localitatea unde domiciliază.

Germania garantează integritatea Belgiei

Berlin, 14 (Radio-Oriente). — *Eri a fost publicat textul scrisorii prin care d. von Neurath, ministrul afacerilor străine al Reichului, a făcut cunoscut d-lui d'Avignon, ambasadorul Belgiei la Berlin, că guvernul Reichului se angajează să respecte inviolabilitatea și intregitatea Belgiei.*

Intre altele scrisoarea, spune:

Guvernul Reichului constată că inviolabilitatea și intregitatea Belgiei sunt de interes comun pentru puterile occidentale. El confirmă hotărirea sa de a nu aduce nicio atingere acestei integrități, în nicio împrejurare și de a respecta totdeauna teritoriul belgian, afară, bine înțeles, de cazul când, într'un conflict armat în care Germania s'ar găsi angajată, Belgia ar da concurs acțiunii militare intreprinse contra Germaniei.

Grave neînțelegeri între conducerea național-țărănistă și d. Costăchescu

— Cauzele pentru cari fostul președinte al Senatului nu participă la serbările dela Alba Iulia —

— Demisionează doctorul Lupu din partid? —

Cu toate strădaniile depuse de d. Ion Mihalache, se pare că de câtva timp conducerea centrală a partidului național-țărănesc e în conflict cu d. profesor Nicolae Costăchescu.

Fruntașii bine informați ne asigură că acest conflict va lua o întorsătură senzațională din cauza anumitor elemente centrifugale, cari au adus partidul în situația actuală și l-au influențat pe d. Mihalache în așa măsură, încât și-a rupt relațiile cu fostul președinte al Senatului.

Centriștii, alarmați de proporțiile pe cari le va lua conflictul, încearcă fel de fel de soluții în vederea unei concilieri.

Astfel, în cursul zilei de ieri d. A. Călinescu a avut o consfătuire de două ore cu d. Grigore Gafencu, după care a telegrafiat d-lui Potârcă să vină neapărat la Alba-Iulia, unde urmează să se țină un conciliabul cu d. Mihalache.

Ce se va aranja, e greu de precisat. Constatăm, însă, că d. Costăchescu, sub pretextul că e bolnav, nu participă la comemorarea eroilor Horia, Cloșca și Crișan.

Și, e probabil că vinovat de noua atitudine a d-lui Costăchescu e d. Ion Mihalache.

DEMISIONEAZA DOCTORUL LUPU?

Doctorul Lupu, despre care se știe că nu mai activează de câteva luni în partidul național-țărănesc, motivând că e obosit de luptele duse în tranșeile politice, a trimis vorbă d-lui Mihalache să fie considerat demisionat din cadrele partidului.

Supărarea doctorului Lupu pornește dela opunerea d-lui Mihalache împotriva alcătuirii unui Front Popular în România.

Altă versiune ne arată că doctorul Lupu e indignat deoarece d. Mihalache ar fi promis, undeva, că nu-i încredințează nici un portofoliu în cazul când partidul național-țărănesc va fi chemat la cârma țării. Și nu-i încredințează, pentru a nu stârni anumite irascibilități cari ar fi dăunătoare partidului.

Desigur că d. Mihalache a glumit. Și doctorul Lupu nu trebue să se formalizeze. Național-țărăniștii nu vor fi beneficiarii succesiunii.

Ar fi cazul, prin urmare, să reintre în arenă doctorul Lupu și cu pumnul strâns să strige din nou că pușcăriașa Ana Pauker e o martiră.

Că dacă stă azi în rezervă, nu înseamnă că i se vor ierta păcatele.

UN RASPUNS PENTRU D. GR. IUNIAN

In sfârșit, șeful radical-țărăniștilor s'a lămurit: d. Mihalache refuză, de plano, o fuziune. Eforturile d-lui Iunian, care se vede activând fără nici un rost într'o luptă iremediabil pierdută, sunt zadarnice.

Ieri, d. Mihalache, ca să-și dovedească, bănuim, condescendența, a comunicat d-lui Grigore Iunian că nu găsește oportună revenirea d-sale în partidul național-țărănesc.

Ce va face d. Iunian?

Unii cred, că va aștepta demisia doctorului Lupu, pe care-l va angrena, apoi, în partidul d-sale.

Să vedem!

Victor Mocanu

POLITICE

O precizare interesantă

ZIARUL „Neamul Românesc" de aseară publică următoarea interesantă precisare:

„D. profesor N. Iorga n'a înțeles să participe la solemnitatea dela Alba Iulia, de oarece n'a fost invitat în calitatea cuvenită.

„Știrea unor ziare că d-sa ar fi suferind, e o inexactitate, — și ceva mai mult decât atâta".

Tratativele d-lui Gr. Iunian

D. ION MIHALACHE a însărcinat pe d. A. Călinescu să răspundă d-lui Grigore Iunian că nu găsește oportună o fuziune a partidului național-țărănesc cu partidul radical-țărănesc.

Și cu aceasta se pune capăt, însfârșit, tentativelor d-lui Grigore Iunian.

Guvernul la Sibiu

ASTA SEARA membrii guvernului pleacă dela Alba Iulia la Sibiu, unde vor asista mâine la parada militară, care încheie manevrele regale.

Pentru d. prof. Gh. Brătianu

CONFRATELE „Mișcarea", oficiosul mișcării d-lui Gh. Brătianu — pe care am elogiat-o așa cum merită, oricând am avut prilejul — **socotește că e o onoare să reproducă zilnic banalitățile ziarelor iudeo-comuniste „Dreptatea", „Lupta", „Adevărul", „Epoca"?**

Simplă întrebare, căreia îi așteptăm un răspuns deschis și onest ca și tânărul vlăstar al familiei pusă în slujba neamului ani de-a rândul!..

O demisie politică răsunătoare

SE VORBEȘTE insistent că un distins om politic, care a ajuns numai printr'o întâmplare într'un partid de stânga, își va prezenta demisia în cursul săptămânii viitoare.

Noul secretar al cons. superior al armatei

D. DASCALESCU N., general de brigadă, secretarul general al ministerului apărării naționale, a fost numit secretar al consiliului superior al armatei.

15 ani dela încoronarea dela Alba Iulia

MAINE, Vineri, 15 Octombrie, se împlinesc 15 ani de când Regele Ferdinand cel Loial și M S. Regina Maria s'au încoronat la Alba Iulia.

Când se înapoiază în țară d. Titulescu.

AMICII d-lui Nicolae Titulescu ne informează că înainte de 1 Noembrie va sosi în țară fostul ministru al afacerilor străine și-și va relua catedra universitară.

Conflict violent între hașiști, și d-nii Sassu și Lapedatu

Hașiștii — pe drept sau pe nedrept, nu ne interesează — au pornit o vie ofensivă în contra d-lor V. P Sassu, ministrul justiției și Al. Lapedatu, președintele Senatului.

Printre altele, hașiștii pretind eliminarea acestora din partidul liberal.

Ca o urmare a campaniei deschise, d-nii Sassu și Lapedatu se vor adresa d-lui Dinu Brătianu, zice-se, și vor cere satisfacție imediată.

Adică?

Membrii grupului H — sau, în cel mai rău caz, vinovații — să fie sever sancționați.

Nu știm cum va evolua acest conflict. După cum nu știm cine va ieși învingător. Avem însă informații precise că anumiți intimi ai șefului partidului liberal nu sunt străini de campania pornită împotriva d-lor Sassu și Lapedatu.

Dar, nu numai atât!

Ni se spune că aceștia chiar împărtășesc campania.

Pentru Fagure-Galoși

Honigmanii Galoși dela „Lupta" își permit să injurieze pe maestrul Brătescu-Voinești, pentru un articol al d-sale apărut în „Universul", articol în care distinsul nostru scriitor, făcea aluzie la marea avere a șnapanului Fagure.

Infamia nesemnată din „Lupta", — jidanii sunt foarte curagioși — numește pe maestrul Brătescu-Voinești „as al parazitismului" pentrucă ocupă funcțiunea de secretar general al Camerei Deputaților și demnitatea de membru în consiliul superior al pescuitului, în apele de munte.

Semnalând acest articol d-lui Brătescu-Voinești și întrebându-l dacă are ceva de spus, d-sa ne spune că n'are obiceiul să discute, decât cu aceia cari au curajul să semneze ceiace scriu.

Noi ne simțim, totuși, datori să dăm, în locul d-sale, un răspuns:

Demnitatea d-lui Brătescu-Voinești de membru în consiliul superior al pescuitului, este neplătită; departe de-a produce vreun câștig, este o pricină de cheltueli mărunte. In privința postului de secretar general al Camerei Deputaților, el n'a fost creiat pentru d. Brătescu-Voinești. Dacă nu l-ar ocupa d-sa, ar fi ocupat de oricare alt Român: Ionescu, Dumitrescu sau Popescu, sau mai probabil de un partizan politic care și-a câștigat galoanele în lupte electorale. Retribuția acestui post este mai mică decât aceia a secretarului general dela Senat, post ocupat de un tânăr, care ar putea să fie al d-lui Brătescu-Voinești fiu.

Insolența anonimului dela „Lupta" este caracteristică și se potrivește cu toată atitudinea jidovilor.

Un scriitor iubit și respectat, ale cărui scrieri au încântat și mângâiat sufletul tuturor Românilor, și din ale cărui opere unele vor mângâia și vor încânta sufletul multora din urmașii noștri — un scriitor a cărui cultură îl îndreptățea să ocupe cu înlesnire situații mult mai înalte decât aceea cu care din modestie s'a mulțumit — este un „as al parazitismului" și această injurie i se aruncă de niște jidănași cari în viața lor n'au produs nimic și cari nu trăiesc decât din șantaje și din exploatarea naivilor de cititori.

Canalia Petre Petrescu

a încercat un odios atentat politic?

— Senzaționala scrisoare a d-lui avocat Vasile N. Bălan din Tg. Jiu —

Primim, cu rugămintea de-a publica următoarea scrisoare a d-lui avocat Vasile N Bălan, din Tg.-Jiu, secretarul general al organizației partidului național-creștin:

„Cu ocazia elegerilor comunale complimentare ce au avut loc pe ziua de 26 Septembrie a. c. în comuna Dobrița-Gorj, s'a petrecut un fapt cu totul neobișnuit în luptele electorale.

„S'au depus în aceste alegeri patru liste, reprezentând partidele: liberal, național-țărănist, radical-țărănist și național-creștin.

„Cu această ocazie, col. Petre Petrescu-Bestia, cum cu drept cuvânt l-ați numit, acest nemernic venit de la Mehedinți și ginerit de dr. Culcer în comuna Dobrița, a încercat un odios atentat asupra mea.

„Venit pentru alegeri, ca reprezentant al partidului național-creștin și șef de sector, în circumscripția căruia intră și comuna Dobrița, am fost întâmpinat la zona de votare de această slugă a jidanului Auschnit, care împreună cu o ceată de derbedei turmentați de băutură și înarmați cu pari, au început să mă lovească. Ca o fiară sălbatică, cu spume la gură, ca un câine turbat și cu ochii ieșiți din orbite, nemernicul Petre Petrescu însuși, în fruntea acestor derbedei, s'a năpustit asupra mea. Eu fiind întovărășit numai de doi prieteni din comună, și neavând asupra mea nici măcar un baston ,căci obișnuesc a face propaganda nu cu băutură și cu ciomagul, ci cu vorba, mi-am găsit refugiul în casa unui om de suflet din apropiere. Fugărit până am intrat înnăuntru de această bandă condusă de Petre Petrescu, numai datorită intervenției alegătorilor am putut scăpa cu viață, căci bestia împreună cu argații săi începuse a lovi cu pari în ușe pentru a intra înnăuntru și a-și desăvârși planul conceput.

„Asasinarea mea a fost pusă la cale de acest netrebnic numai pentru faptul de a fi demascat în propria lui comună, fapta lui nelegiuită de a insulta pe însăși I. P. S. S. Patriarhul Țării. Am scos un manifest special pentru comuna Dobrița în care arătam strigătul de durere al I. P. S. S. Patriarh, și am reprodus printre altele și din prețiosul dv. ziar „Porunca Vremii", „Acatistul lui Radu Bardă". Am răspândit, de asemenea, peste cinci sute de exemplare din „Porunca Vremii" pentru a fi demascat complect. Am socotit că îmi fac o datorie de conștiință, de bun român, spre a le arăta oamenilor cine este în realitate acest Petre Petrescu, sluga lui Auschnit, jidanul dela Reșița.

Era o rușine din partea mea, luptător pentru Hristos, Rege și Națiune ca acest individ să nu fie demascat în propria lui comună cu ocazia acestor alegeri. El însuși a evitat să aibă o explicație mai demnă, cu mine, în fața consătenilor săi, ci s'a repezit asupra mea. A crezut că-și va atinge scopul prin intimidarea alegătorilor care însă au rămas înmărmuriți văzând la ce mijloace recurge nenorocitul lor fost colonel Dar mai mare le-a fost mirarea bieților oameni văzând cum însăși Dumitru Pupăză, învățător, luminător al satului — ce rușine! — a pus și el mâna pe piatră și a svârlit. Dela acel mișel Lungescu, pretins avocat și secretarul bestiei Petrescu, nu mă așteptam la mai mult; dar dela învățătorul Dumitru Pupăză, fost candidat din nenorocire al L. A. N. C. acum câțiva ani nu mă așteptam la asemenea gest. Pentru bani, cred că sluga slugoiului Petrescu, netrebnicul Lungescu, ar tăta și pe tată-su. Pentru acești neisprăviți cu altă ocazie voi căuta să am alte argumente, căci obrazul lor de toval nu rușește și nu simte ceeace orice om, chiar simplu, dar cu bun simț, nu și-ar fi îngăduit să facă.

Bestia, îmbuibatul jidanilor

„Dar să revin la acest personagiu sinistru, ce răspunde la numele Petre Petrescu. Care îți este activitatea parlamentară, alesule al Națiunii, de cât atacurile nedrepte la adresa Chiriarhilor Bisericii? Ai dat vre-odată în Parlament dovadă că ești alesul gorjenilor și ca trimis al lor să le spui păsurile și nevoile la tribuna Parlamentului? N'ai făcut-o niciodată! Nici nu ne așteptam! Tu ales în Parlament prin voturile ucrainenilor din Bucovina ai rămas străin de nevoile și suferințele poporului din jud. Gorj!

„Te-au îmbuibat jidanii cu parale și te-ai înstrăinat cu desăvârșire. Ai venit la Dobrița și ai căutat să te desvinovățești, arătându-le că ești nevinovat și ai ajuns chiar director general la Reșița. Cred și eu că pentru serviciile aduse jidanilor trebuia să fi recompensat. Ai venit la Dobrița, dar ți-ai frânt gâtul. Ori ce justificare din partea ta nu mai este crezută. Ai căutat să-ți versi veninul pe mine, punând la cale asasinarea mea.

„Nu te onorează asemenea procedee, pe tine, viteazule, din războiul de întregire care stăteai la Paris între fuste, în timp ce adevărații români sângerau și înfruntau moartea pe câmpurile de luptă.

„Ai crezut, nemernicule, că astfel mă vei scoate din luptă? Te-ai înșelat. Vei fi demascat până la capăt. Ai simțit palma care ți-a tras-o însăși comuna pe care te bazai întotdeauna Te doare mai grozav ca orice lovitură. Numai două voturi să-ți fi lipsit și nu luai nici cincimea tu, care altădată, acum trei ani, ai luat șapte consilieri, iar liberalii numai trei. De acum încolo să știi că voturi nu vei mai lua nici tu la Dobrița și nici marele tău șef Iunian, în Gorj. Veți fi trimiși să cereți votul la jidanii pe cari i-ați apărat, insultând pe însuși I. P. S. S. Patriarhul Țării. Ai plâns ca o babă, în fața oamenilor, cerșindu-le votul. Ai dat 10.000 lei pentru școală, crezând că prin acest gest vei mai îndupleca oamenii ca să te mai voteze. Da, nemernicule, și pentru Sf-ta Biserică din comuna Dobrița, nu ține seama că slujitorii altarului sunt profund naționaliști și-ți strică ție anumite calcule meschine. Gândește-te, că în jurul Altarului s'a plămădit ființa acestui popor și tot prin Biserică nădăjduim că ne vom găsi isbăvirea.

„Pocăiește-te și nu-ți mai risipi banii luați dela jidani cu susținerea campaniei contra a tot ce are mai curat și mai autentic țara aceasta. — Campanie dusă prin imunda fițuică „Lumea Românească" — pe numele cel adevărat Lumea jidănească căci apărați pe jidani contra a tot ce este simțire curat românească.

„Pocăiește-te și du-te de sărută dreapta I. P. S. S. Patriarhului Țării pentru a ți cere iertare! Rămâi la Reșița cu jidanii tăi, dă interview-uri presei din Sărindar, să te citească jidanii, căci pe la Gorj nu te mai ascultă nimeni.

„Ți-ai frânt gâtul, mișelule!

Vasile N. Bălan
Avocat, T.-Jiu
secretarul general al organizației nat.-creștine din jud. Gorj.

Pentru Fagure-Galoși

Honigmanii Galoși dela „Lupta" își permit să injurieze pe maestrul Brătescu-Voinești, pentru un articol al d-sale apărut în „Universul", articol în care distinsul nostru scriitor, făcea aluzie la marea avere a șnapanului Fagure.

Infamia nesemnată din „Lupta", — jidanii sunt foarte curagioși — numește pe maestrul Brătescu-Voinești „as al parazitismului" pentrucă ocupă funcțiunea de secretar general al Camerei Deputaților și demnitatea de membru în consiliul superior al pescuitului, în apele de munte.

Semnalând acest articol d-lui Brătescu-Voinești și întrebându-l dacă are ceva de spus, d-sa ne spune că n'are obiceiul să discute, decât cu aceia cari au curajul să semneze ceiace scriu.

Noi ne simțim, totuși, datori să dăm, în locul d-sale, un răspuns:

Demnitatea d-lui Brătescu-Voinești de membru în consiliul superior al pescuitului, este neplătită; departe de-a produce vreun câștig, este o pricină de cheltueli mărunte. In privința postului de secretar general al Camerei Deputaților, el n'a fost creiat pentru d. Brătescu-Voinești. Dacă nu l-ar ocupa d-sa, ar fi ocupat de oricare alt Român: Ionescu, Dumitrescu sau Popescu, sau mai probabil de un partizan politic care și-a câștigat galoanele în lupte electorale. Retribuția acestui post este mai mică decât aceia a secretarului general dela Senat, post ocupat de un tânăr, care ar putea să fie al d-lui Brătescu-Voinești fiu.

Insolența anonimului dela „Lupta" este caracteristică și se potrivește cu toată atitudinea jidovilor.

Un scriitor iubit și respectat, ale cărui scrieri au încântat și mângâiat sufletul tuturor Românilor, și din ale cărui opere unele vor mângâia și vor încânta sufletul multora din urmașii noștri — un scriitor a cărui cultură îl îndreptățea să ocupe cu înlesnire situații mult mai înalte decât aceea cu care din modestie s'a mulțumit — este un „as al parazitismului" și această injurie i se aruncă de niște jidănași cari în viața lor n'au produs nimic și cari nu trăiesc decât din șantaje și din exploatarea naivilor de cititori.

Tatăl Nostru

Un oarecare A. Munte, despre care oricine știe că e evreu, se ocupă, câteodată, de stările din Germania. Firește, nimeni nu s'ar putea mira de acest lucru. Altceva avem de subliniat.

In „Adevărul" lui Kalman, acest A. Munte suspină peste foametea din Germania. In țara lui Hitler lipsește pâinea; pentrucă Germania are un pământ sărac și populație numeroasă. Numai imbecilii ar fi în stare să creadă că dela venirea lui Hitler în capul statului german, pământul a încetat să mai rodească. Ascultați acum suspinele d-lui A. Munte:

—*„Sfâșietor e că după ce-i ia pâinea, regimul hitlerist nu lasă sărmanului cetățean măcar mângâierea rugăciunii: „Tatăl nostru carele ești în ceruri... dă-ne nouă pâinea noastră cea de toate zilele..."*

Oricine poate verifica exactitatea acestor citate. Pe onoarea mea, d. A. Munte a iscălit aceste rânduri. Dar ce nu capabil să facă un jidan, ca să arunce asupra unui regim antisemit, o umbră de calomnie! D. A. Munte e capabil chiar să intre în cristelniță și să se lase scufundat de trei și chiar de mai multe ori...

Politica murdărește

Momentul comemorării dela Alba-Iulia a fost murdărit. Din vina guvernului poate. Dar mai ales din pricina presei de peste drum, care a săvârșit și de data aceasta, ca totdeauna, infamia de a amesteca politica într'o sărbătoare sfântă pentru eroismul românesc.

Din prima clipă, ziarele jidaice s'au priceput să strecoare svonuri, lipsite de cea mai elementară onestitate, despre o clarificare a situației politice care s'ar întâmpla la Alba-Iulia. Chiar pe ziua de eri un inconștient dela „Adevărul" scrie: „O lămurire a situației la 14 Noembrie". *Iar idiotul care semnează reportajul cu pricina nu se sfiește să vorbească deschis despre sforile care s'ar trage dela Alba-Iulia.*

Se spune că vor fi prezenți astăzi în istorica fortăreață a românismului peste 70 mii de participanți veniți din toate unghiurile țării. Și totuș această patetică adunare națională, pe locul unde Horia s'a lăsat frânt pe roată, a fost stropită cu balele cari se preling din hasnalele de cerneală ale Blumenfelzilor.

Surprinși de intrigile din presă, numeroși oameni politici, sub diverse pretexte, nu se mai duc la Alba-Iulia. E trist că în solidaritatea românească, de dovedit cel puțin la căpătâiul marilor noștri martiri, s'a introdus jidovul dizolvant și rușinea linotypurilor

Cine se ostenește să priceapă aceste lucruri, trebuie să știe, din capul locului, că evreul găsește totdeauna mijloacele potrivite pentru a micșora valoarea celor mai sacre momente ale românismului.

Ziar românesc?

Impertinența judaică merge până la provocare. Și câteodată ea este împinsă până la inconștiență.

Pe toate zidurile Capitalei, pe toate gardurile provinciei și în toate gările din țară, se răsfață, de câteva zile, cu o duioasă nerușinare, un afiș imens și țipător: „Dimineața, cel mai mare și mai răspândit ziar ROMANESC". N'avem de gând să facem istoricul acestei foi, peste care au călărit Pauker și Labin și care se găsește astăzi în labele lui Blumenfeld, dar, oricum, împrejurarea este binevenită pentru a apăsa pe adevărul indolenței românești.

Cruciada deslănțuită nu de mult împotriva ziarelor izraelite și pentru cucerirea Sărindarului, cu efecte atât de emoționante, a dat înapoi. Jidanii s'au pitit su tejghele, un mare și nefericit scriitor român a fost închiriat — pro tempore — ca să servească de paravan escrocilor din prăvălie, câțiva bieți slujbași ai scrisului zilnic au fost poftiți să scrie, sub iscăliturile lor românești, în vreme ce patronii reali se adăpostiseră în ascunzătorile lor blindate sau luaseră drumul străinătății — și primejdia a trecut. Lupta românilor a murit câte puțin în fiecare zi, iar în aceste clipe, de după ușe, barbarii strigă în gura mare: Dimineața, cel mai mare ziar românesc.

Dela Pauker la Mihail Sadoveanu nu s'a schimbat însă nimic în atitudinea acestui ziar: aceeași caldă pledoarie pentru pielea evreilor, aceleș înfiorător atac la adresa fruntașilor mișcării naționaliste, aceleș îndemn spre bolșevism. Și totuși „Dimineața" este ziar românesc!

I. P. Prundeni

Istoricul monumentului dela Alba-Iulia

Falnicul monument ce s'a înălțat al Alba Iulia în memoria eroilor naționali Horia, Cloșca și Crișan, este ridicat pe bastionul vechii cetăți, în fața porții lui Mihai Viteazul, pe o culme care domină, întreagă valea Mureșului având o vizibilitate pe o rază de 30-40 km.

Desigur monumentul nu este terminat complect întrucât proiectul întreg avizajează o scară monumentală până la poalele bastionului și o platformă largă decorată în stilul monumentului. Monumentul ce se va desveli în ziua de 14 Octombrie este o lucrare arhitectonică și nu sculpturală bazată pe stilul modern ce se întrebuințează așa de mult în Apus. Este un monument far având o vizibilitate de peste 30 km. pe întreaga vale a Mureșului.

Azi este terminat numai monumentul propriu zis, având o platformă provizorie. Insă așa cum este impresionează prin proporțiile lui, având o înălțime de 24 metri dela bază.

Stilul monumentului este cu totul modern și este o derogare dela stilul monumentelor sculpturale obicinuite în trecut, Totuși exprimă robust și demn ideea inițială: aceia a preamăririi celor trei eroi martiri cari în viața lor au fost tipici reprezentanți ai țărănimei ardelene, sobri, modești și neînfricați.

Basoreliefurile din sculptura aplicată pe monument sunt încadrate în stilul arhitectonic al monumentului, deci nu poate fi vorba de o sculptură de sine stătătoare, ideiată și executată de către artistul Fechetea Negrulea, român original din județul Hunedoara.

Intreg bastionul unde este plasat monumentul a fost complect transformat.

13 mii tone de produse viticole
şi pomicole a exportat România în opt luni

Din datele centralizate la direcţia viticulturii şi pomiculturii din ministerul cooperaţiei rezultă că valoarea exportului nostru de fructe şi struguri pe opt luni, adică până la 1 Septembrie, este de 193.265.888 lei.

Ca produse pomicole s'au exportat: mere, pere, nuci în coaje, nuci cojite, prune proaspete, prune uscate, struguri, caise, pulpe de caise, etc.

Totalul acestor produse, împreună cu cantităţile de vin exportate, se ridică la 13 mii tone.

Costul carnetelor de identitate la C. F. R.

Categoriile de reduceri şi gratuităţi

Taxele carnetelor de identitate cu 75 la sută reducere, inclusiv pentru personalul şi pensionarii ceferişti cum şi pentru cele cu 50 la sută reducere, pe baza de convenţie sau pentru turişti, au fost fixate la 100 lei cl. I şi a II-a şi 75 lei cl. III-a ; pentru studenţi şi elevi 50 lei cl. II-a, iar cele pentru militari în termen clasa III-a 5 lei.

Cărţile de liberă circulaţie pentru decoraţii cu „Mihai Viteazul", „Virtutea militară" şi „Virtutea aeronautică" lei 100 cl. I şi a II-a şi 75 lei cl. III-a.

Veteranii din 1877 şi invalizii orbi cu însoţitorii lor 100 lei cl. I şi a II-a ; foştii miniştrii ai comunicaţiilor şi foşti directori generali cfr. lei 100 cl. I-a.

Cărţile de liberă circulaţie de culoare „grenat", verde închis, galben închis lei 100 cl. I-a şi a II-a, iar cele de culoare roşie şi albastră lei 100 cl. I şi a II-a şi 75 lei cl. III-a.

Liga Culturală şi economia românească

Se vor înfiinţa cooperative pe lângă fiecare secţie a Ligii

La şedinţa comitetului central executiv al *Ligii Culturale*, şedinţă deschisă de d. prof. *Nicolae Iorga*, preşedintele *„Ligii"*, au luat parte d-nii : g-ral *St. Amza*, g-ral *M. Schina*, prof. *Zaharia Florian*, prof. *D. Munteanu-Râmnic, Ilie Al. Ardeleanu, I. Rădulescu-Râmnic, D. Mociorniţă, Atanase Bălăcescu, N. A. Dumitrescu, N. Georgescu, N. A. Constantinescu, N. Ştefănescu, D. Z. Furnică, I. Farcaş, etc.*

Luând cuvântul d. g-ral *Amza*, preşed. comitetului economic al Ligii, face o dare de seamă asupra lucrărilor acestui comitet şi *opineazâ la înfiinţarea de cooperative româneşti — pentru consumatorii români, sub auspiciile secţiilor Ligii culturale, precum şi la concursul Ligii pentru înfiinţarea unei societăţi româneşti de cinematograf.*

D. preşed. **N. Iorga**, crede că ajutorarea comercianţilor şi micilor industriaşi români se poate face prin organizarea unui bloc închis al consumatorilor şi al negustorilor români care ar oferi avantagii tuturor membrilor săi.

In ce priveşte librăriile Ligii Culturale ele se vor înfiinţa numai în oraşele în care nu există o majoritate de librari români, pentru a nu se face o concurenţă acestora.

D. g-ral Schina face un referat asupra constatărilor dela Iaşi referitor la realizările începute acolo de Ligă şi arată marele succes ce obţine librăria înfiinţată de Liga Culturală.

D. preşedinte arată apoi convorbirile ce a purtat pentru pavilionul ce Liga va construi la expoziţia bienală din Venezzia şi arată că acest proect se va realiza în curând sub forma unei aripi la un mare pavilion central.

După aceasta d-sa propune ca prin delegaţi ai Ligii să se cerceteze starea şi nevoile culturale ale românilor din Banatul sârbesc, din Maramureşul cehoslovac şi din alte părţi din afara hotarelor pentru a se putea aviza la mijloacele de ajutor cultural, prin cărţi, reviste şi ziare.

D-sa propune şi comitetul aprobă ca la sfârşitul acestei luni să se convoace o întrunire a comercianţilor şi meşteşugarilor români, pentru a se trasa, cel puţin principial, liniile unei politici economice româneşti, bazată pe doleanţele ce se vor exprima în această adunare.

Sarcina de a da un nou impuls comerţului românesc, pe care Liga Culturală şi-o asumă, este o nouă dovadă a grijei pe care marele nostru cărturar, d. prof. N. Iorga, o poartă neamului românesc şi manifestărilor acestuia. Noi nu putem dori decât un grabnic succes luptei începute.

Trei sute pensionari
ceferişti la 1 Ianuarie

Direcţiile centrale c.f.r. au înaintat direcţiei personalului c.f.r. tablouri cu personalul care urmează să iasă la pensie ca împlinind condiţia de vârstă, adică 57 ani.

Vor fi pensionaţi aproximativ 300 funcţionari, la începutul anului 1928

Consiliul superior al magistraturii
va fi convocat la sfârşitul lunii

Locurile vacante la Curţile de apel, tribunale şi la Consiliul legislativ

Cercurile bine iniţiate ale ministerului de justiţie ne informează că consiliul superior al magistraturii va fi convocat — în sesiune de toamnă — la sfârşitul lunei curente şi anume între 25—30 Octombrie spre a completa noule locuri devenite vacante prin recentele pensionări şi demisii.

Potrivit unei bune tradiţii, d. ministru *C. P. Sassu* va convoca, în ajunul adunării marelui consiliu, pe primii preşedinţi ai Curţilor de apel din ţară la o consfătuire, cu care prilej se va examina, de comun acord, cu înalţii magistraţi situaţiunea fiecărui candidat la locurile vacante.

Până în prezent au fost publicate următoarele locuri vacante la Curţile de apel : locul de procuror general al Curţii de apel Oradia devenit vacant prin pensionarea d-lui Emil Fildan, un loc de preşedinte la Curtea de apel din Cernăuţi, un loc de consilier la Curtea de apel din Craiova şi postul deţinut de d. Niculescu-Bolintin, judecător de instructie la parchetul tribunalului Ilfov, cu gradul de consilier de Curte de apel.

MIŞCAREA IN TRIBUNALE

Complectarea locurilor la Curţile de apel va produce, în mod automat, o importantă mişcare şi în personalul tribunalelor şi anume în întreaga erarhie judecătorească.

In modul acesta se va face şi promovarea tinerelor elemente, adică a ajutorilor de judecători reuşiţi la examene şi neplasaţi încă în posturile corespunzătoare de titluri.

LA CONSILIUL LEGISLATIV

Paralel cu mişcarea în magistratură, se vor produce şi o importantă mişcare în compunerea consiliului legislativ.

Se va complecta — cu acest prilej — locul de consilier (secţiunea I) devenit vacant prin demisiunea d-lui prof. Jean Rădulescu, care, spre a satisface prevederile legii cumulului, a optat pentru catedra universitară.

Potrivit legii de organizare a consiliului legislativ, pentru complectarea acestui loc va fi convocată comisiunea de recomandări a acestui înalt for legislativ.

Comisiunea, formată cu d-nii: Alexandru Gane, I. Ionescu-Dolj, G. Slătineanu, Stelian Bonea, G. Crăciunescu şi Gh. Moscu, va recomanda câte trei persoane pentru fiecare loc, urmând ca d. ministru Sassu să aleagă şi să numească pe titular.

In afară de locul de consilier, au mai fost declarate vacante patru locuri de referenţi stagiari prin înaintarea d-lor Enescu, Răteanu, Volanschi şi Brădeanu.

Pentru complectarea lor vor fi convocate secţiunile unite ale consiliului cari vor face recomandări.

Vor fi recomandaţi câte trei candidaţi pentru fiecare loc, urmând ca din lista de 12 d. ministru al justiţiei să aleagă şi să numească pe titular.

I. Muche

Examenul de capacitate
LUCRUL DE MANA LA FETE

Comisiunea face cunoscut candidatelor la acest examen următoarele :

DUMINICA, 17 Oct. a. c., ora 10 dim., în localul şcoalei „Carmen Sylva" Bucureşti, trag la sorţi subiectul candidatele: Brădeanu M., Brăescu E., Brănescu C., Buda Fl., Busuioc A., Bustea Alex., Calistru J. şi Câmpeanu V.

MIERCURI, 20 Oct. a. c., ora 10 dim., în localul aceleaşi şcoli, trag la sorti subiectul candidatele: Cârâc M., Cârnu Eug., Casian Olga, Catană R., Catană M., Cătănescu Fl., Cernuşaru D. şi Carianopol E.

VINERI, 22 Oct. a. c., ora 10 dim., în acelaş local trag la sorţi subiectul candidatele : Ceicovschi F., Cernuşca A., Chirea M., Chiriţă Ecat., Cimpu A., Cimpu E., Ciobanu Ec. şi Ciobanu Lucia.

MIERCURI, 27 Oct. a. c., ora 10 dim., în acelaş local trag la sorţi subiectul candidatele: Ciuru E., Cocoş E., Coman M., Coadă Fl., Cobârzan A., Comănescu E., Comănescu M. şi Comloşan C.

Adunarea contabililor şi funcţionarilor
cooperatori din Mehedinţi

T. SEVERIN, 13. — Contabilii şi funcţionarii cooperatori din oraşul şi judeţul nostru s'au întrunit zilele trecute la sediul asociaţiei din strada Traian.

D. C. Gh. Bleoancă, preşedintele secţiei, deschide şedinţa şi cere adunării să procedeze la alegerea biroului în conformitate cu regulamentul legii corpului.

Cu unanimitate de voturi, au fost aleşi d-nii: Vasile Prundeanu, secretar, Mişu, Şeitan şi Petre Ionescu, scrutatori.

Punându-se la vot, adunarea în unanimitate a aprobat darea de seamă a consiliului, raportul cenzorilor, bilanţul şi contul de deficit şi excedent, proectat de buget; a dat descărcare consiliului de gestiunea sa şi a luat act de înscrierea, retragerea şi excluderea de membri din secţii.

Procedându-se la alegerea noului comitet, adunarea proclamă aleşi pe d-nii: Petre Raţă-Stehaia, preşedinte, Nichifor Cuţui, vicepreşedinte, şi C. Bleoancă, Popescu-Plopi, I. Lascu, Gh. Răzuşi, C. Bădicel şi Dumitru Radoslav, membri. Cenzori au fost aleşi d-nii Mişu Şeitan, Vasile Tomescu, Petre Ionescu, Alexandru Negulescu şi Grigore Sârbulescu.

Apoi comitetul întrunindu-se, a ales din sânul lui un comitet de direcţie care să se ocupe în mod efectiv de organizarea şi bunul mers al corpului, format din d-nii: Petre Raţă Stehaia, Nichifor Cuţui, C. Bleoancă şi Cornel I. Căldăruşe.

Cu această ocazie d. Raţă Stehaia, care conduce una din cele mai puternice cooperative din Oltenia, a promis că va da un ajutor de zece mii de lei corpului.

ROMANI!
Voi cu inima creştină :
De pe ochii voştri rupeţi
Pânza'ntinsă de duşmani,
Nici un ac dela Iidani !

Congresul politehnicienilor
de'a Timişoara

Pentru călătoria la congresul asociaţiei inginerilor absolvenţi ai şcoalei politehnice din Timişoara, direcţiunea generală c. f. r. a acordat o reducere de 50 la sută din taxele tarifului tren de persoane.

Participanţii vor beneficia de această reducere între 22 şi 26 Octombrie la ducere, iar la înapoiere între 24 şi 28 Octombrie.

La ducere se va călători cu bilet întreg, înapoierea făcându-se cu acelaş bilet vizat de staţia Timişoara.

Jalnica situaţie a învăţământului românesc
din oraşul Sf. Gheorghe

SF. GHEORGHE, 13. — Unul dintre ţinuturile cele mai neglijate de conducătorii acestei ţări este al secuimii. Pentru a-şi da oricine seama, de ce se petrece în aceste ţinuturi, vom arăta jalnica situaţie a învăţământului românesc şi mai ales a învăţământului primar, în oraşul nostru.

Oraşul Sf. Gheorghe, capitala judeţului Trei Scaune, are următoarele şcoli româneşti : un gimnaziu de băeţi, unul de fete, două şcoli primare de stat şi trei şcoli de copii mici. Totuşi ne aflăm într'o inferioritate compătimitoare faţă de minoritarii unguri— ne putem chiar numi cu adevărat cuvânt noi românii, minoritari. Ungurii pot avea un liceu minunat şi atâtea şcoli primare confesionale — în clădiri frumoase bine îngrijite, toate subvenţionate de Statul român cu sume grase.

Am spus că avem numai două şcoli primare de stat. Prima este în centrul oraşului unde funcţionează nu mai puţin de 16 învăţători, iar a doua, într'un cartier numit Simeria, având trei învăţători şi unde, spre ruşinea noastră, este tolerat şi astăzi ca director, un minoritar, pe câtă vreme la prima şcoală există un învăţător, bun dascăl.

Localul şcoalei primare de stat nr. 1, din oraşul nostru este însă insuficient pentru nevoile mari ale şcolii. Acest local adăposteşte aproape 800 de copii şi din această cauză, învăţământul se face pe jumătăţi de zi.

Se impune descentralizarea şcoalei primare de stat nr. 1 în cel puţin trei şcoli primare. Există un cartier numit al gării, la o distanţă de aproape 2 km. de centrul oraşului. Copii din acest cartier, cari frequentează cursurile, trebue să parcurgă zilnic 7-8 km. Nu este oare şcoala o pedeapsă în asemenea condiţiuni pentru un copilaş de 7-8 ani ?

Această situaţie nu poate dăinui la infinit. Deocamdată să se la măsuri ca toţi copii să frequenteze cursurile numai pe jumătăţi de zi — acest lucru îl cer cu insistenţă şi părinţii copiilor.

Pentru cei aproape 800 copii, ar fi necesar o curte în suprafaţă de cel puţin 8000 m². Curtea şcoalei primare nu are însă decât 3000 m².

Există un program străjeresc care trebue executat întocmai ; dar unde poate fi executat ? La Sf. Gheorghe este chiar un centru de iniţiere străjerească, şi din această cauză şcoala primară de stat nr. 1 ar putea fi numită pe drept cuvânt şcoală primară de aplicaţie străjerească.

Rugăm insistent ministerul educaţiei naţionale şi în special *„Straja Ţării"* să intervină ca în cel mai scurt timp să se exproprieze grădina vecină şcoalei, spre a se amenaja pentru executarea programului străjeresc.

Cum s'a produs ciocnirea de trenuri
din Constanţa-port

Constatările comisiei de anchetă. Pagube de 1 milion 280 mii lei. Victimele.

In legătură cu ciocnirea de trenuri dela staţia Constanţa-port, despre care am vorbit, ancheta organelor c.f.r. a constatat următoarele:

Trenul de marfă 9615, format din 40 vagoane a fost expediat din Palas în regulă, având cale liberă şi frânare complectă.

La km. 220+450 din cauza ruperii penei din urmă dela cârligul de tracţiune al unui vagon, trenul s'a rupt în două.

S'a constatat că acest cârlig de tracţiune, prezenta o uzură mare.

CIOCNIREA

Rupându-se, prima parte a trenului cu locomtiva şi patru vagoane a pornit înainte întrând pe linia dublă a portului, dar partea doua a urmărit partea întâia întrând, după puţin timp, pe linia diagonalei în urma schimbării acului de către acarul Botoşanu Iosif.

Pe linia diagonalei se găsea locomotiva de manevră a staţiei cu şease vagoane cari staţionau şi cari au fost lovite violent din cauza pantei de partea a doua a trenului de marfă.

17 VAGOANE SFARAMATE

Au fost sfărâmate complect 17 vagoane, avariate alte şeapte şi locomotiva de manevră.

Conţinutul vagoanelor de marfă : grâu, fasole şi cherestea, a fost împrăştiat. Circulaţia a fost închisă pe diagonala cu silozurile.

Ancheta a constatat vinovăţia acarului Botoşanu, care a îndrumat greşit partea doua peste vagoanele ce manevrau; a impiegatului de mişare Petre Lupescu, care a lăsat cheia acului după revizie; a conductorului de tren Gh. Ruja şi a frânarilor : Mircea Ion, Carotă Marin, Stan A. Stan, Răducanu Ion, Sântei Daniel, Stoica Ion, Gal E. Andrei şi Bulbuhan Teodor, toţi din staţia Feteşti, cari n'au frânat partea doua a trenului. A mai constatat vinovăţia mecanicului Petre Simion din depoul Constanţa pentru că n'a regulat mersul trenului şi n'a observat, la timp, ruperea lui.

Deasemeni, s'a mai constatat vinovăţia atelierului Timişoara care a reparat defectuos vagonul având cârligul de tracţiune uzat.

PAGUBELE

Pagubele au fost evaluate în modul următor : 40 mii lei la linie ; un milion la materialul rulant ; 200 mii lei mărfurile distruse ; 40 mii lei stricăciunile pricinuite locomotivelor.

Impiegatul de mişcare Petre Lupescu şi acarul Iosif Botoşanu au fost suspendaţi din serviciu.

VICTIMELE

In această ciocnire au fost ucişi frânarii : Stan A. Stan şi Bulbuhan.

Conductorul, făcând funcţia de şef de tren, Ruja Gheorghe şi frânarul Calotă Marin, fiind răniţi au fost internaţi la spital.

Diverse

PENTRU acoperirea gradaţiilor magistraţilor calificaţi, ministerul justiţiei a cerut un credit extraordinar de zece milioane lei.

*

DIRECŢIA agriculturii din ministerul agriculturii şi domeniilor a trimis o circulară camerelor şi servicilor agricole pentru aplicarea regulamentului legii pentru organizarea şi încurajarea agriculturii.

*

IN URMA concursului de medici primari, specialitatea boli interne, ţinut la ministerul sănătăţii, au reuşit întâi d. dr. S. Ciorapciu, dela spitalul Brâncovenesc şi d. dr. G. Comşa, de la spitalul Filantropia.

*

DELA 1 Ianuarie 1938 la căile ferate se desfiinţează aşa zisele „certificate de timp servit" fiind înlocuite cu „fişe de pensiune".

In aceste fişe, cari iau fiinţă odată cu intrarea în serviciu a funcţionarilor, se vor trece toate mutaţiile din timpul serviciului.

*

CENTRALA cooperativelor a cumpărat 5 vagoane de bumbac pentru Oficiul naţional al textilelor.

Bumbacul a fost cumpărat dela producătorii din ţară.

MINISTERUL de justiţie publică vacante următoarele locuri de judecători şi procurori :

un loc de judecător la tribunalul Orhei ; un loc de judecător la trib. Trei Scaune ; un loc de procuror la tribunalul Iaşi ; un loc de judecător la judecătoria Orăştie şi un loc de judecător la judecătoria Şiria (Arad).

*

INTRE dispoziţiile regulamentului pentru controlul alimentelor, băuturilor şi obiecte uzuale alcătuit în 1930 şi legea şi regulamentul viticulturii făcute în anul trecut s'au constatat unele deosebiri esenţiale.

Pentru a se înlătura aceste inconveniente, ministerul sănătăţii a alcătuit o comisie de chimişti care să pună de acord cele două regulamente în sensul de a-l modifica pe cel din 1930.

*

DIRECŢIA zootehnică din ministerul agriculturii şi domeniilor tratează cumpărarea din Franţa a unui stoc de nuci de rasă merinos precoce, pentru reproducţie.

*

LA 22 Octombrie c. se va deschide în piaţa Brătianu o expoziţie de fructe şi păsări mici.

Expoziţia este organizată de ministerul cooperaţiei şi va fi deschisă până la 15 Noembrie.

*

D. prof. N. DRACEA, preşedintele soc. „Progresul silvic", se află în străinătate, unde ca delegat al ţării întreprinde câteva anchete la staţiile de experimentare forestieră.

*

ASOCIAŢIA generală a funcţionarilor administrativi din serviciile şi instituţiunile ministerului sănătăţii, va ţine, în zilele de 24, 25 şi 26 Octombrie a. c. la Braşov, un congres general, în care se va discuta problema salarizării, înaintărilor şi organizării serviciilor, precum şi alte probleme de interes general şi special.

*

CONCURSUL de medici secundari se va ţine în Bucureşti, la ministerul sănătăţii, în zilele de 29 şi 30 Noembrie a. c.

Sunt vacante pentru medicina internă 13 locuri, iar pentru chirurgie 17 locuri.

*

SE ADUCE la cunoştinţa celor interesaţi că şcoala practică de îngrijitori de vaci dela Ferma Experimentală-Zootehnică Gherghiţa, Jud. Prahova, începe la 1 Noembrie a. c.

Doritorii de a urma cursurile acestei şcoli vor trimite până cel mai târziu 20 Octombrie a. c. câte o cerere însoţită de actele următoare : certificatul de naştere, certificatul de moralitate şi certificatul de absolvire a cel puţin patru clase primare pe adresa Institutului Naţional Zootehnic, str. Dr. N. Staicovici nr. 63, Bucureşti VI.

MINISTERUL AERULUI ŞI MARINEI
Direcţiunea Comenzi şi Materiale

Publicaţiune

No. 18567 7 Oct. 1937

Se aduce la cunoştinţă că M. A. M., Direcţia Comenzi şi Materiale, ţine la sediul său din Bulevardul I. C. Brătianu No. 21, etajul V, în ziua de 25 Oct. 1937, ora 9 a. m., a doua licitaţie publică cu oferte închise şi sigilate pentru aprovizionarea cu efecte confecţionate şi tricotaje.

Odată cu oferta se va depune cu cerere separată şi numai în recipisa Cassei de Depuneri şi Consemnaţiuni, garanţia de 5% din valoarea ofertei.

Caetul de sarcini cu condiţiunile technice şi administrative se poate cerceta în orice zi de lucru, între orele 11½—13, la sediul M. A. M., Biroul de Informaţii.

FACEŢI ZID IN JURUL ALTARELOR!

Daţi pentru slava Bisericii noastre creştine. Fără o Biserică tare ne prăbuşim în dezastrul Spaniei!

Din iniţiativa d-lui profesor N. Iorga, mâhnit şi revoltat de jalea în care se sbate Sfânta Biserică Udrican, „Porunca Vremii" a deschis o listă de subscripţie, adresată EXCLUSIV SUFLETULUI ROMANESC ŞI CREŞTIN, spre a-şi apăra sfintele Altare ale lui Hristos.

Toate sumele subscrise, se vor strânge într'un „FOND NAŢIONAL PENTRU APARAREA BISERICII STRABUNE", la dispoziţia marelui nostru Nicolae Iorga, care, împreună cu I. P. S. PATRIARH, va avea să hotărască destinaţia ce i se va da.

Subscripţia s'a deschis pentru a se reface lăcaşul şi pictura sfintei Biserici Udrican, asfixiată de intoleranţa ghetto-ului Văcăreşti din Capitală. Subscripţiile, însă, în acest fond de apărare creştină, se vor permanentiza chiar după acoperirea cheltuelilor cerute de refacerea Bisericii Udrican, ele urmând să aline durerile tuturor lăcaşurilor străbunei noastre credinţe, mai ales a acelora cari au o însemnătate istorică şi să servească la ridicarea de noui sfinte Biserici acolo unde un stat democratic şi francmasonic nu se prea grăbeşte să intervină.

Aşteptăm cu nădejde dania Ţării.

ROMANI şi ROMANCE, pentru ziua de mâine a copiilor voştri, spargeţi piatra din inima voastră ! Daţi pentru slava lui Hristos, dacă nu vreţi să ajungem în tragedia Spaniei.

Soldul zilei (a 58-a) precedente : Lei 258.310

Ştefan Ciocâlteu, Bucureşti	250
Colecta C. Herescu, Sighişoara :	
Pompiliu Morar, funcţ. C.A.M.	5
Const. Dumitrescu, funcţ. C. A. M.	9
Mihail Solomon, funcţ. part.	50
Lazăr Stanciu, funcţ., part.	50
Petre Vestemeon, funcţ., part.	100
Petre C. Herescu, funcţ., part.	100
P. Arcadian, pensionar, Caracal	50
Cpt. Teoharie, comandantul Pieţei Brăila	100
Plut.-major Nicolae Scântele, Brăila	20
Pr. prof. Gh. I. Ghia, Craiova	200
Vasile Strătescu, Rădăuţi	100
Total Lei	**259.344**

*

Stimate domnule director,

Cu poşta de astăzi v'am trimes suma de 120 (una sută) lei, subscrisă de subsemnatul şi 20 lei de plutonierul major Scânteie Nicolae. pentru refacerea şi înfrumuseţarea Bisericii Udrican.

Rog pe bunul Dumnezeu să vă dea ani mulţi, pentru a putea duce mai departe făclia naţionalismului şi a creştinismului, fără de care o ţară nu poate să prospere.

Căpitan **Ion I. Teoharie**
aghiotantul Pieţei Brăila

DUMITRU POPESCU, calea Şerban Vodă 23. Primul magazin şi atelier românesc din ţară, fondat în anul 1890, pentru odăjdii bisericeşti, haine preoţeşti, tot felul de obiecte bisericeşti de argint şi de metal : Icoane, Candele, Cădelniţe, Cruci, Potire, Evanghelii, Policandre şi Sfeşnice de alamă şi lemn.

Firma mea nu are nici o legătură cu alte firme similare.

CU HAPAG
— IN —
JURUL LUMII!

Pornind în 23 Ianuarie 1938 din Villefranche (Coasta de Argint) şi revenind în Iunie 1938

136 de zile superbe

pe vaporul de lux

„RELIANCE"

Preţul călătoriei incl. programul pe uscat începând dela
Dollari 1.900

Vedeţi patru continente din părţile cele mai frumoase şi interesante

Prospecte şi informaţii prin

HAMBURG-AMERIKA LINIE
S. A. R.
Bucureşti, Calea Victoriei 84
Telefon 3-62-42
5357

Frumoasele realizări ale şcoalei de pilotaj dela Cernăuţi

CERNAUŢI, 13. — Activitatea aeronautică dela centrul sburătorilor din Cernăuţi poate fi dată ca exemplu de muncă şi realizare românească. Anul acesta au urmat şcoala de pilotaj 23 elevi, parte la gradul I şi unii la gradul II. Treisprezece piloţi civili sunt gata de brevetare. Strădania d-lui comandant cpt. George Ionescu, asistat de instructorii de sbor Elisei Constantin şi Păunescu Alexandru, a dat roadele dorite. Noui sburători se prezintă în condiţiuni perfecte, iar antrenamentul pe cele două avioane şcoală s'a desfăşurat în cele mai bune condiţiuni. Toţi elevii au trecut la simplă comandă, dând dovezile cele mai perfecte că stăpânesc admirabil aparatul.

Şcolilor de piloţi civili, cari constituie cea mai sigură rezervă pentru armata aeriană, li se face în străinătate o propagandă deosebită. Sunt premii pentru sburătorii fără motor, pentru acrobaţii aerieni, pentru piloţii de pe maşinele cu motor, pentru tot ce priveşte aviaţia civilă. Poate că la noi în ţară încă nu a intrat spiritul aviatic în sângele poporului, dar pentru împământenirea acestei idei este nevoie în primul rând de o propagandă desinteresată şi cât mai mare.

Menţionăm faptul că aeroportul Cernăuţi, cel mai modern şi mai elegant din ţară, a fost desăvârşit în ultimul timp cu cele mai noui instalaţiuni.

Credem că nu exagerăm când afirmăm că aeroportul dela Cernăuţi este primul din ţară şi unul din cele mai perfecte din această parte a Europei.

Suntem convinşi că având la dispoziţie toate avantajele, la un aeroport pus la punct din toate punctele de vedere, numărul elevilor piloţi va spori şi mai mult în anul aviatic ce se anunţă.

Mari festivităţi în Basarabia

cu prilejul desvelirii statuii lui Vasile Lupu

Orhei, 13. — In ziua de 25 Octombrie are loc în oraşul nostru, desvelirea statuii lui Vasile Lupu, mare ctitor de Biserici şi şcoli în acest judeţ.

Cu acest prilej vor avea loc demonstraţii populare în costumele regionale.

La solemnitate vor lua parte membrii guvernului şi numeroşi parlamentari din Moldova şi Basarabia.

Jidovimea buzoiană pusă la zid

Toate acuzaţiile aduse administratorului financiar Lucopol au fost spulberate. Camera de punere sub acuzare i-a infirmat mandatul de arestare

BUZĂU, 13. — Am încheiat articolul nostru de ieri cu unul dintre acuzaţiile aduse de către jidovimea buzoiană administratorului financiar Eustaţiu Lucopol, cum că acesta luase ca mită suma de 2000 lei, acuzaţie fundată numai pe singura declaraţie a unui ovrei puchios cu numele Segălică, funcţionar comercial în magazinul lui Katz. Continuăm astăzi să redăm şi celelalte câteva înscenări ale Kahalului buzoian contra lui Eustaţiu Lucopol şi care s'au dovedit a fi cu totul neadevărate de către însăşi justiţia ţării.

„DOSARUL DELA LUGOJ"

Imediat după începerea cercetărilor contra lui Lucopol, situaţia lui socială a început să fie ameninţată de către cei interesaţi cu un aşa zis „Dosar dela Lugoj" în care se vor găsi destule piese contra acestuia, deoarece funcţionând la administraţia financiară din Lugoj — spuneau ei — a comis fraude de 400.000 lei pentru cari şi astăzi i se fac popriri din salariu. Realitatea este însă, cu totul alta. In adevăr, Lucopol a funcţionat la Lugoj şi aci a avut nenorocul că unii din subalternii săi, perceptorul Nistor Vintilă, dela percepţia Teregova, judeţul Severin, să defraudeze suma de 400.000 lei. După prevederile legilor în vigoare şi şeful lui Nistor Vintilă — recte Eustaţiu Lucopol — a fost supus ca solidar la plata fraudei, partea lui fiind de lei 149.176, sumă pentru care prin ordinul nr. 14379 din 26 Aprilie 1934 i se reţine regulat de atunci 1/4 din salariu.

Iată dar adevărul asupra „faimosului" şi mult speculatului dosar dela Lugoj.

„VILA DELA SINAIA"

S'a spus deasemeni că Lucopol din sperţurile luate dela Buzău şi-a cumpărat un loc la Sinaia şi şi-a construit o vilă grandioasă unde a cărat numeroase materiale din oraşul nostru, luate forţat dela contribuabilii negustori.

Prin actul de improprietărire transcris în registrul de transcripţiuni al tribunalului Dâmboviţa sub nr. 6306 din 10 Decembrie 1932 se constată că d. Constantin N. Vasiliu-Bolnavu, domiciliat în Bucureşti, str. C. A. Rosetti nr. 34 — „pentru activitatea demnă şi neobosită ce a depus în serviciul statului şi spre binele obştesc" — **acordă cu titlul de improprietărire gratuită d-lui Eustaţiu Lucopol suprafaţa de 500 m² în perimetrul Calea Dorului — versantul Sinaia.**

Iată cum şi-a „cumpărat" Lucopol locul la Sinaia. Cât priveşte „vila" ce s'a „construit", vom avea ocazia să arătăm cititorilor noştri, o magazie de scânduri, 3—4 m., fotografiată.

„BLOCK-HAUS-URILE DIN BUCUREŞTI"

Dar jidovimea nu era mulţumită că Lucopol are o singură „vilă" la Sinaia, trebuia să mai găsească ceva, şi inteligenţa jidovească a inventat două block-haus-uri cu câte 57 etaje fiecare şi sute de apartamente.

Primul block a fost descoperit în bulevardul Independenţei care se compune din 5 camere, bucătărie, etc. şi curte. Cu ce cumpărase Lucopol acest „Block"? Se poate vedea din adresa Nr. 49112 din 26 Septembrie 1936, a Casei construcţiilor, trimisă d-nei Cornelia Lucopol şi în care se spunea: „constatând că sunteţi mult în restanţă cu ratele ce datoraţi Casei construcţiilor pentru locuinţa ce vi s'a atribuit, vă rugăm să depuneţi lunar suma..." Acesta este modul în care şi-a construit Lucopol primul „block". Să vedem ce este cu al doilea:

El se află situat în strada Carol Davila nr. 40 fost 82. Situaţia lui se poate desprinde clar dintr'o cerere înaintată de administratorul financiar Lucopol către Casa de credit, economie şi asistenţă a funcţionarilor ministerului de finanţe din Bucureşti şi care se află înregistrată acolo. Redăm un pasaj din ea:

„Urmare cererilor mele din anii trecuţi prin care am solicitat un împrumut ipotecar necesar pentru adaus şi repararea radicală a imobilului proprietatea mea din str. Carol Davila nr. 40, am onoare a anexa copie după actul de vânzare al numitului imobil cu rugămintea de a supune cazul onor consiliului de administraţie pentru a-mi aproba împrumutul ce solicit în sumă de lei 300.000.

„Imobil ce posed liber de orice sarcini, complet achitat, l'am cumpărat în anul 1928 cu suma rămasă moştenire dela unchiul meu Alexandru Alexandrescu, după cum pot face dovada cu procesul verbal de autentificare al tribunalului Ilfov, secţia notariat nr. 15421/928 şi transcris sub rumărul 8311/928.

„Binevoiţi a cunoaşte că în anul 1934 mi s'a acordat un împrumut ipotecar de 100.000 lei care fiindu-mi insuficient pentru reparaţiile ce voesc a face..."

JIDOVIMEA PUSA LA ZID

Iată răspunsul documentat la toate acuzaţiile serioase ce s'au adus administratorului financiar Lucopol şi cari planuite în hrubele Kahalului buzoian aveau ca scop distrugerea morală a acestui funcţionar, care înţelesese să-şi facă datoria şi să nu se lase influenţat de tertipurile, înşelăciunile şi mijloacele de intimidare ale tuturor perciunaţilor galiţieni.

Nedreptatea săvârşită contra lui Eustaţiu Lucopol era strigătoare la cer şi se cerea neapărat reparată.

Şi de data aceasta magistratura românească a fost la înălţimea ei, punând barieră tuturor încercărilor jidoveşti de asasinare a funcţionarilor români, redând lui Eustaţiu Lucopol autoritatea morală, ştirbită pentru moment.

Camera de punere sub acuzare depe lângă Curtea de Apel din Bucureşti văzând netemeinicia acuzaţiilor aduse administratorului de constatare din Buzău, i-a infirmat mandatul de arestare şi l-a trimis din nou în fruntea instituţiei, ce o conduce cu destulă cinste.

Prin această hotărâre jidovimea buzoiană a fost definitiv pusă la stâlpul infamiei, toate insinuările ei fărâmiţându-se în faţa dreptăţii şi a adevărului.

George Gh. Pâslaru

Informaţiuni

❖ LA ministerul educaţiei naţionale au sosit rezultatele dela examenele de diplomă dela seminariile teologice.

La Seminarul Central din Bucureşti au absolvit 27 candidaţi; la cel din Iaşi 20, iar la cel din Galaţi, 21.

❖ SUBINSPECTORATUL P. P. M. Bucureşti aduce la cunoştinţa tuturor ofiţerilor instructori şi tinerilor premilitari ai acestui subinspectorat, că şedinţa din ziua de 14 Octombrie 1937 nu se va ţine.

❖ *VINERI 15 Octombrie a. c. ora 9 dimineaţa se vor deschide cursurile Academiei de Muzică religioasă din Bucureşti, prin tradiţionala sfeştanie.*

❖ UNIUNEA micilor comercianţi, industriaşi şi salariaţi industriali din România, ţine şedinţă Joi 14 Octombrie a. c. ora 7 seara la sediul său din str. dr. Felix nr. 80 cu o importantă ordine de zi.

❖ *ACADEMIA Română va ţine şedinţă publică* Vineri, 15 Octombrie curent, la ora 15. D. general R. Rosetti *va face o comunicare despre* Costachi Rosetti Tetcanu (1814-1879). *D.* Traian Săvulescu *va desvolta o comunicare despre* O ramură a bogăţiei naţionale la răspântie.

❖ *D. V. Focşeneanu, actual şef de secţie cl. I, şef al serviciului contencios al Casei construcţiilor, a fost înaintat, pe data de 1 Octombrie 1937, la gradul de subdirector cl. I, ocupând postul de director al Casei construcţiilor.*

❖ *Părintele I. SOCEANU, diacon la Catedrala din Ploeşti, ne roagă să arătăm că Sf. Sa — despre care s'a spus că este profesor la Ploeşti şi preot la Catedrală — n'are decât următoarele atribuţiuni: diacon la Catedrala Ploeşti, unde primeşte un salariu de 3.000 lei lunar şi conducător la Mişcarea Culturală a Municipiului Bucureşti, de unde ia 2.885 lei lunar.*

Curs de limba engleză numai pentru Creştini

Cursul de l. engleză pe temei fonetic, început la 1 Oct. c., al d-nei şi d-lui prof. I. OB. ŞTEFANOVICI (doctor dela „University College", Londra, şi traducătorul lui Eminescu în englezeşte) — va continua LUNEA şi JOIA seara, orele 7 şi un sfert, în str. Romană nr. 52.

Cursul fiind SELECT(IV) EVREII SUNT EXCLUŞI.

...O veste bună!

Iată că şi românii noştri au început să reprezinte firme şi industrii străine la noi în ţară.

Vechiul şi neobositul cinematografist *Athanase D. Menglide*, făcând o vizită la Varşovia (Polonia) a avut ocazia să vadă marile studiouri de filme polone, cari după părerea d-sale, se apropie, ca măreţie şi tehnică, de marile studiouri americane.

Uimit de progresele făcute de vecina şi aliata noastră Polonia în arta cinematografică, d. *Menglide* a contractat imediat, luând reprezentanţa întregului consorţiu de filme polone pentru România.

Publicul românesc va avea în curând ocazia să vadă pe cei mai străluciţi artişti polonezi, cu fizic impresionant şi cu un formidabil joc de scenă, cari pot fi puşi alături de cei mai mari actori ai lumii.

PALATUL JUSTIŢIEI

PROCESUL COTROCENI

In faţa Curţii de Apel, Secţia III-a, s'au continuat ieri audierile de martori ai părţilor, cărora li s'au admis recursurile de Inalta Curte de Casaţie, Secţia II-a şi ale căror apeluri au fost retrimise spre o nouă judecare şi apreciere asupra despăgubirilor civile.

Şi iarăşi Palatul Justiţiei a fost asaltat de oameni în cârţi, cari au venit să-şi ceară drepturile. Şi iarăşi se vorbeşte despre „tribuna nenorocită" — cum îi zice d. preşedinte al Curţii — cuvinte cari cuprind în ele neglijenţa criminală a celor cari au construit-o şi a celor cari au primit-o de bună; nenorocirea care a presărat-o în familiile româneşti, şi ruşinea aruncată asupra întregii ţări care sărbătorea o zi mare a ei.

Şi iarăşi s'a vorbit despre picioare rupte în câte două locuri: mâini frânte; oameni schilodiţi.

Ieri dela orele 9 jum. la 12 s'au audiat martorii prezenţi, amânându-se audierea celorlalţi la 3 Noembrie a. c. orele 9 jum. dim.

NOUL COD ŞI NOUILE PEDEPSE

Tribunalul Ilfov, Secţia III-a c. c., în completul d-lor: Vântu, preşedinte, Manolescu, judecător şi Volvoreanu procuror, s'a pronunţat ieri într'un proces de tâlhărie în care, pe lângă pedeapsa aspră dar îndelung chibzuită ce s'a dat, s'a aplicat şi măsura de siguranţă prevăzută de art. 79 din noul cod penal, măsură luată pentru prima dată de instanţele judecătoreşti după intrarea în vigoare a noului cod penal.

Individii: Maslam Iscu, Caliosi Saliovici, Beget Hasan, Şefchi Rişet, Mehmet Galilovici şi Nuchi Nuchiovici, de diferite naţii şi cu diverse apucături, au venit în ţară şi au început să facă... grădinărie. Meseria le era accesoriul căci urmând dela grădinărie au trecut la... găinărie iar apoi la tâlhărie. Cu ajutorul lui Gh. Ciucă au dat mai multe lovituri la drumul mare, înarmaţi cu tot necesarul — care era principal în această meserie — jefuind pe oricine le cădea în mână. Au fost prinşi cu toţii iar Tribunalul i-a condamnat astfel: Pe Iscu la 4 ani închisoare corecţională; pe Saliovici la 1 jum. ani; pe Beget (?) la 1 jum. ani; pe Rişet la 6 luni; pe Mehmet la 1 an; pe Nuchi la 6 luni şi pe Gh. Ciucă la 6 luni închisoare.

Pe lângă aceste pedepse Tribunalul, făcând în cauză aplicaţia art. 79 din noul cod penal Regele Carol II, a ordonat expulzarea primilor 6 inculpaţi-condamnaţi fiind de naţionalitate străină. Măsura este bună, necesară, salutară şi mai împuţinează din străinii cari-şi „prelungesc" şederea în ţară, fie cu ajutorul lui Moritz Wexler zis Puiu Vera, fie cu ajutorul altor wexlerieni.

CAND TE JOCI DE-A... PARCHETUL

Ieri a fost arestat şi înaintat Parchetului Ilfov, individul Ludovic Ion, vechi client al Parchetului şi cu multe amprente la cazier.

In această calitate de „amic" al Parchetului, Ludovic a crezut că poate să lucreze chiar în numele Parchetului Ilfov.

Ticluieşte atunci o adresă pe care — probabil — a dat să se scrie en-tête-ul Parchetului; plăzmuieşte apoi o ştampilă de cauciuc cu inscripţia adequată situaţiei, — acestea le cunoştea la perfecţie din desele contacte cu mandatele de arestare —; scrie în adresă, către magazinul Fundănescu, din strada Carol, — aproape de Tribunal, — să pună la dispoziţia „aducătorului" mărfuri, stofe, pânzeturi ş. a. — până la concurenţa sumei de lei 2000; iscăleşte ca prim procuror jud. Procop Dumitrescu, care se află în acest timp în concediu, iar ca prim-secretar pe un funcţionar, şi se prezintă la magazin pentru executarea „ordinului". Patronului i s'a părut curios ca Parchetul Ilfov să cumpere pânzeturi şi pe când era servit cu toată cinstea, se telefonează la Parchet şi Ludovic este arestat... în exerciţiul serviciului comandat.

JIDAN RECIDIVIST

Am mai scris despre dentistul (?) Isac Diamant, trimis la Instrucţie pentru înşelăciune comisă în dauna clienţilor lui, cărora le lua aur pentru a şi-l însuşi şi a le pune în gură dinţi din combinaţii inferioare.

Ieri a apărut a în faţa Tribunalului Ilfov, Secţia IV-a, un alt proces de excrocherie comisă în dauna unei cliente, în acelaş gen.

Pentru lipsa martorilor, procesul s'a amânat.

UN REZULTAT REPEDE şi DURABIL

REUMATISM

O nouă descoperire

Posed un simplu însă minunat remediu contra Reumatismului. Nevritel şi maladiile acidităţii.

Nu este vorba nici de o drogă nici de un medicament, ci de o plantă numită HERVEA.

Cu-mica sa foaie se face o băutură, ce se prepară şi se bea ca ceaiul obişnuit. Nici o plictiseală, nici o greutate, îl preparaţi acasă; uşurarea se resimte imediat şi devine din zi în zi mai evidentă.

Sute de persoane din toate clasele societăţii au obţinut dela acest remediu o ameliorare durabilă şi mi-au trimis scrisori lăudând această minunată mică plantă.

Luaţi o ceaşcă de HERVEA în fiecare dimineaţă şi vă veţi simţi o altă fiinţă. Motivul este că ea elimină otrăvurile produse de către acidul uric şi previne noui îngrămădiri de alte depozite acide în organism.

Trimiteţi pur şi simplu numele Dv. şi adresa exactă şi veţi primi prin poştă în mod gratuit o cantitate suficientă pentru o încercare. Dacă simţiţi o ameliorare vi se va trimite o nouă cantitate cu preţ modest. Pot spune după experienţa mea personală, că produsul este extrem de eficace contra reumatismului şi maladiilor conexe şi ceace el a făcut pentru mine în câteva săptămâni, trebue să facă şi pentru Dv.

REFUZAŢI CONTRAFACERILE

In interesul consumatorilor ceaiului Hervea, rugăm a refuza orice ambalaj care nu poartă numele:

HERVEA

Marcă înregistrată

Singurele cari sunt veritabile

Dacă voiţi să-l încercaţi în mod serios.

Scrieţi la: Serviciul Hervea, Sta. V. Ionică 8, Bucureşti.

De vânzare la toate farmaciile şi drogu'ile din ţară.

Ce este răceala?

Ca şi o instalaţie modernă de încălzire corpul nostru este înzestrat cu un regulator de temperatură automat.

După senzaţia de temperatură a pielei, a gurei, a cavităţii nasului, a gâtului şi a laringelui se regulează circulaţia sângelui spre piele şi mucoasele gâtului regulând temperatura, tegumentului protector în contra frigului.

Dacă însă nervii pielei şi ai mucoaselor sunt amorţiţi printr'o circulaţie de sânge insuficient oxigenat, curentul cald al sângelui întârzie şi se dă loc la accidente vătămătoare de frig cari apoi se manifestă prin frisoane, tremurături, răguşeală, tuse etc. „Atunci suntem răciţi".

Fricţiunea PAIN EXPELLER este suverană contra răcelilor. Prin întrebuinţarea sa veţi fi întotdeauna sănătos înlăturând şi combătând răcelile care vă pândesc zilnic.

PAIN EXPELLER se poate întrebuinţa la fel contra reumatismului, gutei, durerilor de şale, etc.

La farmacii şi droguerii. 22

Ţara şi „Porunca Vremii"

Continuăm a publica numele bunilor români, cari au răspuns apelului nostru pentru 10.000 de abonamente şi cărora le mulţumim călduros.

Sold precedent lei 3.378.586	
Gh. Sorescu, protoereu, Calliacra	200
C. Nicoară, dr. insp. gen. Mureş	500
Dumitru Niculescu, învăţător pensionar, Curtişoara-Olt	300
Alex. Ionescu, ing., Prahova	400
Ostafie Dumitru, Cernăuţi	150
Băjenaru Vasile, Cernăuţi	150
Dumitru Gh. Roman, comerc. Răzleţu-Olt	100
V. R. Petrican, Ilfov	300
St. Georgescu-Gorjan, inginer, Huniedoara	800
Cosma Ogarcă, învăţător, Arad	100
Popa Alexandru, invalid de război, Ialomiţa	150
Aurelia Lupşa, Sibiu	200
Dr. Epifanie Osadetz, Cernăuţi	200
Gh. D. V. Melinte, insp. miş. C. F. R., Caraş	150
N. Grigorescu, căpitan, Iaşi	200
Ioan Cristescu, Loco	200
N. Berghiu, avocat, Fălciu	150
Dimitrie Alexievici, dir. şcolar, Câmpulung-Bucovina	150
Nicolae Brânduş, farmacist, Muscel	150
Passan Adam, inginer, Loco	65
Florea Drăghici, preot, Teleorman	150
Marinescu Petre, insp. şcolar, Loco	200
M. A. N., biroul presei, Loco	164
Iosif Goanţă, protopop, Timiş-Torontal	200
Nicolae Albu, Făgăraş	150
Teodor Cercega, T.-Torontal	150
G. Pavel, Tecuci	100
Dr. Negoescu, insp. veterinar, pensionar, Olt	400
Ovidiu Buluc, preot, Năsăud	300
Şt. Vasilescu, magistrat, Neamţ	200
George Vasiliu, Covurlui	200
I. Mironescu, preot, Tecuci	150
Constantinescu-Clops, comandor, Mehedinţi	200
Dr. Tiberiu V. Rimaşiu, judecător, Huniedoara	200
Ioan T. Petcu, învăţător, Cetatea Albă	150
C. Gh. Ştefan, învăţător, Ialomiţa	150
Andrei Gheorghiu, Vaslui	150
Ioan M. Mateescu, învăţător, Romanaţi	150
Costică Boboc, Vlaşca	100
A. Loghin, Orhei	200
Istrate Petre, Loco	200
N. Ştefănescu, preot, Vâlcea	150
Vasile Stroev, colonel, Loco	200
Const. Lacreţianu, preot, Mehedinţi	150
Iacob M. Gâdea, învăţător, Teleorman	150
Ioan Gh. Bobu, Covurlui	150
Aglaia N. Popovici, Dorohoi	150
Preot M. Stănescu, Teleorman	100
Nic. Voicescu, preot, Teleorman	150
Achile Davidescu, pensionar, Covurlui	200
Gh. Florescu, inv., Argeş	150
Ioan Săvescu, meseriaş, Argeş	150
Dumitru Ştefănescu, învăţ., Bălţi	100
Dr. Ion Dumitrescu, director, Târnava Mică	400
Const. Teodorescu, Loco	65
Const. Boştinescu, preot, Argeş	150
Nicolau Vasile, Iaşi	50
Popa Const., factor, Iaşi	50
Lazăr Const., Iaşi	50
Mariana Lungeanu, Iaşi	150
Teodor Copici, administrator, Iaşi	150
Vasiliu Nacu, Prahova	375
Nichiforescu Gh., preot, Botoşani	600
Total general lei 3.390.905	

Solemnităţile de'a 31 Oct. dela Iaşi

IAŞI, 13. — La prefectura de judeţ a avut loc o consfătuire între d. ministru Iamandi şi fruntaşii organizaţiei liberale ieşene.

Discuţiile au fost purtate în jurul programului solemnităţilor dela 31 Octombrie, când se va desveli statuia lui I. G. Duca, situată în squarul Trianon şi se va pune piatra fundamentală a spitalului muncitoresc dela Copou.

In afară de membrii guvernului, în frunte cu d. prim ministru Tătărăscu, la aceste solemnităţi vor lua parte toţi parlamentarii, prefecţii şi primarii din judeţele Moldovei, Basarabiei şi Bucovinei, cum şi delegaţii din comunele Iaşului şi oraşele respective.

Slujitori ai Bisericii, apăraţi Sfintele Altare!

In faţa vrăjmăşiei judaice şi indiferentismului materialist, preoţii sunt datori să organizeze ofensiva Creştinătăţii

Imi spunea, dăunăzi, un preot tânăr şi plin de râvnă şi dragoste pentru toţ ceiace trebue să se înţeleagă prin Biserică — adică nu numai pentru zidire — îmi spunea, zic, câte căruţe cu gunoi a trebuit să scoată din Casa Domnului şi din curte, în primele zile când a preluat Altarul lui Hristos.

Preotul cel vechi — om foarte cumsecade de altfel — însă cu nevoi multe şi griji familiare şi mai multe, nu se prea uita nici la praful adunat pe sub strane şi nici la pânzele de păianjen întinse în turla Bisericii. Cât despre „chivotul" lucrat în alamă şi care constituie ceiace s'ar numi în termeni tehnici „macheta" Bisericii aşa cum se construise ea acum vreo 300 de ani — acest chivot, lucru de preţ istoric, zăcea aruncat într'un colţ... „ca să nu încurce locul"!

Cât despre „Biserica Săpunarilor" din Scaunele vechi, la a cărei restaurare a purces, după folositoarea noastră alarmă —, Comisiunea monumentelor istorice, — mi s'a spus că halul de neîngrijire în care ajunsese, se explica şi prin lipsa de grijă a celui din urmă slujitor al Altarului, un preot cu multe păcate lumeşti din nevrednica înţelegere pe care o dădea Dumnezeescului har.

Iar dacă jidanii din jurul Bisericii Sfântul Nicolae dela Jignişa au împins ticăloşia până acolo încât au murdărit crucile şi lespedele mormintelor lipite de zidul sfântului lăcaş, — pentru că cel mai nemernic dintre creştini n'a putut face aceasta — oare preotul acestei Biserici n'ar fi trebuit să curete, el, crucile de murdărie? Nu s'ar fi înjosit nici de cum, aşa cum nu s'a înjosit Iisus Hristos când a spălat picioare străine în templu şi cum nu se umileşte azi Papa când spală picioarele celui mai sărac om din Vatican!

Să mai reamintim, însfârşit, grozăvia dela Focşani unde preotul a îngăduit să se transforme Biserica „Stamatineşti" — ruinată sau nu, n'are însemnătate—în coteţ, cocină şi magazie pentru lemne?

COMORILE NEAMULUI, SALVATE DE PREOŢI ŞI CREDINCIOŞI

Şi, dimpotrivă, câte Biserici din Bucureşti — monumente istorice, deci comori ale credinţei şi sufletului românesc — n'au fost salvate din vrăjmăşia jidovească şi indiferentismul materialist al vremurilor, de preoţii cu dragoste de Altar.

„Manea Brutaru", *„Isvorul Tămăduirii"* din str. Puţu cu apă rece, *„Isvorul Tămăduirei"* din strada Monetăriei, *Biserica cu Sibile* sau *Sfinţilor*, restaurarea *Sfântului Elefterie*, şi mai ales restaurările, atât de frumoase, realizate de preotul N. T. Georgescu-Edineţ la *„Curtea veche"* şi de preotul Păsculescu-Orlea la *„Mihai Vodă"* — iată atâtea altare, cari poate ar fi ajuns ruine fără slujitorii cari şi-au înţeles datoria aşa cum trebue, aşa cum se cuvine să şi-o înţeleagă orice preot.

Ştim că clerul luptă cu mari greutăţi — cu atât de mari încât, bunăoară, preotul dela *Biserica Ciucerului Udrican*, cea copleşită de jidovime şi rămasă cu 18 familii din toată mahalaua creştină de odinioară — acest preot e nevoit să fie profesor de matematică nu ştiu la care liceu, ca să trăiască!

Paracliserii nu-şi mai primesc lefurile de vreo doi ani, din motive de economie bugetară, şi cu toate acestea am găsit un asemenea modest slujitor care ţinea *„Biserica Isvorul Tămăduirei"* din str. Monetăriei într'o curăţenie exemplară!

REACŢIUNEA CREŞTINA IMPOTRIVA OFENSIVEI IUDAICE

Aceasta însemnează că la ofensiva — fiindcă e vorba de o adevărată ofensivă — împotriva Bisericii creştine întreprinsă de neamul lui Izrael fiindcă aşa-i cere legea — un jidan care nu urăşte pe creştin şi tot ce-i creştinesc, nu mai e jidan — şi la cealaltă ofensivă pe care o creiază materialismul vremurilor — trebue să se răspundă cu o contra-ofensivă purtată, paralel, pe două fronturi,, cel combatant şi frontul rezervelor.

In primul rând, frontul combatant trebue să-l formeze clerul — acel cler cântat de Andrei Mureşeanu, „preoţi cu crucea 'n frunte căci oastea e creştină" — care trebue să lase la o parte lumeştile preocupări şi să se rezerve exclusiv Altarelor, mai ales azi când aceste Altare trec prin atâtea vrăjmăşii.

Nu numai ţinerea sfintei slujbe formează datoria preotului.

El este acela care trebue să organizeze acea oaste a Domnului formată din creştinii din parohie, stimulându-i pe unii, ruşinându-i pe alţii...

Cu câtă bucurie sufletească îmi vorbea dăunăzi preotul paroh Traian Costea, dela „Isvorul Tămăduirii" din str. Puţu cu apă rece, despre readucerea în sânul Bisericii a unor muncitori răpiţi de ateismul liber cugetător şi preotul Păsculescu-Orlea se ruga să-l ierte că nu putuse să stea de vorbă cu mine pentrucă avusese de împăcat o familie gata să strice ceiace Dumnezeu unise!

Atunci când preotul se va îngriji de Biserica sa ca şi de dreptcredincioşii Bisericii — atâţi câţi sunt şi aşa cum sunt — Diavolul, ori sub ce chip s'ar înfăţişa, oricare ar fi mijloacele pe cari le-ar întrebuinţa, va trebui să-şi acopere faţa şi să-şi întoarcă ochii pe alte meleaguri...

Pentru aceasta e nevoie, firească, de suflet, de dragoste pentru Cruce.

E nevoie de abnegaţie, de sacrificii...

Biserica românească se găseşte azi în stare de războiu nu numai cu iudaismul atot cotropitor, dar cu tot ce formează armata ce-i subminează însăşi existenţa.

Preoţii sunt aceia cari, într'o singură simţire, trebuie să se asocieze strigătului nostru de alarmă:

Slujitori ai Sfintelor Altare, apăraţi Biserica creştină!

Dinu Dumbravă

Ortodoxie prin clasicism

(Urmare din pagina I-a)

nu ortodoxă". Dovadă că noi nu avem o artă bisericească proprie, ci „arta noastră bisericească este pur şi strict bizantină".

Să ni se dea voie să vedem aci o mică contradicţie, prea evidentă, spre a mai insista.

De fapt, ortodoxismul stă deasupra naţiunilor: el este la fel oriunde. Incât n'ar fi de condamnat dacă ar produce aceleaşi creaţii de artă, la Bucureşti şi la Atena, mai ales atunci când acest ortodoxism este primit fără rezistenţă, când există aderenţă, când este cu totul adecvat sufletului celui ce-l primeşte.

Procesul de individuaţie, de separare a personalităţii noastre româneşti de ceilalţi ortodocşi e în plină desfăşurare. Dar acest fapt nu ne poate determina să ne contopim fiinţa noastră cu Apusul care ne-ar depersonaliza.

Valul de misticism ortodox, care n'are nimic comun cu turbureala incomprehensibilă a altor misticisme năstrupnice, e tocmai produsul acestei ancorări a noastră în străfundurile acestui neam, pe care l-am privit până acum prin lentilele diformante ale unei mentalităţi de împrumut.

Şi dacă se poate vorbi de un declin al Apusului, nu ştiu de ce să ne grăbim să ne facem harakiri pe mormântul lui.

Steaua noastră deabia e la Răsărit pe firmament. Şi nici nu putem fi simpli lampadofori, cari primind făclia culturii s'o transmitem, când puterile se vor fi sleit, altora, cum am primit-o.

★

D. N. I. H. stabileşte că opoziţia radicală, esenţială între asiatici şi europeni rezidă în ideia pe care fiecare şi-o face despre om şi raporturile lui cu universul.

La noi, europenii, omul n'a „consimţit să se piardă în natură, nu este un rezultat al naturii". Dar se ignoră un fapt: în mitologia noastră populară — această mină extrem de bogată în filoane de aur, dar foarte puţin exploatată, — omul e un frate bun cu codrul, e încuscrit, e înrudit cu toate forţele terestre şi cereşti, trăieşte într'o desăvârşită armonie şi prietenie cu ele şi se bucură de concursul lor neprecupeţit. Acest solidarism cosmic, departe de a fi un panteism, pune o linie de despărţire între noi şi Apuseni, cari, în general, sânt în vrăjmăşie cu natura, ale cărei forţe caută să le înjuge la carul triumfal al civilizaţiei: pentru noi aceste forţe sânt fraţi mai vrâstnici.

Sântem, datorită ortodoxiei, resemnaţi şi pasivi?

Dar în timp ce în Buda-Pesta catolică a strălucit semiluna deasupra minaretelor vreo sută cincizeci de ani, pe întinsul ondulat al Ţării noastre semeţia osmanlârilor n'a durat nicio moschee.

Ortodoxia a fost o permanentă afirmare pe acest sol şi a servit la conservarea etnicităţii noastre, în a cărei componenţă este element constitutiv.

Da, sântem, din tot sufletul, pentru clasicism, căci ştim că prin el vom ajunge la o şi mai curată ortodoxie.

Critica ortodoxiei noastre nu se poate face decât dintr'o vinovată ignorare a realităţilor şi datelor noastre sufleteşti.

Valeriu Martin

ULTIMA ORĂ

Serbările dela Alba Iulia
nu vor aduce nici o clarificare în situaţia politică

—Datele problemei politice interne rămân neschimbate. Ce spun cercurile guvernamentale despre prelungirea actualului regim—

După cum am prevăzut noi încă de acum câteva zile, situaţia politică se conturează în sensul că serbările de azi dela Alba-Iulia, nu vor aduce nici o indicaţie pe teren politic.

Pe lângă faptul că la aceste serbări nu participă din felurite motive, o seamă de fruntaşi ai vieţii noastre politice, se mai adaogă şi împrejurarea că întrucât desfăşurarea acestor serbări

D. GH. TATARASCU

este şi rămâne în cadrul strict al unei comemorări de ordin naţional, orice semnificaţie politică este exclusă.

Indicaţii deci, în cursul serbărilor de azi nu vom avea. Datele politice rămân cele de până acum şi pe temeiul lor nu se poate face nici o preciziune.

CE AFIRMA CERCURILE GUVERNAMENTALE

Cercurile guvernamentale afirmă totuşi că situaţia ar fi clarificată în sensul că vom avea o nouă guvernare liberală. Se spune astfel că în prima jumătate a lui Noembrie guvernul va demisiona şi va fi însărcinat tot d. Gh. Tătărăscu cu formarea unui nou guvern având misiunea de a prezida alegerile. Parlamentul va fi dizolvat şi vom avea alegeri generale în Ianuarie. Firește, rezultatul acestor alegeri va da o nouă majoritate liberală şi astfel d. Gh. Tătărăscu îşi va continua guvernarea.

Aceasta este versiunea guvernamentalilor optimişti. Sunt alţii însă, şi nu dintre cei neînsemnaţi, cari spun că guvernul se retrage în Noembrie şi că vom avea un guvern neutru, de alegeri. Neutralitatea acestui guvern va fi însă vădit înclinată către protejarea listelor partidului liberal şi astfel vom avea dacă nu o majoritate liberală în parlament, în orice caz un număr impozant de mandate cari ar face din partidul liberal pivotul guvernării sau guvernărilor viitoare.

Acestea sunt cele două versiuni cari circulă în rândul guvernamentalilor. Ele sunt însă întemeiate pe speculaţii pur teoretice. Până în prezent nu există încă nici o indicaţie ce ar putea preciza care ar fi configuraţia guvernului după retragerea actualului regim. Mai trebue încă de aşteptat până se vor putea obţine aceste indicaţii.

P. B.

Un rămăşag pe un milion lei
— Ce e în stare să facă d. Virgil Madgearu —

Circulă svonul că sinistrul denigrator al ţării, d. Virgil Madgearu, ar fi pus pariu pe un milion de lei — din indemnul lui Auschnitt — că la 15 Noembrie vom avea un guvern naţional-ţărănesc, prezidat de d. Ion Mihalache.

In legătură cu aceasta, ziarul d-lui profesor Iorga „Neamul Românesc", scrie, aseară, următoarele :

Cel mai sigur dintre fruntaşii partidului naţional-ţărănist că vine la putere, e d. Madgearu.

„Un fel, ne spune că d-sa a şi făcut în această privinţă un pariu. Un pariu pe un milion de lei, că până la 15 Noembrie 1937 partidul naţional-ţărănist este la putere.

„E o sumă, un milion, chiar la valuta de azi a leului, aceea pe care o riscă d. Virgil Madgearu. Dar când omul are, nici o sumă nu e prea mare.

„Am vrea să ştim însă un lucru.

„Dacă cumva d. Madgearu câştigă pariul şi partidul vine la putere ce portofoliu alege? Tot finanţele ?

„In cazul acesta s'ar putea face un pariu cu mult mai sigur.

„Unul de care s'ar cutremura în primul rând finanţele Statului.

„Pentru liniştirea contribuabililor, dacă nu pentru altceva, d. Madgearu ar face bine ca să desmintă pariul. Chiar dacă l-a făcut".

D. General Gamelin
despre rezistenţa şi bravura soldatului român

D. G-RAL GAMELIN şeful marelui stat major francez care a urmărit tot timpul desfăşurarea acestor manevre a făcut după terminarea operaţiilor următoarele declaraţii:

„După ce am admirat sforţarea făcută de România spre a-şi constitui o industrie de războiu şi a-şi desvolta materialul, am fost în mod particular fericit de a vedea armata ei la manevre în cadrul unei teme foarte interesantă.

Direcţiunea manevrelor a ştiut să dea operaţiunilor o desfăşurare logică, lăsând totuş comandanţilor de partide iniţiativa cea mai largă.

A lăuda soldatul român nu mai este astăzi necesar: rezistenţa lui este fără pereche şi el dovedeşte bravura sa pe câmpurile de luptă — sub conducerea unui corp ofiţeresc demn de el.

S'a putut constata din nou în cursul manevrelor, valoarea şi tehnica ofiţerilor de stat major cari ,sub direcţiunea luminată a camaradului şi prietenului meu, generalul Sichitiu, se arată în toate domeniile la înălţimea sarcinei lor.

In ce priveşte comandamentul, îţi poţi da seama că el este perfect legat de îndatoririle sale; el atacă cu hotărire problemele războiului modern, sub autoritatea supremă a M. Sale de o competinţă atât de înaltă în toate marile chestiuni militare strategice şi tactice şi care se interesează cu atâta pasiune de progresele armatei Sale".

Japonezii pregătesc o mare ofensivă

Shanghai, 14 (Rador). — *Azi se împlinesc trei luni dela începerea ostilităţilor chino-japoneze din regiunea Shanghai.*

In zona Tientsin-Pukeu forţele japoneze au înaintat cu 25 km. spre sud de Tehceu.

Se observă că japonezii organizează o mare ofensivă care trebue să fie declanşată pe întregul front al Shanghai-ului

Intăriri de oameni şi materiale curg fără întrerupere pentru succesul acestei ofensive, care trebue să fie decisivă.

Comemorarea martirilor Horia, Cloşca şi Crişan

— Impresionanta solemnitate dela Alba-Iulia în prezenţa Suveranului, a membrilor guvernului, a misiunilor străine şi a invitaţilor —

— Cum au decurs serbările de azi dimineaţă —

Alba-Iulia a trăit azi dimineaţă momente înălţătoare. Peste 100.000 de oameni, au venit să asiste la comemorarea celor ce au ostenit şi s'au sacrificat pentru redeşteptarea conştiinţei naţionale.

Martirii Horia, Cloşca şi Crişan au fost slăviţi aşa cum se cuvine de poporul care a îngenunchiat în faţa monumentului lor, vărsând lacrimi de bucurie că prin jertfa lor sfântă am ajuns să avem azi un Ardeal liber, scos de subt pintenul unguresc.

La serbările comemorative au asistat M. S. Regele Carol II, membrii guvernului în frunte cu d. Gh. Tătărăscu, misiunile străine, un popor imens şi următorii invitaţi:

INVITAŢII

D-nii: general Arthur Văitoianu, Al. Vaida Voevod, foşti preşedinţi de consiliu;

D-nii profesor Paul Bujor, prof. Traian Bratu, C. D. Dimitriu, foşti preşedinţi ai Senatului;

Mitropoliţii: Niculae Balan, mitropolit al Ardealului, Alex. Nicolescu, mitropolit al Brajului.

D-nii secretari generali: V. Vlahide, la Preşedinţia consiliului de miniştri, dr. Titu Gane, la ministerul Sănătăţii, Const. Chiriţescu, la ministerul Educaţiei Naţionale, Mircea Durma, la ministerul de Finanţe, col. Alexandru Georghiu, la ministerul Aerului şi Marinei, dr. Daniel Tecău, la ministerul Industriei şi Comerţului.

D-nii generali: Gh. Manu, inspector gl. de armată, Ion Sichitiu, inspector gl. de armată şi şeful Marelui Stat Major, Ion Prodan, inspector gl. de armată, Dumitru Motaş, Al. Rizeanu, inspector gl. al artileriei, M. Todicescu ,inspector gl. al infanteriei, G. Florescu, comandan-

Martirul HORIA

tul corpului VI armată, Al. Tătărăscu, subşef al Marelui Stat Major, D. Georgescu, comandantul diviziei, Gh. Coatu, comandantul brigăzii 3 pionieri.

P. S. L. episcopi gr. ort.: Nicolae Popovici, al Oradiei, Vasile Lăzărescu al Caransebeşului, Andrei Magieru, al Aradului ,Andrei Colan al Clujului, Valeriu Frentiu al Oradiei,, Iuliu Hosu, al Clujului (Gherla), I. Balan, al Lugojului, Alex. Rusu al Băii-Mari, Partenie Ciopron al Alba Iuliei Moruşca al Americii; episcopii româno-catolici: Vorbuckner, al Alba-Iuliei, Fiedler al Oradiei, Pacha al Timişoarei, Vasirhchji Ioan, episcop calvin al Clujului, Boroş, episcop unitar al Clujului, dr. Glondys, episcop evanghelic al Sibiului, Al. Baba, protopop al Alba-Iuliei, Vasile Urzică, protopop al Alba-Iuliei;

D-nii: C. Argetoianu, Aurel Vlad, Octavian Goga, Pan Halipa, Ioan Mihalache, dr. N. Lupu, Mihai Popovici, Octavian Tăslăoanu, Anton Mocsony, Grigore Trancu-Iaşi, I. V. Stârcea, dr. V. Dumitrescu-Brăila, M. Ooromolu, C. Xeni, D. Bogos, M. D. Chirculescu, Gh. Cipăianu, I. I. Lapedatu, I. Lupaş, M. Manoilescu, Virgil Madgearu, Gl. Henry Cihoski, I. Răducanu, Sever Bocu, Voicu Niţescu, Sauciuc Săveanu, D. R. Ioaniţescu, Eduard Mirto, Virgil Potârcă, Emil Haţieganu, Gl. Const. Ştefănescu Amza. V. Vâlcovici, Iuliu Haţieganu, ing. N. Vasilescu Karpen, Vladimir Cristi, Gh. Taşca, Gl. N. Samsonovici, I. Manolescu Strunga, Victor Slăvescu, ing. N. Teodorescu, foşti miniştri.

D-nii: Albert Popovici Taşca, M. Zigre, C. Cucşan, dr. Victor Moldovanu, dr. Valeriu Moldovanu, Gr. Gafencu, Polizu Micşunești, dr. Gh. Pop, V. V. Tilea, Armand Călinescu, Munteanu Râmnic, Nicolae Ottescu, Alex. Radian, Victor Stanciu, Ştefan Meteş, Ion Pangal, Coriolan Tătaru, M. Ghelmegeanu, M. Şerban, N. Budulescu, Al. Popescu Necşeşti, Eugen Titeanu, Valeriu Roman, foşti subsecretari de Stat, Gl. Mihail Ionescu, preşedintele cons. de administraţie C. F. R.

D-nii: Const. Viforeanu, procuror gl. la Inalta Curte de Casaţie, G. Alesseanu, preşedinte la Inalta Curte de Conturi, Al. G. Donescu, primarul gl. al Municipiului, D. Gh. Lupu, preşedinte de secţie la Inalta Curte de Casaţie, D. Constantinescu, guvernatorul Băncii Naţionale, Al. Stârcea, prim-preşedinte al Curtea de Apel, Codin Ştefănescu, procuror gl. la Curtea de Apel, Gh. Georgescu-Vâlcea, prim-preşedinte al Curţii superioare administrative, I. Macovei, director general al C. F. R., I. Pitulescu, director general P. T. T., maior C. Cernat, director general al poliţiilor, C. Sescioreanu, preşedintele Uniunii Camerelor de agricultură, Dan Partenie, vice-preşedintele Camerei, Emil Lobonţiu, vice-preşedintele Camerei, Alexandru Săndulescu, vice-preşedintele Senatului, Gh. I. Brătianu deputat.

D-nii: General Ion Manolescu, secretar general al Străjii Ţării, Emil Ciucianu, director-adjunct al presei din ministerul Afacerilor Străine, Vasile Ghiţescu, stenograful M. S. Regelui, St. Şoimescu, comandant al străjerilor, Octavian Beu, Alba-Iulia, Ion Pop, preşedintele Curţii de Apel din Cluj, Ioan Predoviciu, procuror general Cluj, Victor Constantinescu, prim-preşedinte de tribunal Alba, Seprimiu Velican, primprocuror la Alba, dr. Simion Vulcu, prefectul jud. Alba, dr. Ion Brozea, prefectul jud. Arad, dr. Picu Băncilă, prefectul jud. Bihor, Eugen Dunca, prefectul jud. Cluj, Romulus Mioc, prefectul jud. Hunedoara, Francisc Poruski, prefectul jud. Mureş, Simion Gisdavu, prefectul jud. Târnava-Mică, Ion Modrigan, prefectul jud. Turda, dr. Ion Colbazi, primarul oraşului Alba-Iulia, dr. Gherman Grigore, decanul baroului Alba-Iulia, Eugen Hulea, directorul liceului Alba-Iulia, dr. Ştefan Pop, avocat Alba-Iulia, dr. Ion Pop, avocat Alba-Iulia, etc., etc.

Primirea Suveranului

In mijlocul unui entuziasm de nedescris, M. S. Regele Carol II însoţit de Marele Voevod Mihai, a fost primit azi dimineaţă în gara Alba Iulia.

D. I. Colbazi, primarul oraşului, a oferit Suveranului tradiţionala pâine şi sare, rostind următoarele:

SIRE,

„Sufletul bun freamătă astăzi de o profundă şi sinceră bucurie, când Maiestatea Voastră descalecă pe acest pământ, sfinţit în decursul veacurilor de atâtea mari evenimente istorice, a căror amintire stărue cu încăpăţânare, între zidurile Cetăţii lui Mihai Viteazul.

„Din străfundul fiinţei noastre, glasul mândriei ne reaminteşte doar zilnic cinstea de care au fost învredniciţi cetăţenii acestui istoric oraş, prin faptul că Augustul Vostru Fiu, moştenitorul Tronului României Intregite, poartă titlul atât de scump nouă: Mare Voevod de Alba-Iulia.

SIRE,

„Profund dinastică din fire, toată suflarea oraşului Alba-Iulia Vă asigură prin glasul meu, de neţărmurită dragoste şi neclintit devotament şi Vă urează ca păşirea Maiestăţii Voastre pe acest pământ al făgăduinţii, ocrotit de umbrele, azi senine, ale marilor precursori, ctitori şi făuritori ai unităţii noastre naţionale, să fie într'un ceas bun şi cu noroc.

„Să trăiţi Sire!

Trăiască Măria Sa Mihai, Marele Voevod de Alba-Iulia.

„Trăiască Dinastia Română pe vecie unită cu destinul neamului românesc!".

D. general Oatu, comandantul garnizoanei, a dat raportul M. S. Regelui Carol II.

LA CATEDRALA INCORONARII

Dela gară, Suveranul, împreună cu membrii guvernului, s'a dus la

M. S. Regele CAROL II

catedrala încoronării, unde a fost întâmpinat de Prea Fericitul Patriarh dr. Miron Cristea şi de clerici.

S'a oficiat o slujbă religioasă de un sobor de preoţi în frunte cu S. Sa Patriarhul, răspunsurile fiind date de corul „Astrei".

Sfinţirea monumentului

Intr'un cadru de splendidă sărbătoare s'a procedat, apoi, la sfinţirea monumentului eroilor Horia, Cloşca şi Crişan.

I. P. S. mitropolit Bălan, într'o înflăcărată cuvântare, a subliniat importanţa revoluţiei dela 1789 şi a preamărit pe cei ce prin jertfa lor au contribuit la desrobirea Ardealului.

D. VALER POP, ministrul industriei şi comerţului, a ţinut următorul discurs:

SIRE,

Românii din Ardeal, printr'un lung proces de evoluţie, au rămas cu o singură clasă, cea ţărănească şi în măsura accentuării şi deformării feudalismului, s'au transformat — cu puţine excepţii — în iobagi legaţi de glie. Răscoala din 1437, începută pe muntele Bobâlna, nu a avut alt rezultat decât scoaterea definitivă a Românilor dintre oamenii liberi prin încheierea faimoasei şi în veci urgisitei uniuni a celor trei naţiuni: nobilimea maghiară, secuii şi saşii.

„Vlădica Inocenţiu Micu Clain a săvârşit întâiul act de trezire a conştiinţei naţionale amorţite.

„La aceasta se adăugase că succesorul Mariei Tereza, împăratul Iosif al II-lea, nu numai să fi arătat dela început ostilitate nobilimei maghiare şi să fi făcut cunoscute intenţiile sale categorice de descătuşare a ţărănimii, ci să fi şi cutreierat în lung şi lat plaiurile româneşti, să fi primit şi ascultat cu blândeţe şi bunăvoinţă plângerile românilor obidiţi. Toate acestea întăreau credinţa că mântuirea poate veni dela Impărat. Când însă se văzu că ordinele Impăratului sunt nesocotite, că nobilimea maghiară se pune faţiş de-a curmezişul bunăvoinţei şi umanelor intenţii imperiale, mai mult, când în suflete a început să încolţească credinţa că Impăratul trebuie ajutat împotriva vrăjmaşilor libertăţilor noroadelor, sau chiar s'a produs impresia că Impăratul doreşte să fie ajutat, răscoala împotriva sistemului politic existent, răfuiala cu naţiunea dominantă, o infimă minoritate constituită din nobilimea maghiară asupritoare, trebuia să se deslănţuie ca o fatalitate inexorabilă a destinului istoric.

Care ramură a românismului de peste munţi este sortită, să fie instrumentul acestei fatalităţi istorice?

Moţii! Da, Moţii!

„Horia a prezentat Impăratului în patru rânduri, la Viena, durerile şi nădejdile românilor, Horia a văzut neputinţa lui Iosif al II-lea de a traduce în fapt bunele sale intenţii, Horia a crezut că Impăratul trebue ajutat, Horia a aruncat zarul fatal al răscoalei, Horia a avut conducerea supremă, a acţiunii şi a luptei, Horia a fost Rex Daciae şi a fost înfăţişat chiar de duşmani, Impărat al românilor răsculaţi.

D. Eugen Hulea, preşedintele Astrei, a rostit următoarele:

Pe linia laborioaselor sforţări şi năzuinţi ale neamului nostru, amintiri de dincolo de veac ne-au cerut azi popas de sărbătoare şi reculegere. Glasuri de bucium nevăzute ne-au răscolit sufletele, chemându-ne aici în jurul acestui monument, menit să perpetueze, prin veacuri, pilda de sacrificiu a înaintaşilor şi smerită recunoştinţă a urmaşilor.

„Ctitorul sdrobit cu roata i-am ridicat noi semn de amintire. Inimei lui i-am găsit loc de odihnă. I-am şters de pe faţă brazdele durerii şi i-am reaprins în ochi viziunea visului său, azi realizat. Luptătorului pentru drepturile naţiunii noastre oropsite, ţăranului cu privire de oţel şi cu suflet neînfricat, iniţiatorului de tradiţie revoluţionară şi de glorioase lupte, purtate pentru revendicări drepte, lui i-am ridicat acest altar, la treptele căruia sentimentul de recunoştinţă a întregului neam îi aduce azi imn de închinare şi slavă, răsplată dumnezeiască cuvenită eroilor.

Astăzi, în faţa acestui monument, ridicat de „Astra" şi guvernul ţării, din umbra marelui HORIA, apoteozat şi pururea cinstit prin Augusta Majestăţii Voastre prezenţă, noi Vă strigăm cu toată credinţa şi cu cel mai profund omagiu: Să trăiţi Majestate, Să trăiască Majestatea Sa Regală Mihai, Marele Voevod de Alba-Iulia!"

O DEFILARE PITOREASCA

După solemnitate, a avut loc o defilare pitorească, precum urmează: moţii cu buciumele, preoţii, steagurile, străjerii, şoimii, delegaţii judeţelor; la urmă judeţul Alba în formaţia următoare: feciorii, fetele, nevestele şi moşnegii.

Defilarea, prin felul cum a fost aranjată, a stârnit admiraţia asistenţei.

La ora 14.30, în sala de onoare, a avut loc un banchet. Au participat Suveranul, Marele Voevod Mihai, membrii guvernului, misiunile străine, foştii preşedinţi de consiliu.

D. GH. TATARASCU, preşedintele consiliului de miniştri, a adus prinos de recunoştinţă martirilor, învederând că guvernul şi-a făcut o sfântă datorie faţă de naţie în general şi faţă de Ardeal în special, organizând aceste serbări cari înmănunchiază pe toţi cei ce sunt convinşi că eroii trebuesc slăviţi.

M. S. Regele Carol II a răspuns printr'un discurs impresionant, slăvind în cuvinte alese pe cei ce s'au jertfit pentru naţie.

Ştiri şi polemici

ASEARA, la orele 6 jum., după încetarea manevrelor regale, M. S. Regele, Marele Voevod Mihai, toţi oaspeţii străini şi întreaga suită, au luat parte la inaugurarea nouii uzini din Limbniş care alimentează 15 comune din judeţ.

Suveranul şi Voevodul Mihai au apăsat pe butonul care a dat drumul la curentul ce luminează acea regiune.

*

D. dr. ANGELESCU, ministrul educaţiei naţionale, îşi va relua ocupaţiile la minister, cel mai târziu la începutul lunii viitoare.

După consultul care i s'a făcut ieri suferindului, medicii au dat următorul comunicat :

„Starea generală foarte bună. Procesul pulmonar spre dispariţie. Temperatura şi pulsul se menţin de zece zile normale".

*

MAINE, la Sibiu, se desfăşoară o mare paradă militară; Sâmbătă se sărbătoreşte aniversarea Suveranului; la 26 Octombrie Marele Voevod Mihai împlineşte 16 ani; la 28 Octombrie ţara va sărbători ziua M. S. Regina Maria; la sfârşitul lunei vom primi înalte vizite;

4 Noembrie vom primi un distins oaspete, iar la 8 Noembrie are loc masa Cavalerilor ordinului „Mihai Viteazu".

*

SOLEMNITATEA inaugurării noului spital muncitoresc dela Iaşi va avea loc în ziua de 30 Octombrie, în prezenţa mai multor membri ai guvernului.

*

MAINE dimineaţă soseşte în Capitală delegaţia economică a guvernului ungar, pentru a participa la lucrările comisiunii economice româno-ungare.

In această conferinţă, se va discuta, pe lângă alte chestiuni importante de ordin economic, şi problema dublei impuneri.

*

DUMINICĂ 31 Octombrie 1937, ora 4 d. a., va avea loc adunarea generală anuală a asociaţiei „CULTUL PATRIEI", la sediul său din Bucureşti, str. Cobălcescu nr. 21.

*

CAVALERII ordinului „Mihai Viteazul" din Bucureşti, sunt rugaţi să ia parte la Te-Deum-ul dela Sf. Patriarhie, Sâmbătă 16 c., ora 9 dim., cu ocazia zilei naşterii M. S. Regelui Carol al II-lea, Capul ordinului „Mihai Viteazul".

Ţinuta: pelerină.

*

LA SERBARILE ce au loc azi la Alba-Iulia, Eforia Generală a invalizilor, văduvelor, orfanilor de război şi foştilor luptători, a trimis o delegaţie de 50 persoane.

Delegaţia are în fruntea sa pe d-nii generali Virgil Economu, Berindei şi încă doi membri ai Eforiei.

*

MINISTERUL EDUCAŢIEI Naţionale a dispus ca Sâmbătă 16 cr. cu prilejul celei de a 44-a aniversare a naşterii M. S. Regelui, cursurile şcolilor din întreaga ţară să fie suspendate. In această zi profesorii şi elevii vor asista la Te-Deum-ul ce se va oficia la toate bisericile.

*

REPREZENTANŢII „Frontului Românesc", cari se află la Alba Iulia, vor avea o consfătuire azi după amiază, sub preşedinţia d-lui dr. Al. Vaida Voevod.

*

MINISTERUL finanţelor a luat hotărîrea ca în locurile rămase vacante să nu se mai facă noui numiri de funcţionari, urmând ca sumele respective să fie făcute venit pe exerciţiul curent pentru fondul creditelor extraordinare şi suplimentare.

*

COMITETUL central al partidului naţional-ţărănesc — aşa cum am anunţat noi încă de alaltăieri — se întruneşte Miercuri, 20 Octomorie, la clubul din str. Corăbiei, subt preşedinţia d-lui Mihalache.

*

MINISTRUL cultelor a declarat la o întrunire liberală din jud. Iaşi.

„Ne găsim la sfârşitul a patru ani de guvernare, dar nu la sfârşitul guvernării".

*

ASEARĂ, la locuinţa d-lui Ionel Pop, la Alba Iulia, s'a ţinut o consfătuire naţional-ţărănistă, la care au participat d-nii Ion Mihalache, M. Popovici, Ion Răducanu, Valer Moldovan, V. Deleu, Precup, Iacobescu, Vescan şi alţii.

*

LA PARIS francul a înregistrat încă o uşoară urcare, marcând 147.72 lira sterlină, iar dolarul, 29.79 1/4.

La Londra, lira a cotat 147.79 franci.

Forţele naţionaliste spaniole
au înregistrat mari succese
— 24 avioane comuniste doborîte de aviatorii naţionalişti. Victorii pe toate fronturile —

Berlin, 14 (Radio-Oriente). — **In timp ce populaţia oraşului Saragossa celebra la catedrală sărbătoarea Sfintei Fecioare del Pilar, avioanele comuniste au încercat să bombardeze oraşul în trei rânduri.**

Prima incursiune s'a produs pe la orele 7 dim.

Formaţia roşie a fost însă atacată mai înainte de a fi ajuns deasupra oraşului.

Treisprezece avioane comuniste incendiate s'au prăbuşit la pământ, iar alte două au fost silite să aterizeze, în urma loviturilor primite.

In cursul după amiezei, 37 avioane roşii de vânătoare şi bombardament, au încercat o nouă incursiune, pornind la atac.

Zece avioane roşii au căzut în flăcări.

O nouă tentativă făcută cu câteva ore mai târziu de 12 avioane roşii, a eşuat.

Unul din aceste avioane a fost doborât, ia raltele silite să aterizeze.

NOUI CUCERIRI

De pe toate fronturile se anunţă să trupele naţionaliste sunt în plină înaintare.

Au fost ocupate mai multe localităţi şi a fost capturat un imens material de război.

Deasemenea numeroşi miliţieni roşii, înspăimântaţi de ororile comuniştilor, au trecut în rândurile naţionaliştilor.

*

Ultima ştire sosită azi dimineaţă, anunţă că forţele naţionaliste, după ce au sfărâmat rezistenţele comuniştilor, au ocupat întregul masiv al munţilor Sierra Trabe, la sud-est de Oviedo.

Redactor responsabil: EUGEN VICTOR POPA

Tipografia ziarului „UNIVERSUL", str. Brezoianu 23—25 Bucureşti

6 pagini 3 lei ANUL VI, No. 890 Sâmbătă 16 Octombrie 1937

Taxa poştală plătită în numerar conform aprobării Dir. Gen. P.T.T. No. 118.370/1934

Porunca Vremii

TRIBUNĂ ZILNICĂ DE LUPTĂ NAŢIONALĂ ŞI CREŞTINĂ

„Pentru dobândirea acestui ideal şi-au jertfit sângele atâtea sute de mii de oameni; pentru păstrarea acestui ideal, noi suntem datori, poate, să ne jertfim, câteodată, câteva din credinţele noastre, dar să păstrăm vie o credinţă mai presus de toate: acea întărire a viitorului Neamului nostru".

M. S. Regele Carol II

(In discursul ţinut cu prilejul serbărilor dela Alba Iulia)

Abonamente Anuale { Lei 1000 pentru instituţii şi sprijinitori / Lei 800 pentru oraşe / Lei 600 pentru sate
Se primesc şi abonamente pe 6 şi 3 luni

Orice sumă se poate trimite prin Casa de economii şi Cecuri poştale (CEC) astfel: ABONAŢII PENTRU CONTUL 1224 DEPOZITARII „ „ 10405

Director: Dr. ILIE RĂDULESCU

Redacţia şi Administraţia: BUCUREŞTI I, Str. Sărindar 18

TELEFON: Direcţie, redacţie 4.1853 Ad-ţie publicitate 4.1852

Să Te încoronezi, Măria Ta, Împărat la Alba Iulia!

MĂRIA TA, LA MULŢI ANI!

Majestatea Sa Regele Carol al II-lea împlineşte 44 de ani. Sufletul Românesc, de pretutindeni, I se închină cu bucurie şi cu ura-rea fierbinte către Atot-Puternicul: „Ţine-ni-L, Doamne, sănătos încă mulţi ani; dăruieşte-ni-L din ce în ce mai norocos şi mai strălucitor pentru luminoasele destine ale Patriei noastre"!

Regele Carol al II-lea se poate număra printre Monarhii cei mai fericiţi ai lumii. Dumnezeu L-a hărăzit nu numai să domnească peste o ţară blagoslovită de Cer cu toate darurile naturii, dar să şi fie stăpân peste soarta unui popor, cum nu e altul mai bun, mai blând, mai vrednic, pe pământ. Dând deoparte zgura politicianistă—cu aere de protipendadă, deşi nici prin sângele ei fanariot, nici prin înţelegerea misiunii Românismului, n'are nimic comun cu acest neam — scormonind în adâncurile sufletului românesc, orice ochi, cât de superficial, rămâne în extaz dinaintea atâtor comori spirituale ale naţiei noastre. Muncă, deşteptăciune, vitejie, pregătire pentru suferinţă până la mucenicie, tot ce vrei, ca diamant al tuturor virtuţilor, găseşti pe plaiurile româneşti. Credinţă monarhică? Dar Domnia, Regalitatea ne este intrată în sânge! Monarhismul românesc nu este la noi o oportunitate, un imperativ dictat de raţiunea unui moment, care ieri a putut să fie consolidarea şi întregirea Statului Român, iar azi apărarea lui împotriva anarhiei roşii de peste Nistru (I-auzi pe mulţi, spunând: „Monarhia este pentru noi, azi, o necesitate! Fiindcă Republică în România, n'ar însemna, printr'un nenorocit determinism geografic, decât soviet bolşevic"! La atât să se reducă, oare, Monarhismul nostru? Dar ce-ar însemna aceasta? Clar: că mâine când bolşevismul va dispare, s'a sfârşit şi cu simţirea noastră monarhică. Dacă, bineînţeles, nu se va ivi altă... raţiune de moment. Nu e o prostie?) Nu! Ideia monarhică este o permanentă şi inexorabilă condiţie de viaţă a naţionalităţii noastre. Fie dincoace de munţi, unde Domnia se pierde în negura începuturilor de plămădire, ale Românismului, fie dincolo de Carpaţi, unde devotamentul monarhic a mers până la acel „drăguţul de Împărat" al ţărănimii ardelene, pentru un Monarh vienez, mai totdeauna insensibil la durerile ei, ei bine, din toate vremile —şi martoră nu este lunga noastră tradiţie monarhică — Românism a însemnat: POPOR şi DOMN, contopiţi în aceiaş singură fiinţă. Nu cunosc istorie naţională, în lume, unde, ca la noi, această măiastră împerechere, această divină împletire de simţire, între Monarh şi Naţiune, să se fi realizat mai desăvârşit. Aşa se şi explică, dealtfel, de ce împotriva Domniilor de sânge nu s'a cunoscut răscoală populară la noi, decât sub sabia neamului românesc, n'a curs, pe acest pământ, sânge de prinţ autohton.

Regele Carol al II-lea are, aşa dar, în mâinile Sale auguste, nu numai o ţară a laptelui şi-a mierii, dar şi un popor din care şi cu care poate face orice pentru viitorul de aur al acestei Românii. Dumnezeu a pus, în Carol al II-lea, dela înţelepciune şi voinţă până la o imensă iubire pentru această ţară, toate harurile Lui. Totul, pentru fericirea acestei Patrii, Il stă la îndemână! Totul se aşteaptă dela El! Toţi ochii plini de nădejde ai unui neam sunt îndreptaţi spre El. De aceia şi noi, de atâţia ani, militâm pentru o dictatură Regală. De aceia tot spunem că, dacă în Germania-Republică a fost cu putinţă o dictatură a lui Hitler, iar în Italia-Regelui Victor Emanuel un regim de autoritate al lui Mussolini, în România o dictatură naţionalistă nu poate fi decât a Regelui. Nimeni, ca Regele Carol al II-lea, n'are, la noi, nici autoritatea, cu care poporul Român, investeşte până la ori ce renunţare, Monarhia, nici chemarea cu care Dumnezeu L-a ales, prin atâtea strălucite virtuţi, pentru o dictatură, pentru acel marş hotărît pe drumul României Românilor, în calea căreia nu poate să existe piedecă, chiar de-ar fi să se coalizeze nu numai forţele ocultе din ţara noastră, dar chiar furia întregului Izrael de pe glob.

Regele Carol al II-lea: DICTATOR, biruitor, strălucitor Monarh într'o Românie a Românilor şi numai a Românilor! Iată cum şi-L visează Neamul Românesc pe Suveranul lui! Iată ce se desprinde, ca dorinţă năvalnică, din sufletul unei naţii, care sărbătorind cei 44 de ani ai Regelui ei, nu se închină vibrant Domnului, decât cu această caldă urare: „SA TE INCORONEZI, MARIA TA CA IMPARAT, LA ALBA IULIA!

DR. ILIE RADULESCU

MAJESTATEA SA REGELE CAROL AL II-LEA

ZIUA REGELUI

de N. CREVEDIA

Mâine, Sâmbătă, 16 Octombrie, M. S. Regele Carol al II-lea împlineşte vârsta de 44 ani.

E o etate plină, am putea spune matură, aceea pe care o atinge acum Suveranul României.

Carol al II-lea e născut aici, pe pământul acesta care cu sabia a fost cucerit de legiunile împărăteşti ale lui Traian, pământ care a fost năvălit şi trecut prin foc şi sulit, apărat cu pasiune şi iarăşi încălcat şi din nou liber.

Carol I lua la 1866 pe umerii săi fragezi de locotenent de Hohenzollern, o sarcină aspră. Prin calităţile Lui de mare înţelept şi tot atât de vrednic Căpitan, Regele Carol Ctitorul, s'a arătat vrednic de încrederea pe care I-a acordat-o un popor care veacuri de-arândul suspinase după libertate şi statornicie.

Ferdinand I cel Blând şi mai presus de toate, cel Leal, s'a dovedit demn de moştenirea sobrului Unchiu. Ferdinand I a avut fericirea aproape nevisată de a se vedea împurpurat în aureola Albei-Iulii, pe poarta pe care cu trei sute de ani mai înainte intrase, liberator şi întregitor, Mihaiu cel Mare şi Brav.

Carol al II-lea, născut, crescut şi botezat aici în aiazma şi 'n slăvile noastre cu ciocârlii, care trezesc, în fiecare dimineaţă, o ţară de plugari — s'a identificat cu toate culorile, cu toate necazurile, cu toate aspiraţiile noastre. Odată cu visul de aur al Unirii, a crescut la Cotroceni şi la Sinaia, în gârlele şi pe izlazurile noastre — un Copil regal cu bucle blonde ca ale porumbului şi cu ochii albaştri ca ai zambilelor.

Şi L-am văzut pe călindare, an de an, cum creştea mai mare şi mai brad şi când era locotenent şi El, s'a sunat mobilizarea. Şi-a mers cu noi în Moldova şi cerceta tranşeele şi-i îmbărbăta pe ostaşi.

Dar idealul de aur al Ţării se împlinise —

După cinci ani de dor, Ţara îl primeşte cu un entuziasm de mare frescă şi cu braţele Tronului. deschise.

Din prima zi a intrării Sale în răspunderile Coroanei, Carol II înţelegea, deasemenea, să fie la înălţimea Părinţilor Săi, Ctitorii.

Poporul are acum Stăpân şi icoană pentru toate clipele rari şi grele.

Statul, regăsindu-şi încheieturile spirituale, capătă încredere în destinele lui, siguranţa înnăuntru, prestigiu peste graniţă.

Armata se resimte, cea dintâi, de influenţa hotăritoare a Regelui. Spiritul ostăşesc reînvie, unităţile sunt înzestrate cu armament nou, modern.

Biserica nu-I scapă lui Carol II de sub augusta supraveghere. Suveranul, nu pierde niciun prilej de învestire a unui nou Chiriarh, nicio nouă temelie de lăcaş al Domnului — să nu aminteascâ, în cuvinte răspicate, slujitorilor lui Iisus despre rolul covârşitor pe care-l au în desvoltarea spirituală a acestui popor.

Carol II, Căruia-I place să-şi zică „Regele Agricultor", se îngrijeşte de bunul mers al ţarinilor şi prin sugerarea unor măsuri, capitale pentru propăşirea ogorului, scapă agricultura din greul impas în care-o adusese criza.

Pe tărâmul educaţiunii propriu zise, tânărul Monarh reînvie, sub alte forme, vechea instituţie a cercetaşilor, al cărei Comandant Suprem era ca Principe de Coroană, „Straja Ţării" şi premilitarii sunt opera Regelui.

Atenţiunea regală s'a dovedit mai caldă, o adevărată pasiune, către cultură şi lucrătorii ei, scriitori. „Fundaţiile regale" de artă şi literatură sunt o operă de adevărat Ludovic al XIV-lea.

(Urmare în pag. II-a)

Majestăţii Sale Regelui Carol II

Măria-Ta, — dela un cap la altul,
Cu inima fierbinte cum e jarul,
Intregul Neam azi roagă pe Prea-Naltul
Să ni-Te ţie verde ca stejarul!

Din Tronul Tău, auzi-Ţi Neamul, Doamne
Şi bucuria toată I-o'nţelege,
Că, astăzi patruzeci şi patru toamne,
Născut ai fost, să-I fii acuma Rege!...

Legat cum eşti de glia lui, — se'nchină
Intregu-Ţi Neam, ca unui mândru soare,
Să-i dărui din lumina Ta lumină,
Să-l vindeci de durerea care-l doare!..

Că Tu eşti, Doamne, ploaia ce ogorul
Insetoşat, sub arşiţă, aşteaptă,
Şi către mila-i, tot semănătorul
Ingenunchind, nădejdile-şi îndreaptă!...

Zadarnic plugul nostru-ar fi să are,
Zadarnic Neamul frânge-s'ar pe sapă,
Când Cerul ţării n'ar avea'ndurare
Să-i dăruе a norilor lui apă!..

Măria-Ta cunoşti această lege,
Şi ştiu că'n toată clipa trecătoare,
In muncă ne 'ntreruptă — om şi Rege, —
Dai ploae Ţării Tale, s'o faci floare!...

O, cum se roagă Neamul de fierbinte,
Măria-Ta, — cu lacrămi în tot graiul, —
Să-Ţi dea putere Cerurile sfinte
Să'nlături din ce'i verde, putregaiul!...

Din holde, Doamne, să-i alungi omida
Ce azi îi roade'n voe tot belşugul,
Ii tot sporeşte jalea şi obida
Şi tot mai greu 'l-apasă'n ceafă jugul!..

Spre-a'nfrânge-ale 'ntunericului gloate,
Noi, inimile toate ne dăm Ţie,
Şi sângele, şi sufletele toate,
Să-Ţi faci cu ele Ţara-Impărăţie!

VASILE MILITARU

Politica externă ca prerogativă Regală

de PETRU BANESCU

Politica externă a unui stat este prin tradiţie şi prin însăşi mecanismul ei, o prerogativă regală.

In regimul monarhic constituţional, în care toate puterile emană dela naţiune, tradiţia după care monarhul este conducător al politicii externe, a rămas neştirbită. Şi e firesc să fie astfel. Monarhia reprezintă elementul de continuitate în relaţiile externe ale statului. Fiindcă dacă în regimul politic intern programele partidelor pot avea diferenţieri, politica externă a ţării cere neapărat o bază care să-i asigure o stabilitate fără de care ea n'ar fi posibilă, n'ar putea da atmosfera de încredere necesară în raporturile dela stat la stat. Această garanţie o reprezintă monarhia. Monarhul este acela ce asigură continuitatea în relaţiile externe ale statului, veghind ca ele să nu fie prejudiciate de fluctuaţiile fireşti ale politicii interne.

Naţiunea îşi are şi ea acţiunea ei de control, prin aceea că orice instrument de politică externă al statului, se cere ratificat de Parlamentul ţării, el neavând putere de aplicare mai înainte de această ratificare.

Necesitatea acestei continuităţi este atât de imperativă încât în chiar regiunile republicane se ţine socoteală de ea, şeful statului fiind acela ce veghează asupra politicii externe.

Am spus toate acestea pentru a ilustra şi altcum succesele obţinute de M. S. Regele Carol al II-lea de câte ori a păşit graniţele ţării, mergând să chezăşuiască prin prezenţa Sa, legăturile de prietenie cu statele aliate şi amice.

Numai prin simpla Sa prezenţă, acolo unde se hotărau legăturile de prietenie şi alianţă ale României, M. S. Regele Carol al II-lea a dat altă strălucire şi

(Urmare în pagina 5-a)

Un Rege pregătit

de I. P. PRUNDENI

Vremea Monarhiei romantice, închisă în turnul său de fildeş, a trecut. Odată cu ieşirea mulţimilor din întunerecul iobăgiei şi din robia feudală, Monarhia a intrat în faza ei activă. Incercările constituţionale de a limita puterile de influenţă ale Regilor au dat greş. Mai ales ultimele vălmăşaguri sociale, cu toate nenumăratele lor răsturnări de roluri, din care s'a născut confuzia de astăzi, au atribuit Monarhiei prerogative şi mai largi, făcând din ea un criteriu, un arbitru între taberele care s'ar fi aflat în duşmănie. Istoria dramei româneşti este, în mare parte, cronica eroismului voivodal. Vechii noştri domnitori din depărtările vieţii naţionale erau amestecaţi în procesul de progres al neamului. In concepţia românească ideia voivodală, ideia monarhică este limpede. Regele ia parte la sbuciumul neamului: Monarhie activă.

Această nouă fază a Monarhiei este legată de multe riscuri, pentrucă ea presupune totdeauna Regi bine pregătiţi, admirabili organizatori şi neobosiţi căutători ai binelui colectiv.

România modernă este rezultatul colaborării dintre naţie şi Monarhie. S'ar putea spune că statul românesc de astăzi se datoreşte priceperii monarhice. Regele Carol I a lucrat aproape ca un inginer, zidind din pământ o ţară nouă. Regele Ferdinand a mărit-o. Regele Carol al II-lea o pregăteşte pentru a-i da strălucirea ce i se cuvine. Dacă Ferdinand a fost un instrument al istoriei şi s'a supus unui destin, Carol I a trebuit să cucerească pentru ţara aceasta haotică, fiecare metru de progres. Iar Regele Carol al II-lea, continuând munca primului nostru Rege, se apleacă peste durerile neamului, cu aceiaşi istovitoare disciplină a muncii şi cu aceiaşi patetică pornire de sacrificiu. Pentru aceasta însă a fost nevoie de o temeinică pregătire. Prinţul Carol a fost crescut pentru a fi domn.

Cine-şi mai aduce aminte de cuvintele rostite de Carol I cu prilejul ridicării Principelui Carol la gradul de sublocotenent şi de nesfârsitele nădejdi exprimate, cu o mişcătoare duioşie, în acele clipe, îşi dă seama acum, că Suveranul de astăzi a executat testamentul marelui Său Unchiu, depăşindu-I gândurile şi aşteptarea. Prinţul Carol a crescut sub supravegherea celor doi Regi, cari I-au turnat în suflet iubirea de ţară şi I-au îmbogăţit inteligenţa cu toate cunoştinţele, aproape profesionale, necesare domniei. Carol al II-lea îşi cunoaşte meşteşugul de Rege.

Nu există domeniu de viaţă pe care Regele să nu-l cunoască în adâncime. In cultură, ca şi în finanţe, în armată, ca şi în economie, Regele este cel dintâi dintre noi toţi. Armata de astăzi s'a născut în mâinile Sale. Regele i-a dat conştiinţa puterii şi tunurile onorei. In economie, miniştrii cari nu-şi leagă prea strâns pătăniile în obezile discreţiei, povestesc despre priceperea Regelui lucruri uluitoare: Regele ştie tot. Iar cel care scrie aceste rânduri poate aduce o mărturie aproape personală. La Hăncesti, nu de mult, în călătoria făcută de Rege în Basarabia, am văzut un prefect harnic, năuc în faţa

Monarhia — stâlp de boltă al culturii

In viaţa unui stat, principiul monarhic deţine o însemnătate, pe care la un anumit moment, nici o altă formă de guvernare nu o poate înlocui. Monarhiile au jucat întotdeauna roluri hotăritoare: ele au înălţat şi au prăbuşit popoarele. Istoria Europei ne pune la îndemână un maldăr bogat de pilde. Ţările conduse de regi sau împăraţi au cunoscut vremuri de mare glorie dar şi de o crâncenă decădere. Când un neam îşi vede răsfrânte aspiraţiile lui cele mai intime în actele de iniţiativă ale unui monarh, atunci raportul de identitate etică stabilit între colectivitatea naţională şi stăpânul ei „ales", duce la o rodnică propăşire în toate domeniile. Dacă o comunitate etnică se regăseşte pe ea însăşi în sufletul unui rege, în acest caz câştigul enorm ce se realizează este spre binele amândurora. Dimpotrivă, dacă un monarh, din pricina imprejurărilor nefaste care-l copleşesc, se îndepărtează prea mult de rosturile şi de sentimentele unanime ale neamului, prăpastia ce se deschide între el şi fiinţa totală a „supuşilor" face să se nască un conflict dârz şi ascuns care nu va întârzia să se declare ca o distrugătoare forţă efectivă. Să ne amintim că chiar dintr'o astfel de îndepărtare a izbucnit apocaliptica revoluţie bolşevică din Octombrie 1917. Ţarismul se înstrăinase cu ani şi decenii în urmă, de masa imensă a populaţiei cu adevărat rusească. Intre împărat şi mujic se aşezase un strat gros de izolare. Ţarul ajunsese în ultima vreme să domine Rusia fără a şti care este starea şi care sunt suferinţele mulţimii. De această situaţie nenorocită s'au servit comuniştii cu o diabolică îndemânare. De fapt, ei nu s'au lovit de nici o greutate serioasă atât înainte cât şi după ce au răpit frânele guvernării absolute. Sus totul era putred şi incapabil de a opune vreo împotrivire. Oamenii lui Lenin au operat în voie şi cu o însălbătăcită intransigenţă.

Aşa dar, Rusia de acum douăzeci de ani ne furnizează un exemplu tipic de ceeace însemnează şi ce consecinţe poate să aibă un desacord real între împărat şi un neam întreg.

Nenumărate însă sunt pildele care dovedesc miraculoasa fecunditate a unei epoci ce a avut norocul să fie îndrumată de regi care şi-au priceput rostul şi nu şi-au batjocorit chemarea. Vechea Elladă ne oferă întâiul argument. In timpurile moderne: Franţa şi Germania. Intâmplările sunt prea cunoscute pentru a mai fi necesară o înfăţişare a lor.

Istoria românească, în măsura în care avem dreptul să vorbim despre ea ca tradiţie monarhică, ne arată că gloria şi bucuria naturii au mers mână în mână cu înţelegerea şi dragostea domnilor cârmuitori. Vârstele luminoase ale trecutului nostru se confundă cu limitele de existenţă ale marilor domnitori. Ei au dat întotdeauna principatelor valahe o strălucire care şi-a revărsat razele peste simplele hotare geografice. Mai mult. Voevozii români, în afara faptului că au întărit „ţara" sub raport politic, au hrănit mereu fericitul gând de-a o îmbogăţi, totdeodată, cu un înalt prestigiu cultural. Oricât de minoră ar fi istoria principatelor în faţa cercetătorului sever şi obiectiv, continuele ei eforturi de a-şi dobândi un nume şi o faimă, aici, pe colţul de pământ sbuciumat al Balcanilor, constitue o prea frumoasă trudă şi o prea aspră hărnicie ca să nu fie relevate în cuvenita lor laudă. Cred că e foarte just să se afirme la locul acesta că domnitorii români sunt adevăraţii întemeietori ai culturii naţionale. La curţile lor se adunau cărturarii şi învăţaţii vremii, aflând îndemnuri şi generoasă primire. Cine e familiarizat căutşi de puţin cu studiile despre vechea noastră literatură şi artă, ştie ce menire culturală uriaşă au avut Ştefan Vodă al Moldovei, Vasile Lupu, Şerban Cantacuzino sau Constantin Brâncoveanu. Necontenit cu mintea trează la' ameninţările venite din afară, ei n'au nesocotit totuşi stimularea îndeletnicirilor spirituale. Abundenţa aceasta tropicală de mânăstiri care scaldă într'un val de cosmică liturghie văzduhul şi văile ţării, ascunde în tainicele ei străfunduri cea mai de preţ comoară a istoriei româneşti. Ea ne face să vedem câtă lumină se ascunde uneori într'o „noapte" prea îndelungată şi câte visuri nebănuite în tortura unui coşmar.

Tradiţia de încurajare a culturii de largă înţelegere a domnilor a avut un moment de culme în epoca înţeleptului Carol, înfăptuitor al Independenţei şi al Regatului. Gândiţi-vă ce înrâuriri felurite a exercitat înfiinţarea Academiei Române asupra spiritului nostru naţional, dată fiind alcătuirea ei din reprezentanţii tuturor provinciilor, robite şi libere deopotrivă. Pentru întâia oară Ardealul, Muntenia, Moldova şi Basarabia — în ceeace aveau ele mai reprezentativ, s'au închegat într'un corp de sinteză sufletească, oarecum oficială. Din aceiaş iniţiativă a lui Carol I, s'a iscat munca savanţilor în vederea alcătuirii unui dicţionar, care să îmbrăţişeze complet expansiunea graiului coborîtor din trunchiul daco-roman. Iată de ce actualul Rege Carol II, manifestându-şi augusta Sa simbire faţă de mişcarea literară şi artistică a ţării, continuă şi amplifică o operă începută de strălucitii Săi înaintaşi. Gândurile regale care stau la temelia hotăririi de a acorda un avânt cât mai cuprinzător încercărilor de creaţie românească, trebuie să umple cu îndemn inima fiecăruia dintre noi. Puritatea acestor gânduri e suficientă ca să taie pofta de parvenire şi intenţiile brutale ale acelora care urmăresc meschine profituri personale chiar acolo unde ar fi de dorit să nu existe decât cinste şi profundă omenie.

Un rege care îşi întinde stăpânirea până la marginile vieţii naţionale e un rege cu destin, e un „ales" al neamului şi o necesitate a istoriei. Şi în acest sens monarhia devine un stâlp de boltă al culturii.

Septimiu Bucur

(Continuare în pagina II-a)

SPORT

Rânduri pentru comisia de selecţie

— Satisfacţii târzii —

Nu e pentru prima oară când, în această pagină, am dedicat coloane întregi, mai mult sau mai puţin onoratelor comisii de selecţie, cari se întreceau în gafe atunci când erau chemate „la lucru".

E prima dată însă când avem şi noi ocazia să scrim rânduri pline de elogii la adresa aceluiaş factor: comisia de selecţie.

Le adresăm, pentru că le merită şi pentru a se vedea că nu ne-am făcut un crez din a critica orice şi pe oricine. E drept că arareori avem această plăcere.

Actuala comisie de selecţie, formată din d-nii: col. Th. Davilla, av. Eugen Haţieganu, maior Ţane Săvulescu şi av. Al. Căpăţână, a fost numită de către preşedintele FRFA-EI, d. Viorel Tillea, pentru a alcătui „team"ul naţional în vederea matchului cu Ungaria dela 24 Octombrie.

Deşi a primit acest mandat cam târziu (iar criticăm), totuşi membrii ei au înţeles importanţa rolului pe care-l au.

Cu multă minuţiozitate, scrupulozitate, fără părtinire sau răutate, am purces la alcătuirea echipei, având ca principal criteriu: selecţionarea numai a jucătorilor de origine etnică românesc.

Ceeace n'au reuşit ani de zile anterioarele comisii, s'a realizat: o echipă pur românească.

Insfârşit la 24 Octombrie vom putea aplauda, poate, o victorie românească. Infrângerea nu trebue să ne supere nici să descurajeze.

Aşa e totdeauna începutul.

Cunoaştem lotul naţional.

Dacă actuala comisie de selecţie ar vrea să primească şi sugestia noastră i-am spune că alcătuirea echipei naţionale am vedea-o în felul următor:

Iordăchescu; Sfera, Feleacu I; Bărbulescu, Popp, David; Ploeşteanu, Moldoveanu, Cociuban II, Orza, Iordache.

*

După ani de zile avem şi noi ocazia, acei cari suntem în slujba naţionalismului, să însemnăm cu satisfacţie evenimentul, căci e eveniment, creării unei echipe naţionale pur româneşti.

Datorăm această satisfacţie actualei conduceri a F.R.F.A-ei şi membrilor comisiei de selecţie cari au înţeles să realizeze un vechi deziderat.

Pentru d-nii: col. Davilla, av. Eugen Haţiegan, maior Ţane Săvulescu şi av. Căpăţână am însemnat aceste rânduri.

Pentru credinţa pusă în slujba footballului românesc, s'ar cuveni ca la 24 Octombrie „băeţii" să le aducă satisfacţia unei victorii.

Prima echipă românească trebue să cunoască prima victorie.

N. Dumitrescu

Eri la Paris

România a cedat Franţei

la rugby cu 27-11

Eri pe Stadionul Jean Bonin din Paris, reprezentativa noastră a întâlnit echipa Franţei căreia i-a cedat cu 27—11.

S'a jucat într'o notă foarte spectaculoasă, echipa noastră făcând o frumoasă impresie.

In aceiaşi zi, Italia a învins Germania cu scorul de 9—6.

Când jucăm cu Egiptul?

F. R. F. A. cere intervenţia F. I. F. A.-ei

Se ştie că pentru matchurile eliminatorii ale campionatului internaţional de foot-ball România întâlneşte Egiptul la Cairo. In acest sens Federaţia noastră de foot-ball a primit o înştiinţare din partea Egiptului care propune data de 8 Aprilie pentru acest match. Această dată nu a convenit însă Federaţiei noastre, pe motivul — de altfel destul de plauzibil — că la noi la acea dată campionatul este în plină desfăşurare.

Cum însă Egiptul a rămas intransigent în ceace priveşte decizia sa, este aproape sigur că se va recurge la arbitrajul „F.I.F.A."-ei pentru a soluţiona acest caz.

Se întâlnesc doi vechi rivali:

Venus-Universitatea

Duminică pe Stadionul „Principele Carol" campionii naţionali întâlnesc pe vechea lor rivală „Universitatea". Cum întotdeauna întâlnirile dintre aceste echipe au dat loc la o luptă înverşunată, se speră ca şi de data aceasta să asistăm la un spectacol de mare anvergură. Actualmente Clujenii au dovedit Duminica trecută că şi-au revenit la vechea lor formă încât îi face să spere că se vor întoarce acasă cu o frumoasă victorie. In tabăra adversă s'au făcut mari pregătiri în vederea acestei dispute.

Cu toate că „Venus-iştii" nu au fost programaţi în etapa trecută, totuşi s'au antrenat cât se poate de minuţios încât la antrenamentele ce s'au făcut s'a dovedit că echipa deţine o formă ireproşabilă, încât optimismul ce-l manifestă lasă să se întrevadă că au tot dreptul să spere într'o victorie. Trebue remarcat că echipa în urma matchurilor susţinute în străinătate a câştigat foarte mult din rutina marilor echipe cu cari au jucat. Cum în ambele echipe vor evoluţiona câteva elemente de valoare cari vor face probabil parte din echipa naţională, vom avea ocazie să asistăm la un spectacol care va place mult publicului.

Mâine la A. N. E. F.

Olympia (Satu Mare)

debutează în Capitală

Mâine după amiază măreţul Stadion din Dealul Spirei va găzdui partida divizionară Rapid — Olimpia C. F. R.

La prima vedere s'ar părea că Rapid este un câştigător sigur şi încă la scor. Să nu se uite însă rezultatele obţinute de Olimpia printre cea mai răsunătoare victorie asupra mânăsturenilor, lasă să se întrevadă forma bună a Sătmărenilor. In acest sens feroviarii s'au pregătit intens în vederea acestui match pentru a putea cuceri cele două puncte care ar putea să-i treacă în fruntea plutonului seriei respective. Antrenamentele au avut loc pe stadionul A. N. E. F. pentru ca jucătorii să fie cât mai bine acomodaţi cu gazonul. Prin prizma ultimelor rezultate pe care Feroviarii le-au scos în dauna câtorva echipe fruntaşe din ţară lasă să se întrevadă forma bună a jucătorilor, încât îi îndreptăţeşte să spere într'o frumoasă victorie. Echipa pe care o va alinia în faţa Olimpiei va fi aceiaşi care a învins pe Chinezul şi Amefa şi anume:

Petrică Rădulescu, Wetzer, Roşculeţ, Vintilă, Răşinaru, Rafiniski, Horotan, Moldoveanu, Baratki, Păcuraru, Bogdan.

D. Măcin din Arad îi incumbă sarcina de a conduce această partidă care va începe la orele 15,30.

...Şi Tunero învins

Cu ocazia unei gale de box, boxeurul cuban Kid Tunero a fost descalificat pentru lovitură joasă în repriza 4-a, în faţa lui Edy Pierce.

Peter Kane

învins prin k.-out

Celebrul boxeur Peter Kane, campionul lumei la categoria până a întâlnit în cadrul unei mari gale de box care s'a disputat la Londra pe cunoscutul boxeur Beny Linch.

Campionul a fost învins de Linch prin K. O. în repriza 13-a.

ECOURI

de pretutindeni

PENTRU matchul de Sâmbătă pe care ex-feroviarii îl susţin în compania Olimpiei C.F.R., clubul Rapid a suspendat toate invitaţiile care se acordau până în prezent.

*

MAINE seara va avea loc la „Gib" o reuniune pugilistică, în care Milică Teodorescu şi Milcoveanu vor lupta pentru titlu naţional la categorie mijlocie.

*

A APARUT „Football", o revistă săptămânală condusă de D. N. Gramatic; un excelent publicist sportiv.

*

CE CAUTA jidanul Brotman în clubul Juventus?

Are vreo legătură cu gruparea, sau umblă după noui „gheşefturi" sportive.

Vom arăta cu altă ocazie „serviciile (?) aduse de Brotman grupării pe care o inoportunează cu vizitele.

Ziua Regelui

(Urmare din pag. I-a)

Tot prin Fundaţii, pleacă spre sate pâinea albă a cărţii populare — şi echipele regale cu tărnăcopul.

Toate marile opere de interes naţional se fac sub inspiraţia Coroanei. Ultima e Pavilionul României la Expoziţia internaţională, unde culege adevăraţi lauri.

Dela un timp, M. S. Regele a luat direct pe umeri povara diplomaţiei şi prin câteva vizite în străinătate, aduce Ţării numai roade.

In politica internă, cuvântul Regelui e sfânt!

Atâtea motive ca mâine, când Suveranul României, care abia a desbrăcat mantaua de la manevre şi pleacă pe 45 de ani — să ne fie un prilej de fală.

Si din florile pe care i le aruncăm în cale, două buchete se adresează M. S. Reginei Maria, Sora Răniţilor din Moldova — şi Marelui Flăcău de Alba-Iulia în a cărui palidă adolescenţă verde, înfloresc zilele de mâine ale Neamului...

N. Crevedia

Mişcarea LITERARA şi artistică

Un număr nou din „L'Europe Orientale"

D. M. Bădescu ne-a mai oferit, nu de mult, prilejul să scriem aci despre revista d-sale, „L'EUROPE ORIENTALE". Reflecţiile ce le făceam atunci asupra necesităţii unei publicaţii, care să informeze accidental asupra stărilor de lucruri din Europa orientală prin studii documentate, şi scrise cu competenţă, au fost categoric confirmate de fiecare număr al revistei.

Vorbind, însă, numai despre informaţia pe care ar aduce-o în cercurile străine, n'am spus totul despre „L'Europe Orientale".

Din paginile ei se desprinde şi un ideal pentru slujirea căruia, d. Bădescu a înţeles să muncească. Situaţia geo-politică a României impune, într'adevăr, o anumită atitudine în faţa problemelor la ordinea zilei.

Considerând că România are nevoie de încă mult timp pentru a se consolida în interior, d. Bădescu şi-a impus ca normă de conduită în conducerea revistei d-sale slujirea unui ideal de convieţuire paşnică a României cu popoarele învecinate.

Odată cu aceasta o abilă propagandă prin articole în cari să se facă cunoscute valorile noastre culturale sau posibilităţile materiale, ar duce direct la un ţel cât se poate de îmbucurător: crearea unei atmosfere favorabile consolidării ţării şi în afară.

Pe linia aceasta de credinţă, numărul ultim (5—6) vine să împlinească un apreciabil gol în opera de propagandă şi de creare a relaţiilor de neapărată necesitate unui stat modern.

Paginile revistei se deschid cu un editorial în care se face necrologul lui Thomas Masaryk. In puţine cuvinte, pline de simţire şi condescendenţă, d. M. Bădescu face portretul înţeleptului părinte al republicei cehoslovace şi relevă lecţia frumoasă pe care o poate furniza viaţa acestui om „de gândire şi acţiune".

Un portret al celui de-al doilea preşedinte al republicei cehe, d. Ed. Beneş, face d. N. Titulescu, iar d. Emandi vorbeşte despre ştiut de mult discutatul pact cu Rusia Sovietică.

Interesante din punctul de vedere al sublinierii importanţei pe care România şi Polonia o acordă strângerii relaţiilor lor amicale sunt articolele d-lor Camille Rolland *şi* Henri Fiori.

Vorbind de vizita preşedintelui republicii polone la Bucureşti, d. Camille Rolland constată că Polonia şi România, cari „deţin cheia păcii în Europa orientală",... „rămân fidele obligaţiilor lor internaţionale".

In acelaş sens d. Henri Fiori, în marginea vizitei M. S. Regelui Carol al II-lea la Varşovia, conchide: „Adevărul este că Polonia şi România ţinând, cu tărie, fiecare la independenţa sa, având sentimentul perfectei lor egalităţi, îşi dau mâna pentruca, umăr la umăr, să-şi asigure prezentul, să-şi pregătească viitorul şi să fie, mai ales, capabile să-şi menţină rolul eminamente constructiv care le-a fost desemnat de natură şi geografie în zona europeană unde ele sunt aşezate".

D. Romulus Seişanu, *vorbind despre* „Propunerile Ungariei şi Mica Înţelegere", *încearcă să răspundă chestiunii dacă, pentru stabilirea de bune raporturi între Ungaria şi România, există sinceritatea, loialitatea şi starea de spirit favorabilă unei politici de mai mari orizonturi.*

Despre raporturile cu vecina noastră dela Sud se vorbeşte atât în articolul d-lui ing. André Broudier intitulat „A propos du ferry-boat bulgaro-roumain", *unde se relevă însemnătatea politică a acestui mijloc de comunicaţie, — cât şi în darea de seamă asupra repatrierii osemintelor soldaţilor români morţi în Bulgaria.*

Din partea documentară a revistei trebuie să menţionăm articolul d-lui prof. A. Bărcăcilă *intitulat* „DRUBETA, ville daco-romaine", *în care se face, competent, istoricul oraşului Turnu-Severin, accentuându-se importanta lui, ca o mărturie a latinităţii noastre.*

In ceiace priveşte mişcarea naţionalistă din România, recentul volum al d-lui prof. Nichifor Crainic „Programul statului etnocratic", *dă prilej d-lui M. B. Pletoiu, să facă o amplă dare de seamă asupra noilor orientări în politica românească.*

D. Pletoiu subliniază faptul că prin noua lucrare a d-lui Crainic se cristalizează elementele esenţiale ale doctrinei naţionaliste. Prin înlocuirea „demos"-ului prin „ethnos" se creiază expresia politică proprie statului naţional, suveranităţii sale etnocratice.

O cronică a oamenilor şi faptelor, care încheie paginile revistei, completează succint numărul şi informaţia bogată pe care o furnizează.

Const. Tomescu

Teatrul Naţional

60 de reprezentaţii ale piesei „Serenada din trecut" de Mircea Dem. Rădulescu

Sâmbătă 16 Octombrie, în matineu, se reprezintă pentru a 60-a oară „SERENADA DIN TRECUT", comedia d-lui MIRCEA DEM. RADULESCU, marele succes al Teatrului Naţional.

„SERENADA DIN TRECUT" se reprezintă în această stagiune cu aceeaşi minunată interpretare, cu fastuoasele decoruri de pictorul Traian Cornescu şi cu frumoasă muzică de scenă datorită maeştrilor Al. Bărcănescu şi Mihăilescu-Toscani.

Asaltul de arme din actul al III-lea este condus de d. SAVU, reputatul scrimeur şi sportsman. Rolul dansatoarei veneţiene este jucat de d-na Mary Georgescu, prima balerină dela Opera Română.

In fruntea distribuţiei se află d-nii Al. Critico, care în rolul Voevodului Petre Cercel, realizează una din cele mai frumoase creaţii dramatice din teatrul românesc.

D. G. CIPRIAN în Miriştea-Spătarul, creiază chipul boerului român, ciopîit dintr'o bucată, care ştie să-şi apere datina, credinţa şi obiceiurile strămoşeşti.

D. ION MANU, în paharnicul-Boloboc, evoacă figura pitorească a chelarilor de pe vremuri, zicând magistral „Bala Vinului" obţinând aplauze la scena deschisă.

Interpretarea se completează cu valoroasa pleiadă de artişti ai Teatrului Naţional, d-nii: Ulmeni, Polizu, Lăzărescu, Creţoiu, Nichy Atanasiu, Stroe Atanasiu, Horaţiu, etc., precum şi d-nele Aglaia Metaxa, Dina Mihalcea, Demetru, Popovici, etc.

„SERENADA DIN TRECUT" admirabil pusă în scenă de talentatul regizor al Teatrului Naţional d. ION SAHIGHIAN, realizează una din cele mai de seamă succese repurtate de prima noastră scenă.

Un public numeros ovaţionează la fiecare reprezentare pe interpreţi şi autor.

Masa camarădească dela Buftea

In sala de festivităţi a băncii populare Buftea a avut loc, zilele trecute, o masă camarădească, dată de regimentul 4 călăraşi, drept mulţumire faţă de autorităţile şi locuitorii comunei Buftea, pentru sprijinul ce l-au oferit timp de 20 zile, cât regimentul a fost cantonat acolo.

D. col. Săvoiu Gh., comandantul reg. 4 călăraşi, a închinat pentru M. S. Regele Carol II, care întruchipează prezentul şi viitorul Patriei.

D. prim pretor Bărcănescu a toastat pentru regimentul 4 călăraşi.

Preotul Gavrilă a toastat pentru armată şi comandantul regimentului.

D. lt.-col. Caton Stănescu a vorbit despre personalitatea d-lui col. Săvescu, ca om şi militar.

Se înfiinţează un conservator

de stat, extrabugetar, în Cernăuţi

Printr'un jurnal al consiliului de miniştri, s'a decis ca actualul Conservator particular de muzică şi artă dramatică din Cernăuţi, să fie transformat în Conservator de stat extrabugetar. Acest conservator este organizat pentru a servi drept şcoală specială de muzică şi artă dramatică cu grad de învăţământ secundar, având ca scop promovarea educaţiei teatrale şi muzicale, în Bucovina şi în împrejurimi.

Conducerea şi supravegherea activităţii acestui institut, vor fi exercitate de către un comitet cultural.

Recrutarea profesorilor se va face în conformitate cu regulamentul conservatoarelor, în urma aprobării ministerului educaţiei naţionale, ţinându-se seama şi de recomandările unei comisii special alcătuită.

Ministerul educaţiei naţionale, în înţelegere cu primăria municipiului Cernăuţi, a luat hotărârea ca să aloce în bugetele lor, pe exerciţiul 1937—1938, toate cheltuelile, atât pentru întreţinerea localului, cât şi pentru plata salarilor profesorilor.

Comitetul cultural va avea apoi în grijă, administrarea fondurilor prevenite din taxele de înscrieri, frecvenţe şi examene şi va fi singurul în măsură să aprobe scutiri de taxe, total sau parţial.

Un regulament de organizare şi funcţionare care va fi aprobat de ministerul educaţiei naţionale, va stabili toate atribuţiunile şi îndatoririle personalului didactic, precum şi cele ale elevilor.

Aspecte, însemne, comentarii

D. Ion Hodoş

— are gata pentru tipar un volum de poezii intitulat „Rânduri pentru Dumnezeu".

Manuscrisul va fi predat zilele acestea editurii „Cugetarea".

„Liga Culturală"

— *secţia Cernăuţi, îşi reîncepe activitatea culturală şi artistică Duminică 17 Octombrie 1937, la orele 9 seara, în sala Teatrului Naţional din Cernăuţi cu şezătoarea revistei „GANDIREA".*

Va conferenţia, în numele grupului, d. prof. Nichifor Crainic *despre* „Spiritul autohton" *şi vor citi din operile literare d-nii* Ion Pillat, V. Voiculescu, Aron Cotruş, Radu Gyr, Pan M. Vizirescu, Ovidiu Papadima *şi* N. Crevedia.

Au apărut

— „Analele industriei şi comerţului", cu următorul cuprins: Th. Ficşinescu: Pentru cât timp mai are petrol ţara românească; Gerard Duque: Necesitatea modificării regimului nostru vamal; Apostol P. Popa: Problema transporturilor; V. M. Ioachim: Bilanţul tip; Ştefan Tănăsescu: Impozitul asupra valorilor mobiliare; I. Al. Rocheric: Inceputurile de legiferare privind viaţa meşteşugărească; Const. Armaşu: Fictiuni contabile; Mihail I. Lubiş: Societăţile în comision şi impozitul complimentar; Gr. Melidoneanu: Puncte de vedere, etc.

„Sevastiţa" la Kammerspiele din München

Comedia d-lui Ion Sân-Giorgiu „DUDUCA SEVASTIŢA", *care ţine de mai bine de o lună afişul* Teatrului de Stat *din Hamburg, a fost inscrisă în repertoriul teatrului* Kammerspiele, *din München, una dintre cele mai reputate scene din Germania.*

„Duduca Sevastiţa" *va fi reprezentată la München încă în cursul acestei stagiuni, îndată ce d.* Wili Dohm, *actualmente ocupat cu terminarea unui film, va fi liber spre a interpreta rolul lui Telemac Toţomir. Rolul Sevastiţei va fi interpretat de d-ra* Nicklisch, *una dintre cele mai talentate actriţe de compoziţie ale Germaniei de azi.*

Ovidiu Papadima,

— *cunoscutul şi unanim apreciatul critic literar, are sub tipar o ediţie integrală a lui Anghel Demetrescu. Prin acest volum Fundaţiile Regale au avut merituosul gând de a inaugura colecţia scriitorilor români uitaţi.*

Tinem să subliniem aici felurita şi frumoasa activitate pe care o desfăşoară, de câtiva ani în şir, tânărul Ovidiu Papadima. Pe lângă lungile şi documentatele cronici literare publicate lunar în Gândirea, *Ovidiu Papadima îşi dăruieşte scrisul viu şi actual în coloanele vigurosului* Sfarmă-Piatră, *ceeace nu-l împiedecă să pregătească şi alte studii de amplă informaţie critică. Ediţia lui Anghel Demetrescu va conţine o introducere în care figura distinsă şi clasică a acestui prea puţin cunoscut scriitor va fi caracterizată şi fixată în istoria noastră literară.*

Alegerea Fundaţiilor Regale în persoana lui Ovidiu Papadima a fost cât se poate de fericită.

„Scrum"

— se numeşte volumul de versuri al d-lui George Lotru, care va apare în curând.

Un Rege pregătit

(Continuare din pag. I)

informaţiilor precise cu care Suveranul a răsturnat toate socotelile din registrele unei firme, în care preţurile erau, pentru ce nu ştim, oarecum în nepotrivire cu preţurile pieţii! In cultură truda regală s'a realizat în Fundaţiile culturale care au croit un nou drum pentru generaţiile tinere de intelectuali.

Ca nimeni altul Regele cunoaşte istoria şi ştie să despice actualitatea socială şi politică. Dacă s'ar fi născut din popor viaţa l s'ar fi deschis din primele zile. Nu oricine este dotat cu atâta putere de pătrundere a problemelor şi cu atâta voinţă şi devotament.

Suveranul a făcut trei mari experienţe, definitive pentru cine se pregăteşte de domnie: călătoria în jurul lumii, războiul şi pribegia. Din cea dintâi s'a întors cu o largă cunoaştere a lumii; din cea de-a doua a învăţat suferinţa şi a stat de vorbă cu eroismul popular, a fost un botez patriotic de foc; din ultima dramă cu care L-a încercat soarta, Regele a putut să cântărească duşmăniile şi devotamentele. Intors acasă, prin voinţa mulţimilor şi a Sa,

Regele ştie că la temelia Monarhiei românesti stă naţia. De aceia toate eforturile Sale nu au altceva în vedere decât ridicarea mulţimilor.

O zi din viaţa Regelui este o lecţie pentru oricine. Intre primirea unui diplomat şi audienţa unui mare scriitor european, între o vizită la un centru de străjerie şi inaugurarea unei cazărmi, între o vânătoare şi o şedinţă a Academiei Române, unde se ia la întrecere cu cei mai de frunte gânditori ai ţării, între manevrele de război pe care le conduce de-aproape şi griţa deslegării ecuaţiei politice, Regele parcurge toată gama pregătirii Sale. Ca să poată ţine piept tuturor. Regele trebuia să-i întreacă pe toţi.

Cu o asemenea căvetenie neamul se poate mândri, dar poate, mai ales, să fie sigur, că destinul său e în mâini potrivite.

I. P. Prundeni

DE LA O ZI LA ALTA

TEATRU

TEATRUL NAŢIONAL: Durnoaia (premieră).
REGINA MARIA: Kean.
COMOEDIA: Conu Leonida faţă cu reacţiunea şi O noapte furtunoasă.
ALHAMBRA: „Expoziţia internaţională Alhambra".
TEMPO: „Nepoata... d-lui ministru".
MODERN: „Noaptea de 3...".
STUDIO: George şi Margaret.

CINEMA

ARO: Noaptea roşie şi jurnal.
VOX: Beţivul.
CAPITOL: Ogorul, jurnal şi completare.
FEMINA: Premiera şi jurnal.
TRIANON: Viaţă de clown şi completare.
A.R.P.A.: Fraţii Karamasoff cu Ana Sten. Pe scenă corul de cazaci „Gusleari".
FORUM: Fetiţa olandeză, jurnal şi complectare.
ROXY: Ogorul, jurnal şi completare
OMNIA: Ajutor, vin indienii, jurnal, Banda veselă şi revistă.
CITY: Mitşuka, jurnal şi complectare colorată.
ELISEE: Viaţă de clown şi completare.
MARCONI: Sângele pământului, Jurnal şi revistă.
MODEL: Teroarea deşertului, Matchul de box Louis - Branddock, jurnal şi complectare.
COTROCENI: Moscova-Shangai.
FRANKLIN: Frica, jurnal şi completare.
DARLY: Pat şi Patachon pasageri clandestini.
TRIUMF (Griviţei 235): Panică pe pământ, jurnal, Banda veselă şi filmul în relief (Audischop).
DICHIU: Aur chinezesc şi două complectări.
PACHE: Maria Stuart şi Corul cazacilor dela Don.
ORFEU: Sub masca diavolului, jurnal şi complectare.
MILANO: Trăim numai odată, Banda veselă şi jurnal.
AIDA: Allotria, jurnal şi compleatre.
BARCELONA: Sfinxul, jurnal şi completare.
CENTRAL: Prizoniera din junglă, Femeia şi papagalul, revistă.
VOLGA şi DOROBANŢI: Păianjenul negru, Banda veselă, jurnal şi complectare.
ILEANA: Ben-Hur.
ŞIC: Copii de vânzare şi Dragoste în taxi.
DORY: Ferma Morţii. Extraordinarul Joe, jurnal şi complectare. Joi - Duminica: Extraordinarul Joe, jurnal şi complectare.
UNIC: Trăim numai odată şi două jurnale.
DIANA: Pat şi Pathachon pasageri clandestini.
LILLY: Copii de vânzare, Silly Symphonies, Mickey Mouse şi jurnal.
FLORIDA: M'sterele cartierelor chinezeşti, Banda veselă, jurnal şi complectare.
CARMEN: Extravagantul Mr. Deeds.

RADIO

Vineri, 15 Octombrie 1937

13.00: Ora. Culturale. Sport. Cota Dunării.
13.10: Concert de prânz, muzică variată (discuri).
14.10: Radio jurnal: Ora. Mersul vremii. Bursa. Ştiri interne şi externe.
14.30: Muzică distractivă (disc.).
15.00: Ultimele ştiri.
19.00: Ora. Mersul vremii.
19.03: Concert de după amiază, orchestra Vasile Julea; canto: I. Lucian: arii naţionale.

UNIVERSITATEA RADIO

20.15: N. Vasche de Ion Biberi.
20.35: „Nunta lui Figaro", operă în 4 acte de Mozart (transmisie dela Opera Română).
In pauza I-a: Cărţi şi reviste.
In pauza II-a: Radio jurnal.
In pauza III-a: Sport.
23.45: Jurnalul pentru străinătate în limba franceză şi germană.
23.55: Ultimele ştiri.

RADIO EXPERIMENTAL I ŞI II

21.00: Muzică variată.
21.20: Informaţiuni universitare.
21.30: Muzică românească.
21.50: Muzică distractivă.

Sâmbătă, 16 Oct. 1937

7.30. Deschiderea emisiunii. Gimnastică ritmică. Radio jurnal. Concert de dimineaţă (discuri). Sfaturi gospodăreşti şi medicale.
8.50. Inchiderea emisiunii.
13.00. Ora. Culturale. Sport. Cota Dunării.
13.10. Concert de prânz. Orchestra Petrică Moţoi (voce: Nicolae Georgescu).
14.10. Radio jurnal: Ora. Mersul vremii. Ştiri interne şi externe.
14.25. Continuarea concertului.
15.00. Ultimele ştiri.
17.00. Ora străjerilor: Oră festivă.
19.00. Ora. Mersul vremii.
19.03. Concertul Fanfarei Şcoalei pregătitoare de ofiţeri, condus de lt. Horia Pandrescu.
20.05. Cuvânt pentru M. S. Regele.
20.20. Cântece româneşti. Alexandru Grozuţă (canto).
20.45. Poşta Radio.
21.00. Concertul soc. corale „Carmen", cond. de I. Chirescu.
21.30. Concert de seară al orchestrei Radio, dirij. de Th. Rogalski: Muzică românească.
22.10. D-na Valentina Creţoiu-Tassian (canto).
22.30. Sport. Radio jurnal.
22.45. Concert de noapte al orchestrei Ionel Giurgea, transmis de la restaurantul „Modern".
23.45. Jurnalul pentru străinătate în limba franceză şi germană.
23.55. Ultimele ştiri.

CAPITOL ŞI ROXY
OGORUL
Jurnal şi complectare

VIAȚA POLITICĂ

Referendum-ul „Poruncii"

Luptele antisemite din trecutul românesc

Problema judaică are proporții universale. Mijloacele legale pentru rezolvarea ei. Posibilitățile legiuitorului.

— Răspunsul d-lui George Juvara, doctor în drept —

1) Chestiunea jidănească e în acelaș timp o problemă și o primejdie. Ea este o problemă socială și economică, nu numai pentru România, dar pentru toate celelalte State.

2) Primejdia jidovească se manifestă cu intensitate egală în două direcții: în domeniul material, de aproape un secol, și în domeniul spiritual, mai ales dela războiu încoace.

In latura socială și economică se cer măsuri urgente. Unele legiuiri — ca ocrotirea muncii naționale sau înființarea unor instituțiuni de credit pentru Români — sunt bine venite.

In domeniul spiritual, influența nefastă a jidanilor se manifestă atât în literatură cât și în presă.

3) Cine cunoaște istoria politică a Statului nostru, poate vedea că problema jidovească s'a mai pus și în trecut, preocupând oameni de valoarea lui Alecsandri, Kogălniceanu, N. Blaremberg, I. C. Brătianu, Titu Maiorescu, Vasile Conta, Iacob Negruzzi, A. D. Holban, A. C. Cuza și alții.

Ea s'a discutat și în Parlament, la 1866, la 1868, la 1879, la 1907, la 1914-15, și în repetate rânduri după războiu.

4) Cred că problema trebuie rezolvată pe cale pașnică, atât din partea guvernului, cât și din partea particularilor.

5) Antisemitismul este numai o formă de manifestare a naționalismului cuiva, este un comandament, izvorît din interesele superioare ale Statului Român. E însă și o atitudine de auto-apărare, pe care trebuie s'o ia fiecare cetățean conștient de datoriile sale civice.

6) Nici tratatele de pace, nici dreptul internațional public, nu ne împiedică să rezolvăm problema jidanilor din Țară, alunci când elementul băștinaș este sugrumat.

7) Pe noi ne interesează rezolvarea chestiunii jidănești în România. Aceasta intră în posibilitățile legiuitorului român. A li se căuta aiurea un cămin și o Patrie, este o problemă situată pe al doilea plan. Ea depășește cadrul posibilităților unui singur stat.

8) Rezolvarea problemei jidovești impune un program și o acțiune comună a tuturor grupărilor naționaliste.

George Juvara
Doctor în Drept și publicist
București, str. Silvestru 12

773) Cele șapte porunci pentru scoaterea jidanilor

Există o problemă și primejdie jidovească.

Ea este coaptă pentru soluționare.

Problema jidovească este istorică și a ajuns o rană dureroasă și rușinoasă pentru Români.

Primejdia jidovească se poate înlătura pe cale pașnică.

Antisemitismul este a doua față a naționalismului, indicând direcția de unde vine pericolul.

Nici Constituția, nici tratatele internaționale nu se opun la rezolvarea problemei jidănești, cum convine Românilor, dacă se stabilește distincțiunea între suveranitatea națională și minoritatea ocrotită.

Nu trebue să ne preocupăm unde se duc jidanii, dacă pleacă dela noi, după cum nu ne preocupă locul de unde au venit la noi.

Rezolvarea problemei jidovești implică următorul program politic:

I. Desființarea devălmășiei în exercitarea dreptului de vot și de alegere dintre națiunea dominantă suverană și națiunile minoritare, (pentru ca politicianul să nu mai alerge după votul minoritarului).

II. Declararea proprietății rurale imobiliare în funcțiune de suveranitate națională, România fiind Stat agricol, și în consecință, readucerea în patrimoniul națiunei suverane a tuturor imobilelor rurale posedate de minoritarii infiltrați.

III. Obligațiunea proprietarilor de imobile rurale de a depune, anual, din economie personală, o sumă minimă, proporționată cu venitul imobilelor, la o cooperativă de credit agricol județean, pentru formarea capitalului pur românesc necesar finanțării agriculturii și anexelor ei industriale și comerciale.

IV. Românizarea obligatorie prin socializare și amortizare anuală, în profitul personalului românesc, a capitalurilor străine întrebuințate în orice întreprinderi.

V. Plasarea obligatorie în întreprinderile economice, de orice fel, a surplusului de populație rurală, care nu-și găsește întrebuințarea în agricultură.

VI. Inlăturarea oricărei imixtiuni a minorităților în exercitarea funcțiunilor politice, care trebue să cuprindă toate instituțiile publice și private a căror organizare este stabilită prin lege.

VII. Magistratură absolut independentă de politică, formând în Stat o putere judecătorească reală.

Cu acest program politic, cinstit și stăruitor aplicat, în mod pacinic, în mai puțin de 30 ani, România va fi a Românilor, și cea mai mare parte din jidani, dacă nu toți, vor fi părăsit țara, iar administrația va fi mai incoruptibilă decât azi, politicianismul și capitalismul speculant fiind înfrânate de cooperatism și de corporatism, care se vor impune, în profitul masselor populare.

G. Ionescu-Nica
Avocat, fost judecător și deputat. Bazargic

NOUI ADESIUNI

Au mai adesrat acceptând întru totul programul „Poruncii":

774) Ioan Șt. Niculescu, pensionar, R.-Vâlcea; 775) Petre P. Niculescu, comerciant, R.-Vâlcea; 776) Const. Domănescu, pensionar, R.-Vâlcea; 777) Gh. I. Prahoveanu, proprietar, R.-Vâlcea; 778) A. Gh. Lintoiu, comerciant, R.-Vâlcea, 779) N. P. Niculescu, ziarist, R.-Vâlcea; 780) D. Prădatu, comerciant, R.-Vâlcea; 781) C. Florescu, comerciant, R.-Vâlcea; 782) Nicolae Chera, funcționar, R.-Vâlcea; 783) I. Elisarescu, funcționar, R.-Vâlcea; 784) Gh. Teodosiu, pensionar, R.-Vâlcea; 785) Marin C. Apostolescu, învățător, R.-Vâlcea; 786) Vasile Nicolae, profesor, R.-Vâlcea; 787) Gh. Gologănescu, pensionar, R.-Vâlcea; 788) C. Stoican, proprietar, R.-Vâlcea; 789) Grigore Nicolaescu, proprietar, R.-Vâlcea; 790) Dumitru N. Chera, comerciant, R.-Vâlcea; 791) Sandu Dumitrescu, comerciant, R.-Vâlcea; 792) Ciucă Constantin, proprietar, R.-Vâlcea; 793) Gh. I. Vălescu, institutor, R.-Vâlcea; 794) Căpitan I. Negrescu, R.-Vâlcea; 795) Ioniță Ștefănescu, proprietar, R.-Vâlcea; 796) T. Liman, comerciant, R.-Vâlcea; 797) Maior I. Mihăescu, R.-Vâlcea; 798) Ilie Dumitrescu, meseriaș, R.-Vâlcea; 799) Simion Ion, meseriaș, R.-Vâlcea; 800) Dinu Zaharia, meseriaș, R.-Vâlcea; 801) N. Ceaușu, învățător, R.-Vâlcea; 802) I. Cioban, comerciant, R.-Vâlcea; 803) Lt.col. Jugureanu, pensionar, R.-Vâlcea; 804) Ion Înătescu, proprietar, R.-Vâlcea; 805) D. Crazea, pensionar, R.-Vâlcea; 806) I. Popescu-Bogdana, R.-Vâlcea; 807) Pr. Gh. I. Petre, R.-Vâlcea; 808) I. N. Ceaușu, învățător, Păușești-Măglași; 809) Maria Drâmboi, gara Sadova, jud. Storojineți; 810) Gh. Vasiliu, Iași, str. Nicolina 135; 811) Constantin Gh. Calfă, agr., Bezia, jud. Iași; 812) Gheorghe Bârlia, mecanic, Stănesaști-Bacău; 813) Maria Bârlia, soție, Stănesaști-Bacău; 814) Ion Bungian, pensionar cfr. Bacău, Al. Constanțiu 34; 815) Elena Bungian, casnică, Bacău, Al. Constanțiu 34.

*

ROMANI ȘI ROMANCE, răspundeți Referendum-ului! Cine socotește că n'are nimic de adăugat peste programul înfățișat de „Porunca Vremii", poate răspunde simplu pe o c. p.: „Ader la programul „PORUNCII", indicând numele, profesiunea și localitatea unde domiciliază.

POLITICE

Un atac manist fulminant

NI SE COMUNICA din Cluj că ziarul „ROMÂNIA NOUA" oficiosul d-lui Iuliu Maniu, va publica peste câteva zile un articol fulminant împotriva conducerii centrale a partidului național-țărănesc.

Unii pretind că acest articol va fi scris de un fost ministru, prieten apropiat al d-lui Iuliu Maniu.

Refuzul d-lui Iuliu Maniu

DEȘI d. Ion Mihalache l-a rugat pe d. Maniu să vină la Cluj și să aibă o întrevedere în după amiaza zilei de Miercuri, totuș fostul președinte de consiliu n'a răspuns invitației.

Șeful partidului a așteptat, zădarnic, în Cluj, două ore.

D. Titulescu și frământările politice

CONTRAR celor anunțate de ziarele jidovești — cari pretind că dau informații exacte, când în realitate insinuiază —, d. Nicolae Titulescu se va menține departe de frământările politice timp de un an, după ce se va înapoia în țară.

Fostul ministru de externe se va ocupa exclusiv de prelegerile universitare.

Intrunirea conservatorilor

PARTIDUL conservator organizează o întrunire publică pentru ziua de 24 Octombrie, în București.

D. GRIGORE FILIPESCU-*Tantieme* va face declarații asupra situației politice.

Consfătuire Dinu Brătianu-Tătărăscu

D. DINU BRATIANU va avea o consfătuire cu d. *Gh. Tătărăscu*, Sâmbătă seară.

Printre altele, șeful partidului și șeful guvernului vor lua, în discuție conflictul dintre grupul H. și d-nii ministru V. P. SASSU și AL. LAPEDATU, președintele Senatului.

SERBARILE DELA ALBA IULIA: M. S. Regele, Marele Voevod Mihai și principele Friederich de Hohenzollern la eșirea din Catedrală

Marile serbări dela Alba Iulia

Apelul Suveranului la Unire

Cine nu înțelege gândul M. S. Regelui Carol II? — Serbările dela Alba Iulia s'au transformat într'o manifestație profund națională

O serie de evenimente importante

Impresionantele serbări naționale dela Alba Iulia, pentru comemorarea martirilor Horia, Cloșca și Crișan, au constituit un nou prilej pentru Suveran să apeleze iarăș, cu răspunderea Monarhului iubitor de țară, la unirea oamenilor politici.

In adevăr, M. S. Regele Carol II, profund convins că la o consolidare a României se ajunge numai prin colaborarea tuturor forțelor vii ale nației, a rostit următoarele cuvinte de foc:

„Pentru dobândirea acestui ideal — idealul național — și-au jertfit sângele atâtea sute de mii de oameni; pentru păstrarea acestui ideal, noi suntem datori, poate, să ne jertfim câteodată câteva din credințele noastre, dar să păstrăm vie o credință mai presus de toate: acea întărire a viitorului neamului nostru".

Vorbele pline de simțire ale Capului Statului au căzut grele ca o rostogolire de stâncă. Ele cuprind în ele toată frământarea sufletească a unui Rege, care vrea o țară clădită solid, unită în simțire, bine pregătită pentru orice vremuri de restriște.

Și adânc pilduitoare sunt și ultimele Sale cuvinte:

„Unor vii, nu pot decât să ridic paharul meu pentru toți acei care vor pricepe acest gând și care vor pricepe porunca cârmuitoare a martirilor neamului: să se strângă într'un mănunchi și să formeze o Românie, cu toți, cu același simțământ: întărirea neamului nostru".

Suveranul e încrezător, așa dar, că bărbații politici cu răspundere vor pricepe gândul Său: să se adune, peste socotelile mărunte, peste calculele meschine, în jurul Tronului, pentruca România să se cimenteze și să viețuiască dincolo de veacuri.

Cine nu înțelege gândul Regelui?

La Alba-Iulia n'a fost decât o manifestație națională

Situația politică — era și natural, de altfel, și noi am spus-o la vreme — nu a luat, așa cum am pretins unii, un nou aspect după serbările comemorative dela Alba-Iulia; un aspect strâmt, de club.

Nu putea să ia vre-o întorsătură, în sensul celei anunțate, deoarece în Orașul Incoronării a fost o manifestație românească, profund națională, pentru înmormântarea regească — precum admirabil a spus șeful guvernului — a celor trei iobagi uciși mișelește pentrucă au îndrăznit să strige că țara lor e numai a lor.

Numai cei lipsiți de delicatețe, numai profanatorii și-au îngăduit să susțină că la Alba-Iulia se vor înregistra gesturi semnificative pentru rezolvarea unor probleme de măruntă socoteală politică.

Discursul Suveranului și cuvântarea președintelui de consiliu, pentru cei ce știu să citească și să înțeleagă, sunt cele mai elocvente dovezi că ieri, la Alba Iulia, a fost o atmosferă înălțătoare, în mijlocul căreia s'a prăznuit moartea eroică a țăranilor ardeleni, luptători viteji pentru libertatea etnică a nației.

O SERIE DE EVENIMENTE EXTREM DE IMPORTANTE

Până în a doua jumătate a lunei Noembrie vom asista la o serie de evenimente extrem de importante, din cari se pot desprinde și unele concluzii de ordin politic; 16 Octombrie, aniversarea nașterei Suveranului; 26 Octombrie, ziua Marelui Voevod Mihai; 28 Octombrie, aniversarea M. S. 8 Noembrie, onomastica Marelui Voevod Mihai și masa cavalerilor ordinului „Mihai Viteazu".

Ce va urma?

E greu de precisat. Se crede, însă, în unele cercuri, că se vor desfășura câteva evenimente cari vor prilejui o definitivă clarificare a situației politice.

Victor Mocanu

Oamenii de răspundere se adună în jurul Regelui

Cuvântarea d-lui Gh. Tătărăscu la Alba Iulia

D. Gh. Tătărăscu, președintele consiliului de miniștri, a ținut, la banchetul de ieri dela Alba Iulia, discursul de mai jos:

Sire, Domnilor,

„Ziua aceasta rămâne în istoria neamului nostru epilogul marei drame de redeșteptare națională, care a însângerat, acum 150 ani, ținuturile unde s'au păstrat pururea vii puterile de rezistență ale românismului.

D. GH. TATARASCU

„In negura frământărilor care au urmat actul de subjugare istorică, ridicarea românilor din ținuturile Zarandului și al Albei, apare ca cea dintâi afirmare luminoasă a conștiinței naționale, care nu voia să se predea și cea dintâi isbucnire de viață a unui popor care nu voia să piară.

CRAINICII VREMURILOR NOUA

„Horia, Cloșca și Crișan fură astfel crainicii vremurilor nouă, care au trâmbițat cu un ceas mai devreme dreptul la viață al popoarelor subjugate. Ei fură precursorii sbuciumului surd și al luptelor fățișe de care se umplu veacul ce le-a urmat.

„Iar ecoul faptelor și al jertfei a străbătut șiragul anilor, călăuzind sufletul și brațul marilor mucenici, care și-au dat viața pentru gândul desrobirii poporului nostru.

„Martiriul lui Horia din Albac, uciderea lui Tudor din Vladimir, moartea în durere a lui Iancu din Vidra, această întreită jertfă săvârșită pentru atingerea acelorași scopuri, în numele acelorași credințe și isvorul din care s'au tras gândurile cu alegerea acelorași mijloace a fost isvorul din care s'au tras gândurile și simțirile generațiilor de soldați și cărturari, cari au luptat și s'cu ostenit pentru unitatea neamului nostru.

„Procesul s'a sfârșit și mișcarea a fost înăbușită", au putut scrie juzii crăiești din Alba, după rostirea sentințelor de condamnare.

„Mișcarea n'a fost însă înăbușită și procesul nu era sfârșit.

„Mișcarea nu a fost înăbușită.

„Țara noastră este a noastră", țipătul acesta de durere și de nădejde rostit în mijlocul luptelor sângeroase acum 150 ani, a supraviețuit tuturor represiunilor și tuturor opresiunilor și a continuat să răsune în munți și văi, până în ziua marei isbăviri.

„Și astăzi visul lui Horia, Cloșca și Crișan a fost împlinit. Lanțurile, toate lanțurile de robire au fost sfărîmate. Pământul, răpit prin acte de silnicie, a fost restituit celor ce-l stăpâniseră. Drepturile omenești și drepturile naționale au fost redobândite, iar în locul împăratului străin, stăpânește azi Regele tuturor Românilor, (aplauze prelungite, ovațiuni, strigăte repetate de: Trăiască Regele), care a venit astăzi să aducă martirilor ultimul prinos de recunoștință și de slavă al unui popor.

„Nici procesul lor nu era sfârșit. Procesul acesta se sfârșește deabia astăzi. Condamnații ca răufăcători, ei n'au putut apela sentința nedreaptă decât în fața destinului.

„Trupurile lor n'au avut mormânt; țărâna lor a fost împrăștiată de risipirea vânturilor peste tot cuprinsul pământului românesc. Și așa a putut fi sămânța tuturor jertfelor, care au pregătit verdictul destinului rostit în apoteoza acestei zile. (Aplauze puternice repetate).

„Astăzi, după un veac și jumătate, a avut loc adevărata înmormântare, înmormântare regească a iobagilor Vasile Ursu Nicola, Ioan Oargă și Giurgiu Marcul.

„Condamnați în numele privilegiilor și al nedreptății, ei au fost beatificați în numele credințelor naționale. Și drept mare și ultimă răsplată, cei ce au purtat coroana de martiri, au fost prohodiți astăzi în Catedrala Incoronării. (Aplauze prelungite).

„Și acum începe marea, eterna odihnă pentru sufletul lui Horia, Cloșca și Crișan. Procesul lor, ca și procesul istoric, s'a sfârșit.

„Sire, expresiune statornică a simțămintelor și aspirațiilor neamului, Majestatea Voastră a venit să-și plece fruntea la pomenirea celor trei mucenici ai Ardealului și să se reculeagă câteva clipe între zidurile reci ale temniței, pe urmele suferinței și ale dreptății.

„Urmașii noștri vor păstra întreaga amintirea acestei zile, în care Regele României-Mari, chemând sfetnicii de astăzi și sfetnicii de eri, pe aleșii națiunii, pe căpitanii oștirei și înalții dregători și mulțime mare de popor, a săvârșit acest ultim act de restituire și de slăvire.

ISVOR DE JERTFA

„Prin gestul acesta de înalt înțeles, care pecetluește simbolic consolidarea sufletească a poporului nostru, Majestatea Voastră a sporit tezaurul de tradiție prăduitoare a neamului nostru și atâta timp cât va trăi acest neam, ziua de astăzi va rămâne vie în sufletul mulțimilor, isvor de îndemnuri spre unire, spre jertfă și spre îndeplinirea datoriei. (Aplauze îndelung repetate).

„De aceea, în această atmosferă de înălțare, s'a stins glasul gâlcevilor mărunte și glasul resentimentelor isvorîte din neînțelegeri trecătoare. Astăzi toate sufletele sunt stăpânite numai de măreția clipei, pe care destinul ne-a învrednicit s'o trăim.

„Astăzi toți oamenii de răspundere, fără deosebire de tagmă și de credințe, părăsind orizontul strâmt al preocupărilor de o clipă, își ridică ochii numai spre orizonturi, unde se țese viitorul neamului nostru, și călăuziți numai de simțul datoriei, ei se strâng în jurul Regelui, hotărîți să-l ajute cu însuflețire în marea operă de consolidare cu sângele eroilor și martirilor noștri. (Aplauze puternice).

„Pătruns de sfințenia acestui ceas, eu ridic urarea mea pentru sănătatea Majestății Voastre.

„Să trăiți Sire, să trăiască Maria Sa Mihai Mare Voevod de Alba-Iulia, să trăiască Augusta Voastră Dinastie".

(Cuvintele d-lui prim ministru sunt acoperite cu aplauzele furtunoase și uralele puternice ale asistenței).

„Strângeți-vă într'un singur mănunchiu"!...

—Inălțătorul discurs al Majestății Sale Regelui Carol II—

Ieri, la Alba Iulia, în cadrul banchetului, la care au participat 216 invitați, Suveranul a rostit următorul discurs:

„Sunt anumite colțuri de pământ, care sunt hărăzite de Dumnezeu, să intre în istoria neamului.

„Un atare petec de pământ este această cetate, a Albei Iulii, cetate de credință națională în inima Ardealului.

„Precum dincolo de Carpați a fost hărăzit Iașul să fie orașul unirilor naționale, începând din ziua luminoasă în care Marele Voevod Mihai Viteazul, a pășit învingător pe porțile acestei cetăți, s'au sălășluit în subconștiința națională a Românilor de dincoace și de dincolo de Carpați un ideal, o însuflețire și o credință comună

UN ȘIRAG DE JERTFE PENTRU LIBERTATEA ETNICA

„Acei, pe care noi ca o grindă a întregei simțiri naționale îi prăznuim astăzi, fac parte din acest șirag de credințe, acest șirag de jertfe, cari au adus toate actele mari săvârșite aci în cetatea Alba-Iulia.

„Acest șirag, care a fost încununat întâi prin votul adunării naționale care s'a ținut chiar în această sală, în care astăzi prăznuim pe martirii neamului, și care și-a primit cununa definitivă, prin încoronarea primului rege al României, veșnic întrunită într'un singur mănunchi, (adunarea ovaționează îndelung), în această sărbătoare, a celor cari au știut să-și dea viața pentru un gând mai presus de viață, să vedem în ei, nu atât pe conducătorii unei revoluțiuni și a unor revendicări sociale, oricât ar fi fiind ele de drepte, dar să vedem în ei expresiunea vie a unei națiuni care a luptat pentru libertatea ei etnică și pentru drepturile ei naționale de veacuri. **(Aplauze puternice și îndelungate, strigăte de ura!...)**

„Ei sunt aceia cari au deschis acea lungă coloană de martiri care s'a încheiat cu venerabilul Gh. Pop de Băsești.

„Toți aceia cari au închis cu sfințenie ochii, închinându-se unui gând și al căror sânge, închegându-se pe pământul acestei țări, a făcut să se dea rodul cel viu care ne face că astăzi, la această prăznuire, după 150 de ani, ne găsim întruniți în același gând și același simțire, reprezentanții Principatelor Unite dincolo de Carpați cu aceia ai Ardealului, Bucovinei și Basarabiei. (Puternice aplauze îndelung repetate).

NEPRIHANIRE NAȚIONALA ȘI MORALA

„A fost o fatalitate istorică, a fost un fapt, contra căruia oricine ar fi putut să se lupte, dar care trebuia să săvârșească acea unire a tuturor românilor. (Aplauze prelungite și îndelung repetate, ovațiuni).

„Dar niciodată această realizare, oricât de naturală ar fi ea, nu și-ar fi avut înțelesul ei înalt, n'ar fi putut să însemne în istoria lumii același lucru, dacă n'ar fi fost clădită pe temelia unor sacrificii de sânge, care au făcut ca această credință să fie vie și care pentru viitor ne impune nouă, generației de astăzi și celei de mâine, această datorie de a păstra această moștenire neștirbită și din ce în ce mai întărită din punctul de vedere al credinței naționale și din punctul de vedere al puterii morale. (Vii aplauze îndelungate)

SUNTEM DATORI SA NE JERTFIM UNEORI CREDINȚELE

„Pentru dobândirea acestui ideal și-au jertfit sângele atâtea sute de mii de oameni; pentru păstrarea acestui ideal, noi suntem datori poate să ne jertfim câteodată câteva din credințele noastre, dar să păstrăm vie o credință mai presus de toate: acea întărire a viitorului neamului nostru. (Aplauze prelungite, ovațiuni).

„Alba-Iulia, colț sfințit al neamului românesc, să aibă această putere să întărească sufletele tuturor românilor și tuturor acelora care sunt credincioșii Patriei, ca în zilele grele, cum și în zilele mai ușoare, să se strângă într'un mănunchiu și astfel cum s'au jertfit cei din trecut, să se jertfească, să caute să lupte pentru întărirea țării, pentru mărirea neamului și a Patriei românești. **(Vii aplauze, ovațiuni puternice și îndelung repetate).**

STRANGETI-VA INTR'UN SINGUR MANUNCHIU

„Unor morți li se aduce recunoștință și li se aduc coroane.

„Unor vii, nu pot decât să ridic paharul meu pentru toți acei care vor pricepe acest gând și care vor pricepe porunca cârmuitoare a martirilor neamului: să se strângă într'un mănunchi și să formeze o Românie, cu toți cu același simțământ: întărirea neamului nostru. (Ovațiuni îndelungate, strigăte repetate de ura).

ECONOMIE-ŞI-MUNCĂ NAŢIONALĂ

Acordarea de supracotă din Germania

Şedinţa comisiei contingentării

Comisiunea superioară a contingentării a hotărît, în şedinţa ţinută aseară, să se acorde tuturor importatorilor, cari au cote din Germania, de două ori cota respectivă din disponibilul de 250 milioane lei, cu plata anticipată.

Nu beneficiază de acest import în supracotă decât importatorii cari au înregistrat cererile până la 1 Octombrie. Toate cererile introduse ulterior n'au fost luate în consideraţie pentru acei cari au solicitat import cu plata anticipată, fără să fi avut cotele la articolele respective, hotărîndu-se examinarea cererilor dela caz la caz, de către comisia superioară a contingentării. După calculele făcute, disponibilul special de 250 milioane lei se acoperă cu valoarea importului acordat în condiţiunile de mai sus.

LICHIDAREA IMPORTULUI PE TRIMESTRUL III

Tot în şedinţa de aseară s'au dat dispoziţiuni serviciului de transfer, în vederea eliberării imediate a tuturor autorizaţiilor de import reţinute la acest serviciu din lipsă de disponibil. Contabilizarea lor se va face din avansul de disponibil al trimestrului IV.

IMPORTUL PE TRIMESTRUL IV

In ce priveşte importul pe trimestrul IV, comisiunea a decis acordarea cotelor integrale la import din toate ţările, cu excepţia Angliei, Cehoslovaciei, Germaniei, Portugaliei, Danemarcei şi Statelor-Unite, din care se vor da coeficienţi de cotă ce urmează să fie fixaţi prin efectuarea calculelor respective.

Banca Naţională a comunicat direcţiei reglementării comerţului exterior disponibilul trimestrial IV, care este de 6.911 milioane lei.

Plata importului de bumbac din Egipt

Se aduce la cunoştinţa importatorilor de bumbac din Egipt că Banca Naţională a României a aprobat sporirea cotei de 30 la sută la 50 la sută, pentru plata acestor importuri.

Cota aceasta se va plăti fără achiziţionarea prealabilă a restului de cotă dela exportatorii de cherestea.

Realizarea sistematizării Capitalei costă, aproximativ, 20 miliarde lei

Plata creanţelor cu obligaţiuni comunale va fi facultativă pentru creditori. Obligaţiunile vor fi primite la casa comunală în contul impozitelor la valoarea nominală

Comisiunea specială, care funcţionează pe lângă biroul de studii al direcţiunei generale financiare a Primăriei Capitalei a terminat întocmirea anteproectului de lege pentru lansarea unei emisiuni de obligaţiuni comunale care să servească, în primul rând, la plata exproprierilor aflate în stare de creanţe asupra municipiului cari şi a exproprierilor ce s'ar face pentru desăvârşirea planului de sistematizare a oraşului.

CUM SE VOR PRIMI OBLIGAŢIUNLE COMUNALE

După câte suntem informaţi, principiul care rezidă la plata parţială a exproprierilor cu obligaţiuni comunale, constă în extensiunea conversiunei asupra datorilor municipiului.

Cu alte cuvinte, primirea obligaţiunilor comunale drept numerar nu ar avea putere obligatorie.

Creditorul, adică expropriatul, va avea facultatea să aleagă între plata parţială cu aceste obligaţiuni, producătoare de dobândă, deci, negociabile, fiind la purtător, şi plata numai în numerar însă în termenul prevăzut de lege adică într'un număr de ani prin trecerea datoriei într'o serie de bugete.

PLATA IMPOZITELOR CU OBLIGAŢIUNI

Obligativitatea primirei acestor obligaţiuni la valoarea lor nominală, va constitui o înlesnire pentru creditorul comunei, întrucât ele vor fi primite şi la plata tuturor impozitelor datorite comunei tot la valoarea nominală.

Această înlesnire va face ca obligaţiunile să nu devie niciodată hârtii fără valoare, primăria primindu-le în aceiaşi valoare la care le oferă pentru plata creanţelor sale provenite din exproprieri.

CAND SE VA DEPUNE PROECTUL

Anteproectul aşteaptă întocmirea definitivă înainte de a fi transformat în proect de lege şi deci înainte de a fi depus pe biroul Parlamentului şi bineînţeles aşteaptă cuvântul hotărîtor, înainte să fie supus votului consiliului general, formalitate care trebue să precedeze votul Parlamentului.

D. AL. G. DONESCU

Formula pentru plata creanţelor municipiului nu cuprinde — repetăm — sumele cuvenite Casei pensiilor şi caselor speciale de la ministerul de interne, acestea fiind depozite cari se presupun a fi în cassa comunală şi cari evident nu trebuesc vărsate integral.

EXPROPRIERILE PENTRU PLANUL DE SISTEMATIZARE

Intrebarea care se pune este dacă această formulă privind creanţele pentru trecut, se va aplica pentru creanţele viitoare rezultate din exproprierile ce mai sunt de făcut pentru realizarea planului de sistematizare, realizare care ar costa, în lei stabilizaţi de azi, aproximativ 20-25 miliarde.

Această cifră nu trebue să pară exagerată — credem chiar că e sub cea reală — judecând după preţurile stabilite pe cale de judecată pentru exproprierile din prelungirea bulevardului I. C. Brătianu cari dacă e adevărat că sunt cele mai costisitoare sunt, în schimb, o infimă parte din totalitatea exproprierilor de realizat pentru sistematizarea oraşului.

Este evident că această sistematizare nu se poate face în 2-3 ani.

Ar însemna să se aplice proectul acelui arhitect american venit la Bucureşti şi care consultat, ni se pare, de d. dr. I. Costinescu pe când era primar al Capitalei, asupra sistematizării, — a luat un creion roşu şi a tras câteva linii peste planul oraşului.

Apoi a adăugat:

— Trebue alt oraş nou!

Credem că totuşi, d. Al. G. Donescu — care în gospodăria pe care o face are aerul să nu se prea preocupe de eventualitatea unei schimbări de regim — se gândeşte serios la formula legală care să asigure realizarea planului de sistematizare într'un număr de ani — pe zone de lucru — şi în condiţiuni cari să nu sporească dificultăţile financiare în cari se sbat finanţele comunale.

Formula obligaţiunilor pentru plata creanţelor municipiului în funcţiune de un împrumut — ar fi aceia care ar da ţării, Capitala demnă de România Mare.

Şi avem motive să credem că primarul general al Capitalei se gândeşte la toate acestea.

Dinu Dumbravă

Scutiri de taxe vamale şi impozite la materiile prime metalurgice

Textul decretului regal

Ministerul finanţelor a întocmit următorul decret regal, care a fost semnat eri:

Art. 1. Se scutesc de taxa vamală, taxa de 12% advalorem şi impozitul pe lux şi cifra de afaceri, următoarele materii prime şi semifabricate, care se vor importa de Uzinele Metalurgice din ţară, dela data publicării în Monitorul Oficial a prezentului Decret Regal şi până la 30 Iunie 1938:

Ex. art. 932. — Cărămizi refractare de orice fel, dinas şi alte cărămizi de bauxită, magnesită, cromit, etc. pentru oţelării.

Ex. art. 933.—Mortar refractar pentru oţelării.

Ex. art. 1006. — Kocxmetalurgic.

Art. 1028. — Minereuri de fier brute, prăjite sau aglomerate precum şi piritele arse (desulfurizate).

Art. 1029. — Fier, fontă veche şi deşeuri provenite din prelucrarea fierului şi a fontei destinată retopirei.

Art. 1030. — Fontă brută în blocuri, albă sau cenuşie.

Ex. art. 1032. — Fier şi oţel semifabricat pentru laminat şi forjat.

b) în bilete (zagele) şi platine (largeturi).

Notă. Scutirea de taxe pentru mărfurile dela acest articol (ex. 1032 al. b) se va acorda numai la importurile ce vor depăşi cantitatea de 75.000 tone, importată dela 1 Aprilie 1937 la 30 Iunie 1938.

Art. 2. — Scutirile se vor acorda de Ministerul de Finanţe, Direcţia Vămilor, în urma intervenţiilor Ministerului de Industrie şi Comerţ, Direcţia Industriei, pe baza avizului Comisiunii Industriale.

Dispoziţiile notei de sub art. 1032, în ceiace priveşte dreptul la importul materialelor dela acest articol, rămân în vigoare.

Art. 3. — şi cel din urmă. Miniştrii Noştri Secretar de Stat la Departamentele Justiţiei, industriei şi Comerţului şi acel al Finanţelor sunt însărcinaţi cu aducerea la îndeplinire a dispoziţiunilor din prezentul Decret.

Deblocarea leilor pentru plăţile societăţilor de asigurare

Banca Naţională a trimis o circulară băncilor autorizate, în legătură cu deblocarea leilor interni şi externi, pentru sumele datorate de societăţile de asigurare în contul reasigurărilor.

Debitarea sau creditarea făcută în acest scop, după data de 9 Iulie a. c. (data apariţiei decretului regal) se va face sub rezerva aprobării ulterioare a Băncii Naţionale extrase de conturi lunare, conţinând toate mişcările pentru obţinerea aprobării ulterioare.

Doleanţele absolvenţilor liceelor comerciale din România

O delegaţie de absolvenţi şi absolvente de licee comerciale, a prezentat d-lui ministru al educaţiei naţionale şi d-lui rector al Academiei comerciale, câte un memoriu, cuprinzând următoarele deziderate, — mai urgente, — ale absolvenţilor liceelor comerciale:

Să se admită înscrierea la Academia de înalte studii comerciale şi industriale, fie pe baza unui examen de admitere şi sub rezerva depunerii examenului de bacalaureat, în una din viitoarele două sesiuni, sau să fie primiţi ca studenţi auditori, rămânând ca după ce vor lua bacalaureatul, să li se transforme audiţia în frecvenţă şi să fie admişi la examenele de fine de an.

Să nu se mai primească în Academiile comerciale, absolvenţi cu bacalaureatul teoretic, întrucât au deschisă calea la toate facultăţile. Prin primirea acestora, se limitează locurile, bacalaureaţii secţiei teoretice n'au apoi nici pregătirea necesară studiilor comerciale fiindcă exodul către Academie, este datorit numai faptului, că mulţi respinşi la examenul de admitere dela alte facultăţi, găsesc aci refugiu intrând fără examen. Să fie primiţi în funcţiuni publice şi să beneficieze de termen redus la armată, numai pe baza adeverinţei de absolvire a liceului comercial.

Prima de încurajare obrăzniciei jidoveşti

Congresul jidovesc dela Cluj are 25 la sută reducere pe căile ferate!

La Cluj se ţine, astăzi, un congres al organizaţiei sioniste.

Nimic de spus.

In schimb, cum poate motiva Directiunea generală cfr. reducerea de 50 la sută, numai la înapoere, adică 25 la sută din costul unui bilet întreg, la ducere şi la întoarcere, acordată participanţilor la acest congres care nu poate avea nici o legătură cu statul român.

Congresul sionist — adică adunarea jidanilor cari singuri mărturisesc că n'au nici-un fel de atasament faţă de ţara în care trăesc — este o întreprindere având un caracter pur comercial, fiind vorba de organizaţia pentru emigrarea în Palestina a jidovilor.

Nu crede direcţiunea generală c.f.r. că, după ce a recunoscut sărbătorile ovreeşti ca fiind oficiale, dând concedii, cu această motivare, funcţionarilor jidani — reducerea acordată participanţilor la congresul sionist dela Cluj înseamnă o adevărată primă de încurajare acordată obrăsniciei jidovilor?

Inţelegem reduceri pentru transporturile de călători la manifestaţiile culturale, sportive, profesionale etc., toate interesând statul românesc.

Dar reducere pentru congresul jidovesc dela Cluj — nu e prea mult?

Iarăşi fraude la Uzinele comunale Galaţi

Intervenţia Parchetului a produs panică în rândurile gangsterilor Braun-Boverişti. Să fie arestaţi toţi vinovaţii! Datoria primăriei, „tovarăşa" cu numele a afaceriştilor

Galaţi, 14. — *Am înfipt în mai multe rânduri bisturiul în cangrena oficial patronată, dela uzina municipiului de apă şi electricitate U.C.G. (Regie mixtă).*

Şi în parte am reuşit — dacă nu să remediem cu desăvârşire răul, dar cel puţin să atragem atenţia populaţiei jefuită în modul cel mai banditesc posibil de o şleahtă de venetici aciuaţi peste noapte şi deveniţi stăpânii unui târg cu peste 110 mii locuitori.

Campania noastră a mai avut apoi darul să determine pe actualul primar d. G. Dumitrescu să adopte o atitudine — cel puţin faţiş — care să pară alta de cât politica de vasalitate, de umil servilism în care de ani de zile edilii oraşului, fără deosebire de culoare politică, se complac faţă de banda de afacerişti, reprezentată la Galaţi prin trinitatea Blank, Cambier, Kraus.

UN CASIER CARE DISPARE CU MILIOANE

S'a mai pomenit vreodată în vre-o administraţie publică şi particulară să dispară peste noapte, pur şi simplu, însuşi casierul-secretar al societăţii, lăsând în urma lui milioane nejustificate, fără a se lua nici o măsură, fără a se face nici un fel de reclamaţiune?

Ei bine, lucrul a fost posibil în Galaţii tuturor incendiilor şi falimentelor, în oraşul în care bunul plac, incuria şi favoritismul înlocuesc cel mai elementar respect datorit legilor, bune ori rele, aşa cum le avem.

Noi nu vom înceta campania până ce conducătorii oraşului nu vor trece la o acţiune, care să însemneze o nouă viaţă pentru municipiul secătuit de veniturile cele mai principale: lumina, apa şi transportul.

SA FIE ARESTAŢI COMPLICII LUI PLESNILA, ÎNCEPÂND CU JIDANUL KRAUS

Incheind acest prim reportaj, ţinem să atragem atenţia Parchetului şi în acelaş timp Primăriei, care va trebui să revizuiască întreaga gestiune a bandiţilor, că arestarea lui Plesnilă pentru cele 2—3 sute de mii de lei furate nu este suficientă. Şeful său imediat, pretinsul inginer, jidanul venetic ROBERT KRAUSS nu este, nu poate să fie, **străin de fraude. Iar în cel mai bun caz, este vinovat şi direct responsabil de gestiunea funcţionarului ce a avut în subordine.**

Repetăm: nu poate fi nevinovat, **mai ales că noi avem informaţiuni foarte precise despre nişte afaceri cu contorii de apă noui, înlocuiţi cu cei vechi în paguba regiei, — recte a Municipiului.**

De aceea se impune şi ancheta lui.

Executarea bugetului statului

Situaţia încasărilor statului pe luna Mai a. c., este următoarea:

La bugetul ordinar pe exerciţiul 1937-38 s'a încasat suma de lei 2.029.974.233 iar la bugetul fondului apărării naţionale s'a încasat suma de lei 234.126.307.

Incasările efectuate în luna Mai 1937 ating astfel suma de lei 2 miliarde 264.100.570 cu un plus de 153.668.359 faţă de încasările pe luna corespunzătoare a anului trecut.

In 1936, luna Mai s'a încasat 2.110.432.211 lei.

Plăţile efectuate în luna Mai 1937, la bugetul ordinar se cifrează la suma de 1.354.204.302 lei.

Bonuri de tezaur aflate în circulaţie la 31 Mai 1937: 1 miliard, 279.313.445 lei, în care sumă se cuprinde şi bonurile de tezaur aflate în posesiunea Casei de Depuneri şi Consemnaţiuni în valoare de lei 1.244.000.000, care urmează să fie lichidate prin titluri de rentă specială 3 jum. la sută 1937.

Un învăţător, care ar trebui suspendat!

Nu cerem aceasta, fiindcă am avea ceva cu membrul corpului didactic, implicat în chestiune.

O cer doi colegi ai d-sale cari scandalizaţi de atitudinea dăunătoare unităţii noastre naţionale şi religioase, pe care o manifestă directorul de şcoală din localitate şi mai ales pentru faptul că desele lor reclamaţiuni deşi adevărate, n'au fost luate în seamă, s'au gândit să ne scrie.

Iată despre ce este vorba.

D. GHEORGHE PODAŞCA, directorul şcoalei de băieţi din localitatea Băicoi, cu toate că e şi comandant străjer, încurajează desvoltarea sectelor, permiţând elevilor adventişti, să lipsească în fiecare Sâmbătă de la cursuri, pentru a se putea duce la casa respectivă de rugăciuni. (Străjeria e aici, mai mult ca oriunde, în slujba Bisericii?!)

In baza cărui ordin al ministerului educaţiei naţionale, găseşte de cuviinţă acest director de şcoală să îngăduie aceste absenţe, care nu pot fi niciodată motivate?

Această încurajare a desmăţului, nu înseamnă o lovitură lasă dată neamului nostru românesc şi credinţei ortodoxe?

Ministerul educaţiei naţionale e rugat să facă imediat o anchetă, stabilind vinovăţiile.

Cazul — dacă este adevărat — e foarte grav, şi nu poate suferi nicio întârziere.

Fiindcă statul nostru, nu e o colonie de sectanţi, ci stat ortodox!

Diverse

MINISTERUL finanţelor a luat hotărârea ca în locurile rămase vacante să nu se mai facă noui numiri de funcţionari, urmând ca sumele respective să fie făcute venit pe exerciţiul curent pentru fondul creanţelor extraordinare şi suplimentare.

*

DUPA ştirile sosite în ţară, anul acesta avem o recoltă bogată de nuci. Din calculele sumare făcute, rezultă că vom avea pentru export un disponibil de circa 1200 de vagoane.

Exportul de nuci va deveni mai intens către sfârşitul lunei curente şi începutul lunei viitoare. Se crede că până la 1 Decembrie a. c., vom putea exporta circa 600 de vagoane.

*

MINISTERUL muncii, sănătăţii şi ocrotirilor sociale, a dispus ca atelierele de şlefuit sticlă, puse în mişcare cu electromotor, să fie clasificate în rândul industriilor insalubre de cl. II.

*

DISPENSARUL medical No. 3 „A. V. Gâdei" din str. Egalităţii No. 4, se redeschide — complect renovat — Luni 18 Octombrie a. c.

*

COMITETELE de cărţi funduare au fost convocate pentru Luni, ora 5 d. a., la ministerul justiţiei.

*

ASOCIAŢIA generală a funcţionarilor administrativi din serviciile şi instituţiunile ministerului sănătăţei va ţine în zilele de 24, 25 şi 26 Octombrie a. c., la Braşov, un congres general, în care se va discuta problema salarizării, înaintărilor şi organizării serviciilor, precum şi alte probleme de interes general şi special.

*

MINISTERUL muncii a dat un ordin circular către toate Camerele de muncă cu specificarea de a începe imediat liberarea cărţilor de capacitate pentru care sunt introduse cereri şi să înceapă cât mai curând examinarea noilor cereri de a se libera meseriaşilor calificaţi cărţi de capacitate.

DIRECŢIUNEA GENERALA C. F. R.

ANUNŢ

Atelierele Griviţa Locomotive, angajează fierari.

Candidaţii se vor prezenta pentru orice relaţii la Divizia de Personal a Atelierelor Locomotive între orele 7.30 până la 14.30.

No. 23635 RA.

DIR. ATELIERELOR

Teatrul ALHAMBRA EXCELSIOR
IN FIECARE SEARĂ LA ORA 8,45 PRECIS
TRIUMFALUL SUCCES AL STAGIUNII
„EXPOZIŢIA ALHAMBRA"
Revistă în 2 acte şi 52 pavilioane
de N. Vlădoianu şi N. Constantinescu — Muzici de I. Vasilescu
Joi, Sâmbătă şi Duminică, matineuri populare

Mociornită
pentru doamne, domni şi copii
Este neîntrecută prin:
trăinicia
frumuseţea
şi preţul ei eftin
Depozite proprii de vânzare în:
BUCUREŞTI: STRADA CAROL 29, CALEA GRIVIŢEI 128, ŞOSEAUA MIHAI BRAVU 12 (OBOR).
PROVINCIE: CLUJ, BRAŞOV, CRAIOVA, GALAŢI, PLOEŞTI, ROMAN, TECUCI, BUZAU, CONSTANŢA, CAMPULUNG, TARGOVIŞTE, TURTUCAIA, BISTRIŢA (NASAUD), BRAILA, SLATINA, PITEŞTI, CARACAL, ROŞIORI DE VEDE.

Casa Asigurărilor Bucureşti

SE ADUCE LA CUNOŞTINŢA ASIGURAŢILOR CASEI DE ASIGURARE BUCUREŞTI, CA LUNI 18 OCTOMBRIE 1937, SE REDESCHIDE DISPENSARUL MEDICAL NO. 3 „A. V. GĂDEI" DIN STR. EGALITAŢII NO. 4, COMPLET RENOVAT.

DIRECŢIUNEA CASEI

Sâmbătă 16 Octombrie
ARE LOC INAUGURAREA
CELUI DE AL DOILEA MAGAZIN
Sora S.A.R.
peste drum de Gara de Nord
HOTEL DINU. CALEA GRIVIŢEI 140
MAGAZINUL
Sora S.A.R.
SURSA TUTURORA

Pe urmele fudei

A doua scrisoare deschisă
adresată d-lui prof. G. Marinescu

Noi am mai scris odată, în coloanele acestei gazete, despre d. prof. Gh. Marinescu și jidanii din clinica d-sale.

Mărturisim cu toată sinceritatea, că ori de câte ori am încercat să revenim cu noui date asupra situației din clinica d-sale, am avut o mare strângere de inimă. Nu ne venea să scrim rău despre savantul Marinescu, pentru care avem un cult tot atât de deosebit ca și pentru celălalt exponent al culturii românești, d. prof. N. Iorga. Dar, pe când d. prof. N. Iorga, tună și fulgeră contra tuturor veneticilor și în special contra jidanilor „semănători de ruine și pustiu", d. prof. dr. Gh. Marinescu îi adună în clinica d-sale în dauna elementului românesc, îi onorează cu titlul de colaboratori neprețuiți ai d-sale, îi prezintă cu autoritatea numelui d-sale lumii întregi, îi plasează bine în învățământul universtiar, și-i ocrotește, ori de câte ori cineva pornește vreun atac în contra lor.

Să exemplificăm. Intr'o scrisoare deschisă adresată acum câtăva vreme d-sale, i-am arătat cine este acel „colaborator distins" al său, jidanul LOUIS KOPELMANN.

Supărat, d. prof. Marinescu a dat ordin ca jidovul să nu mai vină prin clinică. Nu trec însă nici 7 zile și jidanul, conform impertinenței lor caracteristice, revine în clinică, lucrează mai departe (vorba vine), și culmea, suntem informați că este plătit chiar cu leafă lunară dintr'un fond al clinicei.

Iată unde s'a ajuns! Jidanul creștin LOUIS KOPELMANN, trecut, în registrul d-lui prof. Gerota pentru prostiile enorme spuse la examenul de Anatomie topografică (d. prof. Gerota are un registru special unde notează toate enormitățile din timpul examenului) este colaboratorul d-lui prof. dr. G. Marinescu, și, după cum ni s'a spus este plătit din fondul clinicii pentru „activitatea" lui.

ALUNGAȚI JIDANUL!

D-le profesor, vă rugăm, pentru respectul pe care vi-l purtăm, dați la o parte creținul acela și ajutați în locul lui, un creștin. Noi știm că la orice conferință a d-voastră, ne spuneați mereu că n'aveți fonduri pentru lucrări, că Serviciul suferă, în vreme ce statul cheltuiește o groază de bani pe alte lucruri neînsemnate. Acum de unde s'au găsit bani pentru plata acestui jidov?

D-voastră mai aveți și alți jidovi pe acolo. Ce este de pildă cu acel dr. GOLDȘTEIN, care, deși a trecut limita de vârstă pentru pensie, este menținut ca șef de clinică, mai departe?

Legea este categorică. Profesorii titulari sunt pensionați la 70 ani, agregații și conferențiarii la 65 ani iar restul: asistenți, șefi de lucrări sau de clinică, la 60 ani!

Scoateți și această năpârcă și puneți în loc un românaș din acela, cari muncesc de mult în jurul d-voastre.

Dar dr. O. SAGER și dr. KREINDLER?

Trăim timpuri critice, din orice punct de vedere, d-le profesor! Ne amintim cu mare plăcere de o conferință pe care ați ținut-o la Institutul Babeș acum vreo câțiva ani, tratând despre „Celula nervoasă". Ne spuneați atunci toate fenomenele biologice ce se petrec în celulă și armonia cu care aceste fenomene se aduc la realizare. E de ajuns să vă reamintesc fenomenul de eliminare a corpusculilor străini de celulă' *și concluzia plină de înțelepciune și gândire adâncă la care ați ajuns:*

— „Ce bine ar fi — spuneați — dacă și 'n viața noastră socială, aceste fenomene s'ar petrece la fel căci, ce este în definitiv viața socială decât oglindirea acestor fenomene biologice celulare!":

Suntem, d-le profesor, o celulă de românism, invadată de o mulțime de concrețiuni străine și neasimilabile, ce trebuiesc eliminate. D-voastră faceți parte din organismul acesta celular.

Vă rugăm, deci, eliminați aceste concrețiuni!

Dr. V. Ionescu-Movila

Gangsterul Abraham Wexler
nu mai poate rămâne mijlocitor oficial la bursa din Brăila
Cerem cu toată energia suspendarea jidanului. Ministerul de industrie și comerț să decidă

Brăila, 14.—Intr'o serie întreagă de reportagii, pe cari le-am publicat în coloanele *„Poruncii Vremii"* și cari deasemenea au format obiectul unor documentate articole apărute în ziarele din Capitală, atât anul acesta cât și în anii precedenți, ne-am ocupat pe larg de ne mai pomenitele escrocherii comise de jidanii ABRAHAM WEXLER și MORENO KLARSFELD, la bursa de navluri din Brăila.

Am cerut, cerem și vom cere cu toată energia, dela tribuna acestui ziar românesc și creștin, sancționarea acestor excroci și aventurieri pripășiți în țara noastră, cari fără să aibă nici un fel de legătură cu ea și pământul acesta, fac averi de sute de milioane, prin tot felul de pungășii, întrebuințând mijloacele cele mai meschine.

JIDANUL DEȘI E FUNCȚIONAR AL STATULUI ROMÂN, BOICOTEAZA LEGILE ȚARII

Nu mai departe acești neobrăzați galițieni, pripășiți în portul nostru în anii de după război, din simpli băeți de birou, au ajuns prin tot felul de escrocherii, posesorii unor averi formidabile, compuse din zeci de șlepuri, remorchere și elevatoare sub pavilion străin și cu depozite pe la bâncile din străinătate, în timp ce tinerii noștri licențiați nu-și pot găsi o bucată de pâine în țara lor.

Dar, ceeace este mai grav și o rușine în plus pentru politicianismul din țara noastră, este că unul din acești escroci ordinari și anume jidanul ABRAHAM WEXLER este (auziți ce neobrăzare) mijlocitor de navlu la Bursa din Brăila serviciu echivalent unei funcții publice în statul român.

Să vedem însă cum răspunde acest neobrăzat galițian la această favoare cu care l-a înzestrat statul român, prin politicianismul acesta nenorocit? Nu de altceva, dar la numirea sa ca mijlocitor oficial, jidanul Wexler a depus jurământ (ce fel de jurământ? In fața rabinului poate?!) de a servi cu credință și supunere față de Regele și legile țării și prin conduita sa să nu atingă demnitatea morală a statului român. S'a conformat el oare acestui jurământ pe care îl prevede legea Burselor de comerț la intrarea în funcțiune a mijlocitorilor oficiali?

Ascultați: fiind mijlocitor oficial de navlu la Bursa din Brăila, este proprietarul unei întregi flote fluviale alcătuit din zeci de remorchere, șlepuri și elevatoare sub pavilion străin și pentru a putea boicota pavilionul național și a se sustrage legii care obligă armatorii de vase să aibă personal autohton pe bordul lor, le-a trecut pe numele soției și fiicei sale, deci pe hornurile vaselor figurează emblema sa și a tovarășului său M. W. (Moreno-Wexler) și acestea toate drept mulțumire și respect pentru statul român, care s'a grăbit — foarte grijuliu ca nu cumva jidanul să moară de foame — să-i mai încredințeze și mijlocitoria oficială, care zilnic îi aduce câștig net 20—30.000 lei, în timp ce ceilalți mijlocitori oficiali români mor de foame.

WEXLER A SAVARȘIT ȘI COMITE ÎNCĂ ESCROCHERII

Afară de aceasta, în lăcomia lui după arginți, jidanul ABRAHAM WEXLER închiriază prin intermediul altor persoane zeci de alte șlepuri pe sub mână și în calitatea lui de mijlocitor oficial are posibilitatea de a le plasa imediat, reușind astfel de a dicta după bunul său plac întreaga piață de navluri, întrebuințând deci un monopol deghizat și terorizând totodată pe toți ceilalți armatori.

Deasemenea, fiscul deseori a fost fraudat la vizările și închirierile de vase făcute de acest mijlocitor oficial incorect.

Față de toate acestea, însă, comitetul Bursei din Brăila, compus majoritatea din jidani, — puținii români din comitet nefiind decât păpuși în mâinele președintelui, galițianul cu ochelari CONRAD GRUPPER, — a găsit de cuviință că pentru Arcădică al lor nu există dispoziție de lege și că mai bine este să joace rolul lui de n'aude, n'a vede, rămânând indiferent și rece la toate cele ce s'au scris cu privire la conaționalul lui.

Dar despre jidanul Conrad Grupper, care crede că va rămâne președinte al Bursei de veci — om al regimului de tristă memorie internațional-țărănist și fost membru al unei loji francmasonice împreună cu jidanitul Leonte Moldovan, fost președinte al organizației liberale de aci — am mai avut ocazia să ne mai ocupăm, așa încât credem că noul președinte al organizației guvernamentale nu va întârzia să curețe terenul de oamenii regimului iudeo-țărănesc, rămași în funcție încă, după cum am arătat, numai datorită cârdășiei dintre fostul președinte, el însăși francmason și jidan.

Escrocul Abraham Wexler are însă la activul său o serie întreagă de fărădelegi.

Ultima escrocherie comisă în dauna soc de asigurări „Loyd", din Londra, prin așa zisa „salvare" a vaporului de mare tonaj „Ianopolis" și despre care ne-am ocupat pe larg în reportagiile precedente, întrece toate celelalte prin îndrăzneala și obrăznicia cu care Abraham Vexler și Moreno Klarsfeld operează, crezând că vor induce în eroare și să înșele până și pe străini. Se vede că acești jidani uită că englezii nu sunt români.

Despre această afacere care se află în cercetarea instanțelor judecătorești, nu ne vom ocupa aci.

Ceeace vrem însă să stabilim este următorul lucru: nu cumva funcția de mijlocitor oficial a jidanului Wexler este incompatibilă cu aceea de armator și încă armator cu vasele sub pavilion și personal străin, el fiind funcționar al statului român?

Este posibil ca un mijlocitor oficial de navlu fiind și armator să întrețină — prin procedee ca cele în speță — un monopol asupra pieții de navluri, terorizând prin acest mijloc pe ceilalți proprietari de vase fluviale?

Din spiritul legii Burselor și din discursul pronunțat de ministrul respectiv la votarea ei, reese contrariul. Și, dacă este așa, noi întrebăm ministerul de industrie și comerț ce măsuri înțelege să ia împotriva acestui mijlocitor oficial incorect cu atât mai mult cu cât a fost amestecat în diverse escrocherii și a scăpat basma curată numai datorită faptului că comitetul Bursei, cu președintele lui, s'a grăbit să-i elibereze certificate de moralitate și să-l acopere, ferindu-l de a lua drumul închisorii, așa cum se cuvine escrocilor.

CE FACE MINISTERUL INDUSTRIEI?

Actualmente, Abraham Wexler *și* Moreno Klarsfeld *se află în cercetarea cabinetului II de instrucție pentru îndrăznețul act de baraterie încercat cu vaporul „Ianopolis" în dauna soc. „Loyd", împreună cu grecoteiul Basil Moussu. Această ispravă a atras o serie de proteste, — împotriva celor ce se întâmplă pe Dunăre și nepedpsite de către autoritățile noastre — în presa internațională.*

Informațiuni

❖ **ASTAZI d. a., se întrunește la ministerul muncii comisia de arbitraj pentru a cerceta și soluționa revendicările muncitorilor din Valea Jiului.**

❖ *DIRECȚIUNEA cursului profesional de ucenice „Silvestru" strada Oltarului nr. 11, roagă cu toată stăruința pe doamnele și domnii patroni a trimite elevele din atelier în chip regulat, potrivit articolului 41 din regulamentul pentru organizarea învățământului muncitoresc.*

❖ **MITROPOLIA Bucovinei pune la îndemâna doritorilor patru burse, în colegiul s. Vasile din Strasbourg.**

Candidații, printre care trebue să fie și un preot vor trebui să fie cel puțin absolvenți ai unei facultăți de teologie ortodoxă, și se vor anunța până la sfârșitul lunii Octombrie cancelariei mitropolitane din Cernăuți, spre a putea pleca din țară în cursul lunii Noemvrie.

❖ *MINISTERUL Justiției a dat dispoziții comisiei centrale electorale să revizuiască tabelul de semne electorale.*

Se vor retrage semnele electorale acelor partide sau grupări politice cari nu au făcut uz de ele.

❖ **MINISTERUL Muncii primind dese plângeri din partea meseriașilor că, sunt concurați neleal, de foarte multe atel'ere, în care se exercită diferite meserii, fără ca ele să fie aprobate a funcționa, așa cum cere legea meseriilor, a pus în studiu procedura stârpirii acestor ateliere clandestine prin închiderea lor și pedepsirea severă a infractorilor legei.**

❖ *MINISTERUL Justiției (direcțiunea afacerilor judiciare) sesizându-se de svonul ce s'a pus în circulație cum că activitatea tuturor instanțelor judecătorești ar fi suspendată în ziua de Sâmbătă 16 cor., ne roagă să precizăm că știrea nu este exactă. Activitatea instanțelor va urmă ca în orice zi de lucru.*

❖ D. jude consilier GH. NICULESCU Bolintin, titularul cab. I instrucție din trib. Ilfov, a părăsit eri —ieșind la pensie, — corpul judecătoresc, după o viață de muncă admirabilă, ca magistrat și instructor, pusă în slujba Justiției.

❖ **ASOCIAȚIA studenților români din München (Germania) anunță că și-a mutat sediul, temporar, în Arcisstrase 59, I Stock, links, la d. Aurelian Bârsan.**

❖ INSTITUTUL de cultură româno-german *Simion C. Mândrescu,* anunță redeschiderea cursurilor serale de limba germană în ziua de 15 Octombrie crt. Informații în orice zi de lucru între orele 17-19. Seminarul de limba Germană, Facultatea de litere și filozofie, București.

ESTE vacantă pentru suplinire, catedra de matematici dela secția română, depe lângă liceul din Vârșeț. (Banatul iugoslav).

Cei cari doresc să fie numiți, să se adreseze neîntârziat ministerului Educației Naționale, direcția învățământului particular.

❖ **IN URMA intervenției ministerului educației naționale, care nu poate elibera la timp diplomele de bacalaureat, examenul de admitere la Academia națională de educație fizică, se amână pentru 25 Octombrie a. c. Inscrierile se fac până la 24 Octombrie.**

❖ **„FILMUL POLONEZ"!! Filmele polone au ajuns la înălțimea celor mai celebre filme mondiale.**

Introducerea lor în țară a făcut-o vechea firmă „EDISON-FILM" proprietar, ATH. D. MENGLIDE.

Sacrificiul românilor dela Jiu
14 Oct. 1916-14 Oct. 1937

D. M. P. Florescu, inginer silvic, fost deputat, ne-a trimis o scrisoare, care din lipsa spațiului n'a putut apare eri, cu prilejul serbărilor dela Alba Iulia.

Cum scrisoarea d-sale ne pune în fața unui mare act de eroism al românilor din Gorj, îi facem loc aci mai jos, cu toată prețuirea și recunoștința cuvenită eroilor țării.

„Cu prilejul unor studii întreprinse în munții Olteniei, m'am oprit la podul de peste Jiu, de lângă Târgu-Jiu, și am citit pe o placă, pusă la intrarea podului, următoarea inscripție ostășească și eroică:

„14 Oct. 1936.

Aci bătrânii, femeile, cercetașii și copiii Gorjului ,au oprit năvala vrăjmașe, apărându-și cu vitejie căminurile".

„A 4-a aniversare a victoriei dela Jiu, 1920, Oct. 14".

Azi, când se împlinesc 21 ani, de la acea tragedie a zilei de 14 Oct. 1916, azi când la Alba-Iulia s'a cinstit și jertfa acelor, eroi legendari ai Ardealului: Horia, Cloșca și Crișan, îmi fac o datorie de Român, de ostaș și de creștin, de a reaminti, să precizăm că știrea nu este exactă. Activitatea instanțelor va urmă ca în orice zi de lucru.

acelor puțin cari mai simțim românește în această țară atât de înstrăinată și demoralizată, — de jertfele Olteniilor atât de sublim încrustate pe acea lespede ce străjuește la intrarea podului de peste Jiu.

In locul atâtor busturi ce s'au făcut și se fac pentru atâția politicieni înstrăinați, e mai bine să se apoteozeze jertfele acelora care s'au jertfit sincer pentru țară așa cum s'a făcut azi la Alba-Iulia.

Coincidența serbărei dela Alba-Iulia tocmai în această zi de 14 Oct., nu reprezintă oare un misticism sfânt al neamului?

Nu credem că politicianii care din nefericire adeseaori speculează orice ocazie, — chiar și cultul morților — s'or fi gândit la această coincidență a răsplatei sângelui românesc vărsat și de frații de dincolo de Carpați și de dincoace de Carpați, — căci din politicianii adunați azi la Alba Iulia, din ziare am văzut că sunt și din aceia cari n'au nici o moleculă de sânge românesc în vinele lor, cum au avut acei sărmani copii ai Gorjului și acele sărmane oltence care și-au jertfit trupul pentru Țară și Neam".

M. P. FLORESCU
inginer consilier silvic, fost deputat

O învățătoare din jud. Trei Scaune
vrea să joace numai ceardaș

Sf. Gheorghe, 14 Oct.

Una dintre problemele cele mai importante și care se pune de multă vreme, este selecționarea funcționarilor de stat din provinciile alipite și mai cu seamă din acele ținuturi, unde numărul minoritarilor este mare.

Deși interesul nostru al tuturor este ca funcționarii instituțiilor de stat din ținuturile respective, să fie cât mai corecți în atitudini și români de cea mai bună calitate, totuși din motive inexplicabile, tocmai în aceste ținuturi se numesc și se mențin în foarte multe cazuri funcționarii străini ori înstrăinați de sufletul țării, care neținând seamă de interesele generale, produc prin atitudinea lor încurajări dăunătoare în rândul populației minoritare și nemulțumiri în sânul elementului național.

Un asemenea caz s'a petrecut în comuna Baraolt, din județul nostru cu ocazia unui bal organizat în ziua de 10 Octombrie 1937, în cadrul expoziției agricole din această comună.

Elisabeta Matiș, învățătoare la grădina de copii, fiind invitată la dans de către notarul Dancu din comuna Hăghig, a refuzat să danseze, arătând că nu joacă decât ceardaș.

Această afirmație nechibzuită din partea învățătoarei, a provocat o indignare profundă în rândul Românilor din sală, care în frunte cu pretorul au părăsit localul.

Dorința învățătoarei a stârnit însă o satisfacție deosebită în rândul minoritarilor care, încurajați de aceasta au făcut ca în tot cursul nopții să se execute numai cântece ungurești.

Fiindcă această învățătoare a manifestat și în alte rânduri o atitudine șovină, fie prin costumele ce poartă, fie prin alte manifestări, cerem ministerului educației naționale să dispună cercetarea cazului.

Dureri musculare și articulare

De mai bine de 60 de ani
PAIN EXPELLER
o frictiune calmantă și reinviorătoare acceptată aproape drept un valoros medicament s'a introdus în lumea întreagă în toate păturile sociale.

Frictiunea PAIN EXPELLER se întrebuințează cu succes la dureri musculare, articulare, gută și răceală.

PAIN EXPELLER este apreciat prin rezultatele sale binefăcătoare de înviorare. Nervii vaselor sunt reînviați, vasele pielei se dilată, astfel că sângele poate circula cu mai multă intensitate. Pe locul frictionat se simte imediat o plăcută senzație de căldură binefăcătoare.

In acelaș timp el duce materiile sale active în interiorul corpului până la locul dureros (reumatic, gutos, etc.) acționând local un curent sanguin proaspăt oprind durerile.

PAIN EXPELLER se găsește de vânzare la toate farmaciile și drogueriile.

Un Cămin gol?

Eram dezolați, nevasta mea și eu, după nouă ani de căsătorie, de a vedea căminul nostru deșert. Căci desmierdările unui bun câine sau cântecele unui canar nu erau suficiente la anumite ore, de a înveseli un interior. Trebuia să ne gândim la viitor. La drept vorbind nu îndrăzneam. Vă mărturisesc că amintirea unui „accident" din tinerețe mă urmărea. Mă temeam, copilul nostru să nu sufere, din această cauză. Medicul m'a liniștit prescriindu-mi o cură de PAGEOL. Avem un frumos copil, viguros. Și acum în căminul nostru recunoscător Casei d-voastră avem raza de soare.

Georges T. Gaillac (Tarn)

Pageol-ul nu numai că face să înceteze orice scurgeri, dar el ucide în acelaș timp microbul, grozavul gonococ, urmărindu-l până în cele mai ascunse infundături. Este o antisepsie de „jos în sus" totdeauna sigură, pe care el singur poate să o asigure. Pageol vindecă maladiile blenoragice, cistite, etc... chiar cele mai vechi.

La farmacii și droguerii.

FABRICA ROMÂNA DE CLOPOTE
POLICANDRE ȘI SFEȘNICE BISERICEȘTI
NICOLAE IONESCU & FIU
Furnizorul Curții Regale și al Sf. Patriarhii
București Splaiul Unirii 73 — Telefon 3.94.54
Sucursale: Craiova, Chișinău, R. Vâlcea, Bălți.
Numai vizitând cea mai mare expoziție din țară, d. clopote, policandre și sfesnice veți putea obține o calitate superioară și la un pre. rezonabil 55

Propaganda revizionistă
în plin centrul Capitalei

Propaganda revizionistă maghiară este — fără drept de contradicție — în floare. Ori unde, și'n orice fel sentimentele maghiare explodează. Și — recunoaștem — mai totdeauna, inteligent.

Uneori, când propaganda, pe față, este exclusă, atunci se camuflează sub diferite procedee.

Astăzi vom divulga două, pentru că, poate așa, Siguranța Generală se va sesiza și va proceda în consecință.

Amândouă se referă la moda feminină.

Intâi, niște pălăriuțe mici, care se pot vedea oricând la butoniera multora — prea multora! — domnișoare. Lucrate din stofă verde, ele sunt prinse cu un șnur roșu-alb.

Roșu-alb-verde, culorile naționale ale Ungariei.

Aceste pălăriuțe sunt vândute de o mulțime de vânzători ambulanți pe porțiunea Bulev. Elisabeta dintre calea Victoriei și Brătianu.

Al doilea caz — poșete alcătuite din aceleași culori.

Magazinul „Sigmund Prager" (vis-à-vis de Cartea Românească) tot pe Bulev. Elisabeta, are o vitrină gătită cu astfel de poșete. Și, culmea! — poate, sunt cetățeni grăbiți care n'ar observa tricolorul maghiar, — alături într'un colț stingher, o poșetă lucrată în culorile tricolorului românesc.

Se cade o energică intervenție a Siguranței Generale ,atât în privința opririi vânzării pălăriuțelor de butonieră cât și o intervenție la conducătorii numitului magazin, de a mai vinde și, deci, de a face propagandă maghiară, cu astfel de poșete.

Politica externă
ca prerogativă regală

(Urmare din pagina I-a)

altă temeinicie politicii noastre externe. Fiindcă această garanție regală statornicea că dincolo de vederile partidelor, politica externă a României are un îndrumător care îi asigură o continuitate, sporind astfel încrederea în angajamentele luate.

Și firește, această strălucire nouă pe care a căpătat-o politica noastră externă de când M. S. Regele se ocupă îndeaproape de destinele ei, se datorește mai cu osebire calităților excepționale, pregătirii și înțelepciunii Monarhului nostru, atât de bine înzestrat spre fericirea nației pe care o cârmuiește. Este un câștig mare pentru interesele țării noastre în afară și o garanție în plus că aceste interese vor fi apărate cu dârzenie și cu prestigiu, în toate împrejurările.

In ziua aceasta, în care toată românimea își unește urările ei cu ale noastre pentru o îndelungă și plină de sănătate domnie, cu prilejul zilei de naștere a M. S. Regelui Carol al II-lea, am ținut să semnalăm și această latură fericită a activității Monarhului României.

Petru Bănescu

TRIBUNALUL JUD. ARGEȘ S. I

Extract nr. 54.344

D. Decebal Dristorian, din București, cu petiția înreg. la No. 22331/937, a cerut conf. art. 27 din L. L. D. A. convocarea creditorilor:

1) Max Ștefănescu Zănoagă din București;

2) Adrina Cireșanu, Buc., Calea Moșilor;

3) Jean Pherikide, str. Frumoasă 53, București;

4) B-ca Cerc. Comercial și Industrial din București;

5) Pompiliu Antonescu, str. Frumoasă nr. 16, Buc.;

6) Louis Antier, str. Ionescu Gion nr. 1, Buc.;

7) B-ca Creditului Comercial, Pitești;

8) Pompiliu Ștefănescu, Pitești, pentru radierea inscripțiunilor ipotecare ce grevează proprietatea sa din comuna Teiu din Vale Argeș.

Termen 9 Noembrie 1937.

Făcut pentru a fi publicat conform art. 27 din legea conversiunii

Grefier, *Joan Tatomir*

1937 Oct. 11

PALATUL JUSTIȚIEI

COLEGIALITATE JIDANEASCA

D. procuror VASILESCU-BUCIUM a dat rechizitoriu de trimitere în judecata tribunalului a jidancei LOTTE HEYMANN — cu y — dentistă din str. Albă nr. 10, pentru faptul de abuz de încredere.

Trimițându-i-se de colegul, confratele și consângeanul TAUB HUGO taxele necesare pentru înscrierea acestuia la un examen de dentistică, Lotte și-a însușit banii lăsându-și „colegul" neînscris la examene.

In materia abuzului de încredere noul cod penal a adus o inovație care dacă pare bună dintr'un punct de vedere ea duce la abuzuri pe care jurisprudența ar trebui să le stăvilească îngrădind termenii prea largi ai codului. Căci dacă se găsesc inculpați pentru acest delict cari fac totul și depun banii înainte de prezentare la judecată sau de darea sentinței primei instanțe, sau chiar după darea acestei sentințe, se găsesc însă și dintre cei cari abuzează de acest drept acordat de cod care prevede: „când lucrurile sustrase sau sumele risipite vor fi restituite sau depuse, ori prejudiciul va fi, integral reparat până la pronunțarea hotărîrii definitive, acțiunea penală se stinge". Și atunci vedem inculpați cari tergiversează procesele de abuz de încredere, așteaptă condamnarea la prima instanță, fac apel, reclamantul așteptând banii și termenele de câte 6 luni dela Curțile de apel. In acest timp inculpatul se folosește, — în unele cazuri de banii reclamantului — iar în ziua când d. inculpat crede că s'a terminat orice mijloc de amânare și va fi judecat, se prezintă b'etului reclamant care își așteaptă bănișorii ca pe un cireș copt și restituie „sumele risipite" sau chiar le depune atunci când se izbește de refuzul reclamantului și... „acțiunea penală se stinge".

O îngrădire este cu atât mai necesară cu cât abuzurile de încredere s'au înmulțit uimitor după punerea în aplicare a noului cod penal iar condamnările „definitive" sunt foarte rare.

Iar atunci când se vor stăvili abuzurile de încredere, jidanii să ia aminte!

PUIUL DE JIDAN LA TRIBUNAL

Este vorba de RONETTI FILDERMANN, jidanul prins de comisia de control a Baroului Ilfov pe când profesa avocatura fără a avea acest drept și despre care am scris la timp. Ieri a venit în fața trib. Ilfov, secția II-a c. c., spre judecare acțiunea publică deschisă în contra lui de parchetul Ilfov, prin d. procuror Vasilescu-Bucium, în conformitate cu art. 107 din legea avocaților.

Deși prezent în Tribunal atunci când nu trebula și făcea acte de avocat atunci când nu era, ieri pujul jidănesc n'a catadixtit să se prezinte la termenul de judecată.

Din partea Baroului Ilfov s'a prezentat d. consilier Murgășanu.

D. procuror Aristide a invederat vinovăția inculpatului care, — cu toate evidențele vinovăției, — a încercat să nege realitatea faptelor deduse din depozițiile martorilor audiați și din declarațiile acuzatului că făcea avocatură... pentru prieteni, deși avocatură prietenească nu pot face decât avocații. D-sa a cerut aspra pedepsire a jidanului spre a sluji și de exemplu celor cari vor mai încerca să facă avocatură de contrabandă.

Din partea Baroului d. Murgășanu a pus aceleaș concluzii de condamnare, d-sa cunoscând neajunsurile aduse de acest gen de avocați avocaturii, ca unul ce este președinte al Comisiuei de control al avocaților.

Tribunalul, în completul d-lor: consilier Sălceanu, președinte și I. Zamfirescu, judecător, a amânat pronunțarea pentru azi.

EXPERT IN MATERIE

Ieri s'a înregistrat la trib. Ilfov secția IV-a c. c. adresa cu care s'a înaintat dosarul în care se află ordonanța definitivă emisă de d. judecător Lazaroneanu, titularul cabinetului II instrucție în contra individului D. Frangopol zis Lucian zis Lucescu, cu ultimul domiciliu în str. Turda nr. 10.

Cu cazier bogat, chipeș și elegant, el a pus pe piață un nou gen de escrocherii. Debutul: se prezintă la un debit de tutun și „târguiește" țigări fine, reviste străine și cere să i se facă socoteala și să i se dea restul la 1000 lei. I se dă restul și cere să i se facă pachetul împreună cu alte lucruri cumpărate și pe care le va aduce imediat... din mașină. Iese pe ușă și dispare cu restul și fără a fi dat „mia" pe care nici n'o avea.

Se prezintă altă dată — după ce cheltuise „restul" — la un depozit de benzină și întreabă dacă nu a trecut pe acolo „Crysler"-ul lui nr. 807 ca să ia benzină. Răspunsul a fost firesc: nu. Până când va veni mașina comandă să-i dea o cutie cu ceară și să-i dea restul la o mie lei — cu hârtii mai mici nu umbla I se dă restul — mia o va da mai în urmă — și, profitând de aglomerație și de împrejurarea că omul era ocupat cu împachetarea, dispare.

Mai înșeală și alte depozite de benzină, având grijă să le ia la rând, nici-unul de două ori, dar spre nenorocul lui s'a mutat și unul dintre oamenii înșelați la un depozit neînșelat și din întâlnirea lor a rezultat trimiterea la Văcărești a lui chir Frangopol, care și în judecată este trimis tot sub stare de arest.

JIDANCA RENÉ

D. procuror Aristide a dat rechizitoriu de trimitere în judecată a jidăncii Ren- Kahane din str. Olimp 10.

Incredințându-i-se de către Librăria „Principele Mircea" prin H. Eliescu diferite cărți școlare și literare, după ce le-a vândut și a încasat banii, a refuzat să restituie costul, oprindu-și-l în întregime drept ... rabat.

LIVRETE C. E. C.

D. judecător Stănescu, titularul cabinetului VII instrucție, a emis ieri mandat de arestare în contra individilor Florea Petreanu și Mihail Popescu. Aceștia falsificând livrete de depuneri la C. E. C., s'au prezentat la diferite oficii poștale și au încasat diverse sume de bani, începând din București, Ploești, Buzău, Râmnicul-Sărat și terminând la Mărășești, unde vilegiatura li s'a terminat, deoarece au fost prinși și dați pe mâna autorităților.

TRIMISA IN JUDECATA

Parchetul Ilfov a deschis acțiune publică și a trimis în judecata Tribunalului pe d. dr. Sofia Blau, născută Edlich din str. Vlitor nr. 33, soția d-rului Otto Blau, deoarece, deși căsătorita cu un străin, a strecurat în declarația de naturalizare mențiunea că și-a conservat cetățenia română la trecerea la căsătorie cu soțul actual, deși pe extractul de căsătorie nu s'a făcut vreodată această mențiune.

CONFIRMARE

Tribunalul Ilfov, secția I-a c. c. a confirmat ieri mandatul de arestare emis în contra lui Andrei Alexe, fost funcționar la Casa Asigurărilor sociale, fiind prins pe când lua bani dela cei supuși controlului acestei Case, în baza unei delegații de control care expirase de mult timp.

ULTIMA ORĂ

Palme pentru bestia Petrescu

D. Mareşal Averescu chiamă în judecată pe falsificatorii puşcăriaşi ai canaliei dela Reşiţa. — Priviţi câtă îndrăzneală la un măgar de armean-turc!

Am arătat alaltăeri până unde-a ajuns ticăloşia canaliei Petre Petrescu. După infama ofensă a I. P. S. Patriarh, după valurile de abjecţiuni împotriva „Universului" şi d-lui Stelian Popescu, bestia plătită de jidani s'a transformat şi în falsificator de cea mai ordinară speţă: a inventat un interview cu d. mareşal Averescu, punând pe seama ilustrului comandant din războiul nostru de întregire frigurile judeo-comuniste din mizerabila lui căpăţână.

D. mareşal Averescu a desmintit imediat, cu toată vehemenţa, afirmaţiile stupide ale bestiei Petre Petrescu. Oricine, oricât de ticălos ar fi fost, şi-ar fi pus cenuşă pe cap şi s'ar fi dat la fund. Canalia n'a făcut-o însă. Din contră. A stăruit în infamie, scriind că desmintirea nu-l priveşte, întrucât nu e datâ de d. mareşal Averescu, ci de locotenenţa partidului.

D. mareşal Averescu, indignat de atâta nerusinare revine. „Indreptarea" de eri publică, într'adevăr, următoarele :

PALME

„Cu toată desmintirea clară şi categorică publicată de noi eri, revenim pentru a preciza că d. Mareşal Averescu este acel care ne-a **CERUT** să desmintim în modul cel mai categoric pretinsul interview apărut eri în **„Lumea Românească"**.

„Mai adăogăm azi că deasemenea şi d. dr. Trăilescu, ne comunică **INDIGNAREA SA,** afirmându-ne că **N'A VAZUT ŞI N'A CONDUS PE NICI UN ZIARIST LA D. MAREŞAL AVERESCU.**

„Inutil să mai spunem că tot ce cuprindea pretinsul interview este **LA ANTIPODUL** a tot ce gândeşte d. Mareşal Averescu.

„Dacă suntem surprinşi de procedeurile inaugurate, de a se abuza de numele unui om în forma în care a făcut-o reporterul dela **„Lumea Românească"**, suntem şi mai mâhniţi de faptul că **SE STARUE, ŞI ACEASTA CU TOATA DESMINŢIREA PUBLICATA DE NOI ERI LA CEREREA D-LUI MAREŞAL AVERESCU.**

„In fine, socotim că nimeni nu îşi închipuie că **NECUVIINŢA** explicaţiilor de astăzi poate fi luată în consideraţie şi anume că Mareşalul Averescu n'are curajul să-şi susţină un interview dacă l-ar fi dat".

MAGARULE, UNDE TE TREZEŞTI!

„Nu este o glumă: Stelian Popescu neputând rezista fulgerelor noastre, incapabil să sdruncine o singură silabă din tot ce-am scris, fuge. Stelian Popescu şi-a scos paşaport; şi-a luat valizele; a cerut valută şi a obţinut biletele pentru acest voiaj care — nu ştiu ce glasuri vin să ne spună — este cel din urmă. Duminică Stelian Popescu pleacă din ţară. Fuge să se ascundă, undeva, într'o gaură de şarpe.

„Dar gârbaciurile îl vor escorta ori unde va fi pitulat, ca pe cel mai primejdios dintre osândiţi, purtat dintr'o temniţă în alta. Nu-l lăsăm. Scândurile lui — patru la număr — din care va trebui să i se închege sicriul — au început să sune, se strâng singure, una lângă alta, şi în aşteptarea ceasului când va trebui să-l aşezăm între ele, noi vom veni Duminică în Gara de Nord, să svârlim, cu CREŞTINESC BLESTEM, după Stelian Popescu, care dezertează din faţa judecăţii şi a răspunderii, UN PUMN DE CENUŞA, ca să i se întoarcă de-acolo, de unde se duce, doar numele şi cadavrul lui fizic, fiindcă pe acela civil, poporul românesc l-a înmormântat de mult sub nişte URIAŞE SALVE DE SCUIPAT ŞI HUIDUELI...

CE-ARE DE ZIS, ŢARA!

Iată cum îşi îngădue să scrie un porc de armean în Ţara Românească, la adresa conducătorului celui mai mare cotidian de simţire şi de luptă naţională! Iată unde am ajuns. Ticăloşi fără ţară, proaspeţi venetici, puşi în solda intereselor scelerate ale lui Izrael, îndrăznesc să arunce cu noroi în marii luptători ai neamului, fără să fie luaţi de guler şi svârliţi de pe pământul acestei ţări prea ospitaliere.

Măgarule, nerusinatule, unde te trezeşti? La Erzerum? Ticălosule, cum îţi permiţi să vorbeşti aşa în ţara aceasta care te tolerează ?

Dar ţara ce-are de zis ? Nu socoteşte că trebue să punâ capăt fără întârziere acestei rusini, devenită ofensă naţională ?

Ing. Radu Iliescu

Falşificatorii la Parchet

O mai drastică corecţie pe obrajii spurcatei canalii Petre Petrescu nici că se putea. Numai că bestia necuviincioasă, cum îi spune „Indreptarea", nu-şi va simţi obrajii arzând de palmele ce i se trag. Canalia a pierdut de mult orice sensibilitate. Imbuibat cum e de arginţii Iudei, nemernicul nu mai are nici onoare, nici simţire. De aceia foarte bine a făcut d. Mareşal Averescu, hotărînd să-i cheme în faţa justiţiei pe mizerabilii impostori, pentru falsul nerusinat pe care l-au săvârşit cu cea mai neimaginabilă grosolănie.

Dar iată să mai subliniem o nerusinare. Deşi în urma revoltei ţării faţă de dementa scrisoare a bestiei Petre Petrescu către d. Stelian Popescu — scrisoare cu ameninţări anarhiste şi cu ore numărate pentru desfiinţarea unui om — canalia s'a dat la fund, nemai articulând nicio ofensă, totuşi ticăloşii lui puşcăriaşi dela „Lumea jidănească" continuă să ofenseze ţara.

Un armean puturos, cetăţean turc sau heimatlos, îşi face de cap. Măgarul nu-şi întinde numai obrăznicia până acolo încât să dea lecţii Românilor şi acelora cari au un trecut în ţara aceasta, dar are inconştientul curaj să profere blesteme, să înjure şi să amenintze ca la şatra armenească. Intr'adevăr iată cum se adresează d-lui Stelian Popescu:

15 ani dela Incoronare

Se împlinesc azi, 15 Octombrie, 15 ani de când, într'o atmosferă de caldă şi înălţătoare însufleţire, Majestăţile Lor Regele Ferdinand cel Leal şi Regina cea mare Maria, s'au încoronat, la Alba Iulia, ca primi Suverani ai României Intregite.

Poporul românesc sărbătoreşte cu smerenie această zi istorică. Ingenunche şi se roagă fierbinte pentru odihna Marelui Rege eliberator şi întregitor de ţară şi urează zile multe, pline încă de fericire, M. S. Regina Maria, implorând pe bunul Dumnezeu să-l hărăzească bucuria de a vedea pentru totdeauna unită ţara care a fost desrobită de Marele Rege Ferdinand.

Regele FERDINAND I

Comuniştii spanioli împuşcă pe refugiaţi

Paris, 15 (Radio Oriente). — Din San Juan de Leria (Andorra) se anunţă că Lunea trecută, 300 spanioli au încercat să se refugieze în Andorra.

Miliţienii roşii cari fac paza frontierei, au deschis imediat focul asupra lor.

Numeroşi fugari au fost ucişi. Nouăsprezece din ei, cari au fost prinşi, au fost deasemenea împuşcaţi.

Invăţăminte trase din desfăşurarea manevrelor regale

Neîntrecutele calităţi sufleteşti şi fizice ale soldatului nostru. — Experimentarea noului armament. — Activitatea generalilor comandanţi. — Suveranul, nobilul Soldat, printre tankuri, trupe, tunuri şi avioane...

Sibiu, 14. — *Manevrele au luat sfârşit. Gornistii, punctaţi la posturile regale de observaţie, au anunţat trupelor... incheierea păcii între cele două armate. Comandanţii alături de trupe şi-au manifestat bucuria că efortul şi munca intensă pe care au depus-o s'a sfârşit cu bine, constituind o virilă experienţă atât de utilă ţării.*

In cele trei zile de urmărire a desfăşurării manevrelor regale, am putut face unele constatări de ordin moral şi tehnic, cari nu pot decât să ne umple inima de bucurie că avem o asemenea armată şi un asemenea Comandant Suprem.

CRESCUŢI ŞI NASCUŢI LA UMBRA TUNURILOR

Din punct de vedere moral, în afară de impresionanta rezistenţă fizică a soldatului nostru, care se bazează pe forţa lui sufletească, am putut constata admirabilul spirit de adaptare al soldatului la utilarea noulor arme de război. Astfel, ne spunea d. col. Ionaşcu Costin, comandantul reg. 2 artilerie grea, care primise material nou Skoda (două baterii de obuziere 150 mm.), că numai în 3 zile soldaţii au şi învăţat să utileze tunurile !

Inteligenţa nativă a ţăranului nostru îi ajută ca atunci când îşi serveşte ţara sub arme să priceapă uşor şi să se adapteze, tot cu aceiaşi uşurinţă, la orice situaţie putând astfel utiliza orice armă i s'ar pune la dispoziţie. Obuzierele 150 mm., ale artileriei, cari, după cum vom vedea constituesc cel mai modern armament de război, erau servite, în mod rapid şi desăvârşit, de către soldaţi cari nu aveau nici o prealabilă pregătire tehnică.

Soldaţii d-lui col. Ionaşcu Costin păreau născuţi şi crescuţi la umbra tunurilor...

Avem ţară frumoasă, Domnule!...

Un alt aspect din cele multe, care priveşte tot forţa morală a sufletului soldatului nostru, este şi acela care se desprinde din conversaţia avută cu un infanterist care timp de 48 de ore stătuse, în permanenţă, în pământ, sub cerul de negură şi de frig al toamnei.

Vorbeam cu un doljean, întrebându-l... cum a dormit, şi mi-a răspuns, deschis, cu curaj, zâmbind :

— Jumătate de noapte am vegheat, pentrucă aşa era ordinul iar cealaltă jumătate am stat tot de veghe căci ploua amarnic.

— Ţi-a fost frig camarade, am insistat eu.

— Nu ! Căci aveam haine bune,

Apoi, fiindcă scăpase de sub controlul ochiului sublocotenentului comandant de pluton, îşi manifestă bucuria că a fost concentrat pentrucă numai astfel a putut cunoaşte regiuni ardelene cari i-au plăcut mult şi pe cari, mi-a mărturisit sergentul doljean, un bărbat tânăr şi voinic, — trebue să le apărăm.

— Avem ţară frumoasă, domnule...

Pe urmă, fiindcă se apropiau superiorii lui, se piti din nou intre cocenii în cari stătuse 48 de ore, luând poziţia in trăgător..

Experimentarea noului armament

In ceiace priveşte noul armament francez şi cehoslovac cu care ne este înzestrată armata, deşi am putea scrie multe lucruri interesante totuşi, dintr'un motiv pe care-l va înţelege cititorul, ne vom mărgini în a prezenta numai câteva generalităţi.

TANCHETELE...

Avem tanchete uşoare de recunoaştere, deocamdată într'un număr redus care va creşte, însă, mereu. Sunt fabricate de către uzinele Skoda. Sunt foarte utile cavaleriei pentrucă mulţumită rapidităţii lor (40 km. pe oră, pe şosea ; 20 km. pe oră pe câmp accidentat), se pot face recunoaşterile până în apropierea liniilor inamice. Deasemeni, au şi calitatea de a cruţa elementul uman, care, astfel, este utilizat pentru înaintarea propriu zisă. Dacă acţiunea brigăzii 4 de cavalerie, condusă de d. general Pantazi, a putut da rezultate cari au fost bine apreciate la Direcţia manevrelor, aceasta se datoreşte, în bună parte, şi activităţii tanchetelor. Partidul roşu a făcut admirabile înaintări, în ziua a doua a manevrelor, mulţumită acţiunii combinate a cavaleriei cu tanchetele.

TANKURILE...

Avem care de luptă, tankuri mijlocii, al căror număr va creşte deasemeni. Deşi cântăresc aproape 11 tone greutate, totuşi se mişcă cu mare uşurinţă, cu o viteză de 40 km. pe şosea şi 12 km. pe teren accidentat. Au o călcătură extrem de uşoară datorită unui sistem nou al şenilei şi sunt prevăzute cu o puscă mitralieră, cu o mitralieră şi cu un tun Skoda 36. Focurile mitralierei şi ale tunului pot fi combinate sau separate. Au o mare rezistenţă. Sunt vulnerabile numai dacă sunt atacate din plin de tunuri anti-tank.

Deşi sunt grele, totuşi în alergarea lor prin văi, şi gropi, ca nişte apocaliptice apariţii, îşi păstrează o siluetă care impresionează plăcut ochiul cu tot sgomotul infernal pe cari îl fac.

TUNURILE...

Iată acum, o baterie de tunuri de 105 mm., fabricată în uzinele franceze Schneider-Creuzot. Au o bătae de aproape 18 km., cu un proectil de 16 kgr. şi pot trage cu 4 încărcături deodată. Tunul de 105 mm. are o greutate de 4300 kgr. şi este mişcat prin tracţiune automobilă sau hipomobilă. Aceste tunuri au o mare stabilitate şi se manevrează uşor.

Datorită camuflajului, aceste baterii, — ca şi obuzierele dealtfel, — sunt apărate de surprize din partea aviaţiei.

Iar obuzierele 150 mm. cari bat la 15 km. distanţă, pe un front de 12 km., deşi cântăreşte aproape 10 tone, au totuşi o mare mobilitate. Precizia lor, asigură ca obuzele aruncate, cari sunt foarte scumpe, având o greutate de 42 kgr., să lovească acolo unde trebue.

AVIAŢIA

Vine apoi rândul artileriei anti-tank, anti-aeriene, la activitatea cărei nu ne mai oprim. Trebue însă să subliniem acţiunea celor 400 de avioane cari deşi au avut de luptat cu un timp ploios şi neguros a ajutat imens acţiunei generale a celor două partide.

Din exerciţiile aeronauticei trebue să reţinem precizia şi viteza cu care informaţiile culese de aviaţia de informaţie au fost utilizate de aviaţia de bombardament şi de asalt. Deasemeni, s'a constatat şi utilitatea avioanelor de vânătoare în misiuni de recunoaştere pentrucă au reuşit să informeze la timp pe când celelalte mijloace nu puteau lucra din cauza timpului.

Criticii autorizaţi au apreciat în comun că numeroasele mijloace utilizate cu ocazia manevrelor regale din acest an, dovedesc prin calitatea materialului, prin pregătirea personalului şi prin rezultatele obţinute, că aeronautica noastră va putea face faţă, cu succes, la orice primejdie. Insfârşit, arbitrii aviaţiei au constatat şi suficienţa eşaloanelor rulante, (automobile, cisterne, camioane etc.) cari în acest an, cu un material complet nou, au acoperit exigenţe foarte mari.

SUVERANUL, NOBILUL SOLDAT...

Acum, ultimul cuvânt, trebue să-l adresăm Suveranului nostru. Printre tankuri, tunuri, trupe şi avioane, Suveranul era pretutindeni, tot timpul, în toate zonele manevrelor. Secondat ,indirect, de către generalii comandanţi, manevrele regale din acest an au fost un prilej, bogat în învăţăminte, nu numai pentru trupe, — a căror acţiune a fost admirată de misiunile militare străine, — nu numai prin experimentarea noului material de război, dar mai ales, a fost cel mai amplu prilej pentru a se constata severa pregătire a comandanţilor.

Stadiul de desvoltare pe care l-a luat armata noastră, mai ales în ultimii ani, sub controlul atent şi permanent al M. S. Regelui, care este şi rămâne, în primul rând, un soldat, în sensul nobil al cuvântului, trebue să ne bucure. Şi scriu aşa pentrucă completa noastră înarmare va fi realizată de Suveran cu concursul nelimitat al ţării.

Armata noastră reprezintă cel mai plastic exemplar, al puterii de muncă, de sacrificiu şi de pricepere al românului.

şt. i.

Trupele japoneze înaintează pe toate fronturile

PEKING, 15 (Rador). — Inaintarea japoneză pe toate fronturile în China de Nord se desfăşoară foarte repede. In provincia Suyiuan, trupele japoneze au ocupat localitatea Kueihoa şi se îndreaptă spre vest, în direcţia Paoteu, pentru a supune pe mongolii care mai depind de guvernul din Nanking. Inaintarea în această direcţie mai urmăreşte şi tăierea uneia din principalele linii de legătură între guvernul din Nanking şi cel din Moscova.

Pe frontul Tinpu trupele japoneze au ajuns la 50 km. nord de fluviul Galben.

Lupte înverşunate se desfăşoară actualmente în special în regiunea Ciapei.

Peste 50 de chinezi au fost ucişi sau răniţi de obuzele trase de bastimentele de războiu japoneze, care încercau să doboare avioanele chineze ce executau primul lor raid dela 10 Octombrie până azi.

Armata japoneză a ocupat Kueisu, capitala provinciei Suiyuan.

BOMBARDAMENTUL AVIAŢIEI JAPONEZE

Avioanele japoneze au bombardat cu violenţă gara de Nord din Shanghai şi linia ferată dindărătul frontului ocupat de chinezi la sud şi vest de concesiunea franceză.

Un grup de 22 avioane japoneze a plecat spre Nanking, luându-şi sborul dela aerodromul din Shanghai, dar numai şase din ele au ajuns la ora 9 şi 30 deasupra capitalei, bombardând aeroportul şi cinci localităţi din imprejurimi.

Chinezii au deschis un viu foc de infanterie impotriva vaselor japoneze de pe fluviul Yangţe, ceeace a determinat bastimentele japoneze să răspundă printr'un viu foc de artilerie care a făcut numeroase victime.

Două canoniere japoneze au urcat în susul fluviului Uangpu, trăgând rafale de mitraliere.

Spre amiază avioanele japoneze au bombardat distrugând şi cablurile telefonice din jurul oraşului Canton astfel că acest oraş este complet izolat de Hongkong şi pe pământ şi pe mare.

Comuniştii spanioli au suferit mari pierderi

Trupele naţionaliste gata pentru o mare şi decisivă ofensivă

MADRID, 15 (Rador). — Corespondentul agenţiei „Havas" transmite:

Comunicatul oficial republican declară că naţionaliştii au înaintat în sectorul Ariandas. Avioanele naţionaliste au bombardat cu o rară violenţă localităţile Penaras, Ariandas, Infiastos şi Gijon, provocandu-le mari pagube.

In sectorul sudic trupele naţionaliste au sdrobit rezistenţa comuniştilor, ocupând Sierra Migue.

Pe frontul din centru, comuniştii au atacat poziţia Cuesta della Reina dar au fost respinşi cu mari pierderi.

*

Salamanca, 15 (Rador). — *Trimisul special al Agenţiei Havas pe frontul din provincia Asturilor comunică :*

Naţionaliştii au trecut eri râul Sella la sud de Arriondas. Impresurarea acestui oraş pe la vest se desemnează astfel lămurit. Brigăzile naţionaliste din Navarra au înaintat în lungul malului drept al râului Sella, ocupând numeroase sate. Deasemeni se accentuează înaintarea naţionaliştă spre Infiesto.

Pierderile suferite de guvernamentali în cursul ultimelor lupte din această regiune sunt foarte mari.

TRUPELE NAŢIONALISTE GATA DE OFENSIVA

Ştiri din isvor demn de încredere confirmă că marea ofensivă a armatelor naţionaliste pe frontul Aragonului este pe punctul de a se deslănţui.

Se dau asigurări că începerea bătăliei în sectorul Saragosa este o chestiune de ore.

Se crede că însuşi generalul Franco va conduce operaţiunile militare de pe frontul Aragonului, unde îşi va transporta în foarte scurt timp cartierul general.

COMUNIŞTII AU SUFERIT MARI PIERDERI

Saragosa, 15 (Rador). — **Corespondentul agenţiei D. N. B. transmite :**

Trupele naţionaliste au ocupat astăzi mai multe poziţii guvernamentale în sectorul Orna Sabinanigo.

Guvernamentalii au atacat fără succes în sectorul isvoarelor fluviului Ebru, unde naţionaliştii au făcut numeroşi prizonieri.

Unul dintre prizonieri a confirmat că ultimele atacuri de pe frontul Saragosei urmăreau realizarea planului d-lui Prieto, ministrul de război al guvernului din Valencia, care voia să taie comunicaţiile pe şosele la sud de Saragosa.

Tot prizonierii au declarat că pierderile guvernamentalilor se ridică la peste 10.000 morţi, răniţi şi prizonieri.

Ştiri şi polemici

M. S. REGELE va primi mâine la Sinaia pe membrii guvernului cari îi vor prezenta felicitări cu prilejul aniversării zilei de naştere.

Autorităţile, în afară de instanţele judecătoreşti, nu vor lucra, iar şcolile îşi vor suspenda cursurile.

Tot în cursul zilei de mâine, delegaţia militară polonă se va prezenta Suveranului pentru a-i prezenta felicitări.

*

D. VAIDA-VOEVOD a luat masa, aseară, cu reprezentanţii Frontului Românesc, la Alba Iulia, cărora le-a comunicat că viitorul politic trebue privit cu multă încredere.

*

D. ING. G. CLIME, preşedintele partidului „TOTUL PENTRU ŢARA", se află în provincie unde inspectează unităţile legionare muncitoreşti.

*

CU PRILEJUL aniversării M. S. Regelui Carol II al României, o delegaţie polonă a regimentului 57 infanterie a plecat la Bucureşti spre a prezenta Suveranului urările acestei unităţi.

Regimentul 57 infanterie poartă numele M. S. Regelui Carol II.

*

LA PARADA militară de azi pentru încheierea manevrelor au participat dintre şefii de partide, şi d-nii Al. Vaida-Voevod, Octavian Goga, I. Mihalache, Gr. Iunian, Gr. Filipescu, C. Argetoianu şi Gh. Brătianu.

*

LUNI 18 Oct. la ora 11 dim. se vor deschide cursurile Şcoalei Politehnice „Regele Carol al II-lea", din Bucureşti.

*

La Bacău s'a deslănţuit, aseară, un violent incendiu în str. Cremenii. Au ars mai mult case. Biată stradă a Cremenii! Ce nume frumos, dar ce perciunaţi locuesc pe întinderea ta! Dovadă: cele cinci case cari au ars sunt ale următorilor proprietari: Pincu Malamut, Lupu Elvira, Rifca Schwartz, Mendel Fischer şi Ioil Sticlaru. Toţi unu şi unu, galiţieni! Vă asigur că de-ar fi ars strada întreagă, n'am fi găsit un nume de român.

Biată ţară, unde ai ajuns! Numai bunul Dumnezeu se mai însărcinează cu fulgerele lui, să restabilească dreptatea în România.

*

LA PARIS s'a produs o uşoară coborîre la bursă, lira cotând 147,10 franci, iar dolarul 29,65.

La Londra, lira a cotat 147,28 franci.

*

M. S. REGELE a semnat decretul de scutire vamală a materiilor prime întrebuinţate în industria metalurgică.

*

DIN CERCETĂRILE intreprinse de serviciul de protecţie a plantelor din ministerul agriculturii, rezultă că recolta de cereale a anului viitor va fi atacată de rugină.

*

IERI dimineaţă, o delegaţie din partea Sectei Adventiştilor de ziua VII-ea, s'a prezentat în audienţă P. C. Preot PETRE PARTENIE, secretar general al ministerului de culte şi arte. Delegaţia a cerut să se modifice decizia dată de ministerul de culte, decizie prin care se reglementează funcţionarea Asociaţiilor religioase.

*

AZI DIMINEAŢA a continuat la Iaşi congresul de numismatică şi arheologie.

*

DUMINICA se va inaugura la Constanţa în prezenţa reprezentanţilor guvernului, biserica „Sf. Constantin şi Elena", una din cele mai frumoase biserici din ţară.

Serviciul divin va fi oficiat de I. P. S. S. Patriarhul Miron Cristea şi un sobor de preoţi.

*

DIN CLUJ ni se telegrafiază că d. Ion Mihalache ar fi declarat prietenilor săi, la o reuniune în casele d-lui Ionel Pop:

— *„Până în trei săptămâni se vor petrece evenimente politice în care partidul naţional-ţărănesc va juca un rol de frunte".*

D. Maniu, comunicându-i-se declaraţia aceasta, a spus că d. Mihalache a vorbit ca un politician de periferie.

*

AZI NOAPTE autorităţile poliţieneşti împreună cu d-nii judecători Lazaroneanu şi prim procuror Prosper Constantinescu au făcut o întinsă razie prin Capitală.

Au fost ridicaţi şi arestaţi mai ales de prin cafenele şi tripouri o mulţime de indivizi certaţi cu justiţia şi au fost sechestrate piesele de joc şi banii de pe mese.

Parada militară dela Sibiu

Critica manevrelor

După ce s'a înapoiat la Sibiu, dela Alba-Iulia, Suveranul a participat la critica manevrelor. Adunarea tuturor generalilor comandanţi a avut loc în sala teatrului orăşenesc.

Cu acest prilej d. general Motaş, directorul manevrelor, a făcut o largă expunere, din punct de vedere militar, asupra desfăşurării operaţiilor, afirmând că nu se poate vorbi de o victorie a unei partide.

In cursul dimineţii de Vineri, M. Sa Regele a trecut în revistă trupele cari au participat la manevre.

Defilarea trupelor, în afară de câteva trupe de specialităţi, a avut loc la orele 11 dim. în prezenţa M. S. Regelui, a membrilor guvernului, a şefilor de partide cari au fost la serbările dela Alba Iulia şi a misiunilor militare străine, în frunte cu misiunea militară franceză.

După defilare trupele vor pleca spre reşedinţa lor, o parte prin staţia Sibiu şi altă parte prin staţiile cele mai apropiate.

Redactor responsabil: EUGEN VICTOR POPA

Tipografia ziarului „UNIVERSUL", str. Brezoianu 23—25 Bucureşti

6 pagini 3 lei ANUL VI, No. 891 Duminică 17 Octombrie 1937

Taxa poştală plătită în numerar conform aprobării Dir. Gen. P.T.T. No. 118.370/1934

Porunca Vremii

TRIBUNĂ ZILNICĂ DE LUPTĂ NAŢIONALĂ ŞI CREŞTINĂ

Abonamente Anuale: Lei 1000 pentru instituţii şi sprijinitori, Lei 800 pentru oraşe, Lei 600 pentru sate. Se primesc şi abonamente pe 6 şi 3 luni

Orice sumă se poate trimite prin Casa de economii şi Cecuri poştale (CEC) astfel: ABONAŢII PENTRU CONTUL 1224, DEPOZITARII „ „ 10405

Director: Dr. ILIE RĂDULESCU

Redacţia şi Administraţia: BUCUREŞTI I, Str. Sărindar 18

TELEFON: Direcţie, redacţie 35341. Ad-ţie publicitate 4.1852

— „D-ta uiţi că trăieşti sub regimul stării de asediu?"

— „Nu, nu uit. Dar, ce poate să însemne starea de asediu mai mult decât spânzurătoarea? Poftiţi, vă stau la dispoziţie!"

(Din duelul oratoric intervenit între primul-ministru

WEKERLE şi d. ALEX. VAIDA VOEVOD

în ziua de 17 Oct. 1918, când Leul Ardealului a citit în Camera dela Budapesta, declaraţia de deslipire a Transilvaniei).

17 Octombrie 1918: Al. Vaida îngenunche trufia maghiară

Alex. Vaida Voevod în istorie!

de Dr. ILIE RADULESCU

Buda-Pesta, 17 Octombrie 1918. Pe cerul Ungariei Sfântului Ştefan s'au îngrămădit nouri grei de furtună. In Camera maghiară miroase a mort. Dela clipă la clipă se aşteaptă deznodământul dezmembrării conglomeratului hungaric. Trufia maghiară e, totuşi, par'că mai provocatoare ca ori când altă dată în trecut. Dovadă: deputatul Român dr. Alex. Vaida-Voevod cere de trei zile, insistent, cuvântul, fără să-l poată obţine. Insfârşit, azi, preşedintele nu i se mai poate împotrivi: — „d. deputat Alex. Vaida are cuvântul"! Leul Ardealului se urcă impetuos la tribună. Desface o hârtie şi citeşte, cu voce de tunet, o declaraţie... hotărirea de deslipire de Ungaria, a Românilor din Transilvania. Intreaga Cameră a rămas înmărmurită. Stupefiaţi, unii se freacă la ochi. Nu pot să creadă, c'au auzit bine. Lovitura a nimerit, precis, în moalele capului... ipertrofiei maghiare. Deslipirea Ardealului? Dar asta 'nseamnă sentinţă de moarte, groaznică, pentru Ungaria milenară.

Banca ministerială, însăşi, trăznită, încearcă să se reculeagă. Primul ministru Wekerle — alături de care se află ministrul de interne, Tisza — schiţează o ameninţare:

— „D-ta uiţi că trăeşti sub regimul stării de asediu!?"

— „Nu, nu uit — răspunde prompt Alex. Vaida Voevod. Dar ce-ar putea oare să însemne starea dvs. de asediu, mai mult decât spânzurătoarea? Poftim, vă stau la dispoziţie!"

Alt fior de ghiaţă străbate ungurimea magnată. Atitudinea curagioasă a d-lui Vaida, replica d-sale sângeroasă, eroică, plină de cel mai profund dispreţ pentru moarte, răscoleşte, dă impulsuri, însă, reprezentanţilor celorlalte naţionalităţi nemaghiare, din Cameră. Unul câte unul, deputaţii cehilor, slovacilor, sârbilor, slovenilor, etc. etc., se perindă la tribună, spre a repeta, în uimirea băncii ministeriale, declaraţia d-lui Vaida, hotărirea de desfacere de Ungaria, a naţiunilor impilate, însângerate, pe care fiecare dintre ei le reprezintă. Impresia deslănţuită de gestul temerar al leului ardelean, este atât de puternică, încât până şi un deputat de Fiume, Ossoinack — despre care nici vorbă, măcar, nu fusese vreodată, c'ar reprezenta vreo minoritate — se ridică la tribună spre a vorbi de drepturile imprescriptibile ale italienilor asupra Fiume-lui, proclamând, în consecinţă, deslipirea micului port la Adriatică, de statul maghiar.

Ungaria coroanei Sf. Ştefan e sfârşită. Se încearcă totuşi un ultim gest de redresare. In clipa în care d. Vaida, scoborînd dela tribună, se pregăteşte să părăsească incinta, primul ministru îl imploră politicos, cu cea mai aristocratică curtoazie: — „Dar, vă rog, d-le deputat Vaida, nu plecaţi! Fac apel la dvs. să rămâneţi ca să facem o discuţie largă şi obiectivă asupra declaraţiilor dvs. şi ale acelora pe care le-au rostit ceilalţi deputaţi ai minorităţilor".

— „Prea târziu, d-le prim ministru — răspunde d. Vaida. Acum mă invitaţi să rămân; altă dată mă dădeaţi afară prin silnicie. Ei bine, nu rămân, chiar dacă, spre a mă reţine aci, aţi întrebuinţa aceiaş forţă cu care odinioară mă împiedecaţi să-mi exercit mandatul pe care mi l-a încredinţat naţiunea mea. Adio, rămâneţi sănătoşi! Discutaţi liniştiţi actele cari, de azi înainte, privesc exclusiv familia dvs. maghiară! Istoria şi-a spus cuvântul, pentru totdeauna"!

Şi Alex. Vaida-Voevod — tigrul care încleştase de atâtea ori pumnii furiei maghiare — pleacă vijelios, urmărit de ochii consternaţi ai unei Camere năuce, de priviri desperate cari exprimă, pentru prima oară, poate, în istoria Ungariei, un regret, nostalgia pentru vremi cu care, desigur, nu se vor mai întâlni. Revoluţia e gata să izbucnească. D. Vaida-Voevod abia are timpul să se arunce în ultimul tren care trebuia să-l ducă spre Cluj, spre inima Ardealului, unde începe să se hotărască destinele ţării de peste munţi.

(Continuare în pag. IV-a)

D. ALEX. VAIDA, deputat în Camera maghiară, la 17 Octombrie 1918

Un suflet de jar: Al. Vaida Voevod

de ŞTEFAN IONESCU

In viaţa noastră politică d. dr. Al. Vaida Voevod este o figură aparte; iar în viaţa politică a Ardealului, şeful Frontului Românesc este una dintre cele mai reprezentative personalităţi. Luptător, în sensul cel mai pur şi mai tare al cuvântului, d. Al. Vaida se diferenţiază total de gloata politicianilor noştri cari, în bună parte, sunt un produs al spiritului îngust şi oportunist al democraţiei. D. Al. Vaida şi-a format personalitatea politică în lupta naţională de desrobire a Ardealului iar nu în atmosfera viciată a cluburilor partidelor. Integrarea personalităţii lui politice în mişcarea noastră naţională, este singura interpretare justă care se poate da luptei sale politice de o viaţă. Numai astfel putem înţelege cece a părăsit partidul naţional-ţărănesc pentru a porni, la început singur, o nouă luptă naţională în cuprinsul întregei Românii. D. Al. Vaida este un dinamic, un activist. Pentru d-sa politica nu are sens decât concepută ca luptă. D. Al. Vaida interpretează politica în sensul ei cel mai elevat. D-sa nu este un calculat, un pasivist. Aşa se explică de ce din vremea studenţiei şi până azi a rămas acelaş tânăr şi neobosit luptător pentru drepturile românilor. Eri a luptat pentru libertatea noastră în monarhia austro-ungară, azi luptă pentru supremaţia noastră în statul naţional al Românieî.

Dar această trăsătură fundamentală a personalităţii lui se evidenţiază şi din acest fapt a cărui reactualizare nu poate decât să reîmprospăteze un trecut pe care l-am vrea prezent, întotdeauna în conştiinţa tuturor Românilor.

Era prin anul 1902-1903. Alexandru Vaida, terminând facultatea de medicină se stabileşte ca medic internist la Karlsbad. Cum în această vreme comitetul partidului naţional ardelean fusese dizolvat de ministrul de interne ungur, iar d-rul Raţiu şi Th. Mihali sunt din nou condamnaţi şi închişi, începe să se desemneze în Ardeal un curent de protestare vasivă. Temperament viu de luptător, Alexandru Vaida reacţionează. Este în fruntea aşa zisei „mişcări activiste" care urmărea deslănţuirea unei acţiuni viguroase împotriva stăpânirii maghiare, concomitent cu organizarea, gruparea, luminarea si educarea masselor ţărăneşti româneşti. Cu toată opoziţia lui Iuliu Maniu şi a celorlalţi

(Urmare în pagina 5-a)

Tradiţia naţionalistă în politica românilor de peste munţi

de PETRU BANESCU

Se împlinesc mâine nouăsprezece ani de când într'o memorabilă şedinţă a parlamentului ungar, d. Al. Vaida Voevod, ca exponent al naţionalităţii române din imperiul austro-ungar, a afirmat hotărirea românilor din Transilvania de a se deslipi de monarhia habsburgică.

Nu voi analiza gestul în sine, nici momentul acesta culminant din lupta roastră naţională, fiindcă ele sunt examinate în alte coloane ale acestei pagini. Vreau să folosesc acest prilej pentru a evidenţia tradiţia naţionalistă în spiritul politic al ardelenilor şi continuitatea acestei tradiţii până în zilele noastre.

Toată frământarea Tării Româneşti de peste munţi s'a petrecut si s'a menţinut dealungul veacurilor, sub flacăra animatoare a ideii naţionale. Spiritul revoluţionar al românilor ardeleni, dela ea îsi trăgea izvoarele, din sentimentul existenţii lor naţionale, din necesitatea de a se afirma ca atare şi din voinţa pururea prezentă de a se scutura de jugul străin, alcătuindu-şi destinele după singura şi propria lor dorinţă.

Flamura care a fluturat peste toate revoluţiile acestora, chiar când ele aveau aparent un substrat social, a fost cea naţională. Impărăţia austro-ungară n'a vorbit niciodată faţă de aceste mişcări, de o clasă socială, ci de o naţionalitate. Persecuţia şi orice împilare nu erau îndreptate împotriva unei categorii de locuitori, stabilită pe considerente sociale ci împotriva românilor, împotriva acestei naţionalităţi care prin dârzenia ei şi prin afirmarea continuă a voinţii ei de a subsista tuturor încercărilor de denaţionalizare, reprezenta primejdia cea mai mare în sensul dezagregării conglomeratului de naţionalităţi mentinut numai prin forţă.

Ortodox, românul din Transilvania a dus lupta împotriva încercărilor de catolicizare, sub egida tradiţiei lui naţionale; iobag, s'a ridicat împotriva nedreptăţii sociale tot ca român, tot în virtutea drepturilor lui naţionale. El n'a luptat niciodată decât ca român. Aceasta era realitatea pe care o simţia clocotindu-i în suflet şi pentru ea s'au jertfit toţi crainicii idealului de libertate naţională.

Cu o asemenea structură sufletească, eşită din nevoia unei permanente vegheri la poarta templului tradiţiei şi virtuţilor strămoşeşti, spre a-l apăra de orice ştirbire, românul de peste munţi a rămas credincios testamentului moştenit din străbuni, a rămas pe poziţia lui naţionalistă, respingând prin instinct orice încercare de a-l abate dela ea.

După unire am întâlnit acest spirit politic care, fireste, nu venea în contrazicere cu acela al patriei mume ce cunoscuse în trecutul ei tot atâtea înverşunate lupte pentru păstrarea patrimoniului naţional, dar aducea un element nou de dârzenie în viaţa politică a ţării. Regionalismul acela atât de recalcitrant ce se afirma peste munţi în primii ani de consolidare sufletească, nu era altceva decât continuarea vechiului spirit de opoziţie intransigentă, a unei tradiţii intrată în sângele ardeleanului. Acest regionalism puternic a surprins la inceput. El nu avea însă nimic dintr'o rezistenţă împotriva tendinţelor de unificare sufletească ci era, pentru acele vremuri, tulburi încă, de imediat după războiu, o apărare instinctivă în faţa necunoscutului. Era un regionalism afirmat în cadrul unităţii naţionale, în jurul căreia toată suflarea românească de peste munţi a făcut zid ori de câte ori s'a încercat o ispitire numai, pentru pregătirea unei spărturi.

(Urmarea în pag. 4-a)

Dinamismul ardelean

Sufletul ardelean, — dacă se poate vorbi de un suflet colectiv în sensul morfologiei spengleriene, — a fost până astăzi subiectul unor multiple şi variate caracterizări. Dintre toate, reţin însă una care a avut darul să se răspândească, devenind, într'un anume fel, un bun comun unanim acceptat. S'a spus că sufletul ardelean îşi luminează structura si cele mai tainice coordonate lăuntrice, din moment ce-l priveşti sub specia dârzeniei şi a capacităţii de a se devota eforturilor de continuă durată. Fără îndoială că această caracterizare nu are nimic defăimător în semnificaţia ei imediată. Totuşi termenii pe care îi foloseşte suferă de un grav păcat: sânt arbitrari şi necuprinzători. Vreau să spun că substanţa spiritului ardelean refuză o asemenea simplistă definiţie, revărsându-se peste limitele ei înguste şi invadând tărâmuri de vaste orizonturi subconştiente. Cine îşi plimbă ochii minţii şi ai înţelegerii prin istoria provinciei transilvănene, lesne observă că ceeace s'a petrecut acolo — o fi răbdare şi amară dârzenie, dar mai este şi altceva. E absurd şi ingrat să reduci şi să tălmăceşti tot ceeace a dat Ardealul prin impropria cheie de boltă a tenacităţii.

Rădăcinile sufletului ardelean se adâncesc în regiuni abisale, care evident, nu sânt apte explicaţiilor integrale dar care, hotărit, ne pot fixa unele intuiţii pătrunzătoare.

Insuşirea de căpetenie a acestui suflet eu o văd în ceeace aşi numi cu o expresie suficient de sonoră, dinamism existenţial. Ardeleanul trăieşte problemele vieţii într'o zonă spirituală profundă şi sbuciumată, răsfrângându-le tăria prin secreta dimensiune a verticalităţii. Ardeleanul se simte veşnic atras de perspectivele adâncimii şi de riscurile trasfiguratoare ale experienţelor dramatice. De prisos să adaug că mă refer aci nu la individualitatea hibridă a unei recente categorii de ardeleni, ci la esenţa pură a duhului transilvănean, aşa cum s'a manifestat şi se manifestă în plăsmuirile ei reprezentative.

Argumentul tranşant pe care-l invoc în sprijinul acestei afirmaţii se îmbie, generos, oricui.

Dacă deslueşti contribuţia ţinutului transcarpatin la peisajul simfonic al culturii româneşti, descoperi tonalităţi şi nuanţe concludente.

Să ne mărginim, deocamdată, la o interpretare istorică a faptelor. Dinamismul de care aminteam adineaori se vădeşte atât în alcătuirea structurală a operelor personale cât şi în procesul cuceririi ideative pe făgaşul căruia aceste opere au crescut şi şi-au sporit mereu rodnicia.

Istoria ardeleană e dureroasă, e o istorie însetată de suferinţă şi scăldată în lacrimi. Românii au existat şi au continuat să existe pe vatra pământului străvechi, de acolo fiindcă, pur şi simplu, au fost mai puternici decât împrejurările tragice pe care le-au îndurat dealungul veacurilor. Virtuţile, strălucitele lor virtuţi vitale, trebuiau necontenit actualizate într'o supremă tensiune, deoarece, altfel, noaptea si pleirea i-ar fi înghiitt pe toţi ca pe nişte umbre. Ar fi întristător de interesant să se ştie — să bănuim măcar, câtă Dunăre de energie etnică s'a consumat la temeliile înegurate ale dăinuirii elementului românesc pe văile şi platurile de dincolo de munţi. Am impresia că în ţara Ardealului noi am mistuit atâta suferinţă anonimă, încât dacă ar domni în lume un principiu de superioară finalitate morală, nici o grandoare a României de mâine n'ar fi exclusă.

Date fiind stările astea nemiloase, întunericul cultural care ne-a copleşit nu trebuie să nască neduneriri. Totuşi Ardealul a avut câteva momente istorice creatoare pentru întregul românism.

Unul din momentele la care mă gândesc îl constituie întâile decade ale secolului al XIX-lea, care exemplifică minunat suflul dinamic al vieţii lui colective. Actul de răspântie al lui Gheorghe Lazăr, când a sburat ca un arhanghel peste creasta Carpaţilor, era un semn văzut că Ardealul e viu, că el se mişcă şi se frământă înlăuntrul neamului, dornic să-l dinamiteze şi să-l „redeştepte".

Venirea lui la Bucureşti echivalează cu dovada unei expansiuni spirituale integral cuceritoare. Gheorghe Lazăr avea conştiinţa că dincolo de orice graniţă oficială, românitatea constituie o masivă unitate sufleteacă ce se va exterioriza într'o tot atât de unitară creaţie culturală.

Opera lui de construcţie pozitivă s'a bucurat de entuziasmul noutăţii, iar consecinţele cunoscute sânt deadreptul miraculoase. In atmosfera de atunci a Bucureştilor, iluminatul învăţat de la Sibiu a adus un început de viaţă, o aurora fecundă.

Spre deosebire de ceeace se crede în deobşte, convingerea mea este că menirea Ardealului a fost şi va rămâne întotdeauna aceia de a crea îndemnuri şi de a introduce mişcare frenetică acolo unde stăpâneşte neputinţa sau imobilitatea consfinţită.

Cât de condamnabilă apare acum, în lumina acestor scurte consideraţii, guvernarea democraţiei ardelene de după război! Ea în loc de a îmbogăţi o tradiţie a compromis monstruos o realitate. Monstruos şi, în ceeace-o priveşte, să fie sigură, definitiv.

La glasul de laudă ce se îndreaptă astăzi către d. Vaida-Voevod, din parte-mi eu constat că meritul d-sale se confundă cu o negaţie. D. Vaida s'a lepădat de foştii săi semeni de luptă, deoarece n'a acceptat să-şi piardă bătrâneţele cinstite în sterilitatea unui faliment: falimentul de neuitat şi de nelertat de la 1928.

Să recunoaştem că această negaţie are o uluitoare frumuseţe, mai ales când vine dela un om care, pare-mi-se, se află în jurul lui 60 de ani şi un lustru.

Septimiu Bucur

Frontul Românesc

In Aprilie, 1935, d. Alexandru Vaida face actul hotăritor prin care reintră în propria-i personalitate.

D. Al. Vaida este, înainte de toate, un temperament. Viţă de luptător care, o viaţă întreagă, combătuse la Buda-Pesta, pentru sacra dreptate a Ardealului.

După Unire, mulţi s'au întrebat: ce vor mai avea de combătut fruntasii Ardealului? Idealul pentru care luptaseră era doar o realitate şi nu le mai rămânea decât o roză reprezentanţă într'un Parlament şi într'o tară nouă care-l privea ca pe nişte copii dragi, sfinţiţi de aureola trecutului.

Si, totuşi, n'a fost aşa.

Partidul naţionalist ardelean, în vinele căruia nu se stinsese încă spiritul bătăliilor, se găsea şi la Bucureşti, ca într'o nouă Pestă, în faţa unor realităţi şi unor moravuri politice pe care, e drept, nu le visaseră şi cu care nu se acomodau.

Dar nici singur nu putea deveni un adevărat factor politic, fără să nu se pună deacurmezişul Unirii care, cu atâtea sacrificii, abia se înfăptuise.

După cunoscuţii ani de tractate şi pertractări, se produce actul fuziunii cu ţărăniştii din Vechiul Regat.

Noul partid, forte, ajunge însfârşit la putere şi după două guvernări dezastruoase — şi Fostul Regat şi Transilvania se regăsesc în aceeaşi gravă neputinţă democratică de a rezolva problemele noului stat. Noul partid, bi-tri şi chiar patru-kefal se pierde într'o păclă de argutii, o întreagă Batrakomiakie pe diferite voci şi teme din care bietul cap timpede altădată al unui Ion Mihalache iese cum îl vedeţi! Când Al. Vaida pune, în nu ştiu care dintre cele 101 comitete, problema primatului românesc — adică arată tocmai buba capitală de care suferea această ţară—se ridică din comitet o furtună de proteste şi chestiunea rămâne să fie discutată...

Evident, *„incidentul"* a fost discutat şi toate capetele partidului au găsit că d. Vaida a devenit subversiv. Pus în observaţie, şi, la un moment dat, numele lui scris pe scoică. Acela care ridica o astfel de formulă nu mai avea raţiunea să mai rămână în partidul obligat până în gât Kahalului.

Eliminarea din partid.

Noul Aristide o preîntâmpină prin declaraţia de constituire a FRONTULUI ROMANESC care are, cum e normal, un singur şef şi un singur steag: NUMERUS VALACHICUS. Al. Vaida nu e singur. Unsprezece foşti miniştri înţeleg răscrucea vremii şi-l urmează.

Astăzi, *„Frontul Românesc"* e una din cele mai puternice organizaţii naţionaliste — şi ea are, faţă de celelalte, însuşirea care, în zilele acestea, e un avantaj, că este, prin metodă, mai aproape de spiritul eleotoral democratic. Vaidiştii, propagând ideea naţională, înţeleg să renunţe la acea perioadă de şcolaritate pe care naţional-creştinii şi mai ales partidul *„Totul pentru Ţară"* ţin să o impună cetăţeanului român.

Şi fac bine.

De războiu, ne mai despart numai câţiva ani. După războiu, multe se schimbă. Bătălia naţională are, în momentele acestea, nevoie de această dinamică vaidistă, pe care am dori-o şi mai vie chiar! „Frontul Românesc", în lupta de redobândire a sfintelor bunuri româneşti pierdute, are rolul cavaleriei — al aviaţiei, ca să întrebuinţăm un termen militar şi mai modern. După ea, vine artileria grea, apoi grosul trupei care ocupă propriu zis şi pune totul în regulă.

Liberalii, prin ultimele măsuri în politica economică, i-au făcut ţării o uşoară gargară. Dar ce au făcut, e treabă de moaşă de plasă, de agent sanitar.

Noi, mâine, când se va pune problema succesiunii, nu vedem la căpătâiul bolnavului, decât pe medic. Pe d. dr. Al. Vaida-Voevodul naţionalismului românesc!

N. Crevedia

Mileniul maghiar

Cine putea strica rânduiala Mileniului? Viena nu s'ar fi amestecat, ca să nu turbure un concubinaj. Europa n'avea nici-un interes; mai ales că se crezuse multă vreme în providenţiala rezistenţă pe care Ungaria ar fi opus-o invaziei turceşti. Maghiarii se înfăţişau astfel ca atleţi ai civilizaţiei occidentale. Şi de data aceasta, tineretul generos şi eroic, înfruntând riscuri uriaşe, a ridicat steagul protestărilor. Iar în capul acestui tineret academic, îmbrâncit de o îndrăsneală nemărginită, s'a aflat d. Alexandru Vaida.

Mişcarea pusă la cale în Viena, solidarizând întreaga studenţime ariană, era ţesurată de curentele de idei cari involburau capitala Austriei. Era o atmosferă de antisemitism făţiş şi de naţionalism feroce. Studenţimea trăia în vălvătăile acestei revoluţii de elite.

In zilele dela 20 la 25 Aprilie 1896 fruntaşii studenţimii vieneze ţin o seamă de consfătuiri la care participă toţi reprezentanţii naţionalităţilor din monarhie: români, croaţi, sloveni, ruteni, sârbi — la care se mai adaogă studenţimea germană. Sufletul acestor adunări este Alexandru Vaida, student la medicină. Se hotărăşte o întrunire publică la 2 Mai. D. Alexandru Vaida a redactat manifestul, care începe astfel: „Camarazi naţionalişti ariani". Intrarea în sala Wimberger era interzisă evreilor. Manifestul poartă această semnătură: Alexandru Vaida Voevod...

La 2 Mai sala Wimberger fu luată cu asalt de mulţime. Nimeni nu putea bănui surpriza. Alexandru Vaida se urcă la tribună. Inainte de a fi rostit o vorbă, apare poliţia care declară întrunirea interzisă. S'a produs un scandal monstru, dar, ceeace este mai interesant, s'a strigat: „Jos Ungaria! Jos jidanii maghiari! Jos Mileniul! Jos Budapesta!"

Intrunirea fusese oprită. Dar Mileniul era compromis. Studenţimea lansează un manifest agresiv în care Maghiarii sunt înfăţişaţi în adevărata lor lumină. Emoţia la Budapesta este enormă. Se fac intervenţii la Viena pentru expulzarea agitatorilor, iar ziarul „Pesti Naplo", într'o violentă manşetă, scrie: „Pamfletul vostru contra Ungariei şi contra festivităţilor milenare ale patriei noastre, l-am aruncat cu dispreţ. Cu bădăraniile şcolarilor idioţi nu ne ocupăm. Ameninţarea voastră că nu veţi veni la Budapesta, ne umple de o vie satisfacţie: pentru primirea derbedeilor la noi nu e pregătită decât poliţia". Lupta contra Mileniului ţine două luni de zile. Intreaga presă europeană învăluie în cea mai caldă simpatie răscoala tineretului universitar din Viena. Numai Dimitrie Stuţza, şeful guvernului delà Bucureşti, prin unealta sa din Ardeal, Ioan Slavici, în pragul Mileniului, avusese cuvinte de aprobare pentru aroganţa maghiară...

Sufletul acestei patetice mişcări era Alexandru Vaida. Conştiinţa sa de valah nu se putea târgui cu impertinenţa maghiară. Când în Camera dela Budapesta, în ziua de 17 Octombrie 1918, Alexandru Vaida a rostit istoricul său discurs împotriva imperiului, maghiarii şi-au adus, cu siguranţă, aminte de tânărul student din 1896 şi de sălbateca sa duşmănie faţă de opresiunea ungurească. Sunt lucruri care nu se uită şi nu se pot ierta...

I. P. Prundeni

SOLIA BISERICII

Tâlcul Evangheliei

LUCA VIII. 5—15.

Sămănătorul din parabolă, este însuşi Fiul lui Dumnezeu. Când vorbeşte El, seamănă viaţa cea veşnică. Dar viaţa veşnică nu încolţeşte şi nu creşte în sufletul omului, fără brazda cea bună a credinţii. Trebuie să crezi în cuvântul lui Dumnezeu dacă vrei să-ţi dăruiască viaţa. Trebuie să te supui autorităţii care-l rosteşte, să primeşti îndatoririle pe care ţi le impune, să voeşti binele pe care-l aduce. Numai în atingere cu credinţa izvorăşte viaţa. Iată pentru ce diavolul vrea să ne răpească credinţa, mai întâi de toate.

Toată tactica lui stă în aceasta : să slăbească, să întârzie sau să împiedice adesiunea credinţii noastre la cuvântul lui Dumnezeu. „Abia au auzit cuvântul aceşti oameni, că şi vine diavolul şi-l ia din inima lor, că nu cumva crezând, să se mântuiască". Să ne întărim deci credinţa noastră, dacă voim să învingem uneltirile diavolului.

Pază bună împotriva nestatorniciei şi împotriva ispitelor din partea lumei !

Ne recunoaştem fiecare în cuvintele Domnului. Simţire de suprafaţă. Impresiune fără adâncime. Bucurie de o clipă. Ai tresărit când Iisus trecea pe lângă tine şi când auzeai în cugetul tău chemările Sale. Era atât de vie şi atrăgătoare chemarea Sa, încât te-ai lăsat o clipă în voia ei şi ai crezut cu asta că ai străbătut toată calea care merge dela pământ la cer. Dar numai o clipă. Dece ? Pentru că în adâncul inimii eşti robit de cine ştie ce altă preferinţă tainică. Ispita supravieţuieşte. Ea te face să uiţi îndată învăţăturile pe cari le-ai primit şi hotărîrile ce ai luat. Dumnezeiasca sămânţă a încoltit, dar nu mai poate prinde rădăcină.

Altă piedică. Sub atingerea harului care luminează spiritul şi încălzeşte inima, cineva face cu bucurie cei dintâi paşi. Dar înaintarea nu se poate face fără luptă. Lupta aduce creşterea, întăreşte şi coace. Lupta împotriva preocupărilor de prisos, împotriva exagerărilor de traiu bun, contra îmbierilor din partea plăcerilor şi pasiunilor. „Până la o vreme cred, dar în vreme de ispită, se leapădă".

In sfârşit, natura pe care o avem de îmblânzit, e plină de lipsuri şi de rele înclinări, întocmai ca un câmp copleşit de spini şi de mărăcini. Trebuie să curăţim câmpul, dar aceasta nu se face fără muncă, fără luptă. Luptă aspră, dar necesară. Iţi lipseşte însă bărbăţia. Spinii se înmulţesc şi cresc, năravurile rele se înmulţesc. „Grijile acestei lumi, amăgirea bogăţiilor, plăcerile vieţii şi toate poftele se îmbulzesc şi înăbuşă cuvântul lui Dumnezeu". Şi omul se opreşte la jumătate de cale şi se întoarce apoi de unde a plecat. Harul lui Dumnezeu rămâne fără rod.

Ce înţelege Domnul, printr'un pământ bun ? Este un pământ îngrădit în care nu intră oricine, ca pe drumul mare. Un pământ adânc, în care sămânţa se poate bine înrădăcina. Este un pământ curăţit de mărăcini şi gata pentru cultură. Aşa trebuie să fie inima ta, gata să primească harul Domnului. Să nu desparţi cuvântul de cel ce l-a rostit, nici darul de cel care-l oferă. In felul acesta, vei învăţa să preţuieşti tot ce vine de sus şi tot ce cade din cer în brazdele inimii. Şi vei îngriji sămânţa cu iubire.

Iată învăţătura Mântuitorului. Să-i cercetăm adâncul prin meditaţie. Căci meditaţia încălzeşte în inimă sămânţa dumnezeiască, o face să încolţească, o înrădăcineaşă şi o fereşte de primejdiile dinafară. Ea face ca seva să curgă din belşug, să iasă mugurii şi floarea şi fructele să se coacă.

Teofilact.

Din Evanghelia dela Ioan

Legea şi fapta

S'a suit Isus în templu — când era la jumătatea
Praznicului — şi mulţimea o 'nvăţa ce-i bunătatea.
Jidovii, uimiţi, văzându-l, se 'ntrebau, cu ochiu turbat :
„Cum o ştii acesta carte, când nimica n'a 'nvăţat ?".

Le-a răspuns Isus, îndată : „Nu-i a mea învăţătura,
„Ci trimis sunt de Acel ce mi-a 'ndulcit cu dânsa gura.
„Cine-o vrea să-I facă voia, va 'nţelege din ce 'nvăţ,
„Dacă dela Dumnezeu e, sau grăesc spre-al meu răsfăţ.

„Cel ce dela sine spune, lui îşi caută mărire ;
„Cel ce ca'tă slava Celui ce trimisu-l-a, nu-i fire
„De neadevăr într'însul, nici de nedreptate nu-i.
„Moisi v'a dat o lege ; cine face legea lui ?

„Doar că'taţi să mă ucideţi !". Iar norodul, fără minte :
„Ce, ai drac ? Să te omoare" — zis-a — „cine-ţi stă 'nainte?"
„Am făcut ceva de care vă miraţi cu toţi" — le-a zis,
Iarăş, Domnul, — „dar în legea voastră Moisi a scris,

„Că tăerea împrejur e liber Sâmbăta a face, —
„Nu că Moisi v'a dat-o, ci-i dela părinţi ; când zace,
„Deci, un om, şi-i vindeci trupul, Sâmbăta, de ce-i păcat,
„Şi 'mprejur de-'l tai e lucru vrednic şi nevinovat ?

„Judecaţi, nu după faţă, ci cu judecată dreaptă !"
Şi 'ncepură-a zice unii ierusalimneni : „Aşteaptă,
„Oare,-acesta să-l ucidă ? Cum grăeşte fără pic
„De sfială, şi aceştia, ce-l urăsc, nu-i zic nimic ?

„Nu s'au lămurit boerii că acesta e Cristosul ?
„Pe acesta-l ştim de unde-i", — zic ei, — „dar Christos din osul
„Cui va fi, şi din ce parte va veni, să ştim nu-i dat !"
Şi 'nvăţând Isus, în templu, către dânşii a strigat :

„Mă cunoaşteţi şi pe mine şi de unde sunt vi-e 'n ştire :
„Sunt trimis de Cel pe care voi nu-l ştiţi, cu-adeverire.
„Eu îl ştiu, că-i sunt trimisul !" ...Şi să-l prindă nimănui
Nu-i venea curaj, că încă nu bătuse ceasul lui.

Marin I. Predescu

După concursul de coastă dela Feleac

Cu ocazia concursului de coastă dela Feleac au eşit la iveală o mulţime de lucruri cari nu fac de cât să împiedice o mai mare desvoltare a sportului cu motor.

După cum era de aşteptat şi de data aceasta au reuşit să se remarce câţiva abili conducători cari se străduesc din răsputeri ca acest nobil efort să nu dispară. Puţinele concursuri cari s'au organizat în ţară şi cari nici pe departe nu au reuşit să se apropie de cele din străinătate, au reuşit pe deoparte să scoată în evidenţă calităţile automobiliştilor noştri, iar pe de altă parte să ne arate lipsa de maşini speciale de care suferim. Natural nu suntem o ţară în care fabricile de automobile să fi luat o desvoltare aşa de mare ca în alte ţări. In schimb avem reprezentanţe de maşini cu renume, unele din ele fiind conduse de oameni destul de pricepuţi şi cu un trecut glorios în ceeace priveşte sportul mecanic, cari ar putea da o mână de ajutor alergătorilor noştri.

Nu cerem reprezentanţilor de automobile un mare sacrificiu. Dar câte o singură maşină pusă la dispoziţia lor ar fi pe lângă o mai mare încurajare şi evidenţiere a calităţilor reprezentanţilor noştri şi o bună reclamă pentru casele de automobile cari le reprezintă.

Ar fi cea mai frumoasă operă de ajutorare a acestor oameni cari se străduesc din răsputeri să afirme în toate ocaziile clasa invincibilă a concurenţilor noştri.

Două feluri de sămănători

In totdeauna rodnicia atât de variată a pământului, a dat prilej de fabule, de alegorii, de parabole şi de comparaţii pentru rodnicia mai puţin pipăibilă, dar nu mai puţin reală a spiritului.

O parabolă între două lumi cari se suprapun după o strictă ierarhie, după însăşi ordinea voită de Cel care le-a creiat. Năzuim către bunurile şi frumuseţile nepieritoare ale împărăţiei cereşti, dar până acolo trebuie să trecem şi să ne încercăm virtuţile prin toate tărâmurile materiale ale acestei lumi, în care ne-am născut cu trupul nostru şi de care trebuie să se folosească sufletul nostru ca de o bună unealtă.

Odinioară, aveam grădina Edenului în care munca noastră păstra contactul necesar cu realitatea pământului, dar nu cunoştea sudoarea şi blestemul păcatului şi nici tragica întrerupere a legăturii directe cu cerul. Astăzi, braţele noastre se frâng sub greutatea târnăcopului, se sfarmă sub roţile maşinilor şi însăşi mintea noastră se înstrăinează în laborioasa ei sforţare de a înmulţi industriile cari ar putea răscoli mai cu folos măruntaele pământului. De aceea atâţia oameni se transformă în cârtiţe şi 'n rozătoare şi nu mai văd cerul albastru dincolo de norii negri ai furnalelor şi nici domnia lui Dumnezeu mai presus de toate. Ei pierd încetul cu încetul senzul ierarhic al Creaţiei şi dacă nu ajung la disperarea neantului, îşi creiază un simulacru de ideal în însăşi această telurică industrie.

Dar şi într'un caz şi în altul, atitudinea şi situaţia omului, sunt rezultatele unei germinaţii. Ideia şi cuvântul n'au încetat nici odată să fie sămânţă pe toate ogoarele. Şi 'n totdeauna, rodnicia sau sterilitatea lor, au atârnat de măsura în care erau pline sau nu de adevărul vieţii şi de viaţa adevărului. Una e gimnastica de vorbe pe care sofiştii tuturor timpurilor o mânuesc ca pe o deşartă moară de vânt şi alta este bobul greu al cuvântului, care se hrăneşte din însăşi legea eternă a vieţii. Se pot face minunate construcţii logice cu această parte exterioară a minţii omeneşti şi aparenţele cuceritorilor ştiinţifice le pot da câştig de cauză. Aşa se face că oamenii iau adeseori drept realitate, ceeace nu e decât umbra realităţii şi drept veşnicie, ceeace nu e decât simbol şi lucru trecător. De unde şi tragicul atâtor disperări de astăzi, în faţa miilor de prăbuşiri, la cari oamenii nu se aşteptau.

Sămănătorii de vorbe deşarte, sunt sămănătorii de vânt cari culeg furtună. Au sămănat necredinţa, îndoiala, scepticismul şi blasfemia. Astăzi culeg desordinea, desfrâul şi crima.

Au sămănat spasmul instinctelor animalice şi domnia exclusivă a stomacului. Astăzi culeg ruinele vieţii şi desgustul suprasaturaţiei de senzaţii. Au sămănat ura şi zavistia între indivizi, făcând din ei lupi cari s'aruncă asupra altor lupi şi între clase sociale ca şi între popoare. Astăzi culeg răsturnări sociale, răscoale şi războaie. Au sămănat o falsă libertate, o falsă egalitate şi o falsă fraternitate. Astăzi culeg de pretutindeni anarhia, înfrângerea legilor firesti, răsturnarea întocmirii ierarhice a lumii şi încă nu sunt în stare să vadă că nu se poate suprima rânduiala firească a lucrurilor şi că singurul rezultat este numai spulberarea şi nimicirea acestor orbi răsvrătiţi.

Au sămănat ateismul şi ura împotriva Bisericii. Au cules ruini şi cadavre. Dar mai departe îşi culeg propria lor neputinţă, căci dacă pot ucide corpul şi pot dărâma locaşurile de zid ale Dumnezeirii, sufletul rămâne mereu şi Dumnezeu rămâne mereu pe tronul eternei Sale stăpâniri. Au jefuit comorile de aur, de argint şi de pietre scumpe ale Bisericilor. Au ars cărţile, odăjdiile şi sfintele icoane. Dar cuvântul lui Dumnezeu trăeşte mai departe, inspiră pe credincioşii Săi, harul Său sfinţitor se revarsă mereu şi sfinţii nu încetează de a trăi în lumea lor şi în inimile oamenilor credincioşi. Ei dovedesc doar ca şi odinioară persecutorii păgâni, că asemenea lovituri iconoclaste, cresc puterea spiritului, în loc s'o nimicească sau s'o slăbească. Pentrucă singura bogăţie care nu scade, este bogăţia spiritului. Şi nu numai că nu scade, dar se înmulţeşte cu atât mai mult cu cât e lovită şi cu cât e dăruită. Ura împotriva ei, scoate în relief iubirea, expresia sentimentală a vieţii care nu piere, pentrucă e legea existenţii.

Dar ce comoară fără împuţinare, aduce în lume împărtăşirea frăţească a iubirii. Ea leagă miile de oameni, le face legiuni de apărare a credinţii până la jertfa vieţii, construeşte cetăţile dărâmate şi Bisericile distruse, reface o ţară pe temelia spiritului, redă omului chipul duhovnicesc al demnităţii lui, restabileşte munca cinstită şi creatoare în numele lui Dumnezeu şi judecata meritelor câştigate, după care se aşează ordinea ierarhică a societăţii, fără de care nu poate să existe pace şi propăşire în orice sens am dori.

Dar, sunt două feluri de sămănători în lume. Unul e diavolul care se pare că-şi are astăzi vremea lui, iar celălalt este Domnul Iisus, care are de partea sa însăşi veşnicia. Zăzaniile celui dintâi se vor arde în foc, iar grâul vieţii adevărate va rodi mereu.

Ec. Ch. V. Butnariu

SPORT

Azi la Paris

„România" întâlneşte „Germania"

In cadrul eliminatoriilor campionatului internaţional de rugby, reprezentativa noastră întâlneşte azi pe stadionul „Jean Bonin" din Paris, echipa Germaniei.

Invingătoarea acestei partide va ocupa locul trei în clasamentul general.

Iar rezultatul obţinut în faţa echipei franceze lasă să se întrevadă că putem spera într'o victorie a culorilor noastre. Mâine Franţa va întâlni Italia, învingătorul acestei partide desemnând pe campionul acestui turneu.

Azi la A. N. E. F.

„F.C. Rapid" întâlneşte pe „Olimpia C.F.R."

Azi după amiază marele Stadion „Principele Carol" adăposteşte partida divizionară „RAPID - OLIMPIA C. F. R.".

Comparând cele două echipe, vedem că Rapid ar avea prima şansă.

Cu toate acestea lucrurile nu stau tocmai aşa de uşor. Nu trebue uitat că noua promovată a scos câteva rezultate adevărat surprinzătoare, care oglindeşte în mod fidel forma în care se găseşte Olimpia.

Cât priveşte ex-feroviarii ne-a dovedit că deţin actualmente o formă dintre cele mai bune.

Intr'adevăr cu toată lipsa lui Auer echipa nu se resimte, juniorul Horotan înlocuindu-l cu succes.

In vederea acestui match, Rapid s'a antrenat intens, alinind aceiaşi echipă care a dispus de redutabila formaţie a Amefei.

Ecouri de pretutindeni

DUPĂ cum am anunţat România propusese ca arbitru pentru partida dela 24 Oct. pe d. Xifando. Cum federaţia ungară a acceptat această propunere alegerea făcută în persoana d-lui Xifando este dintre cele mai fericite.

*

INTRUCAT noul venus-ist Gain nu prea s'a acomodat cu atmosera Bucureştiului, svonurile despre plecarea sa pare să aibă un pic de adevăr.

*

— După câte ştim, principala cauză care a împiedicat pe Beffa să-şi arate adevăratul lui joc a fost nişte friguri de care suferea actualul venusist.

Intrucât acum este restabilit pe deplin, nu este exclus ca să apară în echipa campionilor în viitoarele matchuri.

*

SE PROECTEAZA organizarea unei reuniuni pugilistice în cadrul căreia Lucian Popescu îşi va pune titlul în joc în faţa lui Gh. Popescu.

„Noaptea de 13..."

Duminică

— matineu şi seara, la Teatrul „Modern" (director Ionel Ţăranu) se joacă marele succes „NOAPTEA DE 13...", senzaţională comedie poliţistă în 3 acte, cu d-nii Ionel Ţăranu, I. Anastasiad, I. Cernea, M. Balaban, A. Rogalski, C. Sincu şi d-rele Cella Marion, Donna Carozzi, Vivi Vlasian, etc.

Ce se petrece la Teatrul Naţional din Cluj

Acesta e strigătul de alarmă dat de celebrul plasator de tenori circumcişi, Leonard Paukerow, căruia tăindu-i-se ghiarele dela Opera Română din Cluj, şi-a amintit şi de altă meserie (în afară de cea de telal), de meseria de gazetar.

Azi suntem şi noi în stare să dăm câteva informaţiuni despre ceeace se petrece la Teatrul Naţional din Cluj. Se cunoaşte inflaţia de piese iudeomaghiare care au invadat piaţa literară a Bucureştiului.

Ei bine, la Cluj s'a găsit un om care să reziste acestui dumping. E d. Victor Papilian, cucunoscutul literat şi dramaturg.

Ceeace e mai trist e că acest consorţiu iudeo-maghiar a găsit, ca de obicei, coada de topor. Suntem precis informaţi că doi membri ai comitetului de direcţie au propus în comitet să se reprezinte piese jidovomaghiare, ca fiind cele mai bune. Cum d. director a rezistat, aceşti domni interesaţi au alergat la cumătrul Leonard Paukerow. De aci campania împotriva direcţiei. De campania împotriva ultimei comedii a lui Labiche !

Vezi bine, nu Labiche, ci vreun Ignatz Hertz, Schwartz sau Herşcovici, care pentru reuşita cauzei pot deveni Dufour, Müller sau Mill... Ce le pasă lor de nume !.. Ruşinea, însă, o poartă acei doi membri ai comitetului.

Domnule Papilian, noi vom veghea alături de dumneata ! Lasă să te înjure Leonard Paukerow... Dar nu lăsa să se reprezinte pe scena Naţionalului clujan, piese iudeo-maghiare !

Concertul baritonului Lawrence Tibett

Mijloacele vocale, pe care le stăpâneşte d. TIBETT LAWRENCE nu sunt de mâna întâia, — felul său, însă, de-a zice atinge, uneori, culmi de-o desăvârşire clasică.

Mezzo-voce (jumătatea de glas) o mânueşte cu aleasă dibăcie, iar recitativele melodice (cântate) şi cele parlate (vorbite) isbuteşte să le spună cu răspicată dicţiune. Insuşirea cea mai temeinică, a acestui cântăreţ, este muzicalitatea.

Datorită unei asemenea muzicalităţi, înfrânge, cu neaşteptată seninătate, greutăţile de ordin tehnic şi învăluie cu meşteşug unele goluri şi asprimi în trecerile dela registrul de piept la cel acut. Ariile de Lully, Scarlatti, Haendel ca şi lied-urile de Strauss, Brahms, Rachmaninoff şi Loewe le-a cântat cu reţineri de voce şi cu adâncuri sufleteşti, când înduioşetoare, când înlăcrimătoare. Cu tot temperamentul său aprins nu se dă pradă pierderii de sine, aşa cum fac unii cântăreţi lipsiţi de darul de a se controla.

Tot ceeace flutură pe buzele acestui cântăreţ e preţuit în cumpăna bunului gust.

Ariile de operă — prologul la Pagliacci ca şi Cavatina din „Bărbierul din Sevilla", le-a spus cât se poate de bine, nu însă atât de strălucit cum a cântat lied-urile.

Cu prilejul acestui concert, d. TIBETT a dovedit, până şi profanilor, cât de mult se deosebeşte vocea din film, de aceea auzită din sală şi că, amplificările mecanice pot face dintr'o voce de bariton liric, cum e a d-sale — una de bariton dramatic, cum nu e în realitate.

Sprijinit pe marea simpatie, de care se bucură pretutindeni, unde îi calcă piciorul, şi-a îmbogăţit şi unele mici adăogiri — fie în coprinsul, fie la sfârşitul cavatinei din „Bărbierul de Sevilla", colaborând astfel cu Rossini, autorul ei. Păcat că numai trăeşte acest autor, ca să-i spună aşa precum i-a spus celebrei dive Adelina Patti atunci când i-a cântat faimoasa arie „Urn voce poco fa" tot din „Bărbierul de Sevilla": Frumoasă voce aveţi domnişoară, minunată e şi aria dar... mă rog cine e compozitorul ei?"

In ciuda acestor mici capricii de artist răsfăţat baritonul Tibett Lawrence rămâne un mare cântăreţ, căruia i se poate ura pe bun merit un : La revedere !

Dem. Mihăilescu-Toscani

Examenul de capacitate pentru lucrul de mână

Comisiunea examenului de capacitate pentru lucru de mână la fete curs secundar, aduce la cunoştinţa celor 32 candidate — dela Brădeanu Maria, până la Comloşan Constanţa —, că examinarea d-lor se amână cu 2 săptămâni. Adică, urmează să se prezinte între 31 Octombrie—10 Noembrie, iar nu între 19—27 Octombrie, cum s'a anunţat la timp în ziare, deoarece d-na inspectoare Elena Rădulescu trebue să urmeze cursurile de străjerie la Predeal cu începere dela 19 Octombrie a. c.

Aspecte, insigne, comentarii

D. prof. I. E. Torouţiu

— ilustrul cărturar care a devenit de câtva timp obiectul discuţiunilor în lumea noastră literară, are gata două volume de „STUDII ŞI DOCUMENTE LITERARE": vol. VI închinat „Junimii" şi vol. VIII închinat „Semănătorului".

Ambele tomuri, de o covârşitoare importanţă, vor apare peste câteva zile.

„Colţuri de cremene"

— *stihurile lui Ion Ancuţa Rădoi către Vărul Ion, vor apare în volum în curând.*

D. Pan. M. Vizirescu

— va tipări în toamna aceasta un volum de poezii. Asupra titlului nu s'a fixat încă.

„Goethe"

— *se intitulează monografia în două volume pe care d. prof. Ion Sân-Giorgiu a predat-o edituri fundaţiei pentru literatură şi artă „Regele Carol II".*

Intâiul volum, al cărui prim capitol va trata despre „Imaginea lui Goethe în literatura universală", a fost pus sub tipar şi va cuprinde viaţa şi opera lui Goethe până la plecarea poetului în Italia. Lucrarea se va încheia cu o bogată bibliografie şi va fi împodobită cu numeroase ilustraţii.

„Asaltul"

— săptămânal plin de avânt şi tinereţe, APARE LA 27 OCT a. c.

Mariana Codru

— *elevă în ultima clasă a unui liceu din Galaţi, ne trimite un caiet cu versuri cari prevestesc un mare talent literar.*

Vom reproduce în curând.

D. Radu Gyr

— publică în ultimul număr al revistei *„Iconar"* o poezie de sfâşietoare duioşie, intitulată : *„Aniversare"*. Desprindem ultima strofă :

„O, cum m'aşi întoarce în [albumul
unde, în costum de marinar,
încă mai surâde sub beretă
un copil cu totul de azur.
Aşi dormi cu frunzele presate
între foile întâiei cărţi cu vis
strecurată de efebul palid
domnişoarei ca un cer sfios".

„Maria"

— *se va intitula probabil noul volum de poezii al d-lui N. Crevedia.*

„Iuda"

— se intitulează albumul de caricaturi antisemite al pictorului Petre Lazăr, care va apare peste câteva zile. Cine a urmărit zilnic caricaturile din prima pagină a ziarului nostru, îşi poate da seama că înmănunchierea lor va constitui un adevărat eveniment.

Deaceia jidanii sunt în panică.

Azi

— 16 Octombrie c. *orele 5 d. a. în sala Dalles va avea loc prima conferinţă experimentală BACH dată sub auspiciile conservatorului „Pro-Arte", de sub direcţia d-lui GEORGE COCEA. In program: Viaţa şi opera lui I. S. Bach, muzică religioasă, Tocata în mi minor, Preludiu şi fugă în mi bemol major şi concert în mi major pentru vioară şi orhestră sub conducerea d-lui George Cocea.*

Poetul E. Ar. Zaharia

— are la editura „Bucovina" un volum de poeme care va fi în librării peste câteva zile.

Cursurile institutului de cultură italiană în România

Lărgindu-şi propria activitate în toată ţara, Institutul de cultură italiană în România, va deschide în acest an cursuri de limbă, literatură şi cultură italiană atât în Bucureşti cât şi în multe alte oraşe unde s'a exprimat dorinţa de a se învăţa limba italiană.

Se pregăteşte organizarea cursurilor în următoarele oraşe: Arad, Bucureşti, Brăila, Buzău, Braşov, Craiova, Cluj, Constanţa, Cernăuţi, Chişinău, Făgăraşi, Focşani, Galaţi, Iaşi, Oradea, Piteşti, Ploeşti, R. Sărat, Sulina, Slatina, Sighişoara, Sibiu, Timişoara, Tg. Mureş, Tulcea.

DE LA O ZI LA ALTA

TEATRU

TEATRUL NAŢIONAL : Durnoaia (premieră).
REGINA MARIA: Kean.
COMOEDIA: Conu Leonida faţă cu reacţiunea şi O noapte furtunoasă.
ALHAMBRA: „Expoziţia internaţională Alhambra".
TEMPO: „Nepoata... d-lui ministru".
MODERN: „Noaptea de 13...".
STUDIO: George şi Margaret.

CINEMA

ARO: Noaptea roşie şi jurnal.
VOX: Beţivul.
CAPITOL : Ogorul, jurnal şi completare.
FEMINA: Premiera şi jurnal.
TRIANON : Un drăcuşor de fată, jurnal.
A.R.P.A.: Fraţii Karamasoff cu Ana Sten. Pe scenă corul de cazaci „Gusiear".
FORUM: Fetiţa olandeză, jurnal şi complectare.
ROXY: Ogorul, jurnal şi completare
OMNIA: Ajutor, vin indienii, jurnal, Banda veselă şi revistă.
CITY: Mitşuka, jurnal şi complectare colorată
ELYSÉE (str. Doamnei 11): Un drăcuşor de fată, jurnal.
MARCONI : Sângele Pământului cu Irene Dunne, jurnal şi trupa de reviste Manu Nedelanu-Violeta Ionescu.
MODEL: Teroarea deşertului, Matchul de box Louis - Branddock, jurnal şi complectare.
COTROCENI: Moscova-Shangai.
FRANKLIN: Frica, jurnal şi completare.
DARLY: Pat şi Patachon pasageri clandestini, corul cazacilor dela Don, şi jurnal.
TRIUMF (Griviţei 235) : Panică pe pământ, jurnal, Banda veselă şi filmul în relief (Audischop).
DICHIU: Aur chinezesc şi două complectări.
PACHE: Maria Stuart şi Corul cazacilor dela Don.
ORFEU: Sub masca diavolului, jurnal şi complectare.
MILANO : Trăim numai odată, Banda veselă şi jurnal.
AIDA: Allotria, jurnal şi completare.
BARCELONA : Sfinxul, jurnal şi completare.
CENTRAL: Prizoniera din junglă, Femeia şi papagalul, revistă.
VOLGA şi DOROBANŢI: Păianjenul negru, Banda veselă, jurnal şi complectare.
ILEANA: Ben-Hur.
ŞIC: Copii de vânzare şi Dragoste în taxi.
DORY: Ferma Morţii. Extraordinarul Joe, jurnal şi complectare.
Joi - Duminica: Extraordinarul Joe, jurnal şi complectare.
UNIC: Trăim numai odată şi două jurnale.
DIANA: Pat şi Pathachon pasageri clandestini.
LILLY: Copii de vânzare, Silly Symphonies, Mickey Mouse şi jurnal.
FLORIDA: Misterele cartierelor chinezeşti, Banda veselă, jurnal şi complectare.
LIA (Griviţei): Nick gentlemen detectiv cu William Powel, două jurnale şi completare colorată.

RADIO

Sâmbătă, 16 Oct. 1937

14.10. Radio jurnal: Ora Mersul vremii. Ştiri interne şi externe.
14.25. Continuarea concertului.
15.00. Ultimele ştiri.
17.00. Ora străjerilor: Oră festivă.
19.00. Ora. Mersul vremii.
19.03. Concertul Fanfarei Şcoalei pregătitoare de ofiţeri, condus de lt. Horia Pandrescu.
20.05. Cuvânt pentru M. S. Regele.
20.20. Cântece româneşti. Alexandru Grozuţă (canto).
20.45. Poşta Radio.
21.00. Concertul soc. corale „Carmen", cond. de I. Chirescu.
21.30. Concert de seară al orchestrei Radio, dirij. de Th. Rogalski : Muzică românească.
22.10. D-na Valentina Creţoiu-Tassian (canto).
22.30. Sport. Radio jurnal.
22.45. Concert de noapte al orchestrei Ionel Giurgea, transmis de la restaurantul „Modern".
23.45. Jurnalul pentru străinătate în limba franceză şi germană.
23.55. Ultimele ştiri.

Duminică, 17 Octombrie

7.30. Deschiderea emisiunii. Gimnastică ritmică. Radio jurnal. Concert de dimineaţă (discuri). Sfaturi gospodăreşti şi medicale.
8.30. Inchiderea emisiunii.
9.55. Ora religioasă: 1. Clopote. 2. Serviciul religios transmis dela Sf. Patriarhie. 3. Predică de pr. H. Rovenţa.
11.15. Concert simfonic al orchestrei Radio, dirij. de George Enescu. (Transmisie dela Ateneul Român).
13.00. Ora. Culturale. Sport. Cota Dunării.
13.10. Concert de prânz. Orchestra Jean Sibiceanu (voce: Lya Crăciunescu şi Cristian Vasile).
14.10. Radio jurnal: Ora. Mersul vremii. Ştiri interne şi externe.
14.25. Continuarea concertului.
15.00. Ora satului: Cunoştinţe folositoare de dr. V. Voiculescu.
15.15. Cântece româneşti. Emil Fanea.
15.35. Valeriu Măgureanu: De vorbă cu sătenii.
15.55—16.15. Bugeanu şi Constantin (armonică şi clarinet): Muzică populară.
19.00. Ora. Mersul vremii.
19.02. Muzică de dans.
20.05. Paris şi Salzburg (II) de Emanoil Ciomac.
20.25. Muzică vocală (discuri).
21.20. Concert de seară. Orchestra de salon Radio.
22.30. Radio jurnal.
22.40. Rezultate sportive de Radu Vasilescu.
22.55—24.000. Muzică distractivă (discuri).

CAPITOL ŞI ROXY
OGORUL
Jurnal şi complectare

VIAȚA POLITICĂ

Referendum-ul „Poruncii"

Imperativul unui guvern naționalist

Jidanii să fie expulzați în massă. Piedici în calea desvoltării economice și culturale a neamului. Rostul cozilor de topor. Complicitatea democrației.

— Răspunsul d-lui I. Constantinescu-Pion —

Dacă în trecut existența jidanilor pe teritoriul țării noastre forma o problemă, o chestiune socială de rezolvat, astăzi printr'o creștere disproporționată a devenit o adevărată primejdie națională. Pericolul jidovesc este mai de temut, mai înfiorător decât o epidemie; jidanii sleesc resursele vitale ale neamului s'apoi îl domină.

Veniți prin fraudă sau prin complicitate, din alte țări cari le sugrumau libertatea, au găsit în mijlocul nobilului popor românesc sentimente ospitaliere care să le permită o așezare statornică și fructuoasă pe toate tărâmurile.

PRIN FRAUDA

Zic prin fraudă, întrucât istoria nu ne vorbește despre o colonizare jidănească propriu zisă, reclamată de interesele generale ale țării.

Din informațiunile ce le avem, cel dintâi jidan a apărut în Moldova la Curtea Domnitorului Vasile Lupu. Nu era acest Zelman sau Feleman nici meșteșugar, nici dregător la Curte; a fost adus din Galiția să proporționalizeze prin cunoștințele lui schimbul monedelor noastre în raport cu cele străine. Am putea spune dacă cronicarul care înregistrează faptul nu zugrăvește o fantezie, că cel dintâi jidan a fost zaraf.

INVAZIILE IUDAICE

Rarele infiltrațiuni în organismul românesc nu primejduiau decât societatea orașelor unde se găseau; când însă aceste infiltrațiuni au devenit invazii sistematice, pericolul izolat a luat proporții, s'a permanentizat și împotriva lui întreaga conștiință românească trebue să reacționeze. Nu condamnăm guvernele de atunci pentru tolerarea acestor imigrațiuni, întrucât ele erau impuse de umbrele tratatului dela Berlin. România, o țărișoară cu 5½ milioane locuitori, supusă fluctuațiunilor și amenințărilor din afară, nu putea să refuze primirea jidanilor pe teritoriul ei. Când am întregit însă hotarele și am devenit un popor mare și puternic cu 18 milioane locuitori, îngăduința revărsării lor a fost o adevărată crimă morală, un atentat la desvoltarea economică și culturală a națiunii și guvernele cari au tolerat invazia merită blestemele neamului întreg. Eram prieteni de sânge cu Franța și Anglia. Mica înțelegere își arăta zările pe firmamentul politic. Cine ar fi luat atitudine împotriva noastră dacă le-am fi refuzat acordarea în massă de drepturi civile și politice?

Ne-ar fi declarat oare aliații război?

D. I. Constantinescu-Pion

UNDE SE VOR DUCE

In ce privește, locul de veci al lor, patria lor, ei o au.

Sub cerul liber, lipsit de speculațiuni, al Palestinei, vor recita în clipele de nostalgie cu toții versetul din Talmud „Fiii lui Israel peste tot"... afară de România, Germania, Italia, Spania și Polonia.

I. Constantinescu-Pion
Avocat-Pitești
Președ. org. național-creștine de Argeș

O greșală istorică

Această greșală istorică trebuie reparată. Lupta este dârză și grea fiindcă avem de luptat cu capitalurile jidănești din lumea întreagă. Conrupția lovește din plin în sufletele slabe, lipsite de credință și de sentimentul de patrie.

Cozile de topor sunt mai numeroase decât pădurea. Nu ne găsim în fața unei invazii armate, căci soluționarea ar fi ușoară. Este o invazie metodică, tendențioasă de subminare a neamului nostru și de realizarea unui ideal religios al lor. Fiind vorba de invazie dezarmată. violența nu are ce căuta în combaterea primejdiei. Am determinat retragerea atâtor puhoae de barbari : Huni, Goți, Ostrogoți, Visigoți, Tătari, Cumani, Pecenegi, mai târziu scăparăm de Turci, Nemți, etc.

EXPULZAREA IN MASSA

De invazia fiilor lui Israel nu putem scăpa decât printr'o expulzare în masă a tuturor cari au invadat teritoriul în timpul ocupațiunii și după război, **acordându-le un anumit termen pentru lichidarea patrimoniilor ; iar pentru** cei dinainte de război, **izolarea lor completă și boicotul economic. Patrule de români lăncieri și legionari să împiedice intrarea consumatorilor în magazinele jidovești, ridicându-li-se și dreptul de a fi comercianți.**

UN GUVERN NAȚIONALIST

Numai un guvern naționalist pur, nu de paradă, cu rădăcini adânci în straturile sociale românești, poate înfăptui acest postulat național.

Partidele democratice nu vor renunța ușor la cârdășia lor cu jidanii.

In ipoteza când la putere va fi chemat un astfel de partid, **întreaga opoziție națională trebuie să-și dea mâna în alegeri pentru răsturnarea lui. Nimic nu se opune unirii naționaliștilor în opoziție,** iar discuțiuni asupra programelor nu pot avea loc.

Și oricâte presiuni ar face guvernul în alegeri **nu poate împiedica triumful naționaliștilor** cari uniți vor obține 80 la sută din sufragii.

Va fi cel mai strălucit răspuns la referendum-ul organizat de sbuciumatul ziar „Porunca Vremii".

Tratatele internaționale au ca prim scop garantarea păcii printr'o solidaritate nesdruncinabilă între popoarele cari au conlucrat la făurirea victoriei. Prin eliminarea cancerului jidovesc poporul nostru va înflori, iar dorobanțul român va apare atunci în ochii popoarelor amice drept cel mai sublim simbol pentru menținerea păcii. Este deci în interesul aliaților noștri ca dezrobirea să înceapă cât mai grabnic și o imixtiune numai în acest sens ar fi acceptată de români.

Dreptul internațional este o creațiune a ginților pentru menținerea civilizației. Umanitatea nu suferă o înfrângere prin expulzarea jidanilor. Deci nimeni din afară nu se poate amesteca în orânduirile noastre interne. A fi antisemit nu-i o degradare. Serul antirabic vindecă turbarea și nici un bolnav conștient de gravitatea boalei nu poate refuza întrebuințarea lui. Antisemitismul, lupta această înălțătoare dusă de multe popoare de pe glob, în contra jidanilor insinuanți, perfizi și acaparatori, este cea mai înaltă manifestare a spiritului de conservare al rasei.

I. Constantinescu-Pion
Avocat-Pitești
Președ. org. național-creștine de Argeș

Jidanii
nu vor să aibă o țară

D. profesor Nicolae Iorga spune, cu ucigătoarea sa ironie, să ne mutăm noi românii în Palestina, să întemeem acolo orașe românești, căci orașele de aci din România sunt acaparate de evrei. Umila mea părere este : să rămânem toți la loc, să se schimbe numele țării și în loc de Românîa să i se zică: *Palestina!*

Noi românii putem trăi fără evrei și încă ce fericiți am fi, că am scăpa de trusturile și cartelurile evreești, însă evreii nu vor putea trăi nici o zi fără noi românii. Eu, mai puțin cunoscător în ale diplomației, formulez o simplă și singură întrebare:

Este cineva, care să ia în serios dorința evreilor, de a avea cu totdinadinsul un stat palestinian sau african sau madagascarian? Eu cred că se discută în zadar. Evreii fug de muncă.

Evreii care se pretind deștepți, iscusiți, îndrăsnești și mari capitaliști, dispunând de finanța lumii întregi, nu ar fi putut oare să întemeeze în atâtea veacuri o țară a lor proprie, ca să nu mai recurgă azi la sprijinul României?

Dar socoteala evreilor este cu totul alta, pe care popoarele creștine nu o pricep.

Ca să ai o țară proprie și ca să o păstrezi trebue multe sacrificii și cheltueli anuale de miliarde, muncă și jertfă.

Or, fiii lui Izrael, de când există pe suprafața pământului, nici nu au purtat războaie și nici nu au muncit pământul.

Nu este român, care să nu dorească, ca evreii să aibă țara lor proprie, fie Palestina, fie Australia, fie Madagascarul.

Jidanii însă nu vor să aibă o țară a lor.

I. Nițescu -*Târgoviște*

„Grație eforturilor guvernului am ajuns să întărim partea materială a armatei"

— Un strălucit discurs rostit de Suveran după parada militară de ieri, dela Sibiu —

După încheierea splendidei parade militare dela Sibiu, M. S. Regele Carol II a rostit următorul înălțător discurs:

Domnule ministru,
Iubiți camarazi,

„Aseară, cu prilejul criticii, am putut să atrag atențiunea comandanților asupra celor întâmplate la aceste manevre. Eri a fost, ca să zic așa, ziua de dojană; astăzi, după această strălucită paradă, în care trupele, muncite atâtea zile, s'au înfățișat cu atâta vioiciune, este ziua de laudă și cuvintele pe care le adresez astăzi, prin cei prezenți, întregei Mele oștiri, sunt cuvinte de dragoste și de încredere.

ELOGII SOLDATULUI ROMÂN

„La fiecare dintre aceste manevre Mi se sporește încrederea în oștirea Mea, Mi se sporește în deosebi încrederea și dragostea către ostașul român.

„Experiența istorică ne-a arătat de ce este capabil acest soldat credincios și îndurător.

„Manevrele din fiecare an ajută la otelirea acestor calități și în deosebi ajută la îndrumarea desăvârșită a celor cari sunt chemați să conducă acest superlativ element pe câmpul de luptă.

„Exprim viile și caldele Mele mulțumiri acestui soldat și acestor conducători, pentru munca depusă, pentru râvna arătată și pentru felul în care au lucrat.

M. S. REGELE CAROL II

O RASPLATA IMPODOBITOARE

„Unii pot considera că se fac mari cheltueli cu aceste manevre. Am convingerea că banii cari se cheltuesc cu acest prilej sunt bani cari, ca în parabola Mântuitorului, ni se întorc însutit, căci învățămintele și experiența ce am dobândit în aceste zile nu s'ar putea câștiga decât cu cheltuială și mai mare și cu experiență necompletă.

„Ați avut astăzi față de Mine un gest care M'a mișcat adânc. După cel de acum câțiva ani, de a Mă recunoaște ca absolvent al Școalei Superioare de Război — cu toate că nu urmasem această școală — astăzi ați binevoit să Mă considerați în rândurile celor cari au chemarea de a învăța oștirea. Nu am fost profesor și nu este firea Mea de a fi profesor, dar dacă prin acele cuvinte, pe cari am datoria să le spun la sfârșitul fiecărui exercițiu de acest soiu, am putut prin aceasta, să aduc o îndrumare și un sfat care să fie folositor oștirii Mele, sunt mulțumit și am conștiința împăcată și sufletul înălțat.

„Mulțumesc, deci, acelora cari, recunoscând că am adus oarecari servicii în această direcție oștirii Mele, Mi-au dat această frumoasă și împodobitoare răsplată.

Randamentul sufletesc și moral al oștirii

„Manevrele sunt o școală, sunt o școală a minții și o școală a trupului, dar ele trebue să fie și o școală a sufletului, căci otelirea ostășească nu este numai otelirea trupului și un exercițiu al minții, ci este mai întâi de toate o exercitare a virtuților naționale ostășești.

„Grație eforturilor guvernului și ale guvernanților noștri, am ajuns să întărim partea materială a armatei. Pe zi ce trece, cum se zice în război, scule noui ne sosesc. Dar, acei cari au datoria de a conduce ostașul român, să fie conștienți că aceasta nu este decât o parte minimă a întăririi oștirii; aceste scule vor continua a ne veni, dar comandanții au datoria de a completa prin virtuți nevăzute aceste mașini cari se văd.

„Comandanții au datoria, de la mic până la mare și mai ales cei mari, să întărească, prin virtuțile lor personale, prin simțămintele lor de credință și de sacrificiu în binele oștirii, randamentul sufletesc și moral al oștirii. Este o operă care trebue să meargă mână în mână cu aceia a întăririi sale materiale.

„Știu că în corpul Meu ofițeresc voi găsi acest spirit de sacrificiu și pot zice chiar acest spirit de renunțare, care este cerut imperios câte odată de nevoile vitale și importante ale oștirii.

CUVINTE PENTRU D. GENERAL GAMELIN

(M. S. Regele se adresează apoi în limba franceză d-lui general Gamelin):

Domnule general,

„Pentru oștirea Mea și pentru Mine personal a fost o mare bucurie de a vă avea aci în mijlocul nostru la manevrele din acest an.

„Nu voiu vorbi de vechea colaborare și de legăturile atât de strânse cari există între armatele noastre, dar voiu fi fericit ca, reîntorcându-vă în patria Domniei Voastre, să plecați cu conștiința că ați văzut aci, nu o armată aliată pe hârtie numai, ci că ați văzut o armată pe care puteți conta.

(M. S. Regele se adresează din nou întregii asistențe, în românește):

„Sunt totdeauna adânc mișcat când Mă găsesc în mijlocul ostașilor Mei și aș dori ca sufletul oștirii Mele să simtă cum bate inima Mea pentru ea și cât de aproape, ca om și ca Suveran, Mă găsesc de soldații și de ofițerii Mei.

„Cu acest gând, de adâncă dragoste, cu această credință și încredere desăvârșită în oștirea Mea, ridic paharul întru sănătatea soldatului român, fie cel cu galoane, fie cel fără galoane. Să trăiască".

Cuvântarea M. S. Regelui a fost întreruptă, aproape la fiecare frază, de aplauze puternice, iar sfârșitul cuvântării a fost acoperit de ovații și urale nesfârșite.

Demisionează
în bloc iunianiștii din Basarabia ?

— Șeful radical-țărăniștilor e deprimat —

In organizațiile radical-țărăniste din Basarabia, unde d. Iunian are o brumă de popularitate, se înregistrează în fiecare zi nemulțumiri și fricțiuni serioase.

D. Iunian și-a luat față de cadrele basarabene anumite obligații; le-a făcut promisiuni mari. Or, partizanii d-sale constată că nimic din cele făgăduite nu se va îndeplini.

Ba ceva mai mult !

Se încearcă o fuziune cu foștii lupiști, cari urmează să demisioneze din partidul național-țărănesc. Această fuziune, dacă se va face, va însemna izolarea unora din actualii conducători de organizații radical-țărăniste.

Iată, în câteva cuvinte, cauza nemulțumirilor.

Ce face d. Iunian ?

E desorientat și nu se pricepe cum să pună capăt frământărilor. D-sa se teme, însă, ca nu cumva — așa cum are informații — aceste câteva organizații să demisioneze în bloc și să producă o mare ruptură în partidul pe care-l menține așa cum îl menține mulțumită d-lui Dem. Dobrescu.

Aflăm că săptămâna viitoare, pentru liniștirea spiritelor, d. Iunian va trimite un delegat în Basarabia, care să ia contact cu șefii de organizații pentru a-i determina să nu întreprindă nici o acțiune centrifugală.

Este puțin probabil că delegatul d-lui Iunian va reuși să calmeze spiritele.

Aniversarea zilei de naștere a Suveranului

Azi, 16 Octombrie, s'au împlinit 44 ani dela nașterea M. S. Regelui Carol II.

Cu acest prilej scump tuturor românilor, s'a oficiat o slujbă religioasă la Sf. Patriarhie, cu onorurile militare cuvenite.

La serviciul religios au luat parte membrii guvernului, președinții Corpurilor Legiuitoare și autorități civile și militare.

In țară deasemenea s'au săvârșite slujbe religioase.

După terminarea Te-Deumului, membrii guvernului și președinții Corpurilor Legiuitoare au plecat la Sinaia, cu un tren special, unde d. Gh. Tătărăscu a prezintat felicitări Suveranului.

Derbedeii dela „Lumea Românească" citați la Parchet

Se știe că apașii dela imunda fițuică „LUMEA ROMANEASCĂ" au publicat un interview jantezist cu d. mareșal Al. Averescu.

Cum falsul era grosolan, președintele partidului poporului a autorizat conducerea centrală să dea desmințirea cuvenită.

Totuși, șmecherii dela „LUMEA ROMANEASCĂ" au stăruit în fals susținând că interview-ul le-a fost acordat prin d. dr. Trăilescu.

Ieri ziarul „INDREPTAREA", în legătură cu acestea, publică următoarele :

„Eri s'a depus la Parchetul din T. Severin, de d. dr. Trailescu, plângere împotriva falsului cu pretinsul interview pe care l-ar fi dat d. Mareșal Averescu unui redactor dela ziarul „LUMEA ROMANEASCA".

N'a pus d. Madgearu, pariu pe un milion lei ?

D. Madgearu, care-și culege informațiile cu privire la situația politică dela Genevieva Tabouis, sfătuit de jidanul Max Auschnit, a pus pariu pe un milion că, la 15 Noembrie, guvernul va fi demisionat și d. Mihalache va fi președinte al consiliului de miniștri în funcțiune.

Furios că i-am demascat și această ispravă — care demonstrează că fostul ministru de finanțe are bani așa de mulți în cât îi aruncă pe rămăsaguri pierdute — d. Madgearu s'a simțit dator să desmintă.

ȘI „DREPTATEA" de aseară scrie:

„D. Virgil Madgearu n'a făcut nici un pariu, nici pe un leu, nici pe un milion, în legătură cu venirea la putere a partidului național-țărănesc.

„Este trist că „NEAMUL ROMÂNESC" își culege informațiile din cafenele și ține isonul „PORUNCII VREMII" și alter asemenea foi de scandal".

N'a făcut pariu ?

Nu ?

Desigur că d. A. Călinescu râde !

Păcat că nu poate vorbi !...

POLITICE

In memoria generalului Cantacuzino

MIERCURI 13 crt. ora 21 s'a întrunit la sediul central, secția de luptă a tineretului național-liberal, Gh. I. Brătianu, pentru comemorarea generalului Gh. Cantacuzino.

Au vorbit d-nii : Stelian Popa, V. Ghizdaru, Stelian Niculescu, C. Rafael, Mircea Ciomescu, Al. R. Vâlcea, Mitu Popa și d-ra Florentina Filip.

D. Mihail Gr. Sturdza, președintele secției de luptă, în cuvinte adânc simțite, a făcut elogiul ilustrului dispărut, dându-l drept cea mai frumoasă pildă pentru caracteru-i cavaleresc, pentru eroismul său și pentru dragostea ce a purtat-o țării.

S'a păstrat un minut de tăcere în memoria viteazului general.

Sărbătorirea d-lui Dorobanțu

DELEGAȚIA permanentă a organizației liberale de Ilfov este convocată pentru ziua de 23 Octombrie, când va fi sărbătorit d. Niculescu Dorobanțu.

Inaugurări la Slatina

LA SLATINA se inaugurează Duminică diferite lucări edilitare realizate în ultima vreme.

Cu acest prilej se vor desveli și monumentele lui Take Protopopescu, Al. Iliescu și Al. Stănescu.

Consfătuire național-țărănistă

D. ION MIHALACHE a luat parte azi dimineață la consfătuirea medicilor din partidul național-țărănesc, care a avut loc la Sinaia.

Astă seară d-sa sosește în Capitală, unde va avea întrevederi cu d-nii Madgearu și A. Călinescu.

Intrunirea liberalilor din Ilfov

IERI a avut loc la sediul din str. Gl. Manu 9, întrunirea organizației partidului național liberal din Ilfov, sub prezidența d-lui Bosnief Paraschivescu, și deputat Gh. C. Nazarie, secretarul general al organizației.

Au participat parlamentarii județului, șefii de sectoare, și președinții organizațiilor comunale.

„Manasse" vorbește !...

D. profesor Nicolae Iorga publică în „Neamul Românesc" de aseară articolul cu titlul de mai sus, pe care-l reproducem :

„Tipul pe care l-a fixat în deplină cunoștință a materialului, Ronetti Roman în „Manasse", trăiește încă.

„El e făcut din simț pentru o dureroasă desvoltare istorică, din veche înțelepciune asiatică și din-

D. PROF. N. IORGA

tr'un sentimentalism care abia contează, în condițiile de viață ce s'au fixat poporului ovreesc, cu sau fără vina lui.

„Aceste însușiri, așa de rare la fildermanismul bătăios, la croitorii de „drumuri noui" e reprezentat de cineva care iscălește „A. Willman" în broșura: Soluția eroică a problemei evreești.

„Ea pune curagios problema așa cum o impun vremile noastre de naționalism osebitor în care toate neamurile cer să fie, în toate privințele, stăpâne în casa lor, și casa Evreului nu e nicăeri unde i-au adus valurile a două milenii.

„Desigur că prisosul evreiesc trebuie să-și afle o patrie și că, după călimentul sionismului, ea trebue căutată unde e încă de înfăptuit opera civilizației.

„Marea finanță evreiască, stăpâna lumii, ar putea oricând să descopere și să realizeze această patrie care ar pune pe Evreii cu pământ propriu în rândul marilor națiuni creatoare.

„Dar nu se poate să nu se semnaleze, cu simțirea ce se cuvine oricărei sincerități umane înduioșate, cuvintele de îndurerată poezie care privesc vechea vatră a mai multor generații unde trăește alt popor care-și are sfintele sale drepturi ce nu trebuie încălcate de nimeni.

„Le-am întâlnit la evreii din America și exemplul lor ar putea să învețe pe aceia cari, făcându-se a-și apăra neamul, îi face cel mai mare rău".

Discuții în jurul atitudinei d-lui Maniu

— Declarațiile d-lui Ionel Pop —

Ni se comunică din Cluj, că d. Ionel Pop, lămurind cauzele pentru cari d. Maniu n'a luat parte la serbările naționale dela Alba Iulia, a făcut următoarele declarații:

„D. Iuliu Maniu, pe lângă alte motive suficient de serioase, a fost determinat să nu participe la serbările dela Alba Iulia și din motive de deferență.

„Anume, d-sa nu putea să admită ca prezența d-sale la Alba Iulia să dea loc la manifestații neplăcute pe cari d-sa e primul care nu le dorește, dar pe cari dușmanii săi le-ar fi putut foarte ușor înscena, așa cum a fost informat că se pregătește.

„D. Iuliu Maniu prin îndemnul pe care l-a dat organizațiilor partidului național-țărănesc de a participa în număr cât mai mare la serbările dela Alba Iulia, îndemn care a fost și ascultat, a dovedit sentimentele pe cari le-a nutrit față de această grandioasă manifestație a românismului întreg și orice interpretare s'ar da abținerii d-sale nu este conformă cu realitatea.

„De altfel, nu a intervenit nimic ce ar putea zădărnici discuțiile din ultimele zile, care oferă cele mai serioase șanse pentru o reconciliere definitivă și reintrarea d-lui Iuliu Maniu în viața politică activă".

Reconciliere? Reintrare în viața politică?

Desigur, că „România Nouă" va desminți și aceste declarații.

Galeria Canaliilor

Români și Românce!

Cunoașteți-vă cozile de topor în mâna jidanilor și străinilor, trădătorii sângelui românesc și sfintei cauze de eliberare națională!

Iată cine, pentru arginții Iudei, luptă împotriva României Românilor. Priviți-i și disprețuiți-i!

PETRE PETRESCU

fost lt.-colonel în armată. Azi unealtă cu 100.000 lei pe lună în mâna jidanilor. Deputat al Kahalului. In ziua de 10 August a cerut printr'o interpelare, guvernului, să pedepsească pe I. P. S. Patriarh pentru că a cerut Neamului Românesc să se mobilizeze spre a-și apăra pământul de cutropirea jidanilor.

GROMOSLAV MLADENATZ

profesor la Academia Comercială, deși în primă generație născut în România. A insultat țara peste hotare, spunând în Congresul Aliantei Cooperative (Sept. 1937) dela Paris că ROMANIA E ȚARĂ REACȚIONARĂ.

ECONOMIE-ŞI-MUNCĂ NAŢIONALĂ

Mâine se inaugurează topitoria dela Tg. Jiu

Mâine va avea loc la Tg. Jiu solemnitatea punerii pietrei fundamentale a topitoriei de cânepă pe care o construeşte „Federaţia Naţională Cooperativă".

Solemnitatea se va desfăşura în prezenţa d-lui G. Tătărăscu, preşedintele consiliului de miniştri, M. Negură, ministrul cooperaţiei, C. Gorciu, secretar general la ministerul agriculturii, prof. Cezar Partheniu, preşedintele Băncii Centrale Cooperative, etc.

Topitoria dela Tg. Jiu este a treia pe care o construeşte Federaţia Naţională Cooperativă. Celelalte două se vor construi în acelaş timp, una la Feteşti pentru in şi cânepă şi una la Vaslui pentru cânepă.

Infiinţarea acestor topitorii face parte din acţiunea pentru industrializarea plantelor textile, despre care s'a vorbit foarte mult în ultimul timp.

Legea pentru lichidarea arieratelor expiră la 31 Octombrie 1937

Comunicatul ministerului de finanţe

Ministerul de finanţe a dat eri următorul comunicat:

Efectele legii pentru lichidarea datoriilor din exerciţii închise, între stat, diverse autorităţi şi instituţiuni publice şi particulare, publicată în „Monitorul Oficial" Nr. 76 din 1 Aprilie 1937, incetând pe data de 31 Octombrie 1937, se aduce la cunoştinţa tuturor contribuabililor, că nu se va mai acorda nici o prelungire a dispoziţiunilor acestei legi.

Se atrage deci atenţiunea celor interesaţi, că avantagiile de plată acordate prin legea menţionată, incetează pe data de mai sus, iar contribuabilii cari nu vor căuta să beneficieze de dispoziţiunile de favoare ale acestei legi — plata în bonuri de impozite, titluri de ale Statului şi reduceri de creanţe la 50 la sută pentru exerciţiile până la 1 Ianuarie 1932, la acea dată vor fi obligaţi să achite toate dările de orice natură în numerar şi în întregime.

La graniţa de vest,

conducătorii instituţiilor muncitoreşti vorbesc ungureşte

Ce nu ştie d. prof. Nistor şi d. Mişu Enescu

Cu prilejul inaugurării unor aşezăminte muncitoreşti situate la graniţa de vest, la care a participat şi d. ministru Ion Nistor, am cules în afară de câteva impresiuni înviorătoare şi câteva constatări de natură să ne îngrijoreze în cea mai mare măsură.

Vrem să vorbim, astăzi, numai de felul cum înţeleg unii conducători ai Caselor de asigurare din această regiune să se comporte faţă de funcţionarii în subordine şi de publicul din câmpul muncii care vin în contact permanent cu dânşii.

Deşi români, deşi retribuiţi de statul român, deşi ştiu că limba oficială a statului este limba românească, ei utilizează în serviciu limba maghiară.

Fac uz de limba maghiară continuu, nu sporadic. In raporturile cu funcţionarii subalterni, minoritari şi români, ei folosesc cu obstinenţă numai limba maghiară.

Funcţionarii neguţători cari nu cunosc această limbă sunt obligaţi, în modul acesta, s'o înveţe. Altfel, sunt puşi în situaţia să fie prost notaţi şi îndepărtaţi din serviciu.

Dar domnii despre care vorbim nu se mulţumesc să uzeze de limba maghiară numai în raporturile cu funcţionarii în subordine, ci merg cu nerusinarea aşa de departe încât se adresează în limba lui Arpad şi muncitorilor români împinşi de tot felul de nevoi la ghişeele cutărei Case de asigurări sau cutărui oficiu de asigurare. Asiguraţii români sunt nevoiţi, astfel, chiar dacă sunt buni români, să-şi comunice păsurile în limba ungurească, ca şi cum s'ar găsi în Ungaria sau în Ardealul dinaintea războiului de reîntregire. Personal am asistat la mai multe scene de felul acesta, care m'a indignat peste măsură.

Am întrebat pe un asigurat român dece s'a întreţinut ungureşte cu d. X, funcţionar superior la Casa de asigurare din O. R.

„I-AM VORBIT UNGUREŞTE, PENTRUCA MI S'A ADRESAT UNGUREŞTE. NU I-AM REPLICAT IN ROMANEŞTE, PENTRUCA, AICI, SE VORBEŞTE NUMAI MAGHIARA!"

In faţa acestui răspuns am rămas stupefiat.

Ce eram să mai întreb?

Am verificat şi am constatat personal că d-nii cari conduc instituţiile de asigurare de la graniţa de Vest impun atât funcţionarilor cât şi publicului asigurat să vorbească limba maghiară.

UNDE AM AJUNS!

In loc să asistăm la un proces masiv de naţionalizare, aşa de necesar mai ales pe graniţa de Vest, asistăm la un proces invers.

Elementele etnice ca să se poată menţine în această regiune trebue să înveţe şi să vorbească ungureşte.

Procesul de înstrăinare este favorizat chiar de şefii autorităţilor cari, prin atitudinea lor de pactizare cu minorităţile, compromit toate eforturile şi directivele venite dela centru.

Aşteptăm din partea d-lui Mişu Enescu, directorul Casei centrale a asigurărilor sociale, sancţiuni severe împotriva acelor conducători de Case de asigurări şi oficii din Ardeal, cari în loc să interzică cu strictete utilizarea altor limbi, în afară de aceia naţională, dau personal exemplul cel rău.

Am dori ca măsurile ce se vor lua (dacă glasul nostru nu va suna şi de astădată în deşert) să nu se reducă la obişnuitele circulări, aşa de inofensive şi platonice, ci să prevadă sancţiuni drastice împotriva contravenienţilor, cari să meargă până la destituirea din serviciu.

Severitate, cât mai multă severitate, d-lor, pentrucă sunt în joc interesele permanente ale ţării!!

I. Muche

Dentiştii jidani îşi fac de cap la Ismail

Dintr'o scrisoare a unui distins ofiţer din Ismail, desprindem, între alte multe nelegiuiri judaice ce se pun la cale de către harhării din acel oraş, un fapt menit să arate că românii sunt la cheremul jidanilor. Ofiţerul de mai sus a fost nevoit să se ducă să-şi trateze dantura la jidoavca Upştein, negăsind un dentist român Intre timp ofiterul a fost nevoit să plece la manevre rămânând să vie săptămânal la pansament, din com. Ceadârlunga, adică la 120 km. distanţă, plomba rămânând să-i fie terminată după manevre. A trebuit să facă omul mai multe drumuri fără să fie primit de jidoafcă. Odată a motivat că e Duminică. Altă dată că e Sâmbătă şi aşa mai departe. Cazurile acestea sunt nenumărate şi în Capitală.

Dentiştii jidani întrebuinţează pentru plombe material cu totul inferior şi niciodată ei nu-şi ţin cuvântul dat.

Nerusinarea acestor jidani cari fură banii creştinilor nu are margini.

ROMANI ŞI ROMANCE, răspundeţi Referendum-ului! Cine socoteşte că n'are nimic de adăugat peste programul înfăţişat de „Porunca Vremii", poate răspunde simplu pe o c. p.: „Ader la programul „PORUNCII", indicând numele, profesiunea şi localitatea unde domiciliază.

Ceferiştii vor avea o casă proprie de pensiuni

Casa de pensiuni va fi înfiinţată pe cale de decret lege şi va începe să funcţioneze dela 1 Ianuarie 1938

Masa ceferiştilor, de toate categoriile, a fost preocupată, în anii din urmă, de situaţia inechitabilă ce i s'a creat prin aplicarea legii generale de pensiuni care, la articolul 9, prevede pentru funcţionarii dela căile ferate, calcularea unui cuantum de pensie luându-se media salariului de bază pe ultimii trei ani la care se adaugă prima de scumpete. Totalul — din care se scad, bineînţeles, impozitele — reprezintă pensia ceferistului.

O SITUAŢIE NEDREAPTA PENTRU CEFERIŞTI

S'a întâmplat, însă, că la un moment dat, din pricina diverselor reconomii bugetare şi a unor nedreptăţi de cari nu ne vom ocupa aci, funcţionarul dela calea ferată n'a mai beneficiat de avansările legale în cursul anilor de serviciu, avansări cari modifisau salariul de bază.

Cu alte cuvinte, ceferistul n'a fost avansat câte 10—12 şi 15 ani si când, în 1933, calea ferată a fost condusă de o nouă lege de organizare, *s'au fixat noui norme de salarizare desfiinţându-se salarul de bază.*

In locul salariului de bază, s'a socotit salariul brut în raport cu gradul şi vechimea fiecărui funcţionar, salar din care se rezerva o cotă de pensiuni de 10 la sută.

Cu toate acestea, deşi vărsămintele la Casa generală de pensii se făceau după noulle norme, din pricină că intervenia o nouă lege pentru organizarea căilor ferate — statutul funcţionarilor — însă nu şi o modificare a legei Casei generale de pensii. ACEASTA INSTITUŢIE CONTINUA ŞI AZI SA CALCULEZE PENSIA CEFERIŞTILOR LA SALARIUL DE BAZA!

Această situaţie, evident nedreaptă, face că pensionarul ceferist în loc să primească ceiace i s'ar cuveni, ca toţi pensionarii statului, i se plăteşte cam o treime din ultimul salar la data trecerii la pensie.

CASA DE PENSIUNI C. F. R.

„Uniunea C. F. R." de sub preşedenţia d-lui ing. Chelaru, care, după desfiinţarea ei, a devenit gruparea „Reacţiunea", a dus o luptă vie pentru repararea acestei inechităţi strigătoare la cer.

Dificultatea cea mai mare a fost întâmpinată la ministerul finanţelor din motive uşor de înţeles, deşi vărsările la Casa generală de pensiuni se fac, cum am spus, în proporţie de 10 la suta din salariul brut.

Venind în fruntea consiliului de administraţie al Regiei Autonome C. F. R. d. general MIHAIL IONESCU, d-sa, dându-şi seamă, cu spiritul practic şi drept care-i caracterizează atitudinea de conducător, a cerut să fie pus în curent cu chestiunea Casei de pensiuni şi cu dezideratele exprimate pentru înfiinţarea unei case speciale — proprii — pentru funcţionarii ceferişti, cel mai numeros personal funcţionăresc de stat.

Trecând la realizări, d. general Mihail Ionescu, cu concursul d-lui ing. I. Macovei, director general cfr., a alcătuit o comisiune de specialişti care să studieze propunerile fostei „Uniuni cfr.".

Comisiunea, formată din d-nii Aron Puşcaru, subdirector general cfr., ca preşedinte, inginerii Aurel Zănescu, D. Băiatu, avocat I. Carianopol şi doctor Floru dela Casa Muncii cfr., a purces la întocmirea unui anteproect de lege care va fi examinat de consiliul de administraţie cfr.

NOUL REGIM INTRA IN VIGOARE LA 1 IANUARIE

Investit cu aprobarea consiliului, anteproectul va trece la ministerul comunicaţiilor, după care va fi înaintat consiliului legislativ.

Avizul ministerului va fi favorabil după declaraţiile făcute de d. ministru Richard Franasovici, delegaţilor fostei „Uniuni C. F. R.".

DUPA CATE SUNTEM INFORMAŢI, REALIZAREA CASEI DE PENSIUNI A CEFERIŞTILOR SE VA FACE PE CALE DE DECRET LEGE IN AŞA FEL INCAT, APLICAREA SA SE POATA FACE INCEPAND DELA 1 IANUARIE 1938.

SITUAŢIA PENSIONARILOR ACTUALI

Rămâne de văzut dacă aplicarea legii priveşte pe nouii pensionari sau se va putea face un act de dreptate şi pentru pensionarii cărora li se plătesc pensiile calculate la salariul de bază deşi li s'au făcut şi lor reţinerile de 10 la sută la salariul brut.

Oricum, repararea nedreptăţii — ce li s'a făcut ceferiştilor — nu se poate spune că nu vine la vreme.

Dinu Dumbravă

Parastas pentru generalul Cantacuzino la Slatina şi în jud. Olt

Slatina, 15. — La biserica Sf. Nicolae din Coastă, în prezenţa legionarilor din oraşul nostru, a simpatizanţilor şi a unui numeros public, s'a oficiat de către preotul C. Stănescu, un parastas pentru odihna sufletului marelui legionar erou.

De asemenea şi în com. Mogoşeşti-Olt, la biserica parohială din acea comună, de către preotul deservent s'a oficiat un parastas, pentru odihna sufletului marelui legionar-erou.

La această pioasă solemnitate au luat parte 200 legionari. După oficierea serviciului divin a vorbit asistenţilor d. avocat GRIG. BELLU, despre personalitatea defunctului.

Deasemeni în majoritatea comunelor din judeţ s'au oficiat parastase, pentru pomenirea generalului G. Cantacuzino.

Tradiţia naţionalistă

în politica românilor de peste munţi

(Continuare din pag. I)

Şi evident, cu timpul asperităţile s'au ros şi astăzi nici acel regionalism nu-şi mai găseşte ecou în sufletul ardelenilor. Aceasta nu înseamnă însă că s'a şters şi spiritul tradiţional de luptă politică în cadrul ideii naţionale. Românii de peste munţi sunt instinctiv refractari ideologiilor politice cari au tendinţe de dezagregare naţională. Dincolo de Carpaţi românul simte mai bine primejdia străinului şi strânge coatele mai dârz în faţa ei. El are mai proaspătă în minte şi în suflet, durerea jugului străin Şi apoi este, în această atitudine, pe calea tradiţiei lui politice.

De aceia pe noi nu ne-a surprins steagul pe care l-a ridicat d. Vaida Voevod în numele valahismului. D. Vaida se găsea pe linia luptei sale politice şi nu făcea decât să continue gesturile de afirmare a drepturilor româneşti, pe cari le-a făcut de atâtea ori sub furia ameninţătoare a maghiarilor, în parlamentul dela Budapesta.

D. Vaida Voevod simţia în sufletul său conştiinţa românească a Ardealului, pe care o reprezintă şi astăzi cu simţirea sa caldă ce recepteaza năzuinţele românilor cu cari a luptat o viaţă. Şi a încercat să abată de pe calea greşită un partid la temelia căruia pusese sufletul său cald şi când a văzut că nu reuşeşte, a ridicat steagul redeşteptării, a afirmat încă odată tradiţia politică naţionalistă a românilor de peste munţi. Şi a realizat Frontul Românesc.

Au fost unii cari nu l-au înţeles, alţii cari n'au vrut să-l înţeleagă. D. Vaida a simţit însă în spatele său adevărata voinţă a Ardealului, pe care tot el o reprezenta astăzi în momentele de grea luptă pentru afirmarea primatului românesc. Şi a pornit din nou la luptă pentru biruinţa acestei credinţe.

Ar fi fost de mirare dacă s'ar fi întâmplat altfel.

Petru Bănescu

Torture digestive

Aveţi o senzaţie de apăsare sau de oboseală, după mese, care face penibilă cea mai mică sforţare? Sunteţi încleştaţi de acreli sau de arsuri timp de ore întregi după ce aţi mâncat?
Nu neglijaţi aceste dureri de stomac. Ele sunt consecinţa răgăielilor, a gazelor şi al altor mici mizerii digestive trecute aproape neobservate şi cari pot degenera în gastralgie sau chiar în ulcer.
Cea mai mare parte dintre durerile de stomac sunt datorite excesului de aciditate pe care este suficient de a-l neutraliza, luând o mică doză de Magnesia Bisurata pentru a avea o bună digestie.
Magnesia Bisurata calmează mucoasele stomacului, iritate de către acid şi accelerează evacuarea alimentelor
Dela cea d'intâiu doză de Magnesia Bisurata veţi simţi o adevărată uşurare şi în puţin timp indispoziţiile de stomac vor face loc unei digestii normale şi fără durere

DIGESTIE ASIGURATA PRIN MAGNESIA BISURATA

De vânzare în toate farmaciile şi droguerille. Lei 75 flaconul mic sau în format mare economic, lei 110.

Diverse

D. MITIŢA CONSTANTINESCU, guvernatorul Băncii Naţionale, se înapoiază dela Alba-Iulia Luni.

*

„MONITORUL OFICIAL" de eri publică decretul regal prin care se acordă unele graţieri şi reduceri de pedepse cu închisoarea.

*

LUNI, la ora 9 dim. va începe, la ministerul sănătăţii, concursul pentru ocuparea a 6 posturi de medic primar de judeţ.

Sunt înscrişi 21 de candidaţi.

*

LUNI încep la Berna tratativele pentru modificarea acordului comercial şi de plăţi româno-elvetian.

*

LA MINISTERUL finanţelor încep Luni tratativele cu delegaţia ungară pentru încheierea convenţiei româno-ungară pentru evitarea dublei impuneri fiscale.

*

LUNI, la ora 5 d. a. are loc, la ministerul justiţiei, conferinţa membrilor instanţelor de carte funciară din Ilfov, sub presedintia d-lui subsecretar de stat Aurelian Bentoiu.

După conferinţă, d. ministru Bentoiu va face declaraţii reprezentanţilor presei.

*

COMISIUNEA pentru verificarea titlurilor de capacitate ale supuşilor străini, găsind că următorii supuşi n'au actele în regulă, a decis trimiterea lor peste graniţă:

Arochian Beatrice, croitoreasă, Agemian A. Horen, broder, Boer Fritz, boiangiu, Bastarz Frantz, Benum Leon. Braum Arpad, Barbar Iohan, tinichigii, Beneş Iosef, croitor, Dagnuşian Minas. cismar, Dusulina Furina, croitoreasă, Hechia Santea, boiangiu, Hundsdorfer Ferdinand, apreteur de mătase. Keuser Willi, apreteur de plusuri, Kuzhgian Nerus, brodeur maşinist, Kiss Iosef, tinichigiu, Magardici Ermidigen, Moger Friederich, Mayer Wilhelm, tinichigii, Musicovici Cristea, cismar, Meihram Ernest, boiangiu, Schaffer Gotlib, boiangiu, Selincoff Inocenciu, apreteur, Uzunian Kevoe, tinichigiu, Vartanian Baronac, cismar, Weinlich Iosif, boiangiu.

Comisiunea lucrează în fiecare zi, trimd cu multă atenţiune actele tuturor supuşilor străini.

*

COMISIA superioară a carteilurilor s'a întrunit eri la ministerul industriei şi comerţului şi a luat din nou în discuţie problema preţului zahărului şi a sfeclei de zahăr.

Discuţiile au rămas în continuare pentru săptămâna viitoare.

*

MESERIAŞII din sectorul II Negru au prezentat conducerii Camerei de muncă din Capitală un lung memoriu, cu sute de semnături prin care, după ce arată că în această parte a Capitalei sunt foarte mulţi patroni cu ateliere fără să posede cărţi de capacitate cere instituirea unui sever control.

Memoriul mai arată că sunt foarte multe fabrici cari obligă lucrătoarele să lucreze şi noaptea, cu toate dispoziţiile categorice ale legii.

Cerem conducerii Camerei de muncă să se sesizeze fără întârziere de această stare de lucruri si să sanctioneze conform legii pe contravenienţi.

Plasarea în posturi, a normaliştilor cu examen de capacitate

Cu începere dela 15 Sept. cor., ministerul educaţiunii naţionale a făcut următoarele încredinţări de posturi, normaliştilor cu examen de capacitate, până la epoca transferărilor 1938/39. Ordinele de numire, ministerul le-a expediat revizoratelor şcolare, unde au fost numiţi aceşti normalişti, iar actele trimise cu cererile se găsesc anexate la ordinele de numire. In regiunea Cernăuţi au fost numiţi: Zaharia Ştefan, *Bucşoaia-Câmpulung;* Nistor Ioan, *Frumosu, Câmpulung;* Aramă Gheorghe, *Străicesti Todireşti, Baia;* Dobrotă Vasile, *Fundoaia, Jud. Baia;* Strugariu Octavian, *Dubăuţi, J. Cernăuţi;* Ciosu Petre, *Toporăuţi, J. Cernăuţi;* Bălan Ion, *Poiana, J. Dorohoi;* Ungureanu I. Dumitru, *Tureatca, Poeni, J. Dorohoi;* Popa Ion, *Horodnic de sus, J. Rădăuţi;* Popadiuc Dumitru, *Dracineţ Paliatin, J. Storojineţ;* Ciobanu Nicolae, *Ispas Dumbravă, J. Storojineţ;* Păţul Alexandru, *Stroeşti, J. Suceava;* Ungureanu Gheorghe, *Larga, J. Hotin;* Popovici Emil, *Breaza, J. Câmpulung.* In regiunea Iaşi: Avădănesii Maria, *Răducăneni, J. Fălciu;* Birta Adam Maria, *Uricani, J. Iaşi;* Cercelaru Ana, *Bistricioara, Grinţieşu Mare, J. Neamţ;* Lupu Artemiza, *Ursoaia Leţcani, J. Iaşi* şi Mâţă Maria, *Victoria Hlipiceni, J. Botoşani.*

In regiunea Braşov: Dragoman Liviu, *Dănesti, J. Ciuc;* Itoapă Ion, *Scoreiu, J. Făgăraş;* Nicolae M. Gheorghe, *Albişi, J. Trei Scaune;* Gavril Zburlea, *Iacobeni, J. Ciuc;* Fleşeriu Ioan, *Homorod, S. Mare;* Stănescu Mircea, *Atia, J., Odorhei.*

„CEHO" „marca de calitate"

Examinaţi Sliponul „Ceho" în toate amănuntele

Veţi ajunge repede la convingerea, că merită cu prisosinţă preţul.

CEHOSLOVACA

BUCUREŞTI: STR. SERAFI 100 BUL. ELISABETA 8-10 CAL. GRIVIŢEI 179 STR. SELARI 13
PLOEŞTI GALAŢI CRAIOVA BRAŞOV TIMIŞOARA CERNĂUŢI CLUJ

Alex. Vaida Voevod în istorie

(Urmare din pagina I-a)

Mare este Alex. Vaida-Voevod, prin tot trecutul său, de-o viaţă întreagă închinată luptelor noastre naţionale; admirabil prin toată pasionata sa acţiune la Viena, ca student, pe vremea mileniului maghiar; neinduplecat prin toată lupta lui tenace pentru ideia naţională în Ardeal ori în Camera maghiară; strălucit, dela 1919 incoace, prin toată revărsarea caldului său patriotism pentru unire ori în serviciul consolidării României Intregite; vibrant, însfârşit, cu toată vârsta lui albă, în această a doua ofensivă naţională, izbăvitoare, a Frontului Românesc şi-a lui numerus valachicus. Şi totuşi... par'că, niciodată Alexandru Vaida-Voevod n'a fost mai emoţionant, n'a scris vreodată o pagină mai vie de Românism şi n'a intrat mai mult în istoria acestui neam sbuciumat, ca în această memorabilă zi de 17 Octombrie 1918, atunci când, ca şi Horia, la un pas de streang, leul Ardealului afirmă, cu ultima dârzenie, drepturile naţionale imprescriptibile ale ţărănimii ardelene.

Zidurile Ungariei milenare s'au cutremurat de multe ori. Prăbuşirea lor rămâne, însă, înscrisă în istorie, în această zi de 17 Octombrie 1918.

Tara, recunoscătoare lui Alexandru Vaida-Voevod, binecuvântează sfântul pământ al Ardealului, care ni l-a dat.

DR. ILIE RADULESCU

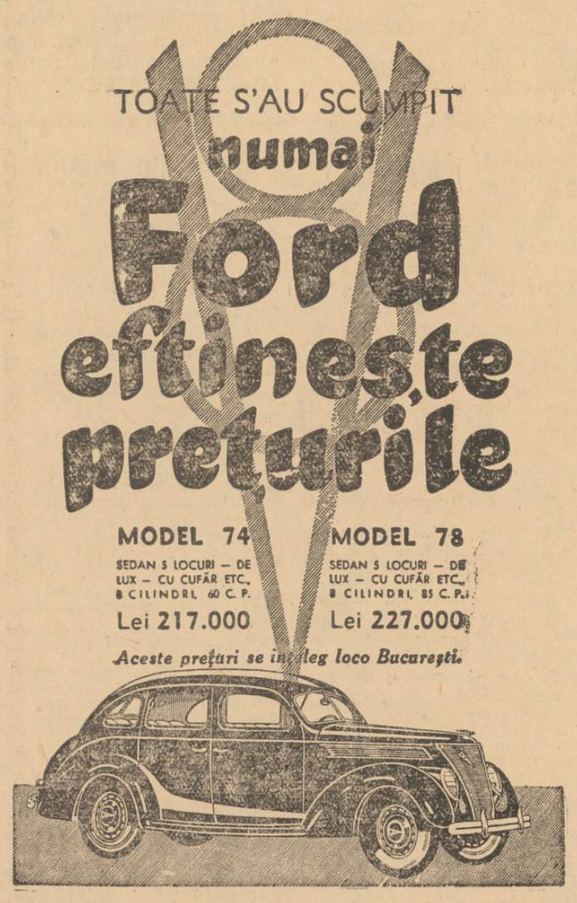

Pe urmele Iudei

Excrocheriile jidanului Iosef Lifschitz din Brăila

Vipera jidovească a înșelat numeroși creștini. In urma numeroaselor reclamații, galițianul a fost arestat

BRAILA, 15. — In Brăila, care-i năpădită până la refuz de invazia cotropitoare a jidovismului ateist și comunist și-a făcut apariția de câțiva ani un galițian anume IOSEF LIFSCHITZ, zis Otto, care printre alte metode de exploatarea neamului acesta îngăduitor, se ocupa foarte frecvent cu excrocheriile de tot felul.

După ce jidanul LIFSCHITZ a fost reprezentantul unei societăți de asigurare cușer din București și a înșelat numeroși naivi, a deschis cu consângeanul său BERCOVITZ, un birou a cărui emblemă era: „Comerțul Radio-Electro-Tehnic", cu sediul în str. Sf. Petru, ai cărei locuitori sunt în majoritate jidani și pe care se află construite două sinagogi.

Victimele recrutate de vipera jidovească Iosef Lifschitz erau mai ales micii funcționari publici din instituțiile românești și comercianții creștini, din orașul nostru.

Excrocul colinda orașul și dându-se drept „reprezentant" al unei case furnizoare de aparate de radio „vindea" diferite aparate — cari urmau să fie trimise ulterior — și încasa aconturi, iar dela unii primea polițe în alb, pe cari apoi le completa cu o sumă mult mai mare decât cea reală și sconta cambia la o bancă dela care încasa valoarea ei.

In felul acesta galițianul LIFSCHITZ a excrocat zeci de persoane.

Dela mulți, pungașul primea aparate de radio spre reparare sau punere la punct, dar se înțelege dela sine că odată intrat în posesia lor, păgubașii rămâneau să aștepte mult și bine, căci excrocul rămânea cu aparatul și cu grijă să nu mai dea pe acolo.

Dar până la urmă lucrurile n'au rămas așa. Cabinetul II de instrucție, al cărui titular e d. jude președinte Al. Zamfirescu, un magistrat integru, sesizat de numeroase reclamații, a făcut cercetări și stabilind vinovăția jidanului Lifschitz, a lansat contra lui mandat de arestare în baza căruia a fost depus în penitenciar.

Boerii scăpătați din Basarabia
își vând numele jidanilor

Arginții Iudei transformă pe un Natan Cohn în Nicolaie Rosetti. Iar un jidan din Tokio refuză să facă armată în România

Ni s'a semnalat că pe cuprinsul Basarabiei, jidani de peste Prut, de veniți milionari de pe urma sudorii frunților românești, au început să corupă în Basarabia boieri scăpătați cumpărându-le numele.

Pentru a ni se dovedi această corupție jidovească ni s'a arătat și următorul caz petrecut la Chișinău:

Pe str. Pușchin nr. 9 locuiește VLADIMIR ROSETTI, un bătrân de 69 de ani. Un boier scăpătat.

Acestuia i s'a prezentat jidanul NATAN COHN din Botoșani și desigur că pentru un blid de arginți și nu pentru boiul chipos al lui Natan, boierul scăpătat a primit să-i vândă numele.

Dar Natan Cohn trebuia să devină pe lângă Rosetti și Nicolaie.

Ce a făcut jidanul? Prin Aprilie 1936 s'a botezat și a făcut rectificarea numelui din Natan Cohn în Neculaie Cohn. Apoi a venit la Chișinău și, printr'un act de adopțiune la tribunalul Lăpușna, secția III, sub nr. 3470 din 9 Mai 1936, a devenit fiul adoptiv a bătrânului VLADIMIR ROSETTI și astfel Natan Cohn, jidanul din Botoșani, s'a transformat în Nicolaie Rosetti cu nume boieresc și „dija curat rumun".

Așa cum spunem la începutul acestui reportagiu, acțiunea de corupere a jidanilor milionari în Basarabia, pentru a obține nume boierești cumpărate cu arginții Iudei se confirmă în totul.

In lipsa unei legi care să oprească pe acești boieri scăpătați și ramoliți de a vinde numele lor jidanilor, parchetele tribunalelor respective nu pot oare cere din oficiu punerea sub interdicție a acestor nevolnici?

SPALAȚI RUȘINEA

Cerem o urgentă cercetare a acestui caz și anularea actului de adopțiune pentruca numele de Rosetti să nu fie purtat de jidanul Natan Cohn din Botoșani.

Parchetul de Lăpușna, prin cercetarea ce solicităm, este dator să dovedească acțiunea de corupere care conduce penalicește la pedepsirea jidanului corupător și anularea procesului verbal de adopțiune.

Dealtfel jidanul Cohn după lege ar fi trebuit să aibă grijă de acest bătrân până la sfârșitul vieții. Dar Natan Cohn după ce a pus actul de adopțiune în buzunar și-a văzut de drum ne mai dând pe la Chișinău.

La fel operează toți cei 96.000 de jidani, ce sălășluesc acolo și cari ajută corupția aceasta fără de rușine arătând jidanilor de peste Prut pe români cari sunt gata să-și vândă numele.

ȘI UN ALT CAZ REVOLTATOR

La Tokio se găsește și azi un jidan cu numele de Blumenfeld, care, atunci când a auzit că Basarabia s'a unit la patria mumă ,s'a dus la legația noastră din capitala Japoniei declarând că este născut la Chișinău și că optează pentru cetățenia română.

Intre timp unul din fiii lui, anume C. BLUMENFELD s'a făcut mare și a fost nevoie să studieze la Paris. A obținut dela aceiaș legație din Japonia un pașaport românesc. cu care a îngroșat rândurile studenților jidani dar „cetățeni români", din capitala Franței.

Intr'o zi a avut nevoie de o viză și consulatul nostru dela Paris a constatat că Blumenfeld juniorul trebuie să facă armată în România. L'a trimis deci la Chișinău, unde declarase tatăl său că se născuse.

Conform obiceiului jidănesc, Blumenfeld, — pentru a scăpa de armată, a căutat să corupă. Cum nu i-a mers, a recurs la alt truc jidănesc. Prin funcționarii jidani dela primăria municipiului, a obținut o adresă în care i se confirmă că întrucât nu este trecut în registrele de naționalitate română, ale primăriei Chișinău, nu poate fi cetățean român.

Jidanul Blumenfeld a depus această adresă la Cercul de recrutare care nu mai poate să-l incorporeze.

Noi n'avem nimic de zis. Să plece jidanul înapoi de unde a venit dar cerem tuturor legaților noastre din străinătate să anuleze pașaportele jidanilor din această categorie căci, sunt foarte mulți mai în toate centrele universitare din străinătate.

Legațiunea noastră din capitala Japoniei să anuleze de îndată pașaportul lui Blumenfeld care mai are o năpârcă, tot student, la Paris și care, în ziua când va trebui să facă armată, va invoca acelaș motiv.

In definitiv nu pierdem mimic. Doi jidani, doi dezertori de mai târziu, mai puțin.

Nu înțelegem însă, ca pe baza pașaportului românesc eliberat de legațiunea noastră din Tokio, cei doi jidani din capitala Franței să beneficieze, în detrimentul studenților români, de toate avantajele ce decurg din pașaportul românesc, inclusiv de cele valutare.

ROMANII,

Voi cu inima creștină:
De pe ochii voștri rupeți
Pânza'ntinsă de dușmani:
Nici un ac dela jidani!

Informațiuni

❖ SOCIETATEA *„Principele Mircea"* pentru protecția copiilor în România a organizat pentru luna Noembrie în intreg Palatul „ARTA" (5 etaje) din str. Batiștei prin bul. Brătianu, o mare expoziție industrială a obiectelor necesare *„Copilului și Căminului"* cu scopul de a arăta creațiunile muncii românești.

Expoziția aprobată de onor ministerul de industrie și comerțului, va avea următoarele secțiuni: Jucării, Articole pentru îmbrăcăminte, Articole de menaj și produse Alimentare.

In frumoasele și prezentabilele standuri aranjate de arhitecții specialiști, vor expune produsele lor cele mai importante Firme din toată Țara Românească.

Reducere pe C. F. R. de 50%.

❖ In JUDEȚUL Hunedoara au fost inaugurate școlile primare din comunele Pietroșani și Lolia.

Școala din Pietroșani are 8 săli de clasă și a fost clădită din contribuțiile minierilor, a prefecturii și „Soc. Petroșani". La serbare au asistat 3—4.000 persoane.

In comuna Lolia a fost inaugurată o școală cu 14 săli de clasă, un adevărat monument care are și cantină, baie școlară, o sală enormă de spectacole, etc. Este o construcție modernă lucrată după toate cerințele technice noui, din fondurile adunate dela minieri, soc. Lonia și ceilalți locuitori din comună.

❖ D. N. N. TONITZA a fost numit Rector al Academiei de Arte Frumoase din Iași.

❖ ADUNAREA parohială a bisericii Oborul Vechi din Capitală este convocată a doua oară Duminică 17 Octombrie orele 11½ în biserică.

❖ D. DOCENT dr. I. STOIA, medic primar al spitalelor „Brâncovenesc" și „Prof. dr. „Cantacuzino" va ține Marți 19 Oct. la ora 6 d. a. în sala *Dalles* o interesantă conferință cu titlul *„Ce trebue să știm despre reumatism"*.

❖ *ASOCIAȚIA GENERALĂ a „Absolvenților și Absolventelor liceelor comerciale din România cu sediul în București str. Mihai Vodă nr. 12, face cunoscut tuturor celor interesați că se primesc inscrieri de membri, cu și fără bacalaureat comercial, precum și absolvenți-absolvente serii vechi cari în conformitate cu art 41 din Legea învățământului comercial publicată în Monitorul Oficial nr. 77 din 1 Aprilie 1936 se bucură de aceleași drepturi ca și absolvenții liceelor comerciale.*

Asociația având de scop revendicarea drepturilor atât din trecut cât și cele de viitor, cere insistent inscrierea tuturor absolvenților și absolventelor, pentruca acțiunea pornită să ducă la rezultatul dorit.

❖ SVASTICA DE FOC ține mâine, Duminică 17 crt., orele 9 seara, ședință publică în sediul din calea 13 Septembrie nr. 18, etaj.

❖ **DOMNII ABONAȚI sunt rugați ca la orice reclamațiune sau schimbare de adresă, să binevoiască A NE TRIMITE ETICHETA, cu care primesc ziarul, iar spre a fi prompt serviți la reînoirea abonamentului, să ne trimeată suma din vreme, spre a putea primi ziarul în continuare, lipind totodată PE CUPONUL MANDATULUI SI ETICHETA ABONAMENTULUI EXPIRAT.**

Prefectul de R.-Sărat este contra Bisericii!

Enoriașii parohiei Dărâmați, din județul R.-Sărat, ne roagă să aducem la cunoștința întregii țări, actul samavolnic și păgân al prefectului Iacob Coșăreanu, care pentru motivul că în alegerile comunale n'a luat niciun vot dela sătenii acestei comune, a găsit de cuviință să oprească sfințirea locașului de capelă din cimitirul satului Dărâmați.

Deși sf. Episcopie a Buzăului, a dat cuvenita aprobare, prin ordinul nr. 6160/937, totuși în ajunul sfințirii Bisericii, din ordinul acestui prefect, jandarmii au împânzit împrejurimile, oprind să intre în cimitir până și pe copiii cari veniseră să curețe buruienile de pe morminte.

Locuitorii satelor Dărâmați, Poșta și Plevna, protestează pe această cale cu toată indignarea, împotriva acestei măsuri abuzive și păgâne, pe care a găsit de cuviință să o ia prefectul acestui județ și roagă organele superioare de control, să facă o anchetă serioasă, pentru aducerea lui la realitate.

PALATUL JUSTIȚIEI

RONETTI... ȘI FILDERMAN

Tribunalul Ilfov, secția II-a c. c., urma să se pronunțe ieri în procesul lui RONETTI FILDERMAN, trimis în judecată de d. procuror Vasilescu-Bucium, la care a fost dus sub stare de arest, de poliția profesională a Baroului Ilfov, deoarece l-a prins pe când făcea avocatură fără a avea calitatea de avocat. Am scris în numărul trecut despre refuzul jidanului de a se prezenta în fața Tribunalului, deși tare îi plăcea să vină și să lucreze în tribunal atunci când nu avea dreptul s'o facă.

Din lipsă de timp pentru studierea actelor dela dosar din care rezultă completa vinovăție a puiului jidănesc, pronunțarea, în acest proces, care are rolul a stăvili năvala nechematilor în Baroul Ilfov, a fost amânată la 18 Octombrie a. c.

UN VECHIU CLIENT AL PARCHETULUI

Este cunoscut în analele justiției jidanul ARMAND RICSENBERG, fals avocat, implicat în falsificarea unor acte de vânzare-cumpărare și în niște bătăi pe sălile tribunalului Ilfov. In procesele de anulare a actelor de vânzare a avut ca adversar și pe d. căpitan Dumitru Popescu. Pentru a scăpa de adversarul redutabil, jidanul a recurs la un mijloc obicinuit rasei jidănești: de a denigra pe adversar. Și atunci face o reclamație în contra d-lui cpt. Gh. Popescu, la Consiliul de Războiu al Corpului II Armată, acuzându-l de excrocherie. Și aduce la cunoștință anumitor ziare plângerea făcută și după câte se înserează „știrea senzațională", trimite camarazilor și superiorilor d-lui căpitan ziarele cu știrea încadrată în linii trase cu cerneală.

Parchetul Corpului II Armată a clasat plângerea jidanului, negăsind-o întemeiată. In consecință d. căpitan D. Popescu a cerut parchetului Ilfov trimiterea jidanului în judecată pentru denunțare calomnioasă.

In urma cercetărilor făcute la cabinetul VII instrucție d. procuror Bălăcescu a dat rechizitoriu de trimitere în judecata tribunalului a jidanului Riesenberg, în conformitate cu art. 294 din vechiul cod penal.

FRAUDELE DELA CASA DE AMORTIZARE

Tribunalul Ilfov secția I-a c. c. infirmase zilele trecute mandatul de arestare emis de cabinetul 9 instrucție în contra lui Aurel Baroncea, implicat în fraudele săvârșite de N. Dociulescu la Casa de amortizare depe lângă ministerul de finanțe. Tot atunci i-a admis și cabinetul 9 instrucție o cerere de liberare și s'a dispus punerea lui în libertate.

Parchetul Ilfov însă, pentru a patra oară, face apel în contra jurnalului de infirmare a mandatului dat de tribunal și în contra ordonanței de punere în libertate a cabinetului.

Camera de punere sub acuzare a luat în discuție ieri ambele apeluri ale parchetului și, pentru a patra oară, au fost admise apelurile, astfel că Baroncea va rămâne încă o lună arestat.

ȘACALII LUI SILE CONSTANTINESCU

Tribunalul Ilfov secția III-a c. c. în completul d-lor Manolescu, președinte, Simionescu Anastasiu judecător și Volvoreanu, procuror, a judecat ieri procesul celor cari au vroit să speculeze omorul comis de Sile Constantinescu, paricidul din str. Abrudului.

Coca Bălănescu, prietenul lui Sile și-a însușit din prada criminalului 150 bucăți de aur pe care apoi le-a dat jidanului Lerdy Marcu zis Gherase, zaraf și agent la bursa neagră, spre vânzare. Banca Națională a dat în judecată pe jidan și pe Bălănescu, pentru contravenție la legea pentru controlul metalelor prețioase.

Ieri au apărut toți în fața tribunalului — Sile ca martor iar ceilalți ca inculpați.

D. procuror a cerut aspră condamnare a ambilor inculpați, dat fiind că știau și proveniența banilor.

Tribunalul a amânat pronunțarea pentru azi.

FALSIFICATORII DE ADRESE ALE PARCHETULUI

Am scris că zilele trecute a fost prins și arestat individul Ion Ludvig care s'a prezentat la magazinul Fundănescu și, pe baza unei adrese falsificate dela en-tête până la semnătură și o ștampilă, a cerut diferite „pânzeturi" ca fiind comandate de Parchetul Ilfov.

La interogatoriu Ludvig a declarat că adresa i-a fost dată de un prieten al lui numit Dumitru Bădescu zis Georgescu, actualmente dispărut, — și că acesta nu i-a spus că este falsă.

D. procuror Misir a înaintat pe Ion Ludvig, sub stare de arest, cabinetului de instrucție, deschizând, în contra amândorora, acțiune publică pentru fals și escrocherie.

JIDANUL ULTRAGIAZA... ȘI FURA

D. procuror Misir a înaintat, sub stare de arest, Parchetului militar al Corpului II Armată, pe jidanul Herman Bercovici zis HERȘCU LEIBA pentru ultraj în contra funcționarilor publici. Cu ocazia aducerii la Parchet s'a descoperit că jidanul este și autorul unui furt comis asupra soldatului Gh. Mazilu, dela direcția S. T. B., căruia i-a luat toată averea : 50 lei.

Pentru furt a fost trimis în judecata ocolului V urban București.

JIDANCA HOAȚA

D. procuror Moiseanu a dat rechizitoriu de trimitere în judecata Tribunalului, pentru abuz de încredere, a jidăncii Ernestina Burger care, fiindu-i lăsate în păstrare diferite obiecte casnice, și le-a însușit.

Intrunirile partidului național-creștin în jud. Tighina

TIGHINA, 15. — In jud. Tighina au avut loc mari manifestații românești organizate de conducerea județeană a partidului național creștin, din localitate.

D. deputat Dumitru Topciu, președintele organizației județene însoțit de d. cpt. Teodor Zelenie, secretarul general, au vizitat comunele Tvardița, Chiriet Lunga, Beșghioz, Djoltai, Avdarma și Tomai.

D. deputat Topciu vorbind despre minoritățile creștine din țara noastră, a spus următoarele:

„Ele trebuiesc să muncească cu națiunea majoritară, să-și jertfească totul pentru interesul suprem al națiunei, excluzând din acest angrenaj bineînțeles numai pe minoritarii dusmani milenari ai creștinismului — jidanii — cari sunt pe deoparte acaparatorii nemiloși ai muncii românești, iar pe de alta comuniști notorii, — sacrificând totul în slujba forțelor străine pentru destrămarea unității noastre românești.

De aceia cetățenii creștini de orice naționalități, atâta vreme cât simt românește, pot să fie siguri și liniștiți și să nu plece nici un moment urechea la insinuările teoreticienilor periculoși marxiști, cari spun că partidul național-creștin odată lămurită problema jidovească ar putea să înceapă lupta împotriva lor. Nu!! Dar pentru aceasta, ca o supremă condiție, se cer minorităților: lolialitate, iubire de țară și spirit de jertfă pentru apărarea intereselor supreme ale țării. Acesta este unicul mijloc de a fi egal în drepturi cu națiunea majoritară", — a încheiat d. Topciu cuvântarea d-sale.

Un suflet de jar: Al. Vaida Voevod

(Urmare din pag. I-a)

pasiviști ardeleni. Alexandru Vaida învinge. „Și dacă e vorba că e fac alegeri, *a spus Alexandru Vaida,* iar poporul român tot merge să-și dea votul, de ce să nu participăm la alegeri, fie că vom câștiga : 2, 20 sau 40 de mandate !?"

Punctul de vedere al d-lui Vaida triumfă. La alegerile din 1906 sunt aleși 16 deputați români : Coriolan Brediceanu, Goldiș, Mihali, Ștefan Ciceo Pop, Ion Suciu, Iuliu Maniu, Aurel Vlad, Ștefan Petrovici, Aurel Novac, Simion Damian, Oncu, etc. Alexandru Vaida se alege la Ighiu cu o majoritate sdrobitoare. Iar în Camera maghiară grupul deputaților români, în frunte cu Alexandru Vaida, desfășură o mare acțiune de apărare a elementului românesc de asuprirea maghiară.

Acesta este faptul. Unul din cele multe care reliefează structura intimă a personalității d-lui Al. Vaida al cărui suflet a fost și este într'o permanentă ardere pentru cauza românismului. Jarul acesta nestins care a încălzit atâta vreme sufletul românesc cu flacăra cea mai pură a dragostei de neam, arde, acelaș, și azi, în conștiința marelui ardelean. Peste capriciile timpului care trece, și peste ingratitudinile oamenilor, care mor, Alexandru Vaida a fost și rămâne una din cele mai puternice lumini ale redeșteptării noastre naționale din întunericul ignoranței noastre românești. Dinamismul sufletului său, întocmai ca jarul, luminează și încălzește sufletul colectiv al neamului. Deaceia între sufletul lui și sufletul neamului nu este decât o deosebire formală.

Ștefan Ionescu

FACEȚI ZID IN JURUL ALTARELOR!

Dați pentru slava Bisericii noastre creștine. Fără o Biserică tare ne prăbușim în dezastrul Spaniei!

Din inițiativa d-lui profesor N. Iorga, mâhnit și revoltat de jalea în care se sbate Sfânta Biserică Udrican, „Porunca Vremii" a deschis o listă de subscripție, adresată EXCLUSIV SUFLETULUI ROMANESC ȘI CREȘTIN, spre a-și apăra sfintele Altare de lui Hristos.

Toate sumele subscrise, se vor strânge într'un „FOND NAȚIONAL PENTRU APARAREA BISERICII STRABUNE", la dispoziția marelui nostru Nicolae Iorga, care, împreună cu I. P. S. PATRIARH, va avea să hotărască destinația ce i se va da.

Subscripția s'a deschis pentru a se reface clădirea și pictura sfintei Biserici Udrican, asfixiată de intoleranța ghetto-ului Văcărești din Capitală. Subscripțiile, însă, în acest fond de apărare creștină, se vor permanentiza chiar după acoperirea cheltuielilor cerute de refacerea Bisericii Udrican, ele urmând să aline durerile tuturor lăcașurilor străbunei noastre credințe, mai ales a acelora cari au o însemnătate istorică și să servească la ridicarea de noui sfinte Biserici acolo unde un stat democratic și francmasonic nu se prea grăbește să intervină.

Așteptăm cu nădejde dania Țării.

ROMANI și ROMANCE, pentru ziua de mâine a copiilor voștri, spargeți piatra din inima voastră ! Dați pentru slava lui Hristos, dacă nu vreți să ajungem în tragedia Spaniei.

Soldul zilei (a 59-a) precedente lei 259.344

Regimentul 25 Artilerie	500
Trupa Reg. 25 Artilerie	700
Vasilescu Ștefan, colonel	200
Mayer Carol, lt.-colonel	190
Cardaș Horațiu, maior	100
Bențea Gheorghe, maior	100
Ureche Gheorghe, preot căpitan	100
Apostolescu Const., căpitan	50
Vladovici Alexandru, căpitan	100
Dănescu Aleandru, căpitan	100
Crușevan Pavel, căpitan	50
Crușevan Mihail, vet. căpit.	50
Liță Nicolae, adm. căpitan	100
Mândrilă Traian, locotenent	40
Gavrilan Nicolae, locotenent	20
Nicolau Alexandru, locotenent	100
Cioroiu Ioan, locotenent	50
Popescu Vasile, locotenent	50
Andronescu Leon, locotenent	100
Satrauca Dumitru, locotenent	40
Grințescu Paul, sublocot.	40
Chiaburu Gheorghe, sublocot.	40
Bernevig Gheorghe, adm. locot.	50
Meleșcov Alexei, medic. locot.	50
Băisan Mihail, sublocot.	50
Nestor Vasile, sublocot.	40
Ionescu Theodor, sublocot.	30
Belaev Vadim, sublocot.	50
Budeanu Anatole, sublocot.	40
Ghinea Ioan, sublocot.	40
Ficiuc Dumitru, sublocot.	40
Lesnic S., sublocot. rezervă	40
Dutescu Petre, sublocot. rezervă	40
Lupu Nicolae, sublocot. rezervă	40
Stefanschi R., sublocot. rezervă	40
Grădinaru Alex., plot.-major	25
Mitu Petre, plot.-major	40
Mocanu Vasile, plot.-major	20
Ioana Marin, plot.-major	50
Galer Anton, plotonier	50
Preduca Radu, plotonier	50
Voicu Ioan, plotonier	20
Plop V. Constantin, plotonier	50
Zâmbrea Petre, plotonier	20
Burada Gheorghe, plotonier	20
Stavăr Anton, plotonier	20
Alexandru Ioan, plotonier	40
Lungu Gheorghe, plotonier	20
Cazacu Nicolae, plotonier	40
Stuparu Florea, plotonier	50
Voicu Nicolae, plotonier	50
Andrei Alexandru, plotonier	30
Preda Nicolae, sub-of. instr.	20
Romilă Vasile, sub-of. instr.	20
Maxim Dumitru, sub-of. instr.	50
Vicol Dumitru, sub-of. instr.	20
Stănculescu Ioan, sub-of. instr.	50
Ciohodaru Nicolae, sub-of. instr.	100
Roșca Mihail, sub-of. instr.	30
Preotu Iosif, sub-of. instr.	50
Popdan Vasile, sub-of. instr.	30
Matache Const., sub-of. instr.	40
Băzăvan Marin, sub-of. instr.	80
Hărăbor Sandu, sub-of. instr.	30
Pleșa Stoica, sub-of. instr.	40
Șerban Petre, maistru potcovar	50
Tărăoi Nicolae, maistru curelar	40
Pazi Zinovei, submaistru croitor	40
Marinescu N., submaistru armur.	30
Macovei N., submaistru artificier	50
Ristea D., submaistru armurier	25

Mult stimate d-le Rădulescu,

Din orașul — care nu mai este Creștinesc și Românesc, decât prin ceeace există între zidurile Bisericii și ale cazărmii — vă trimet obolul pentru apărarea sfintelor Altare.

Ostașii de toate gradele ai regimentului ce comand, cu venituri mici, dar cu sufletul mare, au înțeles că năruirea Altarelor înseamnă sfărmarea brațului de apărare al Patriei, și, cu entuziasm, au subscris suma de lei 4.760, pe care v'o trimet împreună cu tabelul nominal anexat de sumele subscrise de fiecare.

Vă urez multă sănătate și succes, pentru ca la greaua, nobila și curajoasa luptă pe care o duceți cu atâta abnegație și însuflețire, să puteți solidariza în curând toată suflarea creștinească și care simte cu adevărat Românește.

Să trăești mulți ani și izbândă, pentru Christos, Rege și Națiune.

In numele ostașilor Regim. 25 Artilerie,

Colonel Vasilescu Șt.

Total lei 264.104 Chișinău, 11. IX. 1937.

D'n Colectura Milionarilor

GHEORGHE STANOIU

Au eșit

Lei 1 MILION Anexa No. 261.731 S. III
„ 1 MILION Anexa „ 197.029 S. I
„ 1 MILION Anexa „ 351.697 S. III
„ 1 MILION Anexa „ 143.536 S. II
„ 1 MILION Anexa „ 150.490 S. III
„ 1 MILION Matcă „ 67.164 S. I
„ 1 MILION Matcă „ 67.164 S. III

400.000 No. 14.471 S. I
200.000 No. 10.431 S. I
200.000 No. 19.427 S. I
400.000 No. 14.471 S. III
200.000 No. 10.431 S. III

precum și alte numeroase câștiguri de 100.000, 70.000 etc.

Fericiții milionari sunt Andrei Budnic, student și funcționar de stat, croitoreasa Săndica Dumitrescu, Tantzi Rădulescu și Mary Cricoveanu, Herman Marguils, doi vânzători și alte diferite persoane.

CEREȚI O AUDIȚIE CU CEL MAI BUN APARAT DIN LUME
American BOSCH
CentrOmatic RADIO
Reprezentanța g-lă pentru România „REPACO" — București B-dul Colței 1 et.I
Piața Sf. Gheorghe - Tel.4.69.04

In cazurile bolilor de stomac nervoase, crampelor, la stări spasmolitice precum și la dureri de cap nervoase, insomnie, cauzate de greață și de turburări digestive, s'au obținut după multe cercetări atât în clinicele din țară cît și din străinătate cele mai frumoase rezultate cu renumitul preparat american
„GASTRO D." „Gastro D." se află de vânzare la farmacii și drogherii, sau se expediază.

Togal contra reumatismului
Sigur vă veți vindeca de
Reumatism | Nevralgii
Gută | Răceli, Gripă
Sciatică | Durerii de cap
Luând tablete Togal. Dacă peste 7000 de medici și-au exprimat în scris aprecierile lor cele mai elogioase asupra Togal-ului, puteți să-l întrebuințați și Dv. cu toată încrederea. Insistați deci asupra Togal-ului. La Farmacii și Droguerii. Lei 52.-, 130.- și Lei 12.-).

ULTIMA ORA

Nici o indicaţie asupra succesiunii

— Ce s'a putut vedea şi afla la Alba-Iulia. — Consultarea şefilor de partide. — Atitudinea d-lui Iuliu Maniu —

După Alba Iulia lucrurile au rămas neschimbate. Un singur element nou s'a adăogat la situaţia politică. Toate cercurile sunt solidare în a afirma că până în prezent nu se poate nimic preciza cu privire la succesiune.

Astfel guvernamentalii cei mai de vază au putut afla alaltăeri dela primul ministru şi de la cei doi-trei iniţiaţi în mişcările din culise, că nu există încă nici o indicaţie asupra guvernului de mâine. D. Gh. Tătărăscu este hotărît să prezinte demisia cabinetului până la 15 Noembrie. D-sa şi unii intimi sperau totuşi în unele posibilităţi de prelungire a guvernării. Până azi însă nimic n'a venit să confirme sau să nimicească speranţele acestea. Guvernul nu ştie nici el care va fi situaţia după 15 Noembrie.

D. Ion Mihalache la rândul d-sale s'a menţinut într'o rezervă completă în ceeace priveşte problema succesiunii. D-sa a declarat intimilor strânşi la o consfătuire, la Alba-Iulia, că nu le poate spune nimic decât să fie pregătiţi pentru toate eventualităţile : şi pentru guvern şi pentru opoziţie.

Mai optimist s'a arătat d. Vaida Voevod la consfătuirea ce a avut cu prietenii d-sale politici. Preşedintele Frontului Românesc a afirmat că se găseşte pe linia politică a intereselor actuale ale ţării şi este deci îndreptăţit să proclame optimismul d-sale.

Ceilalţi şefi de partide aflători la serbare, s'au abţinut dela orice fel de manifestare politică. In conversaţii particulare au arătat toţi aceiaşi rezervă faţă de problema viitorului guvern.

Incât se poate preciza : până în momentul de faţă nu există nici o indicaţie din partea factorului hotărîtor. Nimeni nu ştie deci nimic.

CONSULTARI CU FRUNTAŞII OPOZIŢIEI

Este probabil că de săptămâna viitoare şefii de partide şi alţi fruntaşi ai opoziţiei vor solicita audienţe la M. S. Re-

D. GH. TATARASCU

gelui. Aceste consultări vor fi în oarecare măsură hotărîtoare în ceeace priveşte rezolvarea crizei de regim ce se apropie. Şi de sigur, de aci în zece zile vom avea şi unele indicaţii cu privire la felul în care ar putea fi soluţionată această criză.

ATITUDINEA D-LUI MANIU

Tot ceeace se spune cu privire la perspectiva unei noui atitudini a d-lui Iuliu Maniu, sunt simple fantezii. Fostul preşedinte de consiliu s'a ancorat din nou pe vechea d-sale poziţie şi nu va eşi din ea. De altfel neparticiparea la serbările dela Alba Iulia, justificată numai prin svonuri, spune destul în această privinţă. Fiindcă nici vorbă nu a fost ca aceste serbări să aibă un caracter politic faţă de care d. Maniu s'ar fi crezut îndreptăţit să aibă unele rezerve, cum le place amicilor d-sale să motiveze această neparticipare.

Şi în curând se va vedea că adevărul este de partea noastră.

P. B.

Presa franceză despre discursul d-lui Eden

Paris, 16 (Rador). — *Agenţia Havas transmite :*

Discursul ţinut aseară de d. Eden, ministrul de afaceri străine al Angliei, formează obiectul comentariilor ziarelor franceze de azi dimineaţă:

„EXCELSIOR" scrie: „Discursul de aseară al d-lui Eden va împrăştia iluziile asupra posibilităţii unui dezacord în sânul guvernului englez şi între Franţa şi Anglia. Apare acum clar că dacă Parisul şi Londra doresc deasemeni concilierea, ele nu o vor cu orice preţ şi cu orice risc".

„EPOQUE" declară: In privinţa apărării intereselor franceze şi engleze în Mediterana, discursul d-lui Eden dovedeşte că Parisul şi Londra sunt de acord. Franţa este pe drept îngrijorată de instalarea Italiei în insula Majorca, întrucât astfel i se taie comunicaţiile sale cu Africa de nord. Anglia vede, nu fără teamă, tunurile străine aţintite asupra Gibraltarului şi trupe de întărire italiene sosind mereu în Libia. Dacă în câteva săptămâni nu se va putea realiza nicio înţelegere în comitetul dela Londra, ambele noastre ţări ar trebui să ia măsuri de securitate.

D. Vaida Voevod despre situaţia politică şi problema noului guvern

La Alba Iulia, în faţa delegaţilor Frontului Românesc la serbările lui Horia, Cloşca şi Crişan, d. dr. Al. Vaida Voevod a făcut declaraţii politice.

Printre altele, d-sa a spus:

„Aruncând o privire retrospectivă asupra luptei noastre de doi ani şi jumătate încoace, trebue să vă mulţumesc, în primul rând, acelora, cari în locul oploşelii prin lagărele partidelor politicianiste, aţi preferat să luptaţi neobosiţi, pe deasupra tuturor greutăţilor, pentru idealurile mişcării valahiste şi pentru idealurile primatului românesc.

Ne-am despărţit dintr'o comunitate de luptă, — în care dacă mai rămâneam, deveneam şi noi mercenari — 12 fruntaşi, cari am luat asupra noastră răspunderea ducerii la biruinţă a cauzei valahiste „Semn bun" — vor zice unii, că n'am fost 13. Semne bune sau rele, evoluţia normală sau nu de necruţătoare luptă, trebue să fie îndeplinită, căci pilda mucenicilor comemoraţi azi, ne desvăluie luminoasa putere de creaţie şi înfăptuire a martirajului".

In continuare:

„Partidul liberal are pretenţiunea de a-şi încheia glorioasa guvernare, încercând să înfăptuiască idei din programul frontului românesc. D. Valer Pop, care este din aceeaş vale cu mine ţine poate la această vecinătate, nu numai sub raport geografic, ci şi politic; căci d-sa a cerut M. S. Regelui, aprobarea unui program care este al nostru. Totdeauna în linia vremii şi în armonie cu marile aspiraţiuni naţionale, M. S. Regele a subliniat şi azi, în cuvântarea Sa, etnicul.

„Dar prin programul „Frontului Românesc" nu a frunzărit numai d. Valer Pop. S'a declarat frontist şi d. Mihalache; e adevărat, nu pe faţă; ci numai în anumite părţi. In partidul naţional-ţărănesc, atitudinile se schimbă dela o zi la alta. Există în general, un program „à la Topoloveni" şi unul „à la Bădăcin". Dacă nu merge cu unul, imediat se scoate la iveală celălalt.

D. AL. VAIDA-VOEVOD

„Unitatea şi originalitatea programului frontist se poate constata, domnilor, din broşura care a apărut acum, în care sunt prezentate cuvântările mele.

„D. Virgil Madgearu mi-a dat — spre deosebire de d. Mihalache — nu numai broşura aceasta, ci şi portofelul programului economic.

„Iată domnilor, ce minuni face tăria de credinţă; rezultatul moral al luptei noastre îl vedeţi astăzi cu toţii.

„Care este deosebirea între noi şi acei cari mi'au spus că merg la „muzeu", atunci când am iniţiat şi pornit lupta pentru „numerus Valahicus"?

„Eu, domnilor, n'am avut niciun răgaz în lupta pe care am început-o. Multă lume crede că d-voastră, aţi fost indemnaţi la această activitate pentru frontul românesc, fiindcă vi s'a spus că „bătrânul" o să vă aducă la putere. Alţii au căutat rostul acţiunii în fel de fel de influenţe pe cari le-aţi fi suferit din partea colaboratorilor politici : eu am urmat totdeauna calea care mi s'a părut singura conducătoare la scop şi demnă de idealurile frontului românesc. AM REZISTAT ŞI SUS ŞI JOS LA ISPITIRILE CU FUZIUNI, la toate propunerile ce ni s'au făcut. Am rezistat pentrucă altfel ar fi trebuit să fac concesiuni : afară de împărţeală. Ori, se ştie cât de mare dezavantagiu este în acest lucru.

„Dacă Majestatea Sa m'ar întreba acum ce cred, I-aşi spune sincer: eu cred, Majestate, că-l mai bine să fiu singur cu acei cari au crezut şi s'au jertfit pentru crezul lor.

„După cum nu V'am spus niciodată că vă aduc la putere, tot astfel ţin să vă spun încă odată, că noi trebue să ne facem vrednici de această sarcină, spre binele neamului şi al ţării.

„In concluzie: dacă va fi să ajungem la putere sau să rămânem în opoziţie, va trebui să ne facem integral datoria; mai cu seamă încă dacă vom veni la putere, va trebui să ne creiăm acea atmosferă de destinare şi fraternitate, care duce la deparazitarea de toate viciile politicianismului şi face posibilă unirea tuturor Românilor din cele patru unghiuri.

„Duceţi vorbele mele de mulţumire tuturor luptătorilor frontului românesc şi spuneţi-le să stăruiască în luptă şi să aibe încredere, căci eu nu voiu închide ochi înainte de a vedea rodind holdele curate ale frontului românesc şi „numerus valahicus", spre binele Patriei şi Neamului".

Comunismul spaniol în plină lichidare

— Miliţienii roşii şi refugiaţii comunişti în Franţa, trec în rândurile naţionaliştilor —

Naţionaliştii înaintează şi curăţă terenul de comunişti

Berlin, 16 (Radio Oriente). — *Forţele naţionaliste de nord şi-au continuat înaintarea. O coloană a ocupat ţinuturile : Costello, Hermida dela Neve, Lavares, Solavego, Torht le Torigl, Huelza şi Cento de Cofinio. Altă coloană naţionalistă a ocupat în acelaş timp Sierra de Tostes şi regiunile Amena Vilar, Pella, Cocial, Arionda, Sago, Parmijes şi Torpe.*

Trupele naţionaliste au capturat o mare cantitate de material de război, iar câteva sute de miliţieni roşii s'au predat naţionaliştilor.

In sectorul de sud naţionaliştii au ocupat masivul Poena Sobra, poziţia Cantala Araja. Panalasa şi Penamira. Comuniştii au încercat să opună rezistenţă, dar au fost înfrânţi şi puşi pe fugă, lăsând pe teren sute de morţi şi un bogat material de luptă.

In sectorul Sabinanigo de pe frontul Arago naţionaliştii continuă să curete terenul de comunişti.

Două avioane comuniste au fost doborâte de aviatorii spanioli naţionalişti deasupra Gijonului.

Refugiaţii spanioli în Franţa se reîntorc în Spania naţionalistă

Paris, 16 (Radio-Oriente). — **Agenţia Stefani comunică din Berna că presa elveţiană arată că din sutele de mii de refugiaţi spanioli în Franţa, cari au fost puşi să aleagă unde vor să fie repatriaţi, în Spania roşie sau în Spania naţionalistă, două treimi au cerut să se întoarcă în Spania naţionalistă.**

Aceşti refugiaţi, cari au fost înşelaţi de comunişti, cărora li s'a spus că în Spania naţionalistă au fost comise atrocităţi grozave, sosind la San-Sebastian, n'au putut să ascundă mirarea când au văzut că în Spania naţionalistă domneşte pretutindeni ordinea şi liniştea şi mai ales că ei, refugiaţii repatriaţi au găsit o primire frăţească şi cordială.

Manifestaţie politică la Tg.-Jiu

LA TG.-JIU are loc mâine o mare manifestaţie politică, sub preşedinţia d-lui prim-ministru Gh. Tătărăscu.

D. Stelian Popescu a chemat în judecată pe haimanalele dela „Lumea Românească"

D. STELIAN POPESCU, directorul ziarului **„Universul"**, a chemat în judecată pe haimanalele dela fiţuica „Lumea Românească", pentru faptul de calomnie gravă şi fals.

Parchetul va începe cercetări serioase.

In Palestina a fost proclamată starea de alarmă

— Marea Britanie nu vrea să înţeleagă situaţia reală din Palestina —

Londra, 16 (Radio-Oriente). — **Guvernul britanic a ordonat ca starea de asediu, proclamată până acum, să fie înlocuită cu starea de alarmă, dând în acelaş timp avertismentul că, dacă atentatele teroriste vor continua, starea de alarmă va fi abrogată şi legea marţială va fi introdusă în întreaga Palestină.**

In semn de protest contra proclamării stării de alarmă, mai multe magazine arabe au fost închise întreaga zi.

GREŞELILE ANGLIEI

Ziarul turcesc din Istambul, „Tan" bine informat cu privire la viaţa arabilor, comentând tensiunea dintre Arabia Saudistă şi Transjordania crede a şti că un nou incendiu se va declanşa foarte probabil în această parte a Mediteranei şi deplonă faptul că Marea Britanie înţelege situaţia reală totdeauna cu întârziere. Ziarul critică cu violenţă deportarea şefilor arabilor naţionalişti în Oceanul Indian şi afirmă că şi de astă dată Anglia repetă greşelile sale, comise şi în alte colţuri ale lumei. Deportarea şefilor arabi naţionalişti, menită să înfrâne mişcarea naţională a poporului arab, reprezintă violarea principiilor democratice cele mai esenţiale.

Ziarul face urări ca o înţelegere să fie realizată între Marea Britanie şi poporul arab.

Nordul Chinei ocupat de japonezi

— Chinezii au pierdut peste 30.000 oameni —

TOKIO, 16 (Rador). — Agenţia Domei anunţă că pe frontul de nord armata japoneză continuă să înainteze.

Se crede că în cursul retragerii lor din regiunea Ciciaciuang, chinezii au pierdut peste 30.000 morţi şi răniţi.

Japonezii se găsesc acum la 60 km. de malul drept al fluviului Galben, în apropiere de Tsinan, capitala provinciei Shantung.

Pe frontul Suiyuan, trupele japono-mongole, care au intrat ieri în Suiyuan, continuă să înainteze spre vest, spre Paoteu, punctul terminus al căii ferate Peking-Suiyuan.

ATACURILE AVIAŢIEI JAPONEZE

SHANGHAI, 16 (Rador). — Avioanele japoneze au executat un raid contra oraşului Pengpu, situat pe linia ferată Tientsin - Pukeu. Bombardamentul aviaţiei japoneze a distrus mare parte din stabilimentele militare dela Pengpu. Focul a cuprins întreg cartierul civil din oraş, distrugând peste o mie de locuinţe. Numărul victimelor ar fi foarte mare.

MONGOLIA VA FI PROCLAMATA STAT INDEPENDENT

BERLIN, 16. (Rador). — Trimisul special al ziarului „Berliner Tageblatt" telegrafiază din Tokio că, după ce au cucerit Suyuan, japonezii sunt acum de fapt stăpânii Mongoliei interioare. Ei se pregătesc să proclame în curând Mongolia ca stat autonom, cuprinzând provinciile Ciahar şi Suiyuan.

Corespondentul ziarului berlinez afirmă că japonezii s'ar teme de un atac împotriva Mongoliei interioare din partea forţelor motorizate sovietice ,staţionând în Mongolia exterioară, care deşi se află sub influenţa Sovietelor, face parte teoretic din teritoriul Chinei.

I. P. S. PATRIARH încon jurat de înaltul cler, oficia ză serviciul religios la monumentul lui HORIA, CLOŞCA şi CRIŞAN

Ştiri şi polemici

MARIA SA Marele Voevod Mihaiu, care împlineşte vârsta de 16 ani, la 25 Oct. c., va fi înălţat, pe această dată, la gradul de sublocotenent.

*

D. EDUARD BENEŞ, preşedintele republicei cehoslovace, a trimis M. S. Regelui Carol II, următoarea telegramă de felicitare:

„Aniversarea zilei de naştere a Majestăţii Voastre îmi oferă ocazia rară de a aduce din nou urările cele mai cordiale pentru binele personal al Majestăţii Voastre şi pentru prosperarea continuă a României.

Poporul cehoslovac aderă la urările mele şi exprimă urările cele mai amicale naţiunii aliate şi prietenă".

*

DECLARAŢIILE făcute de d. dr. Alex. Vaida-Voevod la Alba-Iulia, au stârnit mare nelinişte în partidul naţional ţărănesc, pentrucă spulberă şi ultimele iluzii ale d-lui Mihalache, în legătură cu rezolvarea succesiunii.

*

PE DATA de 16 Octomvrie 1937, s'au făcut următoarele înaintări în armată :

Generali de brigadă la gradul de general de divizie: Ciupercă G. Nicolae, Popescu B. Dimitrie, Ionescu I. Ştefan; maiori în rezervă la gradul de locotenent-colonel în rezervă: Tătărăscu Gheorghe; veterinari sublocotenenţi activi la gradul de veterinar locotenenţ activ: Domilescu Gr. Cornel, Gurău St. Gh., Ionescu I. Corneliu, Budac O. Octavian, Stănică I. Petre, Ştefănescu I. Petru.

*

DIVIZIA economică din ministerul afacerilor străine a fost înştiinţată telegrafic că delegaţiunea ungară, care urma să sosească astăzi în Capitală, a fost nevoită să-şi amâne plecarea din motive de ordin tehnic.

Delegaţia va sosi în Capitală, Marţi dimineaţa. Tratativele vor începe probabil, chiar în cursul acelei zile.

*

AZI DIMINEAŢA s'a oficiat la Biserica Sf. Ilie Gorgani un parastas de 7 zile dela moartea generalului erou, Gheorghe Cantacuzino-Grănicerul. Au luat parte un număr mare de legionari, în frunte cu d. Corneliu Z. Codreanu.

*

DIRECTORUL Teatrului Naţional din Iaşi, d. profesor universitar N. Şerban, a demisionat.

Cauzele cari l-au determinat să-şi dea demisia par a fi de ordin strict politic.

*

MEMBRII guvernului, în frunte cu d. Gh. Tătărăscu, au plecat la Sinaia, pentru a prezenta felicitări Suveranului cu prilejul aniversării zilei de naştere.

*

CONTRAR ştirilor lansate de unele ziare, suntem în măsură să anunţăm că de ziua de naştere a Suveranului ministerul de justiţie nu a întocmit nici un decret de graţieri şi reduceri de pedepse.

Se vor face numai câteva graţieri şi reduceri de pedepse individuale.

*

MINISTERUL de interne a numit o comisie în fruntea jud. Maramureş, însărcinată să execute convenţia cu privire la repartizarea bunurilor administrative, fracţionate prin frontiera româno-cehoslovacă.

UNIVERSITATEA din Coimbra (Portugalia) îşi va serba al patrulea centenar între 6—10 Decembrie crt. Serbările vor fi prezidate de d. preşedinte Oliveira Salazar, care este profesor de ştiinţe economice la această universitate.

Vor participa delegaţi dela universităţile germane, italiene şi din ţările Americei latine.

*

D. FERDINAND VEVERKA, noul ministru al Cehoslovaciei la Bucureşti, şi-a luat postul în primire.

D-sa fusese numit în acest post încă dela rechemarea d-lui Jean Şeba.

*

PANA Marţi la amiază audienţele la primul ministru sunt suspendate.

*

BIUROUL de conducere al partidului naţional-ţărănesc ţine şedinţă Miercuri, 20 Octombrie, la clubul central, sub preşedinţia d-lui Ion Mihalache, pentru a examina situaţia politică.

LA INCEPUTUL săptămânii viitoare va începe eliberarea rezerviştilor concentraţi pentru manevre, precum şi a contingentului 1936, aflat sub arme.

Până la sfârşitul săptămânii toţi ostaşii vor fi trimeşi la vetrele lor.

*

ASTA seară d-nii Dinu Brătianu şi Gh. Tătărăscu vor avea o consfătuire, în cadrul căreia vor examina situaţia politică subt toate aspectele.

*

TOATE autorităţile publice, şcolile din ţară sunt închise astăzi. Ele au arborat drapele.

Serviciile căilor ferate sunt suspendate.

*

SE ANUNŢA din Iaşi că d. profesor N. Costăchescu nu va participa la şedinţa biuroului central al partidului naţional-ţărănesc, pretextând că e bolnav.

Astă seară pleacă la Iaşi un trimis special al d-lui Mihalache, să-l determine pe fostul preşedinte să vină la Bucureşti.

Azi s'a întrunit comitetul de neintervenţie

— Propunerile Angliei şi Franţei —

Londra, 16 (Radio-Oriente). — *In legătură cu convocarea pentru astăzi a subcomitetului de neintervenţie, se spune că cercurile autorizate franceze şi britanice au căzut acum la deplin acord asupra termenilor declaraţiilor concordante pe cari reprezentanţii lor le vor face în şedinţa de azi.*

Textele sunt conforme cu indicaţiile generale date eri.

„PARIS SOIR" pretinde a şti că cele două guverne vor propune subcomitetului să ia două măsuri:

1. Rechemarea imediată a unui număr determinat de voluntari şi

2. Trimiterea în Spania a unor comisiuni care să organizeze şi să accelereze retragerea acestor voluntari.

In cazul când aceste propuneri vor eşua, Parisul şi Londra vor lua „măsuri de securitate", care n'au fost încă fixate.

Redactor responsabil: EUGEN VICTOR POPA

Tipografia ziarului „UNIVERSUL", str. Brezoianu 23—25 Bucureşti

6 pagini 3 lei — ANUL VI, No. 892 — Marți 19 Octombrie 1937

Taxa poștală plătită în numerar conform aprobării Dir. Gen. P.T.T. No. 118.370/1934

Porunca Vremii

TRIBUNĂ ZILNICĂ DE LUPTĂ NAȚIONALĂ ȘI CREȘTINĂ

Abonamente Anuale: Lei 1000 pentru instituții și sprijinitori; Lei 800 pentru orașe; Lei 600 pentru sate. Se primesc și abonamente pe 6 și 3 luni.

Orice sumă se poate trimite prin Casa de economii și Cecuri poștale (CEC) astfel: ABONAȚI PENTRU CONTUL 1224; DEPOZITARII „ „ 10405

Director: Dr. ILIE RĂDULESCU

Redacția și Administrația: BUCUREȘTI I, Str. Sărindar 18

TELEFON: Direcție, redacție 85341. Ad-ție publicitate 4.1852

„Desigur că prisosul evreiesc trebuie să-și afle o patrie și că, după falimentul sionismului, ea trebue căutată unde e încă de înfăptuit opera civilizației.

Marea finanță evreiască, stăpâna lumii, ar putea oricând să descopere și să realizeze această patrie care ar pune pe Evreii cu pământ propriu în rândul marilor națiuni creatoare".

N. IORGA
(In articolul intitulat „Mannase vorbește!...")

Nu intra în magazinul jidanului!

Suveranul la tribună!

de Dr. ILIE RADULESCU

M. S. REGELE CAROL II

M. Sa Regele Carol al II-lea, a cărui înțelepciune și desăvârșită pregătire în toate domeniile încep să fie din ce în ce mai unanim admirate, se dovedește a fi nu numai un profund gânditor, dar și un strălucit orator. Noi care îl urmărim, și cu emoție, dar și cu spirit critic, de șapte ani încoace, cuvântul Său răscolitor de simțire și de impulsuri, mărturisim că suntem câștigați tot mai mult, zi de zi, de înaripata Sa dialectică. Ultimele două discursuri ale Suveranului, — primul la Alba Iulia în fața memoriei celor trei Martiri ai Românismului, al doilea la Sibiu adresat mândrei noastre Oștiri — sunt, deopotrivă, perle de retorică și vulcan de simțire românească. N'am decât un singur regret. Acela că nu le-am putut auzi, rostindu-se. Oficialitatea noastră are o curioasă mentalitate, ca să nu zic lipsă de deferență, față de presa de dreapta, naționalistă, creștină și monarhică. Uită totdeauna să ne cheme la festivitățile naționale. Uită cu noi; nu, însă, și cu Kanalie Blumenfeld ori cu Honigmanu-Galoși. Și cum noi, deși Români în țara noastră, avem, totuși, obraz și nu ne îmbulzim ca jidanii, așteptăm zadarnic să fim poftiți acolo unde au, în schimb, loc toți nepoftiții.

Dar să nu stăruim! Fiindcă aș mai avea de mărturisit un al doilea regret. Anume: că nu pot să scriu aceste rânduri cu întreaga pasiune pe care ne-o mobilizează în suflete cuvântul Suveranului. N'aș vrea să ni se spună că îl revendicăm pe M. Sa Regele prea mult pentru noi, spre a nu-L mai lăsa deloc și altora. La Sibiu, însă, d. ministru general Ilasievici, înmânând Suveranului — în cadrul paradei militare — insigna celor 7 ani de profesorat la Școala superioară de Război, a spus Majestății Sale: „Sire, insigna aceasta Vi se cuvine, fiindcă, vreme de 7 ani, ne-ați fost, tuturor, cel mai strălucit profesor". Mă gândesc dacă și noi — pe linia noastră de luptă națională — am putea vorbi altfel, de vreme ce Suveranul — adresându-se Românimii, la Alba-Iulia — S'a rostit astfel:

„Acel, pe care noi, ca o grindă a întregei simțiri naționale, îl prăznuim astăzi, fac parte din acest șirag de credințe, acest șirag de jertfe, cari au adus toate actele mari săvârșite aci în cetatea Alba-Iulia.

„Acest șirag, care a fost încununat întâi prin votul adunării naționale, care s'a ținut chiar în această sală, în care astăzi prăznuim pe martirii neamului, și care și-a primit cununa definitivă, prin încoronarea primului Rege al României, veșnic întrunită într'un singur mănunchi, în această sărbătoare, a celor cari au știut să-și dea viața pentru un gând mai presus de viață, să vedem în ei, nu atât pe conducătorii unei revoluțiuni și a unor revendicări sociale, oricât ar fi fiind ele de drepte, dar să vedem în ei EXPRESIUNEA VIE A UNEI NAȚIUNI CARE A LUPTAT PENTRU LIBERTATEA EI ETNICA ȘI PENTRU DREPTURILE EI NAȚIONALE DE VEACURI".

Și mai departe, investind cu Inalta Sa autoritate, sbuciumul nostru de atâția ani pentru Unirea tuturor bunilor Români, Majestatea Sa spune: „Alba-Iulia, colț sfințit al neamului românesc, să aibă această putere să întărească sufletele tuturor Românilor și tuturor acelora care sunt credincioșii Patriei, ca în zilele grele, cum și în zilele mai ușoare, să se strângă într'un mănunchiu și astfel cum s'au jertfit cei din trecut, să se jertfească, să caute să lupte pentru întărirea țării, pentru mărirea neamului și a Patriei românești.

„Unor morți li se aduce recunoștință și li se aduc coroane.

„Unor vii, nu pot decât să ridic paharul meu pentru toți acei care vor pricepe porunca cârmuitoare a martirilor neamului: SA SE STRANGA INTR'UN MANUNCHI ȘI SA FORMEZE O ROMANIE, CU TOȚII CU ACELAȘ SIMȚAMANT: INTARIREA NEAMULUI NOSTRU".

Cuvinte Regale înălțătoare, nu numai prin imensul prestigiu al Aceluia care le rostește, dar și prin valoarea lor etică, intrinsecă. Suveranul nu ridică numai ideia națională la rangul de supremă dogmă de guvernământ a statului, ci se așează, El Insuși, în fruntea acelui curent de simțire care vrea să zidească România Românilor, pe granitul sigur al etnicității sale.

(Continuare în pag. IV-a)

Cu ăi ghiscă pană'n muină,
Iu sunt azi „PRESA RUMUNĂ"!...
Scriu cu miere dulce tare,
Puntru Rumânia-Mare!...

Cum sunt iu un „patriot",
Nu e pi pumuntu tot,
Și mereu strig din trompete
Să fac țara „SOVIETE"!...

Să dobor toți „HULIGANII"
Care strigă „JOS JIDANII", —
Că-i păcat de-așa un țară
Să ne-o smulgă ei din ghiară!...

N. Iorga sau absolutul românesc

De câte ori m'am gândit la personalitatea monumentală a lui N. Iorga, întotdeauna m'a copleșit un sentiment de umilitoare tristețe și de extatic orgoliu: figura aceasta de zeu al destinului românesc e atât de paradoxală ca structură și atât de vastă ca manifestare încât zădărnicește dela început orice efort de a ți-o explica, măcar ție însu-ți, pe cale strict rațională sau cu ajutorul exclusiv al conceptelor logice. Tentativa de a face din N. Iorga o simplă „problemă" de cultură sau de istorie contemporană, rezolvabilă prin procedeele sever articulate ale argumentației științifice, îmi pare, oarecum aprioric blestemată să nu ducă la nici un rezultat și la nici o lămurire. Fenomenul Iorga există, îi simți grandoarea unică, îi trăiești intens furtuna vibrațiilor care se svârcolește în trupul său de titan ca apa oceanului în infinitatea sbuciumată a albiilor, îi constați inegalitățile și surprizele, îi admiri dimensiunile, — și totuși acest fenomen rămâne mereu sub pecetea cerească a misterului, rămâne undeva sus, într'o zonă inabordabilă înțelegerii obișnuite. El ființează peste noi și, mai cu seamă, peste exigențele critice ale minții noastre.

Deaceea N. Iorga nu poate fi privit și acceptat decât ca totalitate. Și am impresia că chiar aici, în totalitatea aceasta tainic armonizată zace sacra lui măreție. Cine cade pradă intenției de a-l judeca pe N. Iorga parțial săvârșește o gravă greșală și e sortit să nu „priceapă" nimic, nici o notă și nici o nuanță din armonia unei simfonii sau din perspectiva unui nesfârșit peisaj. E ca și când ai vrea să pătrunzi păgâna frumusețe a pădurii, analizând estetica frunzelor și planul vertical al tulpinelor.

Am asistat și mai deunăzi la o penibilă campanie de tăgăduire științifică a lui N. Iorga. Nu mă interesează resorturile intime ale întâmplării. Relev doar că această campanie, printr'o ciudată ironie și nu mai puțin crudă, a demonstrat exact contrarul decât ceeace își propusese inițial. Nicolae Iorga a ieșit neatins de ura denigratorilor. Inadvertențele de amănunt remarcate, din care i s'au făcut titluri de învinuiri capitale, au trecut toate pe lângă el ca valurile unui vânt pe lângă creasta unui munte. Neputincioasa viforniță s'a mistuit dar sihăstria piscului se scaldă astăzi în soare și'ntr'o imensă lumină liniștită.

Gândiți-vă ce a însemnat N. Iorga în viața ultimelor decenii românești: o continuă prezență și o inepuizabilă actualitate spirituală. Să-mi fie îngăduit să spun că permanenta situare a acestui om în centrul preocupărilor noastre de la 1900 încoace, constituie o adevărată fatalitate creatoare. N. Iorga este fatalitatea istorică a României moderne. El este valoarea absolută a spiritualității etnice, o valoare dinamică, demiurgică dacă doriți, care stă la baza tuturor momentelor de afirmație pozitivă a neamului, în cei din urmă treizeci de ani ai săi.

Menirea lui N. Iorga nu s'a terminat. Intr'o vreme în care sufletul națiunii se pregătește pentru ceasul de înviere al mântuirii, profetului de odinioară și vrăjitorului animator din epoca de turbură demoralizare a războiului, îi revine un loc pe care nici o altă energie nu-i capabilă să-l ocupe. N. Iorga a auzit glasul de suferință al pământului și s'a înfiorat de marea umilire românească.

Faza „umanitarismului" său oficial a fost o farsă pusă la cale de aceia care urmăreau înstrăinarea lui N. Iorga de el însuși, sau în cazul cel mai rău, o experiență accidentală sortită unei amare desamăgiri finale.

Mișcarea revoluției naționale are astăzi în N. Iorga una din puținele ei certitudini.

Mi-e imposibil să concep imaginea unei Românii contemporane lipsită de forța polivalent prodigioasă a lui N. Iorga precum tot atât de imposibil mi-ar fi să cred într'o Românie viitoare în care spiritul său n'ar pluti în slava recunoștinții absolute.

Septimiu Bucur

Magul Neamului

Marelui Nicolae Iorga

Cu adâncă 'nfiorare în tot pumnul meu de tină,
Închinare ți-aduc ție, — cum străbunii toți îmi cer, —
Mag Inalt al țării mele, — falnic munte de lumină —
Ce străfulgeră tot veacul, ridicându-și fruntea 'n cer!.

Tu, săpând în zgura vremii, — cu de Neam iubire-adâncă, —
Tot așa precum minerul cată diamantu 'n stâncă, —
Ai scobit ca nimeni altul ale veacurilor mine
Cu pisanii și ruine;
De pe vechile bucoavne colbul ai știut să scuturi;
Tălmăcit-ai hieroglifa de pe spade, de pe scuturi;
Lacrima ți-a curs fierbinte, —
Fir cu fir, căutând să 'nozi
Tot trecutul scris pe-acele lespezi grele de morminte
Pe sub care dorm de veacuri oase sfinte
De Voivozi...
Viața lor tu ai trăit-o: zdruncinată de războae
Cu barbarele puhoae;
Ai luptat cu ei alături, mânuind în tot minutul:
Arcul, paloșul și scutul;
Te-ai învolburat în hoarde cu ochi mici, cu frunți înguste
Ce veneau în țara noastră, ca potopul de lăcuste;
Ai doinit, în plâns amar,
Cu tot Neamul, bejenar,
Sub Ștefan, Spătar tu fost-ai; sub Mihai, Hatman și Vornic, —
Făr'a fi rămas o clipă la vrășmașii toți datornic, —
Și, — trăind întreg trecutul sângelui ce-ți curge'n vine,
I-ai spus Neamului tău mare: cine e... de unde vine...

Azi, cu glas de foc, tu, Magul, — pân' la cer suindu-ți pieptul, —
De iudaica omidă, ai sărit să-i aperi dreptul!
Ca armura ta, au cine
L'ar fi apărat mai bine?..
Ai dus buciumul la gură, cum făceai în alte vremuri,
Și din el, pe-un vârf de munte, ai purces pe-ai tăi să-i chemi:
Buciumu-ți cu-adânc răsunet,
Dând cutremurări adânci,
Geme, cu puteri de tunet,
Trezind codrii din visare, munții cu-adormite stânci,
Să 'nțeleagă iarăși Neamul — de pe șesuri și din munți, —
Că ne cotropesc vrăjmașii cei mai negri, cei mai crunți!..
Că-ai purces să-ți aperi astfel Neamul tot și sfânta-i Cruce,
Au, ce lauri, frunții tale, drept prinos s'ar mai aduce?..

Neamul însă, cu iubire, pe 'nălțimi își cere Magul,
Viforos să-i poarte Steagul, —
Pleavă 'n vânt „semănătorii de ruine" să se facă,
Lacrima să nu mai curgă, geamătu'n bordei să tacă, —
Și, sub zări de soare pline,
Neamul tot să ți-se 'nchine,
Mag de foc ce'ntruchipează vânjoșia Geto-Dacă!..

Octombrie 1937.

Vasile Militaru

Omule bogat!

Ai palate, moșie, cheltuești zeci de mii de lei lunar, și nu dai 1000 de lei pentru apărarea altarelor lui Hristos. Nu găsești, în inima ta de piatră, nici urmă de credință, nici pic de simțire, de iubire pentru Dumnezeu.

Dar admițând chiar că nu crezi în singura viață adevărată — în cea veșnică a sufletului tău, pentru a cărui mântuire Hristos S'a răstignit — omule fără inimă, avid numai de avere și de plăcere pământească, nu'ți dai seama că, fără o Biserică tare, bogăția ta va fi spulberată de vântul anarhiei comuniste? Instinctul tău de conservare a averii, nu'ți spune că, pentru a o apăra, trebuie să fereștî țara de a cădea în catastrofa Spaniei? Și că apărare de bolșevism nu este decât sub mantia unei Biserici tari? Atunci?

Mai multă îndrăsneală!...

Când am organizat plebiscitul „PORUNCII", punând în circulație, la îndemâna oricui, marea și dramatica întrebare la care trebuia să răspundă conștiința națională, ne-am dat seama de uriașele piedici din calea noastră: ostilitatea hotărîtă a lumii democrate, agresivitățile de peste drum și dezolanta lașitate românească.

După o luptă de două luni de zile putem spune cu capul sus, că am biruit. Imbecilii democrației au fost puși la pământ și vehemența lor protestatară se aude acum foarte rar și prea încet. Agresivitatea, servită mai ales, de slugile calomniei, a ziarelor israelite s'a diluat în cel mai nătâng scâncet de impotrivire; uneori numai, licheaua dintre linotypuri mai scoate, printre rânduri, plaivasele amenințării, dar atâta de fricos! Lașitatea românească, scuturată din tristul ei confort, a cedat și astăzi suntem mândri că am isbutit să dărîmăm o nesfârșită indolență.

In truda aceasta zilnică ne-au ajutat mulțimile curate, care au răspuns cu îndrăzneală și promptitudine chemării noastre: CUM SCAPAM DE JIDANI. Un sprijin nelimitat ne-au dat intelectualii de frunte ai țării: profesori universitari și secundari, preoți și arhierei, învățători și studenți, avocați, medici și ingineri. Toate profesiunile au răspuns prin elitele lor.

Privind peste paginile răscolitoare din colecția „PORUNCII", suntem bucuroși că lumea ne înțelege, ne urmează, ba chiar ne depășește în elan și vigoare. In sufletul românesc, pe care nimeni, până astăzi, nu s'a ostenit să-l răscolească și să-l priceapă, mai există încă destulă forță de opus călcâiului iudaic. Referendul nostru a mai atins însă alt obiectiv, foarte însemnat, pentru lupta pe care o ducem: toți filosemiții au fost demascați. E o operație dureroasă aproape, dar oricum necesară, pentru rezolvarea problemei.

Referendul „PORUNCII" are, mai ales, caracter de plebiscit. Firește, fiecare are o soluție la inimă și oricine poate avea un punct de vedere. Din consultarea nației se vor trage concluziile necesare. Vom publica un volum și vom rezuma propunerile, pe care le vom sistematiza într'un program de realizări practice, ca un ultimatum dat de conștiința românească întreagă fruntașilor dela cârmă și conducătorilor mișcării naționale. Dar ne interesează, în deosebi, amploarea plebiscitară a acestei anchete. Vrem ca referendul să fie expresia unanimității românești, ca o replică dată detractorilor națiunii.

De aceea ne adresăm din nou conștiinței naționale: muncitorilor — ca și intelectualilor. Așteptăm răspunsul tuturor. Cine se dă la-oparte săvârșește o crimă și lucrează pentru triumful lui Israel. Mai multă îndrăsneală! Mai multă nădejde! Vă așteptăm pe toți.

Apelul nostru se îndreaptă cu mai multă stăruință spre intelectuali. Elitele cărturărești să-și privească precursorii. E o lecție care se cuvine să fie continuată.

I. P. Prundeni

Cămașa de forță

„Popularul"

A apărut o nouă gazetă de seară. Îi spune „Popularul".

După numele care traduce pe cel al unei gazete franțuzești de extrema stângă și după colaborările semnate pe care le are în primul număr — vedem noi ce este și cu noua „Consoră". Popularul, subvenționat de un jidov anonim și afacerist, în colaborare cu un biet gazetăraș de fapte diverse, este încă o nouă ciuperci ce crește în gunoiul acestei democrații în descompunere.

Să vedeți, însă, ce-a pățit confratele nostru. S'a adresat d-lui Tudor Arghezi, rugându-l să le dea un articol.

Și d. Arghezi s'a executat.

Dar autorul „Florilor de mucigai", după-ce-a încasat onorariul, în chiar prima pagină și în chiar primul număr al „Popularului" își bate crunt joc de cei doi „directori", numindu-i așa pe departe când „gazetari de carte de vizită", când „tâmpiți", când „escroci"!

O.-vei oi-vei!

Oi-vzine mama celor doi directori ci z'arului... „Copularul"...

Bobularul

Intrebat dacă a citit și ce părere are despre noua gazetă de seară care se cheamă „Popularul" — autorul „Cămășii de forță" a răspuns:

— Am citit-o, dragă, și, ce să zic: ca gazetă proastă — e bună...

Tendințe de sovietizare a democrației europene

— Acțiunea U. R. S. S. în Spania și intervenția prosovietică a Angliei și Franței —

de ȘTEFAN IONESCU

In Iulie, anul acesta, s'a împlinit un an dela isbucnirea războiului civil în Spania. Dacă până la această dată, cu toate cuceririle naționaliștilor, nu se putea preciza de partea cui va fi victoria și deci care din cele două guverne trebuie să fie recunoscut de către toate statele europene, astăzi, situația, din acest punct de vedere, este clarificată. Nimeni nu se mai poate îndoi că generalisimul Franco este conducătorul de fapt și de drept al Spaniei care va fi organizată, în întregime, în spiritul fascismului creiator. Teritoriul și populația cari mai sunt încă în stăpânirea comuniștilor nu mai reprezintă decât o redusă parte din suprafața pământului spaniol și din numărul populației. Așa că victoria finală nu poate fi decât de partea armatelor naționaliste. Această victorie poate fi numai întârziată prin intervenția mai vădită a U. R. S. S., a Angliei și a Franței. Dar numai atât.

Și pentru a vedea că afirmațiile noastre corespund realității vom da câteva date statistice pe cari le găsim în volumul *„A qui la victoire"*, tipărit de naționaliști după încheierea primului an de război.

Astfel, suprafața Spaniei naționaliste este de 310.437 km. patrați față de 194.339 km. patrați cât cuprinde teritoriul Spaniei comuniste. In Spania lui Franco sunt astăzi 14 milioane locuitori în timp ce 8 milioane populează zona comunistă.

Adică, armatele naționaliste stăpânesc 70 la sută din întinderea Spaniei și 60 la sută din populația sa.

Apoi, după recensământul oficial al populației, în Spania, sunt 11 orașe cari numără mai mult de 100.000 locuitori. Acestea sunt: Madrid, Barcelona, Valencia, Sevila, Bilbao, Malaga, Grenada, Cordua, Saragosa, Murcia și Cartagina. Din aceste orașe spaniole, șease, adică majoritatea, se găsesc sub jurisdicția guvernului generalisimului Franco. Acestea sunt: Sevila, Malaga, Bilbao, Cordua, Saragosa și Grenada; iar guvernul comunist nu le stăpânește decât pe celelalte cinci.

Din 50 de capitale de provincii, 34 sunt stăpânite de către naționaliști și numai 16 mai sunt încă ocupate de comuniști. Ceeace arată că naționaliștii au în stăpânire două treimi din orașele Spaniei.

Deasemeni toate protectoratele și toate coloniile Spaniei, din Maroc la Ifni, din Rio de Oro, în insulele golfului Guinea și teritoriile continentale din Muni se găsesc sub jurisdicția guvernului condus de către generalul Franco.

Mai departe: Din 84 de porturi pe cari le are Spania pentru comerțul exterior, 45 sunt în stăpânirea naționaliștilor, iar 39 în stăpânirea marxiștilor.

In ceiace privește marina de comert, tonajul naționaliștilor este de 68 la sută, iar al comuniștilor, de 32 la sută. In sfârșit, economia națională a Spaniei este exploatată, în cea mai mare parte, de către naționaliști. Grâul, orezul, cartofii, peștele, minereurile, oțelul, cimentul, etc., sunt exploatate mai ales de naționaliști. Iar moneda guvernului din Burgos are o mare superioritate față de pesetas-ul guvernului dela Valencia. Pe piața internațională are valoare numai moneda emisă de guvernul dela Burgos.

Acum, pentru a putea înțelege și mai bine strania atitudine a Angliei și Franței față de Spania naționalistă, vom analiza rezultatele acțiunii Rusiei sovietice în Spania.

Trebuie mai întâi să amintim dublul aspect al Rusiei ca simbol al revoluției marxiste universale și ca continuatoare a tradiției de expansiune a politicei țariste, care utilizează partidul comunist internațional pentru scopurile sale imperialiste.

U. R. S. S. a căutat să sovietizeze Spania. Această încercare însă, după cum se știe, a eșuat. Rusia Sovietică acționează în peninsula iberică încă din 1920; iar propaganda sa a devenit foarte intensă din 1931, dela instaurarea regimului republican; sovietele au organizat revolutia din Octombrie 1934 și tot ele au organizat războiul actual. Ambasadorul lui Stalin, la Madrid, Moses Rosemberg, a fost adevăratul șef al organizării rezistenții împotriva lui Franco, la Madrid și Valencia; iar consulul lui Stalin la Barcelona, Ovsenko, a influențat în mod decisiv formarea guvernului generalității și a desfășurat în Catalonia o mare propagandă pentru Rusia Sovietică.

(Urmare în pagina V-a)

SPORT

Pentru prima echipă românească

— Datoria jucătorilor și a publicului —

Peste șapte zile, Duminică, programul nostru internațional cuprinde partida cu „Ungaria B.".

Nu atât despre match în sine vrem să vorbim în aceste rânduri.

Ciocnirea dintre selecționata secundă a Ungariei și „speranțele noastre" ia caracter de eveniment prin faptul că e prima oară, (trist, dar adevărat) când pe gazonul din Dealul Spirei va evolua o selecționată națională a noastră, alcătuită numai din români.

Acestor jucători le adresăm îndemnul de a se comporta cât mai bine, pentru a face cinste culorilor ce le poartă și pentru a fi demni de încrederea ce le-a fost acordată de aceia cari au avut greaua misiune de a alege pe cei mai buni.

Pentru că în voi stă viitorul footballului românesc, aveți datoria să-l reprezentați cât mai demn.

Țara întreagă așteaptă dela voi bucuria primei victorii cu adevărat românești.

S'a spus că românii n'au suficiente calități, pentru a face față onorabilă unui match mai greu.

Trebue să dovediți contrariul.

De voi, de succesul ce-l veți repurta, de felul cum veți ști să apărați culorile, depinde, în mare măsură, stimularea întru românizarea completă a tuturor grupărilor ce activează în campionatul țării voastre.

Aveți o grea, dar frumoasă misiune. Arătați că încrederea pusă în voi o meritați pe deplin.

Dovediți tuturor că se poate vorbi cu mândrie de un football pur românesc.

In aceeași măsură, o mare datorie are publicul în partida dela 24 Noembrie.

Pe teren va lupta o echipă de tineri, cari au nevoe de stimulare, de îmbărbătare.

Poate că niciodată echipa națională n'a avut nevoe, mai mult ca acum, de încurajarea care să le ușureze obținerea victoriei.

Public și jucători, toți acei cari vor fi prezenți pe stadion au sfânta misiune de a face totul pentru a duce la izbândă prima echipă românească.

Conștienți de importanța momentului, trebue să ne facem toți datoria.

N. Dumitrescu

O veche rivalitate

„Venus" întâlnește azi „Universitatea" la A. N. E. F.

Pe stadionul „Principele Carol" Venus primește azi vizita vechei sale rivale „Universitatea", din Cluj. Cu drept cuvânt, vom avea darul să asistăm la un spectacol interesant.

In primul rând Clujenii încununați de laurii ultimelor rezultate obținute, când toată lumea credea că cu elementele noui introduse în echipă, cu greu va putea face față în actualul campionat.

Intr'adevăr, la inceput, echipa nu a putut da randamentul necesar, dar cu timpul a reușit să se acomodeze cu partidele grele de campionat, încât frumoasa victorie asupra Sportului Studențesc vine să ne dovedească rezultatul unei stăruitoare activități a conducătorilor și jucătorilor. Astfel—șepcile roșii, care joacă pentru prima oară în Capitală în actualul sezon, vin să ne arate că este aceiaș echipă de temut din trecut având tot dreptul să spere într'o victorie asupra campionilor naționali. Conștienți de greaua sarcină ce le incumbă „Venusiștii" nu au șomat, cu toate că în etapa trecută nu au fost programați.

Venus se găsește în maximum de formă, încât credem că victoria nu le poate scăpa având tot dreptul de a emite pretenții pentru șefia seriei respective.

Dat fiind că în cursul acestui match vor evolua câteva elemente cari sunt trecute în lotul selecționabililor, partida de azi câștigă și mai mult în importanța ei. Pe lângă toate acestea matchul va mai avea darul să transeze și o veche rivalitate ce există între aceste echipe, încât partida promite pe drept cuvânt să dea naștere la o luptă dintre cele mai frumoase.

D. Dandea va fluera începutul partidei la orele 15.

Milică Theodorescu provoacă pe jidanul Spakow

Milică Theodorescu, demnul nostru campion, ne-a făcut o declarație senzațională:

„Vreau să „trag" cu Spakow.

„Vreau să fiu eu acela care să-i închei cariera.

„Dealtfel l-am pus jos și la antrenament.

„Nu mi-e teamă.

„Boxez indiferent de diferența de greutate, oricând și oriunde".

Acestea ne-a declarat Milică.

Admirăm inițiativa și îi urăm izbândă.

„F. C. Rapid" a învins „Olimpia" cu 3-0

Pe o vreme rece și în fața unui public puțin numeros, s'a disputat eri pe stadionul „Principele Carol" partida dintre „F. C. Rapid" și Olimpia (Satu Mare).

Ambele echipe s'au comportat slab. Ex-feroviarii n'au insistat deloc. Avem convingerea că puteau obține un scor mai mare.

Sătmărenii au o echipă tânără, dar cu multe lipsuri. Le mai trebue mult până să ajungă la nivelul vechilor divizionari. Ne mirăm cum au reușit să învingă pe „Victoria" din Cluj. Probabil că la ei acasă au argumente... mai convingătoare, că despre echipă nu poate fi nimic vorba.

Și apoi Olimpia aceasta e plină de unguri. Interesant e că aceștia ne sunt prezentați cu nume schimbate.

Astfel: Roșianu e Roessler, Micu e Kiss, Nateanu e Nöting, Flueraș e Pfeiffer, și așa mai departe. Ingenios sistem de românizare!

AU MARCAT

Baratky (m. 23), Păcuraru (m. 31) și Moldoveanu (m. 38).

D. Măcian, ales de comun acord, a trecut neobservat. N'a fluerat aproape nimic. Alt sistem de a scăpa de deslănțuirea publicului.

Nicki D.

In țară

Ce matchuri se dispută

SERIA I

LA ARAD: Ameța întâlnește falnica echipă românească *„Victoria"*, din Cluj.

Cu toate înfrângerile suferite de ambele echipe, au arătat că dețin o bună formă, încât lupta se anunță cât se poate de deschisă. Partea cea mai interesantă este că se întâlnesc două echipe complet opuse în ceiace privește elementul românesc care este reprezentatat într'o echipă prin 11 jucători și în cealaltă prin 11 maghiari, cu toate că ambele echipe fac parte din foot-ball-ul *„românesc"*.

Arădenilor le recomandăm însă ca dacă adevăratul salut pe teren nu le face cinste, să caute cel puțin a-și ascunde sentimentele comuniste.

Va arbitra d. Mitty Niculescu.

LA BRAILA: D. V. Itig Goldenberg primește vizita viteților dela Belgrad. — „Chinezul" dela Timișoara. Va fi un match a cărui notă de spectaculozitate nu va interesa decât pe localnici și în special pe fidanii lui Goldenberg.

Cu toate că fiecare echipă ar putea câștiga matchul, un rezultat nul ar putea mulțumi ambele tabere.

D. Tică Iliescu va conduce această partidă.

LA BAIA-MARE: Phönix Blumenfeld întâlnește pe C. A. O. Se întâlnesc două echipe care până în prezent nu au reușit mai nimic. Cu toate acestea C. A. O. încurajată de ultimele rezultate obținute va căuta să mai ciupească două puncte. Nu știm dacă va reuși. Cert este însă că va avea de furcă cu Băimăreaii.

Credem că matchul se va termina la egalitate. Conducerea o are d. Denis Xifando.

LA PETROȘANI: Jiul se va război cu Unirea-Tricolor, care nu este dispusă să cedeze locul pe care-l deține în clasamentul seriei respective.

In cazul când cei trei titulari cari își fac stagiul militar nu vor obține permisiunea de a se deplasa, Unirea va trebui să lupte din răsputeri ca să poată obține un rezultat bun.

Pronosticăm o victorie a oborenilor.

SERIA II

LA TIMIȘOARA: Invingătorii Ujpest-ului primesc vizita Gloriei din Arad. Cu toate că ambele echipe au o bună formă, victoria nu poate scăpa Ripensiei, dar la mare luptă.

LA CERNAUȚI: Dragoș Vodă întâlnește pe Sportul Studențesc. Cu toate că Studenții se duc decișî să termine victorioși, nu credem că vor isbuti întrucât cernăuțenii au dovedit că știu să joace foot-ball ceeace ne face să credem că vor ești victorioși din această luptă.

LA BRAȘOV: A. C. F. R. va căuta să mai câștige două puncte în dauna Juventus-ului. Lupta se anunță deschisă și câștigătorul este greu de arătat. Conducerea partidei este încredințată d-lui Ionescu-Tope.

LA ORADEA: Crișana se războiește cu noua promovată Vulturii-Textila. Pe teren propriu, credem că Crișana va reuși să termine victorioasă. Va conduce d. Russu-Gabriel.

Ghid

Unde mergem azi

RUGBY

Ora 15,30: Finala cupei „Regiunei", Sp. Studențesc"—„R. C. 13". Teren U. F. S. R.

TIR

Ora 10 dim.: Ultima zi a campionatului inter-balcanic. Stadionul Băneasa.

ATLETISM

Ora 13: Competiție 100 și 200 yarzi A. N. E. F.

FOOTBALL

Ora 10: Teren A. C. S. A.: Telefon Club—Franco Română.

Ora 15: Venus—Universitatea, teren A. N. E. F.

O COMPETIȚIE ATLETICA

Ca deschidere la matchul „VENUS"—„U", ce se dispută azi pe stadionul din Dealul Spirei. Se va desfășura o competiție atletică, în care se vor întâlni cei mai buni produși ai atletismului nostru: Iordache Ghițescu, Krupka, Căvănescu, etc.

E frumoasă inițiativa și meritâ să fie încurajată.

Dealtfel atletismul și-a format publicul.

*

APELUL introdus de gruparea F. C. Rapid în cazul jucătorului Negru se va judeca Sâmbătă 23 Oct.

*

RAFINSKY, în urma slabei comportări din ultimele matchuri, n'ar strica să plece pentru refacere în.. Cehoslovacia.

*

SLIVAȚ, fundașul dreapta al Olimpiei ne-a arătat eri lucruri frumoase. Un element ce trebuește urmărit. Mai ales că e român.

*

ENE reintră azi în echipa Venus-ului.

Mișcarea LITERARA și artistică

O monstruozitate:

„Revista scriitoarelor și scriitorilor români"

Spre mirarea tuturor, continuă să apară în Capitală o fițuică de tristă celebritate, banală ca o romanță de mahala și pătată des, foarte des, cu perciuni, fapt care nu o împiedică însă să se intituleze cu emfază: Revista scriitoarelor și scriitorilor români (?!).

A ajuns — închipuiți-vă! — în al XI-lea an. Și tot n'are de gând să moară. Trăiește, trăiește în ciuda exasperantă a întregii opinii publice care nu numai că nu o citește, dar fuge de ea ca de ceva necurat chiar numai când e amintită.

Și pe drept cuvânt. Fiindcă ceeace se petrece cu așa zisa „revistă a scriitoarelor și scriitorilor români", este o adevărată batjocură.

Credem că în nici o altă țară nu se debitează, în numele nobilei misiuni scriitoricești, atâtea inepții. Nicăieri nu s'a înglodat atât de afund prestigiul prisăcarului de frumuseți, niciodată banalizarea slovei scrise n'a cunoscut o mai dureroasă limită ca aceia la care au dus-o conducătorii celor 40 de pagini muiate în bragă.

Deobicei nu ne pierdem vremea nici cel puțin cu răsfoitul acestei reviste. Știam că e o cloacă de inconștienți dela cari nu se poate spera nimic bun. Nu i-am acordat însă niciodată cinstea să arătăm cum este și ceeace îi lipsește.

In iureșul luptei de fiecare zi, am ignorat baconiile oficinei din str. Brezoianu. Ne amăgiam cu gândul că se vor găsi într'o bună zi câtiva mânuitori adevărați ai condeiului, cari ori să redea autoritatea cuvenită unui oficios al lor, ori — ce faptă măreață! — să interzică pur și simplu de a mai apare acest carnet de zarzavagii.

O revistă care aparține tuturor scriitorilor dintr'o țară, trebuie să fie cea mai bună publicație literară.

Ea să fie luată pretutindeni ca exemplu, în paginile ei să fie înmănunchiate cele mai frumoase gânduri și cele mai pure sentimente. Or, ce se întâmplă însă? „Revista scriitoarelor și scriitorilor români", este nu numai cea mai slabă publicație literară din țară, ci și cea mai cabalistică.

Ajunsă pe mâna unor nepricepuți, tribuna literelor românești a devenit o tarabă de bâlci.

Din această cauză, câteva reale și viguroase talente, dintre cari amintim pe d-nii N. Crevedia și Radu Gyr, nemaiputând rezista miasmelor grele, și-au înaintat demisia.

A rămas în schimb un grup de „scriitori" ale căror opere prezintă simptome foarte grave. Iată, de pildă, cine sunt „scriitorii" cari colaborează în ultimul număr: Aida Vrioni, Doina Bucur, Ag. Grig. Bacovia, Lygia Voicescu, Sidonia Tudor, I. A. Manolescu, Carol Drimer, Dimitrie Batova și — ne mirăm cum a acceptat — maestrul Al. T. Stamatiad pentru care avem o deosebită admirație. Exceptând pe autorul „Trâmbițelor de aur", a auzit cineva de „marii scriitori"?

Dar pentru a nu se crede că rândurile de față isvorăsc din oarecare patimă, să răsfoim, împreună cu dv., ultimul număr.

Să ne oprim, de pildă, la pagina 19: „Cifra" de Lygia Voicescu.

Citim:

„E bizar și e nelogic, cel puțin așa [se pare.
Că'ntr'o clipă inspirată, de supremă [încordare
Să poetizezi un număr. Cifra care-i [în natură
Logic este să-ți inspire cantitate și [măsură.

. . . . . .

Nemulțumit numai cu cerul cu tot [ce'ntr'însul a găsit
El a pornit spre cercetare și către [micul infinit
Și s'a întâmplat atunci aevea, ca'n [alte vremuri, o minune!
Căci a descoperit acolo, o neștiută. [mică lume
Și-aceasta încă e condusă de-ace- [leaș și aceleaș legi
Pe care cu multă osteneală, abia [începi să le 'nțelegi".

Fără nici un comentariu. Păcat că această perlă n'a ajuns și în redacția „Neamului Românesc"!

Insă monstruozitatea apare în adevărata ei lumină, la pagina 23: „Scrisoare către mama" de Dimitrie Batova. Ascultați:

„— Când m'ai născut, mamă
De durere-ai leșinat în brațele lui [tata
Care, ca un telegar sălbtaec.
De necaz, duhnia jeratec
Și privia la mine
Cu-un ochiu ruginit de lamă
Și cu unul alb ca vata.
Căci eram, mi-aduc aminte.
(Parc'am fost atunci cum sunt [și-acum)
Cu un corn în frunte — răsărit [din creier dinte —.

Și tu, și tata,
Ca să fiu și eu un plod,
Cum e orice plod nerod.
Fără dinți în creier,
Fără glas de greier.

. . . . . .

Totuș, mamă,
Născându-mă eu din tine,
N'ai fost FECIOARĂ cu mine.
Decе, dar, pătimesc atât?
...Mai bine mă strângeai de gât..."

Să judece fiecare dacă autorul „versurilor" de mai sus nu este pur și simplu smintit.

Un om sănătos la minte nu poate scri asemenea porcării. Mama, pentru care Eminescu, Coșbuc, Șt. O. Iosif, O. Goga, V. Militaru, etc. au scris pagini de o duioșie până la lacrimi, este văzută de acest cretin, care „își aduce aminte" de prima zi a vieții, cum „leșină în brațele lui tata care duhnia jeratec" supărat, oarecum, că odrasla s'a născut „cu un corn în frunte — răsărit din creier dinte —".

Măgarul acesta de Batova a turbat. Pentru ordinea publică, individul „cu un corn în frunte" trebuie dus imediat la balamuc.

Și ca el sunt și ceilalți.

Vă închipuiți ce impresie deplorabilă face asupra nenorocitilor în a căror mână cade această „Revistă a scriitoarelor și scriitorilor români", uzurpatoarea unui nume nobil, în care opera de adevărată spiritualitate românească a poeților Lucian Blaga, Aron Cotruș, Adrian Maniu, N. Crevedia, Radu Gyr și alții, este înlocuită cu inepții batoviene, solomonidiene, voicescene, sidonitudorene și drimerene.

Și când te gândești că atâtea reviste din provincie, prețioase ca o pagină de cronică sau evanghelie, se sting una după alta...

Teodor Al. Munteanu

„Inactualitatea lui Caragiale"

Comemorarea unui sfert de veac dela moartea celui mai meșter făuritor de opere dramatice, în graiu valah, a stârnit o profuziune de comentarii, cronici, note, în care se căuta să se strângă în corsajul unor biete formule și etichetări, bogăția de aspecte a operii acestui neîndurat biciuitor și neîntrecut zugrav al defectelor societății românești.

Pene iscusite, sau minți obtuze, au înfățișat judecăți clare, au manifestat înțelegeri adânci, sau au exprimat platitudini și banalități, potrivit capacității celui ce era emanatorul.

Comentatorii au fost însă unanimi în a constata deplina actualitate a marelui ironist.

Deși societatea românească progresează într'un ritm neobișnuit de accelerat, prefacerile succedându-se în avalanșă, totuși amprenta superficialității e prezentă ca și cu un sfert de veac în urmă.

Ba, parcă desmățul unei democrații rău înțeleasă, defectuos aplicată, anarhizantă, lipsită de aderență, a generalizat atmosfera de mahala, atât de caracteristică lumii eroilor caragelieni.

O anumită presă, scrisă de agramați, sau de oameni cu structură sufletească total deosebită de a noastră, iluzionează masele, dându-le impresia că sunt posesoarele unei reale culturi. In fond, un liniștitor popas peste un haos negru.

Noi încă nu suntem noi.

Culturi diferite ne solicită adeziunea.

Asimilarea lor, apropierea organică nu se poate face însă decât cu respectul anumitor legi naturale.

Natura nu face salturi.

Totuși, sub teroarea grabei, înfăptuim imperecheri și realizăm nepotriviri în stare să provoace cascade de râs celor înzestrați cu bun simț și spirit critic.

Ne lipsește doar ochiul genial al unui Caragiale și sarcasmul condeiului său, epocei noastre.

De aceia nu mică va fi fost surpriza puținilor cititori ai sărindăreanului „Adevăr", când vor fi întâlnit titlul ce stă și în fruntea acestor rânduri.

Dar își vor fi servit imediat explicarea când au dat peste numele autorului, el însuși un inactual, poate, probabil, să-și alinieze, pentru consolare, numele celebre ale literaturii române.

D. Victor Eftimiu, gelos de prestigiul lui Caragiale, întreprinde, don-quichottește, nici mai mult, nici mai puțin, în sărbedele rânduri ale monitorului iudeo-comunist, revizuirea acestui supărător prestigiu.

Dar iată argumentele irezistibile prin care vajnicul dărâmător de idoli vrea să prohodească gloria lui Ion Luca. Zice, d-sa, că pe I. L. C. „încep să nu-l mai înțeleagă nici bucureștenii. Cine mai știe ce era „garda civică", în care jupân Dumitrache făcea pe căpitanul, iar Chiriac pe sergentul? Cine se mai rade cu cartelă"... etc.

Și continuă: „Nu numai în centrul Capitalei, dar în provinciile cele mai depărtate, calfa de bărbier vorbește corect, folosește termenul adecuat, gândește și activează ca un om demn, în ritmul general"... etc.

Hotărît: Caragiale nu-i actual. Unde mai vezi gardă civică și cartelă la frizer? Numai că nu astfel de detalii alcătuesc esența și valoarea operii caragieliene.

Și-apoi dacă și calfa de bărbier (à propos, nu i-o fi confundând cu cei din hrubele fr... ?) a ajuns la un nivel cultural atât de ridicat, nu-i va fi greu spectatorului să știe ce-a fost garda civică.

Dar d. V. E. nu-i cunoaște pe frizeri: i-ar fi putut arăta mille de cartele. Deci, dinspre partea aceasta I. L. C. e actual.

Dar d. Victoraș nu ne cunoaște deloc și n'are nicio îndrituire să vorbească despre societatea românească.

E tare mâhnit însă că Ion Luca nu scrie ca francezul Courteline, „cu care dramaturgul nostru are atâtea puncte de asemănare: viabilitatea eroilor, naturalețea dialogului"... Să respirăm ușurați: care vasăzică, eroii lui Caragiale sunt viabili. Dar nici nu bănuește d. Moftimiu, cât adevăr a spus aci. Fiindcă Rică Venturiano va vorbi prin gura tuturor democraților noștri, atât cât vor mai fi. Cine a trăit în învălmășagul epocelor electorale poate aprecia trista actualitate a „Scrisorii pierdute".

Mahalagismul, firește, aparține perioadelor tranzitorii. Din nefericire această perioadă e cu prelungire, la noi: câți Trahanachi, Cațavenci, Pristanda, nu mișună pe Calea Victoriei?

De ce vorbește d. V. E. despre inactualitate? Il torturează, obsesional, a sa.

Valeriu Martin

Aspecte, însemne, comentarii

„Românizarea"

ziarul naționalist d esub direcția d-lui Al. Bertea, nr. 61, cuprinde următoarele articole intransigente: Parchetul la Soc. de Telefoane, hoțiile cuibului de streini din calea Victoriei de N. Crevedia, Aniversarea M. S. Regelui de col. N. Petrescu, Generalul Cantacuzino de av. Aurel Crețu. Martiraiul Moților de prof. C. Popescu-Bălteni. Năvala muzicanților străini de Dem. Mihăilescu-Toscani. Din gâinăriile președintelui sindic. artelor frumoase de sculptor Spiridon Georgescu. Strălucirea de lumină de C. Nicolau Stroești. Ce spun iudeii despre ei înșiși de col. P. Ghenădescu. Eroul Cantacuzino-Grănicerul de C. Pârlea. Cum să se pregătească tineretul. Un gest care onorează un om și cinstește o națiune. Jalea podurilor din Bucovina. Letopiseț clujan. Despre teatrul Național din Cluj. D. Maniu și succesiunea, etc. Românizarea se prezintă documentată ca de obicei.

D. Pan. M. Vizirescu

— unul dintre cele mai viguroase talente literare ale generației actuale, va publica în curând un studiu foarte important, intitulat „Valori tinere ale poeziei de azi".

„Temelie de veac nou"

— se numește noul volum de poezii al d-lui Vasile Militaru, pus sub tipar de editura *„Cugetarea"*.

„Căminul"

.. revista religioasă dela Galați care se numără printre cele mai bune publicații din provincie, nu ne vine la redacție. Nu se poate sacrifica un număr, părinte Savin?

Nici „Revista Vremii"

— tot din Galați nu o primim.

D. prof. Cotlaru e rugat să ne-o trimită.

„Viori de lut"

— volumul de aleasă și românească inspirație al poetului Teodor Al. Munteanu, considerat de critica literară ca cea mai bună carte de poezie din anul acesta, obține un remarcabil succes de librărie.

„Cerul nostru"

— organul de propagandă aviatică al Asociațiunii A. R. P. A., despre care ne-am mai spus cuvântul, este o bună publicație de specialitate.

D. Victor Gh. Dimitriu

— secretarul Baroului Ilfov, a scos de curând o lucrare de o covârșitoare importanță, sub titlul: „BAROUL ROMAN CREȘTIN". Susținută cu documente și statistici, lucrarea d-lui VICTOR GH. DIMITRIU e menită a isca vii și numeroase discuțiuni. Și adevărul prin aceasta se legitimează. Deaceia o recomandăm călduros. De vânzare la debitele din Palatul Justiției.

Cântece în lumină

cartea cu poezii religioase a d-lui CONSTANTIN GORAN de curând eșită de sub tipar a fost pusă în vânzare la toate librăriile din țară.

Volumul cuprinde un frumos mănunchi de poezii biblice și el a fost editat de biblioteca „Apostolul" a Sf Patriarhii.

Ideea liberă

— revistă de doctrină și polemică naționalistă, a apărut al treilea număr cu următorul sumar:

Lipsa de solidaritate de N. Porsenna; Intâietatea elementului etnic de Vintilă F. Pantazopol; Insemnări cu mâna liberă, de M. Niculescu; Doi țărani de Ioan Dimu; O nouă țară pentru evrei; Plagiatul D-rului Marius Georgescu; Ce părere aveți? Polemici, Alba Iulia cetatea amintirilor, note și înfierări.

16 pagini în culori 5 lei.

DE LA O ZI LA ALTA

TEATRU

TEATRUL NAȚIONAL: Durnoaia (premieră).
REGINA MARIA: Kean.
COMOEDIA: Conu Leonida față cu reacțiunea și O noapte furtunoasă.
ALHAMBRA: „Expoziția internațională Alhambra".
TEMPO: „Nepoata... d-lui ministru".
MODERN: „Noaptea de 3...".
STUDIO: George și Margaret.

CINEMA

ARO: Noaptea roșie și jurnal.
VOX: Bețivul.
CAPITOL: Ogorul, jurnal și completare.
FEMINA: Premiera și jurnal.
TRIANON: Un drăcușor de fată, jurnal.
A.R.P.A.: Frații Karamasoff cu Ana Sten. Pe scenă corul de cazaci „Gusiear".
FORUM: Fetița olandeză, jurnal și complectare.
ROXY: Ogorul, jurnal și completare
OMNIA: Ajutor, vin indienii, jurnal, Banda veselă și revistă.
CITY: Mițuka, jurnal și complectare colorată.
ELYSÉE (str. Doamnei 11): Un drăcușor de fată, jurnal.
MARCONI: Sângele Pământului cu Irene Dunne, jurnal și trupa de reviste Manu Nedelianu-Violeta Ionescu.
MODEL: Teroarea deșertului, Matchul de box Louis - Branddock, jurnal și complectare.
COTROCENI: Moscova-Shangai.
FRANKLIN: Frica, jurnal și completare.
DARLY: Pat și Patachon pasageri clandestini, corul cazacilor dela Don, și jurnal.
TRIUMF (Griviței 35): Panică pe pământ, jurnal, Banda veselă și filmul în relief (Audischop).
DICHIU: Aur chinezesc și două complectări.
PACHE: Maria Stuart și Corul cazacilor dela Don.
ORFEU: Sub masca diavolului, jurnal și complectare.
MILANO: Trăim numai odată, Banda veselă și jurnal.
AIDA: Allotria, jurnal și completare.
BARCELONA: Sfinxul, jurnal și completare.
CENTRAL: Prizoniera din junglă, Femeia și papagalul, revistă.
VOLGA și DOROBANȚI: Păianjenul negru, Banda veselă, jurnal și complectare.
ILEANA: Ben-Hur.
SIC: Copii de vânzare și Dragoste în taxi.
DORY: Ferma Morții. Extraordinarul Joe, jurnal și complectare.
Joi - Duminica: Extraordinarul Joe, jurnal și complectare.
UNIC: Trăim numai odată și două jurnale.
DIANA: Pat și Pathachon pasageri clandestini.
LILLY: Copii de vânzare, Silly Symphonies, Mickey Mouse și jurnal.
FLORIDA: Misterele cartierelor chinezești, Banda veselă, jurnal și complectare.
LIA (Griviței): Nick gentlemen detectiv cu William Powel, două jurnale și completare colorată.

RADIO

Duminică, 17 Octombrie

7.30. Deschiderea emisiunii. Gimnastică ritmică. Radio jurnal. Concert de dimineață (discuri). Sfaturi gospodărești și medicale.
8.30. Inchiderea emisiunii.
9.55. Ora religioasă: 1. Clopote. 2. Serviciul religios transmis dela Sf. Patriarhie. 3. Predică de pr. H. Roventa.
11.15. Concert simfonic al orchestrei Radio, dirij. de George Enescu. (Transmisie dela Ateneul Român).
13.00. Ora. Culturale. Sport. Cota Dunării.
13.10. Concert de prânz. Orchestra Jean Sibiceanu (voce: Lya Crăciunescu și Cristian Vasile).
14.10. Radio jurnal: Ora. Mersul vremii. Știri interne și externe.
14.25. Continuarea concertului.
15.00. Ora satului: Cunoștințe folositoare de dr. V. Voiculescu.
15.15. Cântece românești. Emil Fanea.
15.35. Valeriu Măgureanu: De vorbă cu sătenii.
15.55—16.15. Bugeanu și Constantin (armonică și clarinet): Muzică populară.
19.00. Ora. Mersul vremii.
19.02. Muzică de dans.
20.05. Paris și Salzburg (II) de Emanoil Ciomac.
20.25. Muzică vocală (discuri).
21.20. Concert de seară. Orchestra de salon Radio.
22.30. Radio jurnal.
22.40. Rezultate sportive de Radu Vasilescu.
22.55—24.000. Muzică distractivă (discuri).

LUNI 18 OCTOMBRIE

6.30: Deschiderea emisiunii. Gimnastică ritmică. Radio-jurnal. Concert de dimineață (discuri). Sfaturi gospodărești și medicale.
13: Ora, Culturale. Sport. Cota Dunării.
13.10: Concert de prânz.
14.10: Radio-jurnal: Ora. Mersul vremii. Bursa. Știri interne și externe.
14.30: Continuarea concertului.
15: Actualități străine.
18: Ora. Mersul vremii. Actualități românești: Limba. Cărți și reviste.
18.15: Concert de după amiază. muzică variată (discuri).
19: „Ofițerul" de g-ral Constandache.

RADIO-BUCUREȘTI

19.15: Muzică de cameră, ciclul Beethoven: Quartetul Theodorescu: (Al. Theodorescu-vioara I, I. Jelescu-vioara II, Al. Rădulescu-violă și I. Fotino-violoncel): Quartet nr. 1 op. 18 în fa major de Beethoven.

RADIO-ROMANIA ȘI RADIO-BUCUREȘTI

19.45: Dansuri simfonice (disc.).
20.45: Temelille permanente ale unei economii naționale, de prof. G. K. Constantinescu.
21: Concert de pian, d-ra Nadia Chebap.
21.35: Cântece populare, Gh. Folescu (canto).
22—23: Concert european italian, orch. simfonică și corul Radio-Torino.
23.05: Sport. Radio-jurnal.
23.30: Concert de noapte al orchestrei Vasile Julea retransmis de
23.45: Jurnal pentru străinătate la restaurantul „Coșna".
în limba franceză și germană.

In curând va apare

CAPITOL SI ROXY
OGORUL
Jurnal și complectare

VIAȚA POLITICĂ

Referendum-ul „Poruncii"

Biserica și rezolvarea problemei jidănești

Solidaritatea creștină împotriva lui Izrael. Cine ne strică obiceiurile Nici-o legătură cu jidanii.

— 818) Răspunsul protoereului Iacob Munteanu —

Menirea noastră, a națiunii românești, este numai aceia, de a deveni cei mai pricepuți și meritoși moștenitori ai ideilor neîntrecutului profesor Al. C. Cuza.

Să știm, dar, și să fim vrednici a le moșteni și a le înfăptui, pentru că: Nu încape nici o îndoială, că primejdia jidănească există și este mult mai mare și mai puternică, de cât noi ne-o închipuim.

Jidanii sunt un pericol pentru liniștea și pacea vieții naționale și creștine mai mult din cauză, că foarte mulți, aproape majoritatea creștinilor români, — pașnici și răbdători — nici nu-i pot cunoaște însemnătatea pericolului, firul căruia, cum se vede, nu-l pot prinde nici oamenii mai culți, ca Madgearu, Lupu, Titulescu și alții.

Oamenii cu lumini de cărturari calcă alături de drum. Cine are dreptul de a neglija pericolul, care bate la ochi, că suntem încătușați de jidani la noi acasă și materialiceste și spiritualicește?

Este vre-un colț al conștiinței noastre creștine, care nu-i murdărit de dogmele și superstițiile talmudului jidovesc? Sănătatea și strălucirea credinței și a vieții creștine a popoarelor este subminată de moravurile iudaice, de jidani răspândite numai între creștini. Un fapt: puține nașteri și multe avorturi numai la creștini și invers la jidani.

Suntem siliți a afirma, că creștinismul nostru, de care ne aduce aminte biserica noastră ortodoxă, activează numai până la ușa de eșire din Casa Domnului, mai departe porneste și ține lanț crezul și morala jidanului sau a jidănitului. Aci este esența pericolului!

De aci rezultă datoria românului și a creștinului adevărat să lupte din răsputeri contra puhoiului jidănesc până nu ne-am cufundat cu totul în anarhia comunismului jidovesc. Să ne strângem rândurile! Nici un ac de la jidan și nici un bob de grăunte jidanului.

Guvernele să le lăsăm în pace cu o condiție, să nu se împiedice nici într'un fel în munca noastră de naționalizarea și apărarea scumpei noastre patrie, spălată cu sângele luptătorilor creștini, pe când jidovii făceau averi prin dezertare sau „spionaj". Guvernele trebuie să cunoască că guvernează un popor liber și cult, conștiincios și credincios.

Aci nu-i antisemism, aci-i scăparea neamului și a patriei de pericol și primejdie! Și încă: aci-i martirism, pentru ideile Mântuitorului Iisus Hristos! Aci nimeni n'are voe să ne împiedice sau să ne dicteze!

Numai cahalul mondial al jidovelor își asumă această îndrăzneală dar trebue retezată nebunia lui cu orice preț. Un mijloc de scăpare: să înfăptuim, creștinilor, posibilitatea de a nu avea cu jidanii nici o legătură, și aceasta cât mai grabnic. Și terminăm, că atunci nici n'avem nevoie de a ști unde se vor plasa jidanii, care au venit fără ca să fie poftiți.

Acestea au cugetat până în vârsta de 70 ani.

Protoiereul Iacob Munteanu
Chilia Nouă, jud. Ismail

819) Soluțiile pentru rezolvarea problemei jidănești

1) In țara românească există o gravă primejdie jidănească.

2) Jidanii încurajați de chiar religia lor, au pus mâna prin diferite acțiuni meschine pe majoritatea capitalurilor din țară. Având capitaluri mari la îndemână, ei pot deține cu ușurință în puterea lor comerțul și industria, prin ajutorul cărora exploatează pe români.

Din punct de vedere spiritual jidanii sunt mult mai periculoși și iată de ce fanatismul lor religios nu le permite să se amestece și să se contopească cu alte neamuri, încât ei cred că toate neamurile sunt netrebnice și că numai ei sunt poporul ales, îndemnându-se să disprețuiască și să înșele pe cei de altă semințe.

Tot religia îi îndeamnă la supremație, pe care o caută de atâta timp și pe care o organizează prin sistemul comunismului.

3) Primejdia jidănească nu este o invenție antisemită ci o problemă istorică, ce a frământat, atât în trecut cât și acum, nu numai pe români ci și alte națiuni; dovada: documentele scrise de oamenii cu capacitate de apreciere a acestei vaste și primejdioase probleme.

4) Primejdia jidănească se poate înlătura pe cale pașnică cât și prin violență. Pe cale pașnică, înlăturarea ar dura foarte mult timp, dar ar evita conflicte destul de riscante pentru țară.

Prin violență primejdia jidănească s'ar lichida într'un timp extrem de scurt.

Lichidarea primejdiei de către guverne s'ar face greoi și cu multe lacune.

Lichidarea întreprinsă de inițiativa particulară ar fi mai recomandabilă căci va fi mai completă.

In ordinea spirituală *soluțiile ar fi următoarele:*

1. Sabotaj.

2. Interzicerea de a face comerț cu Românii.

3. Interzicerea de a creia și ține industrii.

4. Interzicerea de a exercita orice profesiune (avocat, inginer, doctor, profesor, etc.).

In ordinea spirituală *soluțiile ar fi următoarele:*

1. Suprimarea drepturilor politice pentru toți jidanii.

2. Eliminarea din toate școlile și universitățile românești a tuturor jidanilor.

3. Eliminarea din funcțiunile de stat, județ și comună, precum și funcțiunile întreprinderilor și societăților cu caracter particular.

5) Toți adepții naționalismului sunt convinși că doctrina antisemită este o necesitate vitală fără de care nu mai putem dura ca națiie independentă.

6). **Realmente Constituția nu se opune la măsurile ce s'ar lua pentru evitarea primejdiei jilănești, și nimeni, atât din afara cât și dinăuntrul țării nu se poate opune voinței ferme a unui popor întreg.**

Dreptul internațional și tratatele de pace nu ar constitui o piedică în rezolvarea acestei probleme, când întregul popor român ar fi hotărît ca prin orice preț să se salveze arătând puterilor girante că această stare de lucruri nu mai poate dăinui așa cum se prezintă și că unul din adversarii problemei e fatal să sufere o schimbare.

7) **Tot așa cum nu i-am chemat la noi în țară nu fel nu ne poate obliga nimeni de a le găsi cămin și patrie jidanilor emigrați din România.**

8) **Rezolvarea primejdiei jilănești impune o acțiune și un program comun grupărilor naționaliste. Dar această impunere nu se va putea realiza decât cu sacrificii din partea grupărilor naționaliste.**

Modalitatea practică s'ar creia prin trezirea conștiinței fiecărui român de a respecta soluțiile dela punctul 1,.

Acțiunea trebue să fie comună și totalitară și executată printr'o ofensivă susținută de puterea masselor.

Ion Vorvoreanu
Loco

Violentă
ciocnire de trenuri

—15 persoane grav rănite—

Bruxelles, 17. (Rador). — O violentă ciocnire de trenuri s'a produs în gara Arlon.

Au fost rănite 15 persoane, dintre care câteva sunt în stare foarte gravă.

Un sol al Italiei fasciste
în Statele-Unite

D. VITTORIO MUSSOLINI

se află de câteva zile oaspete la d-lui Roosevelt

Constituirea consiliului județean din Dorohoi

— Declarația partidului național-creștin —

Consiliul județean din Dorohoi s'a constituit zilele trecute. Partidul național-creștin are ca reprezentanți opt consilieri.

Cu prilejul constituirii d. deputat Marcel Adam a citit următoarea declarație:

„Cu toate că intreaga campanie electorală până la ziua de alegeri a fost liberă, totuși, cei ce poartă răspunderea acestor alegeri nu s'au putut menține la aceiaș înălțime și în ziua de votare.

„Semnalăm cazul petrecut la secția Rădăuți unde trei cordoane de jandarmi, au oprit pe deputatul nostru de a pătrunde la secția de votare. Deasemenea, la Târnauca am găsit jandarmi patrulând pe șosea. Un camion al organizației național-creștine a fost ridicat în mod abuziv, dela sediul nostru, i s'au tăiat fișele și a fost ținut trei zile la poliția orașului

„Dar cel mai grav fapt, care rămâne ca o pată de neiertat pe sufletul politicianilor noștri, este halul de beție în care au adus pe acest sărman popor, îndobitocindu-l, și falsificându-se astfel voința și libera exprimare a votului.

„Pot preciza, fără posibilitate de desmințire, că secția Pomârla, fieful electoral al d-lui prefect, a atins culmea.

„Desmățul cu băutura pusese în situațiune de a se bate sătean cu sătean, fără a se mai putea ține vreo ordine.

„Mai grav îmi pare însă acest lucru, cu cât este știut că d-sa este și medic și totuși n'a înțeles să renunțe la acest sistem, atât de dăunător, în primul rând, sănătății țăranului nostru.

„Putem afirma că dela 1 până la 20 Septembrie 1937, adică atât cât a ținut campania electorală, cantitatea de rachiu vândută în acest județ s'a dublat.

„Nu sperăm că actualul regim va părăsi aceste moravuri.

„Facem doar simple constatări și știm bine că ele nu se vor stârpi decât odată cu dispariția acestor regimuri.

D. deputat MARCEL ADAM

„Față însă cu aceste constatări, putem spune că partidului național-creștin i s'au răpit un număr însemnat de mandate.

„Trecând însă peste toate, în interesul județului, consilierii aleși în consiliul județean, înțeleg a lua parte la toate lucrările acestui consiliu, contribuind cu munca lor la toate realizările de bine obștesc și veghind la buna administrație a județului.

„De aceia, ca prim pas, cerem ca imediat, după constituirea și formarea secțiilor, să se procedeze la înlăturarea posturilor de sinecuriști care grevează bugetul județului, referindu-ne în prim rând, la postul de „consilier juridic" al județului care atinge suma de 120 mii lei, în timp ce prefectura își are avocatul ei, plătit cu salar lunar, semnalând tot odată că ceilalți reprezentanți ai opoziției național-țărăniști, nu s'au sesizat de acest lucru.

„Deasemenea cerem înlăturarea jidanilor antreprenori dela toate lucrările publice, poduri, căratul petrișului pe șosele etc. din cauza cărora sunt înlăturați românii.

„Pentru ziua de azi, când frânele guvernării sunt încă în mâinile partidului liberal, nu putem face altceva decât să semnalăm greșelile. Pentru viitor însă ne luăm angajamentul de onoare în fața țării întregi, că sistemele acestea vor dispare, și că România naționalistă de mâine se va sprijini pe jertfa fiecărui dintre noi".

Aspecte dela adunarea
național-țărănistă din Cernăuți

CERNAUȚI, 16. — *Zilele trecute a avut loc la Cernăuți o adunare a partidului național-țărănesc din reglunea noastră la care au participat și vreo câțiva corifei dela centru. Adunarea s'a ținut în sala festivă a Casei naționale evreești în prezența a numeroși evrei și ucraineni. Pentru a ilustra și mai bine felul în care a decurs adunarea țărănistă dela Cernăuți, vom reda câteva aspecte frapante din care se va putea vedea procedeele de cari fac uz național-țărăniștii ca să-și lărgească astfel cadrele partidului cu toate lichelele și cum caută să compromită în ochii naivilor pe oamenii cari simt românește și cari, cu sacrificii nebănuit de mari, desfășoară o activitate constructivă pentru afirmarea românismului în Bucovina înstrăinată și clădesc nesăruncinata temelie a unei Românii noui în care comandamentele naționale ocupă primul plan.*

E strigătul eșit din mii de piepturi cari a făcut să se cutremure zidurile Casei naționale jidovești, strigăt care constitue mai mult decât o provocare și o îndrăzneală incalificabilă a ucrainenilor d-lui Dimitrie Moldovanu. Iată roadele propagandei țărăniștilor în satele ucrainene din Bucovina. Iată prin ce-și va câștiga nemurirea sinistra personalitate a renegatului Dimitrie Moldovanu. Când am arătat în coloanele acestei gazete desmățul iredentiștilor ucraineni din Bucovina, ațâțați și instigați de D. Moldovanu, nimeni nu s'a gândit să ia vreo măsură. Dacă ucrainenii reprezintă astăzi o forță în Bucovina, forță care se îndreaptă chiar împotriva Statului nostru, atunci acest fapt nu se datorește decât lui Dimitrie Moldovanu.

Dimitrie Moldovanu este acel care prin deșănțata sa propagandă electorală, contribuie enorm de mult la realizarea idealurilor pan-ucrainene, lovind fără cruțare în interesele vitale ale nației române.

„TRAIASCA UCRAINA NOASTRA!"

La aceiaș adunare țărănistă, a mai luat cuvântul printre alte lichele și un oarecare Perl, evreu de cea mai pură speță care prin atitudinea sa obraznică a întrecut orice așteptări. Dealtfel cele spuse de acest Perl fac parte integrantă din programul țărăniștilor pentru a compromite pe toți oamenii conștiincioși cari și-au dat seama că riscăm să ne pierdem în massa minoritară dacă nici acum n'o să facem toate eforturile posibile pentru promovarea cauzelor naționale.

Pentru a da o culoare locală discursului său, evreul Perl se agață de primăria orașului nostru, arătând „cu durere în suflet" că această primărie și-a schimbat aspectul cu desăvârșire în ultima vreme, întrucât toți minoritarii și în special evreii au fost scoși din serviciul acestei instituții în mod abuziv, iar în locul lor s'au făcut 180 de numiri de noui funcționari și numeroși diurniști dintre cari numai doi sunt minoritari și aceia creștini. Perl afirmă printre altele că d. primar Dimitrie Marmeliuc a transformat primăria într'un cuib de legionari pentrucă majoritatea dintre cei numiți sunt membrii partidului „Totul pentru țară", iar 148 dintre ei sunt elemente tinere ieșite de curând de pe băncile universității.

Iată până unde poate ajunge îndrăsneala minoritarilor. Insultă și ponegresc pe un om care a dat dovadă de o profundă înțelegere a situației locale curătind primăria de minoritari care dețineau până la venirea sa cele mai importante posturi de conducere ale acestei instituții. Cine ar putea injura pe oameni de talia lui Dimitrie Marmeliuc decât niște ticăloși ca Perl, niște renegați ca Moldovanu sau niște lichele inconștiente cărora nu li s'au acordat anumite beneficii sau nu li s'au dat vre-o sinecură pentru a încasa din bugetul primăriei ca niște trântori lefuri lunare fără a presta vre-un serviciu? Minoritarii și uneltele lor au ajuns să injure pe toți oamenii de bine cari promovează elementul românesc numai pentru pur și simplu motiv că aceștia înțeleg să facă operă de românism și să pregătească un viitor mai bun acestei țări agonizante.

Iată roadele propagandei național-țărăniste dela noi din Bucovina.

Aniversarea nașterii
M. S. Regelui în străinătate

Ieri, cu prilejul aniversării nașterii M. S. Regelui Carol al II-lea, s'a oficiat în toate capitalele europene servicii religioase, iar la legațiile române au avut loc recepții.

LA PARIS s'a oficiat un Te-Deum în capela română, în prezența d-lor I. Gheorghiu însărcinat de afaceri al României, I. Mitilineu, prof. Gusti, etc.

LA LONDRA ziarele au publicat lungi dări de seamă asupra discursului Suveranului, ținut la terminarea manevrelor. Vice-maresalul corpului diplomatic a prezentat felicitări d-lui ministru Stârcea pentru M. S. Regele.

LA BUDAPESTA s'a oficiat un serviciu religios, în prezența d-lui ministru Raul Bossy, după care a avut loc o recepție în saloanele legației.

LA BERLIN s'a oficiat de asemeni un serviciu religios în prezența membrilor legației române și ai consulatului.

In capitalele țărilor din Mica Înțelegere sărbătorirea a avut un caracter cu totul deosebit. La Praga și la Belgrad ziarele au închinat pagini întregi în onoarea M. S. Regelui Carol al II-lea.

LA VARȘOVIA sărbătorirli l s'a dat deasemeni mare amploare. I. P. S. S. Mitropolitul Dionisie a celebrat un serviciu religios în Biserica ortodoxă în prezența reprezentanților ministerului de externe polon și ai armatei precum și a d-lui Alex. Duiliu Zamfirescu, ministrul României.

LA SOFIA, după Te-Deum-ul care a avut loc în prezența însărcinatului de afaceri, s'a dat o serbare la „Institutul Român" unde d. prof. Popescu a ținut o însuflețită cuvântare.

Intrunirea național-creștină
din Banu-Manta

Săptămâna aceasta, organizația culoarei de Verde a partidului național-creștin, a ținut o întrunire gospodărească de protest împotriva speculei și a scumpetei, în saloanele restaurantului Teodorescu din str. Banu Manta, 1.

D-nii Șt. Dimitrescu Tămârș, N. Munteanu, av. Banu, T. Amărăscu, etc., au vorbit despre pericolul iudeo-democrației, supunând unei incisive analize sociale microbul — distrugător de naționalism — al iudaismului, pe care îl neutralizează acțiunea binefăcătoare de afirmare a primatului muncii naționale creștine.

D. N. MILITARU a rostit o aspră filipică împotriva trădătorului Petre Petrescu, care a cutezat să dea în judecată pe redactorii ziarului „Porunca Vremii", sub pretextul că l-ar fi arătat opiniei publice în adevăratul întreit aspect de: iudă, trădător și spion în simbria lui Ausnit.

D. M. TANASESCU, președ. circ. 35, organizatorul întrunirii, înfierează, în numele lucrătorilor care l-au ales să le reprezinte interesele, pe Petre Petrescu, ce îndrăznește să înfrunte pe d. Stelian Popescu, directorul celui mai mare ziar românesc.

D. arh. I. D. ENESCU, președintele sect. de Verde și al org. jud. de Vlașca, a făcut la sfârșit un portret moral al politicianului pseudo-român, cărula — neavând de regulă, nici o meserie — nu i s'a cerut nici un „Carnet de meșter", când a fost chemat să ne guverneze și să dicteze din nenorocire, în meserille tuturor categoriilor de producători. Politicianii, jidanii și străinii pașaportari s'au înțeles să la în antrepriză pentru exploatare bogățiile și energiile naționale creștine. Câțiva tâlhari, șefi de mari întreprinderi și șefi de trusturi, ridică prețurile articolelor de prima necesitate, astfel încât am ajuns să plătim azi, de pildă, lui Ausnit de 10 ori mai scump cuiul de care ne anințăm în perete sfânta candelă creștinească.

Pe de altă parte, tovarășii lor din guvern au pus taxe vamale mari ca să împiedice să intre în țară fierul din străinătate și au favorizat astfel pe cei mai repulsivi exponenți ai infiltrației economice iudaice: Ausnit, Goldemberg, Margulius. Cu acest bănet spoliat se tipărește o întreagă maculatură otrăvitoare, prin care sunt injurați toți bunii români, cari s'au ridicat să spună un cuvânt pentru binele neamului românesc național și creștin.

Situația românilor din Bulgaria
— O comunicare adresată șefului guvernului, ministerului de Externe și ministerului Educației Naționale —

D. deputat Macavescu a adresat o comunicare președintelui de consiliu și departamentelor externelor și educației naționale, în legătură cu jalnica situație a românilor din Bulgaria.

„Prin tratatul de pace dela Neuilly semnat de România și Bulgaria, s'a statornicit regimul minorităților etnice, bazat pe libera lor desvoltare economică, culturală și religioasă. Față de cei 70.000 bulgari din România, noi ne-am purtat excesiv de toleranți depășind exigențele minimale ale tratatului dela Neuilly.

„Spre exemplu: Bulgarii ocupă funcțiuni publice în România (vezi spionajul dela Poșta Centrală, în cari au fost implicați mai mulți funcționari de origină etnică bulgară); bulgarii fac comerț cât vor, unde vor și cum vor, fără a întâmpina cea mai mică șicană; sunt constituiți în societăți culturale, (care de cele mai multe ori s'au dovedit a practica acte politice dăunătoare Statului și națiunei române, dedându-se chiar la acte de spionaj; își tipăresc cărți, reviste și ziare în limba bulgară; au numeroase școli secundare și primare. cum de exemplu:

„Două licee în Bazargic, două licee în Silistra, numeroase școli primare în Silistra, Bazargic, Balcic, Cavarna, Constanța, Brăila, București, etc.; nu s'a făcut nimic la adresa vre-unui bulgar, care să se fi putut interpreta, chiar cu cea mai absurdă rea voință, că ar fi o cât de mică și întâmplătoare prigoană, deși sute de comitagii bulgari, cu complicitatea locuitorilor bulgari din Cadrilater s'au dedat la acte de teroare, atât în contra siguranței populațiunei civile, cât și a autorităților românești constituite prin jafuri și asasinate.

SURGHIUNIȚI PENTRUCA VORBESC ROMANEȘTE

Ce contrast dureros! Căci față de tratamentul de mai sus aplicat de noi celor 70.000 de bulgari, iată tratamentul aplicat, împotriva tratatelor de pace, de către statul bulgar, față de cei peste 400.000 români, din Valea Timocului și dreapta Dunării, adică în regiunile: Vidin, Vrața, Lom, Plevna, Nicopole, Sistov și Macedonia bulgară.

„Pentru cei peste 400.000 de români, din Bulgaria, există un singur institut românesc la Sofia, atât și nimic mai mult. Nici un liceu, nici un gimnaziu, nici o școală primară românească în care să se predea și limba românească. Nici măcar în Bisericile clădite de români, cu truda lor, nu este voie să se oficieze slujba în românește. Oroare! Pe ici pe colo, unde câte un preot a îndrăznit să spună Tatăl Nostru în românește, acesta a trebuit să ia calea surghiunului și a domiciliului forțat în Bulgaria de Sud.

FACEȚI-LE DREPTATE!

„In interesul nostru național și de Stat, precum și a unei normale și bune vecinătăți cu statul bulgar, mai ales că cele ce propun sunt în cadrul tratatului dela Neuilly semnat de noi și statul bulgar, vă rog să binevoiți a întreprinde cele necesare pe căile ce veți socoti corespunzătoare interesului păcii și normalelor raporturi cu statul bulgar, spre a obține:

1) „Să înceteze prigoana împotriva elementului românesc din Bulgaria, care este un element leal, respectându-i-se ființa etnică și culturală, fără a se dăuna prin aceasta Statului bulgar.

2) „Să se dea posibilitatea celor 400.000 de români din Bulgaria, măcar în aceeaș măsură, ca și celor 70.000 de bulgari din România, de a avea școli, biserici, cărți, reviste și ziare românești pentru desvoltarea lor culturală.

3) „Bisericile fiind clădite și susținute de români, să fie numiți preoți români care să poată sluji în românește credincioșilor români asa cum a fost și în trecut și în conformitate cu tratatul dela Neuilly dela a cărui ființă— stranie coincidență — această continuitate a fost întreruptă.

4) „Inființarea unei Episcopii ortodoxe române la Vidin sub a cărei jurisdicție canonică să fie afectată biserica românilor din Bulgaria.

5) „Libera citire a cărților, revistelor și ziarelor românești.

6) „Libertatea pentru românii din Bulgaria de a edita cărți, reviste și ziare în limba românească, spre a fi răspândite printre români, (drept respectat bulgarilor din România).

7) „Să se lase liberă înapoerea studenților și elevilor români din Bulgaria, cari își fac studiile în țară, când revin în vacanță la familiile lor precum și plecarea la studii — așa cum se procedează cu bulgarii din România.

REVOLTA OPINIEI PUBLICE

„Aceste modeste cereri, sunt făcute în spirit amical și de bună vecinătate față de Statul Bulgar, care pentru toate motivele de trecut istoric, de recunoștință și obligațiuni decurgând din tratatul de pace dela Neuilly, încheiat între România și Bulgaria, după o atât de lungă abatere este dator să ne arate mai multă bunăvoință în satisfacerea cererilor de mai sus.

„Indeplinirea lor este o bază solidă de prietenie și colaborare la menținerea ordinei de pace în Sud-Estul European. Nici un orgoliu, nici o dorință de impunere, ci numai dreptatea și sinceritatea raporturilor normale dela Stat la Stat, în legătură cu suferințele sutelor de mii de români rămași în granițele Statului Bulgar, ne obligă la această operă de obligatorie asistență frățească, de o parte, și loialitate de bună vecinătate pe de altă parte și mai presus de toate în interesul ambelor țări.

„O cere interesul național, o cere demnitatea noastră de Stat, o cere opinia publică românească întreagă".

Galeria Canaliilor

Români și Românce!

Cunoașteți-vă cozile de topor în mâna jidanilor și străinilor, trădătorii sângelui românesc și sfintei cauze de eliberare națională!

Iată cine, pentru arginții Iudei, luptă împotriva României Românilor. Priviți-i și disprețuiți-i!

PETRE PETRESCU

fost lt.-colonel în armată. Azi unealtă cu 100.000 lei pe lună în mâna jidanilor. Deputat al Kahalului. In ziua de 10 August a cerut printr'o interpelare, guvernului, să pedepsească pe I. P. S. Patriarh pentru că a cerut Neamului Românesc să se mobilizeze spre a-și apăra pământul de cutropirea jidanilor.

GROMOSLAV MLADENATZ

profesor la Academia Comercială, deși în primă generație născut în România. A insultat țara peste hotare, spunând în Congresul Alianței Cooperative (Sept. 1937) dela Paris că ROMANIA E ȚARA REACȚIONARĂ.

POLITICE

Dejunul regal dela Sinaia

IERI la ora 13 a avut loc la castelul Peleș un dejun la care au participat M. S. Regele Carol II, Marele Voevod Mihai de Alba Iulia, Principele de Hohenzolern, membrii guvernului, d. general Gamelin, membrii misiunilor străine, misiunea polonă din reg. 57 infanterie „Regele Carol II" și Curtea.

Telegrama interparlamentarilor francezi

D. N. N. SAVEANU, președintele Adunării deputaților și președinte al grupului interparlamentar al României, a primit din partea grupului interparlamentar francez următoarea adresă:

„Grupul interparlamentar francez al Uniunii interparlamentare prezintă colegilor din grupul interparlamentar al României, expresiunea sincerei sale simpatii, mulțumindu-le a fi primit invitațiunea ce le-a adresat și de a fi contribuit într'o așa largă măsură la succesul celei de a XXXIII-a conferințe. Presedintele celei de a XXXIII-a conferință adaogă la aceste mulțumiri, asigurarea profundei sale gratitudini, pentru ajutorul așa de prețios pe care i l'a adus grupul interparlamentar al României, căruia îi va păstra totdeauna o vie amintire".

Răsmerița politică la Neamț

ORGANIZAȚIA liberală de Neamț a pornit o vie ofensivă împotriva d-lui Saranda, care nu se ocupă de nevoile partizanilor și a nemulțumit toate cadrele din județ.

D. Dinu Brătianu la Slatina

ȘEFUL partidului liberal a plecat aseară la Slatina, unde asistă azi la inaugurarea unor lucrări edilitare și la desvelirea busturilor unor gospodari de frunte, cari au contribuit la ridicarea Slatinei.

Italia nu retrage voluntarii

SE ANUNȚA din Roma, că Italia nu înțelege, sub nici un motiv, să-și retragă voluntarii din Spania.

Știrea aceasta a provocat variate comentarii.

Convocări pentru biroul de conducere naț.-țărănesc

LA ȘEDINȚA biroului de conducere al partidului național-țărănesc, care are loc Miercuri, au fost convocați d-nii dr. N. Lupu, prof. N. Costăchescu, M. Popovici, Valer Moldovanu, Pan Halipa și Virgil Madgearu.

Ședința va fi presidată de d. Ion Mihalache.

Sir Oswald Mosley,
în convalescență

Liverpool, 17. (Rador). — **Sir Oswald Mosley, șeful cămășilor negre britanice, care a fost rănit Duminica trecută, pe când încerca să vorbească la o întrunire fascistă, a părăsit azi la amiază spitalul Walton, plecând spre o destinație necunoscută.**

Sir Osyald Mosley avea capul complet bandajat.

Revistă americană
interzisă în Germania

Berlin, 17 (Rador). — *D. Himmler, șeful poliției germane, a interzis introducerea în Germania a revistei „The Digest" care apare la New-York.*

Primăria de Albastru
în slujba pașaportarilor ?

— O văduvă de război, proprietara unui chioșc de ziare, a fost lăsată pe drumuri —

In bulevardul Elisabeta, colț cu strada Belvedere, *exista* un chioșc de ziare, care nu supăra pe nimeni, ținut cu autorizația primăriei sectorului III Albastru care, pentru suprafața de teren public, primea chiria cuvenită. Chioșcul era proprietatea văduvei de război, cu trei copii, Lucreția Bădicioiu cu locuința în str. Cahul nr. 29.

Am spus că chioșcul *exista și era*, pentru că, în urma unei dispoziții arbitrare și puțin interesează cui dela primăria sect. de Albastru, chioșcul a fost ridicat *hoțește în dimineața zilei de 15 Octombrie, la orele 6 și transportat nu se știe unde.*

Locul pentru chioșc a fost acordat de primăria de Albastru în *urma unei intervenții a Of. Naț. I. O. V. și în baza legei care acordă invalizilor, văduvelor și orfanilor de război avantaje pe drept cuvenite pentru sacrificii pe cari desigur unii edili dela Albastru nu le pot pricepe.*

Este adevărat că, mai înainte ca primăria de Albastru să ridice chioșcul, în urma cererei serviciului circulației, care urma să așeze niște lanțuri pentru îndrumarea pietonilor, văduva Lucreția Bădicioiu și-l mutase doi metri mai în sus pe bulevard.

Mutarea nu se făcuse de bunăvoie, ci în urma unei hotăriri a serviciului circulației și e treaba acestui serviciu să se lămurească cu primăria dacă are sau nu dreptul să dispue de locul public.

Primăria, dacă serviciul circulației avea vreo nemulțumire pe care dealtfel nu și-o manifestase niciodată, trotuarul fiind foarte lat, — și existând pe aceiași arteră alte chioșcuri identice, — era datoare să dea un alt loc în aceiași situație și în aceleași condițiuni văduvei de război, concesionara chioșcului.

Arbitrarul primăriei de Albastru — sau acelora cari fac astfel de isprăvi în numele primăriei — nu se poate explica decât, poate, prin intervenția comerciantului Haspel în dreptul căruia se găsea chioșcul după mutare și care s'ar fi plâns că i se ia... lumina !

Dacă lucrurile stau așa, arbitrarul edilului dela Albastru care se pune în slujba pașaportarilor, are un aspect deosebit care ne va face să revenim.

Noi facem deocamdată apel la d. Al. G. Donescu, primarul general al municipiului, pe care-l cunoaștem om drept, să facă așa încât favoritismele și arbitrariile dela Albastru să înceteze.

Văduva de război Lucreția Bădicioiu e lipsită de mijloace, n'are niciun fel de sprijin, unul, dintre cei trei copii, se află internat în spital.

Femeia a plâns și s'a rugat zadarnic.

N'a putut să găsească dreptate și nici milă, măcar, în inimile celor dela primăria de Albastru.

Sălbăticia să înceteze.

Invalizii, văduvele și orfanii de război sunt la discreția pașaportarilor pripășiți în țara românească.

De ce au făcut greva foamei
deținuții comuniști dela sanatoriul-penitenciar Tg. Ocna

— Constituiți în „soviet" ei terorizează paznicii și administrația penitenciarului. O situațiune de fapt care nu mai poate fi tolerată ! —

Din cauza dificultăților de ordin financiar, din ultimii ani, cari nu au permis direcțiunei generale a închisorilor să majoreze alocația de hrană a deținuților din penitenciar, care este astăzi numai de 3 lei pe zi, numărul tuberculoșilor din închisori este foarte mare.

Pentru a pune capăt contagiunii, direcțiunea închisorilor, în urma unui documentat raport întocmit de d. dr. ROMANESCU, medicul șef al închisorilor, a înființat sanatoriul penitenciar din Tg. Ocna.

Acest așezământ a fost înființat cu scopul de a izola pe deținuții tuberculoși contagioși de restul deținuților și de a face astfel imposibilă infectarea celor sănătoși.

Dat fiind marele număr de deținuți tuberculoși din închisorile noastre și dat fiind numărul limitat de paturi dela acest penitenciar-sanatoriu, este lesne de înțeles că nu pot fi internați aci decât deținuții cu leziuni deschise și numai pe un timp de cură relativ scurt.

De obiceiu, timpul de cură nu depășește trei luni, adică atât cât este necesar pentru închiderea leziunilor pulmonare După cură sunt retrimiși la penitenciarul de origină și în locul lor vin alți tuberculoși cu leziuni deschise.

Sistemul conceput de d. dr. N. Romanescu a dat în practică, rezultate bune.

Intr'adevăr, numărul tuberculoșilor ameliorați din închisorile noastre a crescut în timp ce al tuberculoșilor cu leziuni deschise a scăzut simțitor.

„MANEVRELE" DEȚINUȚILOR COMUNIȘTI

Dar buna funcționare a sanatoriului-penitenciar dela Tg.-Ocna a fost serios amenințată de către deținuții comuniști cari, spre a profita de prelungirea termenului de ședere în sanatoriu, au „regizat" o grevă a foamei, invocând diferite motive de nemulțumire.

Capul mișcării a fost dr. Derevici, un cunoscut agitator comunist Acesta, uzând de ascendentul câștigat printre deținuți, ca deținut medic, a provocat o mișcare urmată de greva foamei. Pretexte de nemulțumire și-au găsit suficiente: că sunt maltratați de personalul de pază, că sunt prost alimentați, că nu li se dau suficiente îngrijiri medicale etc., etc.

In realitate, ei urmează să împiedice trimiterea lor din penitenciarul Tg.-Ocna la penitenciarele de origină spre a se bucura mai departe de același regim de favoare.

COMUNIȘTII STAPANI PE SANATORIU

Conducerea sanatoriului a încercat să-i evacueze.

„Sovietul", în frunte cu doctorul Derevici, s'a opus cu energie. Mai mult, au expediat câteva telegrame de protest la București, acuzând conducerea de abuz de putere și de acte de violență.

Sesizată de situația anormală dela Tg. Ocna, direcțiunea penitenciarelor a trimis un inspector să cerceteze la fața locului și să refere.

Nu știm ce a referit inspectorul. Fapt este că în urma anchetei ce s'a făcut, d. Antonescu, directorul sanatoriului, a fost mutat la alt post, și în locul d-sale a venit d. Dumitriu.

Noul conducător a înțeles să pună ordine în toate și să restabilească chiar cu „mână forte" de va fi nevoe prestigiul diminuat al autorității.

S'a lovit, însă, de „sovietul" condus de faimosul dr. Derevici, care nu a înțeles un moment să cedeze din privilegiile câștigate.

IN GREVA FOAMEI

Și în momentul când conducerea sanatoriului a hotărât să evacueze cu forța pe deținuții tuberculoși ameliorați, comuniștii au declarat greva foamei pe timp nelimitat.

Au trimis din nou telegrame de protest ministerului, plângându-se că sunt maltratați, etc.

CONCLUZIILE UNUI RAPORT OFICIAL

Direcția închisorilor a trimis de astădată un nou inspector la fața locului, în persoana d-lui dr. N. ROMANESCU.

D-sa, după ce a determinat pe greviști să renunțe la greva foamei demonstrându-le că sănătatea lor nu le permite să facă o astfel de grevă, a evacuat pe trei din cei 18 deținuți comuniști tuberculoși ameliorați la penitenciarele de origină. A încheiat apoi un raport către minister arătând că toate agitațiile la care se dedau deținuții comuniști dela Tg. Ocna n'au alt scop de cât să prelungească șederea lor acolo de va fi posibil până la ispășirea întregei pedepse. A da curs dorințelor deținuților dela Tg.-Ocna (conchide d. dr. N. Romanescu), conduși de comunistul dr. Derevici, de a rămâne acolo până la terminarea pedepsii ce au de ispășit, însemnează să se stânjenească îngrijirea altor bolnavi, scop care a prezidat la înființarea penitenciarului din Tg. Ocna.

Impărtășim în totul concluziunile d-lui dr. N. Romanescu și cerem ca ministerul de justiție să nu se intimideze un moment de agitațiile deținuților comuniști dela Tg. Ocna și să aplice litera regulamentului.

Mai pretindem ca să se dea, măcar de data asta, satisfacție conducerii penitenciarului sanatoriu dela Tg. Ocna, spre a putea face față, cu toată autoritatea, manevrelor deținuților comuniști cari vor să impună ei norme de administrație acolo.

Atragem atențiunea asupra celor petrecute la Tg. Ocna d-lui ministru V. P. Sassu și d-lui secretar general George M. Sescioreanu, cu speranța că lucrurile vor intra în normal și că prestigiul autorității va ieși întărit în urma deciziunilor ce se vor lua.

In ceeace privește pe deținutul dr. Derevici, care deși ispășește o pedeapsă infamantă continuă să practice medicina, cerem colegiului medical să-și facă neîntârziat datoria și să-i retragă diploma.

I. Muche

Berlinul de azi

Aportul femeii
în asistența socială

Este neînchipuit de însemnat! Inainte de 1933 a existat o organizație a asistenței sociale prevăzută de stat, care se ocupa de toate chestiunile privind sănătatea publică și ajutorul pentru nevoiași. La fondarea partidului național-socialist, s'a constatat însă că atât personalul prevăzut de asistență socială aparținând statului, cât și fondurile consacrate, sunt insuficiente, s'a hotărît deci, fondarea societăților de asistență, aparținând partidului.

Toate aceste asociațiuni s'au unit între ele formând o operă de mare anvergură.

Una dintre ele și desigur nu de mică importanță, este „Mama și copilul". Această asociație înlesnește mijloacele de existență ale mamei și ale copilului în familiile nevoiașe. Ea se alimentează din obolul public. Ajutoarele acordate se impart în 3 categorii: pentru familia întreagă; pentru mamă exclusiv; pentru copil exclusiv.

După cum indică titlul, ajutorul pentru întreaga familie constă în a înlătura asprele nevoi casnice, a înlătura asemenea mizeria adusă de felurite boli și a procura îmbrăcăminte, obiecte casnice și hrană. Important de știut este că asociația „Mama și copilul" are chiar grijea [illegible] lui, șomeur, căutând să plaseze toți șefii unei familii numeroase, rămași fără lucru.

Pentru văduvele valide, se îngrijește procurarea lucrului în raport cu însușirile și aptitudinile lor.

Asociația se ocupă cu mult interes de nouii născuți, supraveghiând de aproape sănătatea lor. Dacă o femee cu copii numeroși este debilitată din cauza muncii în mijlocul familiei, ea este condusă împreună cu cei mititei, în localități salubre și internată în home-uri unde i se pun la dispoziție, toate mijloacele de existență. Mama internată aci, are liniște completă căci o auxiliară socială, adeseori o studentă, se îngrijește la domiciliul părăsit de toată gospodăria.

Uncle mame nu-și pot învinge decât cu mare greutate, dorul de căminul lor. In scop de a le distra, se organizează excursiuni în comun, seri muzicale, sport, etc... Când și mama și copilul au nevoe de odihnă și îngrijiri speciale, alte home-uri le stau la dispoziție.

Ingrijirile variază și după starea sufletească a mamei. Sunt atâtea nuanțe în sensibilitatea femeii, încât trebue o mână expertă și delicată, să atingă ușor, punctul nevralgic.

Am avut ocazie să vizitez câteva home-uri în călătoria de studii făcută recent în Germania. Am rămas profund impresionată de felul cum se înțelege în Germania să se vină în ajutorul familiilor nevoiașe. Ele sunt încredințate că asistența socială are îndatorirea de a le îngriji și nu o face din milă. Astfel, cel ajutat nu poartă în sufletul lui, pecetea umilinței...

O altă organizație demnă de toată lauda este aceea care se ocupă de munca studentelor în gospodăriile sătești. Cum este organizată această muncă? Studentele sunt obligate înainte de-a începe anul universitar, adică imediat ce și-au trecut examenul de bacalaureat, să lucreze gospodărește în familiile sătenilor. Această ucenicie durează 6 luni. Organizația a avut în vedere ca să înlesnească prin ajutorul muncii studentelor, odihna mamelor în familiile împovărate. Când săteanca este debilitată sau bolnavă, asociația trimite o studentă dintre cele cari au făcut ucenicia de 6 luni, ca să-i vadă de gospodărie, în timp ce ea pleacă într'un loc de odihnă indicat de asociația „Mama și copilul".

Săteanca își recapătă forțele pierdute într'un admirabil home, iar studenta părăsește orașul pentru a lucra în mijlocul naturei. Amândouă profită în felul acesta.

Studenta își va da toată osteneala să-și îndeplinească datoria. Uniunea fermierilor o va nota, într'o scrisoare adresată președintei.

Am vizitat și un lagăr unde studentele făceau practica muncii câmpului.

M'am bucurat de tinerețea lor exuberantă, de voioșia și de curajul cu care munciau.

In Germania reorganizată, fiecare individ este, după cum am mai scris, o rotiță în imensa uzină a muncii românești.

Fiecare își dă seama că dacă șovăie, împiedică bunul mers al uzinei și implicit prosperitatea vieții.

Tantzi Budișteanu

Școlare

INSCRIERILE la școala specială pentru ajutori de ingineri mecanici și de aviație se primesc până în ziua de 24 crt.

Pentru orice informațiuni doritorii se vor adresa secretariatului școlii în orice zi, între orele 8-12, 14-18, str. Polizu No. 11 București (localul liceului industrial Regele Carol al II-lea).

*

LA 1 NOEMBRIE va începe cursul de specializare în higienă și medicină preventivă. Cursul va dura până la 15 Iunie 1938.

Acest curs poate fi urmat nu numai de medicii ministerului sănătății, ci de oricare alt medic ce dorește să aibă și diploma de medic-igienist. Medicii care depind de ministerul sănătății vor face înscrierile prin inspectoratele sanitare.

Ceilalți vor face înscrierile direct fie la minister, fie la Institutul de igienă și sănătate publică din București, de pe lângă Facultatea de medicină din Capitală.

In atenția ministerului de finanțe

Distribuirea alcoolului, la frontiera cehă, este făcută de străini

Ni se aduce la cunoștință următorul caz revoltător, care arată stadiul de inconștiență națională în care trăim și în care se complace autoritatea.

Un oarecare GURZAU, fratele prefectului dela Sălaj, a obținut concesiunea pentru distribuirea alcoolului în Sălaj și Satu Mare. Normal ar fi fost ca desfacerea alcoolului mai ales în regiunea de frontieră cehă, să fie încredințată unor elemente băștinașe pentru a se da o bucată de pâine atâtor români cari mor de foame.

Spre surprinderea generală, d. GURZAU a încredințat distribuirea, la Halmei, văduvei Herdler, în Țara Oașului lui KLEIN MANRUS iar în comuna Sein, lui Heim Glück bine cunoscut contrabandist în Cehoslovacia.

Deși, dacă au fost evitați românii, putea fi încredințată distribuirea M. A .T-ului cooperativei „Ugojeana", care este a oășenilor muritori de foame.

Ministerul de finanțe nu are de spus nimic ?

Este posibil ca tocmai în acest moment politic când guvernul face atâta paradă de naționalism, să fie înlăturați în modul acesta, românii dela o muncă cinstită ?

Dela Asociația generală Bărbăție și Credință cu spade

Față de felul cum unele ziare, au făcut darea de seamă despre participarea, la serbările dela Alba Iulia, a asociațiunilor de invalizi, orfani, văduve și foști luptători ca instituțiuni sub auspiciile Eforiei I. O. V. F. L., Asociația generală a decoraților cu Bărbăție și Credință cu spade ține să precizeze :

Fiecare asociație a avut o delegație în frunte cu președintele său, iar conducătorul întregului grup, ca delegat al Eforiei I. O. V. F. L. a fost d. căpitan invalid de războiu GHEORGHE IONESCU, cavaler al Ordinului Mihai Viteazu și secretar general.

D-nii general adjutant GR. BERINDEI a luat parte în calitate de efor, d. deputat MODREANU în calitate de președinte al Asociației d-sale, „VITEJII NEAMULUI" și d. căpitan invalid APOSTOL ZAMFIR ca efor și președinte al *„Frontului Generației de foc"*.

Abuzurile dela Oficiul Camerei de muncă din Rădăuți

Rădăuți, 16. — Comisiunile de calificare instituite la Camera de muncă din Rădăuți, au început zilele acestea triarea actelor pentru exercitarea de meserii. Numai că președintele acestei Camere, covreciul ARTEMIE TRUFIN, face mari greutăți meseriașilor creștini, favorizând eliberarea de acte profesionale tuturor jidanilor dintre cari unii nici n'au învățat meseria. Se impune categoric să înceteze corupția care s'a înrădăcinat la Camera de muncă din acest oraș, iar d. ARTEMIE TRUFIM, amicul excroculul MAX WEISMANN, să fie pus la stâlpul infamiei din cauza lăcomiei de bacșiș.

Ce fac organele de inspecție ale ministerului muncii ?

Dela partidul nat.-creștin din culoarea de Negru circ. XVII

Vineri seara a avut loc la sediul central al culorii de Negru, ședința comitetului circ. XVII-a, sub președinția d-lui E. Bucovski președintele circ.

D. E. Ionescu, secretarul circ., a propus ca pentru intensificarea propagandei, să se ia contact cu alegătorii din această circumscripție, expunându-le programul și doctrina partidului național-creștin.

D. E. Bucovski a propus formarea secției femenine în această circumscripție și roagă totodată pe d-ra Ulpia Hârjeu să se ocupe cu organizarea secției femenine.

S'au luat măsuri pentru răspândirea și afișarea manifestului d-lui profesor Ion Sân-Giorgiu, președintele culorii, pe tot cuprinsul circumscripției XVII-a. Totodată se aduce la cunoștință membrilor și simpatizanților din această circ., care nu sunt inscriși în listele electorale, să se prezinte la sediul culorii din B-dul Pache 14, în fiecare Joi și Vineri seara la orele 8 jum., pentru a fi inscriși în listele electorale.

Ședința viitoare va avea loc Vineri seara la ora 8 jum.

Suveranul la tribună!

(Urmare din pag. I-a)

Dar M. Sa Regele Carol al II-lea socotește că Românismul nu se poate ridica și întări decât cu realitatea unei oștiri tari, de nebiruit. Grija României Intregite trebuie să fie Armata ei, puternică, atât ca înzestrare materială cât și ca solidaritate sufletească. Suveranul se adresează, astfel, ostașilor Săi, după manevre, la Sibiu:

„La fiecare dintre aceste manevre Mi se sporește încrederea în oștirea Mea, Mi se sporește în deosebi încrederea și dragostea către ostașul român.

„Experiența istorică ne-a arătat de ce este capabil acest soldat credincios și îndurător.

„Manevrele sunt o școală, sunt o școală a minții și o școală a trupului, dar ele trebuie să fie și o școală a sufletului, căci oțelirea ostășească nu este numai oțelirea trupului și un exercițiu al minții ci este mai întâi de toate o exercitare a VIRTUȚILOR NAȚIONALE OSTAȘEȘTI.

„Sunt totdeauna adânc mișcat când Mă găsesc în mijlocul ostașilor Mei și aș dori ca sufletul oștirii Mele să simtă cum bate inima Mea pentru ea și cât de aproape, ca om și ca Suveran, Mă găsesc de soldații și de ofițerii Mei.

„Cu acest gând, de adâncă dragoste, cu această credință și încredere desăvârșită în oștirea Mea, ridic paharul întru sănătatea soldatului român, fie cel cu galoane, fie cel fără galoane. Să trăiască" !

Cuvintele Primului Cetățean al Țării trec dincolo de orice subliniere. Ele n'au decât darul să facă să fremăte sufletele și să răscolească toate virtuțile vii și curate ale acestui neam. Inima Suveranului mărturisește Țării cea mai intensă simțire care poate să palpite în piepturile românești.

Regele Carol al II-lea este — așa cum Marii noștri Voevozi au fost totdeauna în istoria acestei Țări — nu numai strălucit Monarh, dar și cel dintâi Român. Ideia națională arde văpaie în sufletul Lui. Cu El, drumurile ne sunt larg deschise spre România Românilor.

DR. ILIE RADULESCU

Sărbătorirea d-lui jude-consilier Gh. Niculescu-Bolintin

MAGISTRAȚII tribunalului Ilfov și ai Curții de apel din București au organizat pentru Luni seară, la restaurantul „Splendid" o masă colegială pentru sărbătorirea d-lui jude-consilier Gh. Niculescu-Bolintin care, după 30 de ani de spornică activitate în slujba justiției, a ieșit la pensie.

PALATUL JUSTIȚIEI

ALT „CLANDESTIN"

După seria „clandestinilor", a acelora cari făceau avocatură fără a avea dreptul, în frunte cu jidanul Ronetti Fildermann, ieri d. procuror Bălăceanu, după cercetările făcute de cabinetul 7 instrucție, pe baza art. 107 din legea avocaților, a trimis în judecată pe... DUMITRU COJOCARU, prins de către poliția profesională a Baroului Ilfov pe când făcea avocatură la judecătoria I urbană.

Iată, vor zice jidanii, că și românii practică avocatura clandestin. Așa ar fi dacă pe Dumitru Cojocaru nu l-ar chema și DAVID. Nu-i suficient? Il mai chiamă și Simion

Iar dacă se mai îndoiește cineva asupra identității lui Cojocaru vom arăta că se numește: SIMION DAVIDSOHN COJOCARU. Procurator al firmei „Lux", jidanul Cojocaru a trecut dela simpla interesare ale.... proceselor firmei în fața instanțelor iar după acea la facerea de acțiuni nu numai pentru firma mandată dar printre toți care-i cădeau în mână căci trecea chiar în rândurile avocaților drept avocat. Doar „ceasul rău" l-a descoperit pe Simion Davidsohn și l-a dat pe mâna justiției care va avea ac și de.. cojocul lui.

VREA SA PLECE IN... CANADA

Nu în Palestina.

Karl Garfunkel, șofeur din Cernăuți ține cu tot dinadinsul să se facă gangster în Canada.

Și profitând de împrejurarea că Alexei Sava, tot din Cernăuți, așteaptă să-i vină prin poștă pașaportul pe care-l ceruse pentru Canada și pentru facerea căruia dăduse toate actele necesare, inclusiv fotografia, interceptează scrisoarea cu pașaportul, schimbă fotografia și pe când se pregătea de drum este „interceptat" și el de poliție și în loc să ajungă în Canada ajunge la poliție.

D. procuror Moiseanu a deschis eri acțiune publică în contra viitorului gangster și a trimis dosarul cabinetului VIII instrucție pentru a face cercetări pe baza art. 409 și 410 din noul cod penal, pentru falsificare de pașapoarte.

JIDANCA INSULTA

D. procuror Bălăcescu a dat rechizitoriu de trimitere în judecată a jidăncei Elise Weltler din str. Dragoș Vodă 17 care a insultat trivial pe co-chiriașul ei Eugen Dumitrescu.

Acesta atrăgându-i atenția că de ce și-au instalat jidanii — dela Strulică și Iți până la Ghizela — masa în fața camerelor lui, Elise a început să-l insulte zicându-i „parazit" (?), că mănâncă dela jidani și alte cuvinte injurioase.

ȘOFEURII!

D. procuror Bălăcescu a dat rechizitoriu de trimitere în judecată a șofeurului Al. Harilimoschi din cal. Dorobanți 146.

Pe când voiau să plece cu mașina din fața magazinului „Setianul" — proprietarul mașinei — Netti David (?) s'a pomenit că a căzut, așa de odată, sub mașină de unde a fost scoasă de lume, alegându-se cu lovitura, — din cădere, — spaima (?) „ar fi omorît-o" dija, și-a rupt pantofii, ciorapii și îmbrăcămintea. Pentru spaimă și tot ar merita pușcăria șofeurul care abia pornise automobilul! Spaima care s'o omoare pe „duduia" David!

DUMITRU POPESCU

calea Șerban Vodă 23. Primul magazin și atelier românesc din țară, fondat în anul 1890, pentru odăjdii bisericești, haine preoțești, tot felul de obiecte bisericești de argint și de metal : Icoane, Candele, Cădelnițe, Cruci, Potire, Evanghelii, Policandre și Sfeșnice de alamă și lemn.

Firma mea nu are nici o legătură cu alte firme similare.

Români și Românce,

Datoria supraviețuitorilor marelui război, și a tuturor Românilor, este să joace la Loterie numai prin :

COLECTURA INVALIZILOR DIN RĂZBOI
București, Calea Victoriei Nr. 2
Piața Senatului

In Provincie cu mandat poștal sau ramburs.

Minunatul program de călătorii pentru toamna și iarna 1938 !

Călătoria de toamnă în Marea Mediterană și la insulele Atlantice

14 Octombrie — 1 Noembrie cu vaporul „MILWAUKEE"

14 CĂLĂTORII în regiunile tropicale

Nov. 1937— Febr. 1938

cu cele mai frumoase vapoare de lux pentru pretențiunile cele mai mari la prețuri foarte moderate

Călătorii de studii și recreație în America de Nord (Florida etc.)

cu programe variate de orice durată

PLECAREA ORICAND

Toate informațiile prin:

HAMBURG-AMERICA LINIE
S. A. R.
București, Calea Victoriei 84
Telefon 3-62-42

5337

TEATRUL REGINA MARIA
Asociația : Bulandra — Maximilian — Storin

Joi 21 Octombrie
Premieră FRAȚII KARAMAZOV
cu Tony Bulandra—R. Bulfinsky—G. Storin și G. Vraca

„Blănăria Vieneză"
ANDREI FARCAȘ

Asortiment bogat cu blănuri fine, confecțiuni permanente, după cele mai mari creațiuni ale modei
ATELIER PROPRIU, MODEL
BUCUREȘTI : B-dul Regele Carol I, No. 16. Piața Academiei (in dosul statuii Mihai Viteazul) Tel. 4.98.74
CLUJ : Piața Unirii No. 33

TEATRUL COMOEDIA
DIR. SICA ALEXANDRESCU

de Luni 18 la 24 Octombrie
a III-a Săptămână CARAGIALE
cu V. Maximilian — G. Timică — Athanasescu — Maria Filotti — Silvia Dumitrescu și Ion Iancovescu

— Joi — Sâmbătă și Duminică MATINEURI —

Sâmbătă și Duminică ora 6 KONTUSOVKA PALACE

Pe urmele Iudei

Intermediarii jidani provoacă mari scăderi la prețurile viticultorilor români

Focșani, 16.—Am publicat acum câtăva vreme în coloanele ziarului nostru două articole în care arătam pericolul permanent ce-l reprezintă misitul jidan în viața economică a micului și marelui producător român.

Am arătat și disproporția între venitul extraordinar de mare ce-l are acești maisiți și între impozitele pe atât de mici la care sunt impuși.

Ministerul de finanțe sesizându-se a delegat pe d. controlor șef Surdu să controleze veracitatea spuselor noastre. Constatându-se întocmai, toți cei trecuți în ziar au fost amendați cu sume variind între 40 și 120 mii lei pentru faptul că făceau comerț de băuturi pe cont propriu, frustând astfel statul.

Este un succes care pe noi nu ne mulțumește întrucât din lipsă de documente nu am putut scrie pe toți cei ce ar trebui amendați.

Dăm mai jos lista misiților din localitate care mijlocesc vânzări de vinuri și băuturi spirtoase fără a avea calitatea de remizieri oficiali ai bursei de mărfuri: Leiba Marcovici, Iancu Mintzer, Leiba Croitoru, Moise Segal, Si-Fișer Croitoru, Meiser Croitoru, mon Aschenazi, Haim Herșcovici, Boșoalcă Ionescu, Leon Fridman, Aizic zis Filtraru, Haim Baron, Lupu Cojocaru, Hună Grimberg, Lazăr Laibeș, Aurel Ionescu, Isac Rafael, Iancu Rafael, Izu Rafael, Pincu Aron, Avram Strulovici, Iosef Solomonovici, Avram Slesingher, Isac Cohn, Iosef Zilberștein, Lupu Tauber, Moritz Israilovici, Marcus Marcurs, D. Gavrilescu, Moch Gruberg, Bercovici Nathan, Rabinovici Moise, Feldman Herman, I. Faiti, Șapira. Misiții din Odobești: *Pantazi Pantazi, Bercovici Avram, Davidescu Solomon, Manolovici Moritz, Libăr Solomon, Goldemberg Pascal, Șaim Salic, Aron Moscovici, Marcus Gutman, Grainich L., Aisner Pascu, Firtel Leon Beck Nathan, Șechter Mendel, Moise Segal, Lupu S. Lupu, Aron Klein, Kuperman Isidor, Ușer Leibovici, Grainich Șmil, Elovici Adolf, Stroescu Costică, Nadler Herșco, Mișu Butu, Cociu Constantin, Costică Filimon, Moise Herșcovici, Zalich Moscovici, Iancu Cornescu, Carol Schwartz, Iosef Mendelovici, Bermin Aisner, Isac Aisnert, Dida Aisner, Grainich Moritz, Solomon Mendelovici, Beni Aiser, Avram Fiterman, Avram Avram, Gustav Moscovici, Iancu Nadler, David Nadler, Delu Signer, Isidor Gutman, și Dick Meier.* Misiții din panciu: *Nathan Horovitz, Froim Siger Jan Popescu, Iosub Iosubaș, Iosef Aschenazi, Jean Pascal, Ștefan Toma, Iancu Nahman, Iție Leibovici și Sami Zalman.*

Toți acești misiti ma isus menționați frustează statul anual cu milioane, căci din cele 20 mii vagoane de vin cât se face în jud. Putna 19 mii se vând prin intermediul misiților jidani.

Se poate observa numărul extrem de mic al misiților români. Astfel la Focșani, avem 32 misiți jidani și 3 români. La Odobești avem 39 misiți jidani și 3 români și la Panciu avem 8 misiți jidani și 2 români.

Majoritatea din acești misiți nu plătesc statului nici un impozit pe cifra de afaceri și în cazul când sunt amendați, fiscul nu poate încasa dela unii dintre ei din cauză că au trecut averea pe numele balabustelor sau a purăților lor. Astfel s'a observat acum când în urma articolului nostru au fost amendați câțiva dintre misiții jidani că se tergiversează cu încasarea amenzilor; deaceea ministerul finanțelor trebue să dea un ordin drastic pentruca perceptorii să încaseze imediat amenzile date în debit, urmând ca după proces, în caz că li se va scădea din amendă, să li se restitue acea parte.

Trebuește deasemeni să se ia măsurile cele mai radicale pentru stârpirea acestei plăgi a comerțului putnean și românesc. Agenți puși special de ministerul de finanțe vor trebui să controleze prin intermediul cui se fac vânzările de vinuri pentru a se putea încasa impozitele pe loc.

Dăm semnalul de alarmă acum când culesul viilor e în toi, pentru ca viitoarea producție să găsească producătorii și statul în posibilitatea de a-și încasa drepturile cuvenite.

Așteptăm din partea ministerului de finanțe o anchetă severă ca să pună capăt, cât nu e prea târziu, acestei stări de lucruri.

Doctorul jidan Wertheimer

dela spitalul din Baia Mare, insultă și maltratează bolnavii și personalu

— Impresionanta plângere a unei infirmiere. In atenția d-lui ministru al sănătății —

La spitalul de stat din Baia Mare, unde medic-șef este jidanul dr. IACOB WERTHEIMER, se petrec lucruri groaznice.

Personalul spitalului, bolnavii și tot ce este românesc sunt bătuți, insultați și maltratați de doctorul jidan IACOB WERTHEIMER.

Tânăra Eugenia Pașca, din com. Cavnic, jud. Satu Mare, infirmieră la spitalul Baia-Mare, îngrozită de maltratările doctorului jidan a înaintat ministerului sănătății o plângere, în care descrie amănunțit intolerabila stare de lucruri dela acel spital, opera jidanului doctor Wertheimer Iacob, medicul șef.

Dar să lăsăm pe infirmiera Eugenia Pașca să vorbească.

Iată ce spune în plângerea înaintată ministerului sănătății:

„Sunt în serviciul spitalului public de stat dela 20 Mai 1937, îndeplinind serviciul de infirmieră cl. II. In acest spital este prim medic dr. Wertheimer Iacob.

„Acest medic este atât de barbar față de bolnavi și personal, încât nu mai știm ce să facem.

„Subsemnata am fost punctul de răzbunare! Pe mine m'a tratat mai bine ca pe toate în privința barbarismului. Pot dovedi cu martori că m'a lovit, pălmuit, mi-a adresat cuvinte josnice, pe cari numai birjarii le pronunță. Dacă îndrăsneam să spun ceva, le repeta și spunea:

„DU-TE DE TE PLANGE ȘI LA DUMNEZEU, CA NICI DE EL NU MA TEM! SUNT MAI PUTERNIC IN TOATE PRIVINTELE!"

„Suntem maltratate mai rău ca servitoarele! In camere destinate pentru infirmiere, ține pe tatăl său și pe mine mă culcă între bolnavi. Servitoarele plătite pentru spital, una îngrijește de tatăl d-sale, iar cealaltă la locuința d-lui în oraș. Așa că noi infirmierele trebue să muncim până cădem din picioare și dacă vede că suntem delicate cu bolnavii, începe să țipe și să înjure și noi tremurăm cu toți.

„Unui soldat bolnav cu temperatura 39,6, în timpul când a fost examinat a tușit, iar d. doctor l-a pălmuit și injurat.

„Un altul cu plagă la cap deasemenea a fost pălmuit crunt.

La 2 Septembrie a.c., a venit un alt militar cu fractura gambei piciorului stâng cu pansament de ghips.

„I-a tăiat ghipsul și i-a spus că-i va pune altul din interes propriu și că-l va pune în estensie, însă l-a întrebat pe pacient dacă are bani. Ostașul a răspuns că nu are. Atunci nu i-a mai făcut nimic și a doua zi soldatul a fost trimis cu piciorul scos din ghips la spitalul din Satu Mare".

După ce arată că doctorul jidan se ocupă și cu raclajuri, infirmiera Eugenia Pașca, scrie în plângerea ei că doctorul Wertheimer protejează cât poate pe jidani, maltratează și batjocorește pe românii creștini, iar cei ce sunt tratați în spital, nu sunt lăsați să plece până ce nu-i plătesc câteva sute de lei.

IN ATENȚIA MINISTERULUI SANATAȚII

Nu știm dacă plângerea infirmierei Eugenia Pașca, dela spitalul din Baia Mare, a ajuns cumva la cunoștința d-lui ministru al sănătății.

Pentru orice eventualitate cele ce se petrec acolo i le facem noi cunoscute pe această cale.

Și avem toată încrederea că d. ministru Costinescu va dispune cercetarea cazului și tot odată va pune în disponibilitate pe doctorul jidan Wertheimer, numind în locul lui un medic român.

Impertinența jidovească trebue pusă la punct, iar opiniei românești satisfacția cuvenită.

Intâmplări din Capitală

CAZUL GOLDSCHLEGER

Cercetările întreprinse la Sf. Gheorghe de d. comisar-sef Al. Borcea din siguranța Capitalei, în jurul uciderii remizierului Ianos Goldshleger au dus până acum la singura constatare că asasinii erau străini de locul unde coșul de nuele în care fusese vârît cadavrul victimei a fost aruncat în apele Oltului. In modul acesta capătă tot mai multă consistență ipoteza că acei cari au dovedit atâta cruzime în săvârșirea crimei, ar fi din Capitală. Mai contribuie la aceasta și faptul că și coșul arată a fi cumpărat dela un magazin din București. Pe de altă parte fostul Goldshleger cunoscut ca foarte circumspect, a convenit să facă o călătorie cu mașina e o dovadă că asasinii nu sunt decât cunoscuți ai lui, vechi clienti ai operațiilor sale bursiere.

Nu este exclus ca aceștia să facă parte din suspecta ceată a jucătorilor dela Bursa Neagră. Cercetările s'au îndreptat și pe această cale și nu se poate să aducă rezultate surprinzătoare.

Nu s'au putut comite, în schimb decât vagi păreri în ceiace privește locul unde Goldshleger a fost asasinat.

Dintre toate ipotezele cea mai plauzibilă este aceia că remizierul a fost asasinat undeva în drum spre Sf. Gheorghe, fie pe câmp în mașină, fie la un hotel unde criminalii au poposit.

Cercetându-se urmele de pe gâtul victimei, s'a văzut că nu e vorba de o strangulare, cum s'a crezut în primul moment, ci de sugrumare. Goldshleger, care a fost adus în Capitală, va fi înmormântat azi.

JIDAN VOINICOS

A fost arestat ieri jidanul Nissim Grumberg, care dându-se în ziua de 12 Octombrie, drept comisar, a sustras d-nei Magdalena Farcaș din str. g-ral Praporgescu o mare sumă de bani.

După ce a intimidat victima, i-a luat poșeta, din care, sub pretext că cercetează actele, a furat 12.000 lei, cari se aflau înăuntru.

La poliție Nissim a recunoscut fapta și a înapoiat banii.

Clerul Gorjan alături de Patriarhul țării

Față de acțiunea vrăjmașe a lt.-col. P. Petrescu (mehedințian de origină) împotriva Patriarhului și a sentimentului național, între cei dintâiu cari au reacționat au fost preoții gorjeni.

Cei din Tg.-Jiu au înaintat I. P. S. Patriarh Miron următoarea telegramă:

„Preoții Tg.-Jiului cu întreaga suflare ortodoxă dezaprobând atacurile contra acțiunii creștinești și românești a Sanctității Voastre Vă asigură de întregul lor devotament și urează biruință românismului".

Protopop Gr. Prejbeanu, Diacon C. Dănău, Preot P. Tășcău, Preot V. Dobrescu, etc.

„FOTOCOPIE"
MARTIN BILINSKI
Magazin creștin. Developează, Copiază, Mărește, Reproduce. Aparate și articole pentru Fotografi amatori
Calea Victoriei No. 38
Colț cu Pasajul Majestic
Telefon No. 4.34.15

Sădințe de sovietizare democrației europene

(Urmare din pag. I-a)

U. R. S. S. a urmărit constituirea unei uniuni a republicelor socialiste sovietice spaniole pentru scopuri de natură politică internațională. Astfel cele două extremități ale Europei, Rusia și Spania, și-ar fi întins mâna. Rusia Sovietică ar fi avut astfel o Spanie înțelegătoare prin care și-ar fi putut exercita influența în Mediterana și în occidentul european. Așa se explică toată imensa contrabandă de arme pe care a făcut-o Rusia pentru Spania comunistă și tot așa se explică și trimiterile nesfârșite de „voluntari" sovietici. Suntem, deci, în fața unei acțiuni sovietice, bine organizată, care urmărește stăpânirea Spaniei.

Dacă această tendință sovietică în extremul occident european a eșuat, — și am văzut cum, prin prezentarea câtorva date statistice, — aceasta se datorește, în primul rând, luptei începută, cu un ceas mai de vreme, de către generalul Franco și ajutorului pe care l-a primit din partea Italiei și Germaniei. Dacă isbucnirea revoluției generalului Franco ar fi întârziat, ea nu ar mai fi fost posibilă pentru că sovietizarea Spaniei ar fi fost desăvârșită; dacă generalul Franco nu era ajutat de Germania și Italia, armatele comuniste, formate din „voluntari" sovietici și înarmate de către U. R. S. S., ar fi înăbușit revolta generalului Franco,, instaurând în Spania un regim socialist-sovietic.

Acestea sunt datele locale ale problemei spaniole. Iar intervenția Angliei și a Franței, — fie prin trimiteri de voluntari, fie prin transporturi de arme pentru Spania comunistă, — nu a făcut decât să întârzie victoria armatelor naționaliste.

Iar sensul pur politic al acestei intervenții rezidă în faptul că democrațiile europene, în forma lor degenerată de azi, se înrudesc, în spirit, cu bolșevismul. Pentrucă numai așa se poate explica dece Anglia și Franța duc o politică prosovietică în problema spaniolă. Interesele lor naționale le dictează această apropiere de U. R. S. S. Dar acest fapt înseamnă o distrugere a democrației europene prin sovietizarea ei. Așa se explică dece, — în afară de Italia, Germania și Portugalia, — guvernul din Burgos, deși reprezintă adevărata Spanie, totuși nu este recunoscut de celelalte state europene.

Prezentarea problemei spaniole sub unghiul ei local și internațional, are de scop să ne arate gradul de descompunere în care se găsesc marile democrații, Franța și Anglia, cari, în mod inconștient, fac jocul U. R. S. S.

Quod erat demonstrandum...

Ștefan Ionescu

ROMANI ȘI ROMANCE, răspundeți Referendum-ului! Cine socotește că n'are nimic de adăugat peste programul înfățișat de „Porunca Vremii", poate răspunde simplu pe o c. p.: „Ader la programul „PORUNCII", indicând numele, profesiunea și localitatea unde domiciliază.

Informațiuni

❖ *ASOCIAȚIA profesorilor de limba română* ține ședință Luni 18 cor., orele 6 p. m., la sediul Cercului București, având să discute pregătirea revistei care va apare în curând.

❖ *MINISTRUL apărării naționale a hotărît ca pe viitor să nu mai admită înscrierea la examenul de intrare în școlile pregătitoare de ofițeri a tinerilor care nu posedă diploma de bacalaureat la data înscrierei.*

Nu se va mai aproba trecerea examenului sub rezerva prezentării ulterioare a diplomei de bacalaureat.

❖ D. docent dr. I. STOIA, medic primar al spitalelor „Brâncovenesc" și „Prof. Dr. I. Cantacuzino" va ține Marți 19 Oct. la ora 6 d. a. în sala *Dalles* o interesantă conferință cu titlul: *„Ce trebue să știm despre reumatism".*

❖ *Soc. GENERAȚIA românească dela 1893 a trimis ieri M. S. Regelui la Sinaia următoarea telegramă de felicitare:*

„Generația românească a anului 1893, întrunită în București în seara zilei de 15 Octombrie prin 243 reprezentanți din toate județele și orașele, Vă roagă, prin mine, președintele de vârstă, să binevoiți a primi urările de viață lungă cu deplină sănătate spre a desăvârși redeșteptarea virtuților strămoșești pentru a fi demni de măreția sacrificiului înaintașilor noștri eroi și martiri.

Să trăiți Majestate!"

❖ D. dr. N. GRUIA IONESCU, cunoscutul specialist în alimentație, va ține Vineri 22 Oct. la ora 6 d. a. în sala *Dalles* o interesantă conferință cu titlul *„Lupta pentru sănătate,* higienă, alimentație și remedii".

❖ *EXAMENELE din sesiunea de toamnă încep de la 20 Octombrie c., candidații trebuie să treacă pentru înscriere la secretariat între orele 17—18, la școala de statistică. Tot între aceste ore se fac și înscrieri pentru anul școlar 1937/938.*

❖ **DOMNII ABONAȚI sunt rugați ca la orice reclamațiune sau schimbare de adresă, să bine voiască A NE TRIMITE ETICHETA, cu care primesc ziarul, iar spre a fi prompt serviți la reînoirea abonamentului, să ne trimeată suma din vreme, spre a putea primi ziarul în continuare, lipind totodată PE CUPONUL MANDATULUI ȘI ETICHETA ABONAMENTULUI EXPIRAT.**

❖ *D. ANDREI FARCAȘ, proprietarul Blănăriei Vieneze din București, piața Academiei 1 (statuia Mihai Viteazul), face cunoscut onoratei sale clientele, că pentru actualul sezon, a importat cele mai fine blănuri și execută confecțiunile cele mai moderne.*

❖ **VIZITAȚI magazinul românesc — BLANARIA IONESCU — Mărfuri brute și confecționate. Str. Colței 60, fostă Sfinților.**

Tragedia Sfintei noastre Biserici

Biserica Sf. Niculae din Focșani

zace în ruină, murdărie și ticăloșie...

Focșani, 16. — Tragedia sfintei noastre Biserici, din nenorocire, are mai tot atâtea variante câte orașe sunt în țară.

După ce am arătat halul de ruină în care zace Biserica „Stamatești" din Focșani, lăcaș de închinare și monument istoric, care servește azi de coteț, cocină și magazie de lemne — suntem datori să mai arătăm o împrejurare în care obrazul nostru creștinesc trebue să ne plesnească de rușine.

E vorba de Biserica, deasemeni monument istoric „Sfântul Niculae-Nou" ale cărei ruini se găsesc pe strada Umbrei

RUINA, MURDARIE ȘI NERUSINARE

Așezată în mijlocul unei populații jidovești — prin acelaș proces de penetrație și înlăturare a elementului creștinesc ca și în toate orașele țării — Biserica Sfântul Niculae Nou, ajunsă în stare de ruină din neîngrijirea omenească, zace în mijlocul unui maidan pe cari se depun toate murdăriile.

In curtea Bisericei — adică pe maidan — se află o căsuță în care prostituatele își trafică trupurile și în unele zile ticăloșia se petrece chiar în interiorul Bisericei...

Ce vor fi spunând sfinții zugrăviți pe pereți în fața acestei murdării împotriva căreia nu se ia de nimeni nici o măsură?

Dacă lucrurile nu s'ar petrece în realitate, dacă ele n'ar fi bine cunoscute, am putea bănui o reeditare a unor scene dintr'un roman în care nerușinarea se săvârșea în altarul unei capele dintr'o mânăstire creștină a călugărițelor din China, în care năvăliseră mercenarii unui general chinez.

De astă dată fără-de-legea nu se petrece în China, ci la Focșani într'un monument istoric al credinței strămoșești.

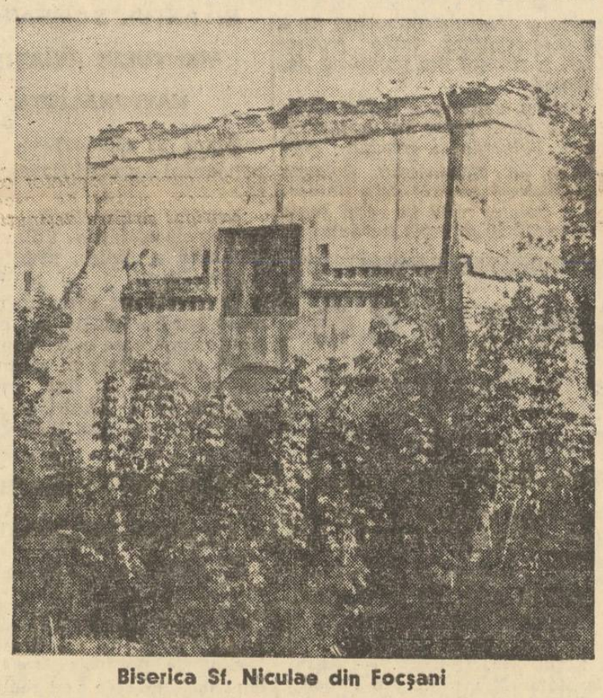

Biserica Sf. Niculae din Focșani

ȘI TOTUȘI BISERICA E MONUMENT ISTORIC

Biserica Sf. Nicolae Nou a fost zidită, pentru prima oară, din lemn între anii 1680—1690 de către preotul Arsenie. Arzând de două ori, a fost refăcută din zid de către biv-vel Paharnic Constantin Năsturel și în acelaș an a fost închinată ca Metoh Episcopiei Buzăului, cum arată un zapis din anul 1732, în care: „Dragomir sin Popa Constantin împreună cu tot neamul popii lui Arsenie îl dă Sfinției Sale Chir Misail, Episcopul Buzăului; prin care închină Biserica Sf. Nicolae de aicea din Focșani, Metoh Sfintei Episcopii Buzăului".

In această Biserică se găsesc zugrăvite câteva portrete. Unul are inscripția jupân Constantin; alături e zugrăvit un chip foarte tânăr sub care scrie „Ion Nicolae Voevod Ion". Pe peretele dinspre miază-zi o pictură înfățișează portretul lui „Antim Episcopul Buzăului".

Data zugrăvirei acestor portrete s'ar putea pune între anii 1732—1746.

*

Acest lăcaș dumnezeesc, frântură din istoria neamului românesc, monument istoric, zace în ruină, în uitare și în murdărie.

Ce putem să mai spunem?!

Incremenește mintea în loc în fața cumplitei nepăsări.

Ioan N. Donescu

FĂRĂ OBOSEALĂ!
FĂRĂ PIERDERE DE TIMP!
FĂRĂ TEAMĂ!

Zburați CU AVIOANELE
L.A.R.E.S.
în țară și străinătate

Securitatea pasagerilor este prima grije a Societății L.A.R.E.S.

Inainte de fiecare zbor celula și motoarele sunt controlate și revizuite de ingineri și mecanici

Liniile L.A.R.E.S. sunt următoarele:

1. București-Cluj-Uzhorod-Praga
2. București-Cernăuți-Lwow-Varșovia
3. București-Belgrad-Zagreb-Veneția-Milano
4. București-Timișoara-Arad
5. București-Galați-Chișinău
6. București-Galați-Cetatea Albă
7. București-Constanța-Balcic București
8. București-Balcic-Constanța-București
9. Cluj-Oradea-Satu Mare
10. Iași-Chișinău-Cetatea Albă

Bilete și informațiuni la Biroul de Voiaj L.A.R.E.S. B-dul Brătianu 16 (Pal. Creditul Minier)
Telefon 5.12.53, 5.12.54

Preferând
BENZINA ALBASTRĂ ETHYL
UNIREA

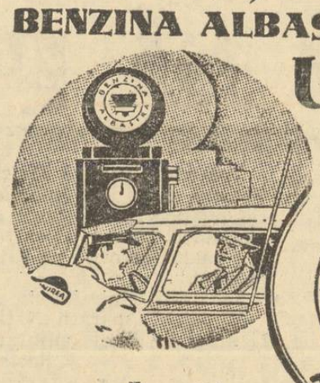

cumpărați un
COMBUSTIBIL
mai economic

Benzina Albastră Ethyl Unirea, dă un kilometraj mai mare pentru un litru consumat și deci acoperă diferența de preț, realizând chiar economii.

Avantajiile Benzinei Albastre Ethyl Unirea:

1. Mai multă ușurință la urcarea pantelor.
2. Viteză mai mare.
3. Pornire imediată.
4. Prin arderea controlată și potrivită, se realizează o uzură mai mică a motorului.

Benzina Albastră Ethyl Unirea, constitue unul din punctele de atracție a pompelor „Unirea". Deasemenea un serviciu politicos și prompt, apă pentru motor și pompa de aer automată pentru cauciucuri, stau în mod gratuit la dispoziția automobiliștilor cari vizitează aceste stațiuni.

BENZINA ALBASTRĂ ETHYL UNIREA
la pompele UNIREA

Parohia „Sf. Anton-Curtea Veche"

Se aduce la cunoștința generală că pe ziua de 30 Octombrie 1937, orele 12, se va ține, la biserica „SF. ANTON-CURTEA VECHE" din București, str. Carol nr. 33 (Piața de flori), licitație publică, cu oferte sigilate, care se vor primi, până la ora indicată, pentru construirea unei clopotnițe de zid, muzeu, etc., potrivit planurilor și devizului, în valoare de lei 780.000.

Antreprenorul trebuie să fie cetățean român, creștin-ortodox, arhitect înscris în corpul arhitecților, inginer constructor diplomat sau constructor cu cel puțin cinci ani de practică, dovedind cu acte că a mai executat construcții similare și e obligat a depune o garanție în numerar la Casa de depuneri și consemnațiuni de 10 la sută, asupra lucrărilor de mai sus.

Planurile și devizul se pot vedea la cancelaria parohială din curtea bisericii, în orice zi de lucru, între orele 1—4 după amiază.

Făcută azi 13 Octombrie 1937.

p. Parohia „Sf. Anton-Curtea veche"
Paroh, preot N. T. GEORGESCU.

ULTIMA ORA

D. Mihalache vrea să ia atitudine împotriva d-lui Maniu

— Rostul convocării biroului partidului. D. Madgearu va fi înlocuit dela secretariatul general? Atitudinea ardelenilor —

Partidul national-țărănesc se prepară în vederea crizei care se apropie.

D. Ion Mihalache a convocat pentru Miercuri 20 c., biroul politic al partidului. D-sa vrea să aibă acoperirea acestui for statutar în vederea fixării atitudinii partidului față cu succesiunea. D. Ion Mihalache știe că nu va putea veni la guvern în situația de azi a partidului și s'a hotărît să facă un pas hotărîtor pentru izolarea d-lui Maniu, printr'un act public de desolidarizare cu acțiunea acestuia. De aceia a convocat biroul partidului spre a-i da cuvenita deslegare.

Din acest birou politic fac parte pe lângă președintele partidului, cei cinci vice președinți adică d-nii dr. N. Lupu, N. Costăchescu, Mihai Popovici, Valer Moldovan și Pan Halipa și secretarul general al partidului d. Virgil Madgearu împreună cu toți foștii președinți de consiliu adică astăzi numai d. Iuliu Maniu care s'a retras din toate aceste foruri de conducere și nu va mai participa.

Este sigur că în acest birou d. Ion Mihalache nu va întâmpina nici o rezistență decât poate, pe aceia a d-lui Madgearu. Impotriva d-lui Madgearu însă d. Ion Mihalache are un mijloc de presiune. Peste câteva săptămâni expiră mandatul de secretar general al partidului conferit d-lui Madgearu și se agită ideea de a fi înlocuit prin d. Armand Călinescu. Dacă d. Madgearu va face dificultăți conducerii, d. Călinescu va fi desemnat secretar general și astfel biroul va căpăta o coloratură și mai pronunțată în favoarea d-lui Mihalache.

ARDELENII SE MIȘCA

Este confuză însă situația d-lor Mihai Popovici și Valer Moldovan cari și-au luat unele angajamente față de d. Maniu și cari știu că majoritatea ardelenilor sunt de partea fostului președinte de consiliu.

De altfel prietenii d-lui Maniu cari au aflat despre cele ce se pun la cale au și început să amenințe conducerea partidului cu deslănțuirea unei acțiuni de demascare a atitudinei fripturistice a d-lui Mihalache

Ceva mai mult încă d-nii Popovici și Moldovan au fost anunțați că în cazul când se vor asocia la un punct de vedere ce ar urmări izolarea d-lui Maniu, vor fi excluși din organizația ardeleană.

In situația aceasta n'ar fi de mirare ca biroul să nu decidă nimic Miercuri. S'ar putea chiar ca această convocare să fie amânată.

In orice caz zilele acestea vor începe noui agitații în partidul d-lui Ion Mihalache.

P. B.

D. Gh. Tătărăscu a fost decorat de Suveran

M. S. REGELE a binevoit a conferi d-lui G. Tătărescu, președintele Consiliului de Miniștri, Colanul Ordinului Serviciul Credincios.

Al doilea congres de boale contagioase, la Chișinău

LA 29, 30 și 31 Octombrie se va ține — sub patronajul M. S. Regelui — la Chișinău, al doilea congres de boale contagioase.

Congresul se va deschide sub presedința d-lui ministru Costinescu.

Premiul Nobel pentru literatură

Stockholm, 17. (Rador).—Premiul Nobel pentru literatură va fi decernat în ziua de 11 Noembrie.

Problema retragerii voluntarilor străini din Spania în discuția subcomitetului de neintervenție

— Dacă nu se va ajunge la un acord deplin, Franța și Anglia își vor relua libertatea de acțiune. Italia este pentru evacuarea voluntarilor, dar Sovietele sunt contra —

LONDRA, 16 (Radio Oriente). — Subcomitetul de neintervenție s'a întrunit astăzi dimineață la ora 11. sub președinția lordului Plymouth. D. Corbin, reprezentantul Franței, după ce a arătat motivele cari au dus la convocarea subcomitetului de neintervenție, a declarat că guvernul francez cere comitetului să se pronunțe imediat asupra următoarelor puncte:

PROPUNERILE GUVERNULUI FRANCEZ

1) Retragerea voluntarilor străini din Spania ,a căror evacuare este recomandată printr'un raport aflat la comitet, trebue să se facă într'un termen cât de scurt cu putință.

2) De îndată ce comisiunile internationale însărcinate să organizeze și să controleze această retragere vor fi constatat că ea este pe cale de executare în chip suficient. cele două părți în conflict din Spania vor fi autorizate, potrivit dispozițiunilor planului britanic, să se bucure de anumite drepturi pe care practica internațională le recunoaște beligeranților.

3) De pe acum și pentru a face dovada caracterului definitiv al înțelegerii intervenite asupra principiilor de mai sus ,guvernele reprezentate în comitet să cadă de acord a folosi întreaga lor influență, fie pe lângă guvernul din Valencia fie pe lângă cel din Salamanca, pentru ca în termen scurt, un anumit număr de voluntari să fie retras din zisele armate, ținându-se seama de disproporția care există între efectivele străine ce servesc una sau cealaltă din părți.

4) Guvernele reprezentate în comitet să se angajeze din nou să nu autorizeze nici un fel de înlesniri celor două părți în luptă și cu atât mai puțin să provoace noui plecări de voluntari sau să trimită arme și material de război.

5) Controlul întărit pe baza sugestiunilor din raportul van Dulm va fi pus în vigoare de îndată ce vor fi fost realizate îmbunătățirile necesare care vor fi imediat puse în aplicare.

DECLARAȚIILE GUVERNULUI BRITANIC

După d. Corbin, lordul Plymouth a citit declarația guvernului britanic, în care arată că situația din Spania este extrem de serioasă, din cauza intervențiilor străine.

Pentru a se pune capăt actualei stări de lucruri este necesar un acord asupra retragerii imediate a voluntarilor străini din ambele tabere de luptă din Spania.

Atât guvernul britanic, cât și cel francez, dacă nu se va putea obține un acord deplin într'un termen foarte scurt, vor fi nevoite să-și rezerve dreptul de a-și relua întreaga libertate de acțiune.

CUVANTUL DELEGATULUI ITALIEI

Contele Grandi a declarat:

„Guvernul italian socotește că este esențial să se reia discuțiile în comitetul de neintervenție cu privire la chestiunea retragerii voluntarilor străini. El ține, însă, să reamintească faptul că acum un an când Italia, Germania și Portugalia au susținut această teză s'au izbit de indiferența și obstrucția altor delegațiuni. De aceea guvernul fascist declină orice răspundere în ce privește consecințele acestei inițiative.

„Sunt autorizat de guvernul meu să declar că Italia fascistă acceptă propunerea de evacuare a unui anumit număr de voluntari străini în părți egale din ambele tabere de luptă din Spania. In consecință, guvernul fascist propune ca cele două părți în conflict din Spania să fie înștiințate pentru ca să-și facă cunoscute intențiunile".

In continuare d. Grandi a arătat că mai sunt două chestiuni, cari trebuesc urgent rezolvate și anume: Chestiunea recunoașterii dreptului de beligerantă, fără de care nu se poate vorbi de o adevărată neutralitate în conflictul spaniol și chestiunea controlului, care trebuie să fie exercitat în modul cel mai viguros și mai complect dacă voim ca el să fie realmente rodnic.

GERMANIA ALATURI DE ITALIA

D. von Ribbentrop, delegatul Germaniei, care a urmat contelui Grandi, a susținut o teză aproape identică aceleia prezentată de delegatul Italiei. D-sa a făcut o violentă critică împotriva acțiunii bolșevice în Spania și în alte țări.

SOVIETELE CONTRA

D. Maiski, in numele Uniunii Sovietelor, a protestat împotriva trimiterii chestiunii voluntarilor din Spania în fața comitetului de neintervenție.

După ce au vorbit delegații Portugaliei, Belgiei și Suediei, lordul Plymouth a propus ca guvernele țărilor reprezentate în comitet să fie încunoștințate de propunerile făcute de delegatul Franței, ceeace subcomitetul a aprobat.

O ultimă fotografie a Ducelui

D. BENITO MUSSOLINI
în uniformă de general la manevrele armatei fasciste

Sute de morți au pierdut ieri comuniștii spanioli

Violent bombardament al aviației naționaliste. Atacurile comuniste respinse cu mari pierderi

Salamanca, 16 (Rador). — *Corespondentul Agenției Havas transmite:*

Trupele generalului Aranda au cucerit cu tot timpul rău noi poziții pe frontul din provincia Leon, ceeace va îngădui ca în foarte scurt timp să se deslănțuească o mișcare generală în scopul de a se face legătura între frontul Leon și frontul din provincia Asturiilor.

Ultima acțiune a naționaliștilor pe acest front s'a desfășurat între Ualverde și șoseaua care merge la Cantocasto. Coloana naționalistă plecată dela Ualverde a cucerit rând pe rând toate înălțimile în direcția nordului, ajungând până la satul Calcao.

Rezistența guvernamentalilor a fost foarte slabă. Prizonierii luați de naționaliști sunt unanimi în a declara că se luptă fără nici-o speranță știind bine că în cele din urmă vor fi învinși.

BILANȚUL BOMBARDAMENTULUI AVIAȚIEI NAȚIONALISTE

Gijon, 17 (Rador). — Corespondentul Agenției Havas anunță:

Aviația naționalistă a bombardat localitățile Villaviciosa, Columba și Aviles, situate spre est de Gijon.

Avioanele au aruncat numeroase bombe incendiare, distrugând numeroase case. Populația civilă s'a refugiat pe câmp. Numai la Aviles au fost complet distruse 47 de clădiri. Numărul victimelor nu este încă cunoscut.

ALȚI 600 MORȚI DIN TABARA COMUNISTA

SARAGOSA, 17 (Rador). — Corespondentul agenției Havas transmite:

In cursul zilei de eri, guvernamentalii au dat un atac nereușit pe frontul din provincia Aragon. In imposibilitate de a mai rămâne în poziția periculoasă în care se aflau. trupele guvernamentale au încercat o sforțare desnădăjduită. Ele au pornit descoperite la asaltul fortificațiilor naționaliste în grupuri de zece sau douăzeci de soldați, oferind o țintă ușoară focului adversarilor. Atacul a fost cu ușurință respins. La căderea nopții, câmpul de bătaie era acoperit de morții și răniții guvernamentali. In cursul nopții, guvernamentalii au putut să se înapoieze la tranșeele lor de plecare. Se socotește că acest atac nereușit a costat pe guvernamentali peste 600 de soldați morți.

NOUI CUCERIRI NAȚIONALISTE

Salamanca 17 (Rador). — *Corespondentul Agenției D. N. B. transmite din Ariondas: Operațiile pe frontul din provincia Asturilor au adus astăzi noi succese trupelor naționaliste. La vest de Ariondas, forțele naționaliste se află la zece kilometri de Infiesto. Artileria și aviația naționalistă au bombardat violent pozițiile fortificate ale guvernamentalilor de pe stânga râului Sella între Ribadeselle și Ariondas. Această linie de apărare a guvernamentalilor este complet sdruncinată.*

Naționaliștii au cucerit satele Sorillas și Cereceda, situate la nord și la sud de șoseaua Infiesto-Oviedo. Ele au cucerit deasemeni satul Pendas, situat la nord de Ariondas.

Evenimente extrem de grave în Palestina

— Sute de arestări. Musulmanii din Libia solidari cu mișcarea Arabă —

Ierusalim 17 (Rador). — *Peste 150 de fruntași și agitatori arabi au fost arestați în ultimele 12 ore în diferite orașe din Palestina.*

Autoritățile au întrerupt cu începere de azi după amiază circulația trenurilor de marfă și de călători.

VAPOARELE NU MAI OPRESC IN PORTURILE PALESTINEI

Ierusalim, 17 (Rador). — Corespondentul Agenției Havas anunță:

In urma evenimentelor din Palestina, companiile de navigație au hotărât să suprime escalele vapoarelor lor în porturile Palestinei precum și toate călătoriile turistice.

O NOUA ACȚIUNE DE SLIDARIZARE A MUSULMANILOR

Roma, 17. (Rador). — Agenția Stefani **transmite din Tripoli:**

Toți fruntașii musulmani din Libia au trimis d-lui Mussolini un mesaj în care afirmă din nou solidaritatea lor cu arabii din Palestina în urma evenimentelor cari s'au desfășurat în această regiune în ultimele zile ca o consecință a măsurilor luate de puterea mandatară.

Statele-Unite vor lua parte la conferința celor nouă puteri

—Șeful delegației americane va fi d. Norman Davis—

Washington, 17. (Rador). — Guvernul Statelor-Unite a acceptat oficial să ia parte la conferința celor nouă puteri, care se va deschide la 30 Octombrie la Bruxelles.

D. NORMAN DAVIS va fi șeful delegației americane. El se va imbarca la 26 Octombrie pe bordul vaporului **„Washington"** spre a veni în Europa.

Corespondentul Agenției Reuter este informat că primul punct asupra căruia va stărui delegatul Statelor-Unite în fața conferinței, va fi realizarea păcii printr'un acord între China și Japonia.

Microbul bolșevic trebue înlăturat

Japonia, alături de Germania și Italia, urmărește împiedicarea sovietizării Spaniei

Shanghai 17 (Rador). — *Din isvor chinez se confirmă știrile japoneze cari au anunțat ocuparea orașului Pingyuan, din provincia Shantung, localitate situată pe calea ferată Tietsin-Pukeu. Trupele chineze s'au retras aci pe a doua lor linie de apărare, la trei km. spre sud de Pingyuan.*

*

Tokio, 17 (Rador). — *Corespondentul Agenției Tokio transmite:*

FANG TCHEN WOU
Generalul comunist
a cărui armată s'a raliat la forțele chineze comandate de generalul Ciang Kai Sek

O înaltă personalitate japoneză a declarat corespondentului Agenției Stefani că Japonia urmărește cu cel mai mare interes și cu cea mai mare simpatie sforțările Italiei și Germaniei de a împiedica sovietizarea Spaniei.

Aceiași personalitate a adăogat că Japonia dorește ca pacea universală să se stabilească în mod definitiv, întemeindu-se pe o civilizație complet eliberată de microbul bolșevic.

*

Shanghai, 16 (Rador). — Reprezentantul autorizat al cartierului general chinez a afirmat din nou în mod solemn că trupele chineze, contrariu afirmațiilor făcute de japonezi, nu au făcut uz de gaze de luptă.

El a adăugat pe de altă parte că avioanele japoneze ar fi bombardat azi dimineață gara Lacian, depe linia Shanghai-Hangceu, aruncând șapte bombe asupra unui tren care transporta refugiați și asupra unui tren sanitar care arbora drapelul Crucii Roșii.

Aviatorii japonezi au secerat apoi cu mitralierele pe refugiații și soldații răniți, care fugeau. Sunt vreo 40 de morți și numeroși răniți.

Știri și polemici

SUVERANUL a primit în audiență, ieri după amiază, la Sinaia, pe d. Gh. Tătărăscu, președintele consiliului de miniștri.

*

UNELE cercuri național-țărăniste ne informează că d. Ion Mihalache își va prezenta demisia dela șefia partidului cu prilejul ședinței biuroului de conducere, care are loc Miercuri.

*

LA INCEPUTUL săptămânii viitoare se vor elibera rezerviștii concentrati pentru manevrele de toamnă și tinerii contingentului 1936, aflați sub arme.

*

D. general GAMELIN, șeful marelui stat major al armatei franceze, a părăsit țara, înapoindu-se la Paris.

*

D. g-ral ILASIEVICI ministrul apărării naționale a trimis ieri M. Sale Regelui cu prilejul zilei aniversare următoarea telegramă de felicitare:

„Aniversarea Majestății Voastre dă prilejul întregii Armate să Vă exprime prin mine simțimintele de nețărmurit devotament si credință de care este însuflețită.

Tot odată rog pe Majestatea Voastră să-mi îngăduiască să arăt adânca recunoștință pe care Ostașii Țării V-o poartă pentru Inalta ocrotire pe care le-o acordați".

Să trăiți, Majestate!

Ministrul Apărării Naționale, General de divizie adjutant
C. Ilasievici

*

ALTEȚA SA REGALA Principele Regent Paul al Iugoslaviei a fost numit pe data de 16 Octombrie 1937, Cap al batalionului 3 grăniceresc.

*

AZI are loc la Tg. Jiu solemnitatea punerei pietrei fundamentale a topitoriei de cânepă pe care o construește Banca centrală cooperativă.

*

CU PRILEJUL onomasticei M. S. Regelui, Asociația Generală a profesorilor secundari din România a trimis următoarea telegramă de felicitare:

„Asociația Generală a profesorilor secundari din România vă exprimă cu prilejul Augustei aniversări de azi, urări de viață lungă și domnie glorioasă pentru binele țării și neamului, și Vă prezintă expresia omagiilor și devotamentului profesorimii secundare".

Președinte, **I. Nisipeanu**

AZI se inaugurează la Constanța câteva lăcașuri bisericești, în prezența Prea Fericitului Patriarh dr. Miron Cristea.

*

M. S. REGELE Carol II a decorat „proprio manu" pe d. general GAMELIN cu **„Serviciul credincios"**, în grad de Mare Cruce, cu comandoria ordinului „Pentru Merit".

*

D. VIRGIL MADGEARU va fi înlocuit prin d. A. Călinescu la secretariatul general al partidului național-țărănesc.

*

ASEARA, d. Ion Inculeț, vicepreședinte al consiliului de miniștri, a rostit o cuvântare la Radio — omagiind pe M. S. Regele Carol II cu prilejul zilei de naștere

*

LA BRAȘOV, în după amiaza zilei de ieri, d-nii Ion Mihalache și Mihai Popovici au avut o consfătuire, în cadrul căreia au discutat asupra tuturor chestiunilor politice la ordinea zilei.

*

TALHARII dela „Lupta" galoșilor sovietici se năpustesc, din nou, cu insulte, asupra marelui prozator naționalist I. Al. Brătescu-Voinești.

Ce răspuns merită acești nemernici, cari nu se cuminținesc?

Nu știm dece, ne vin în minte ultimele vorbe din „Tatăl nostru:" nu ne duce în ispită...

*

ORGANIZAȚIA de Negru din partidul d-lui Iunian a ținut o ședință și a hotărât, — în urma discuțiilor la cari au luat parte d-nii D. BRAUNSTEIN, dr. FINKELSTEIN ș. a. — alegerea d-lui COHEN I. IOSEF ca președinte de onoare al culorii.

D. Iunian, precum vedeți, nu are nici un jidan în partid.

D. Iunian nu minte !?...

*

MARȚI, 19 Octombrie, se va ține prima ședință a Senatului Universitar pe noul an școlar, fiind la ordinea de zi mai multe chestiuni importante.

*

TIMPUL PROBABIL: Presiunea în creștere cu 3-5 mm.

Cerul variabil în nord și mai mult acoperit în Sud.

Vânt slab din spre Nord, mai puțin pe litoral.

Temperatură va scădea puțin, Noaptea îngheț în nord, nord est în regiunea de munte.

Precipitațiuni ușoare în partea de sud a țării.

Membrii guvernului primind defilarea trupei în fața sfintei Patriarhii, după Te-Deum-ul de ieri dimineață.

Redactor responsabil: EUGEN VICTOR POPA

Tipografia ziarului „UNIVERSUL", str. Brezoianu 23 25 București

6 pagini 3 lei

ANUL VI, No. 893 Marți 19 Octombrie 1937

Taxa poștală plătită în numerar conform aprobării Dir. Gen. P.T.T. No. 118.370/1934

Porunca Vremii

TRIBUNĂ ZILNICĂ DE LUPTĂ NAȚIONALĂ ȘI CREȘTINĂ

Abonamente Anuale: Lei 1000 pentru instituții și sprijinitori; Lei 800 pentru orașe; Lei 600 pentru sate
Se primesc și abonamente pe 6 și 3 luni

Orice sumă se poate trimite prin Casa de economii și Cecuri poștale (CEC) astfel: ABONAȚII-PENTRU CONTUL 1224 DEPOZITARII „ „ 10405

Director: Dr. ILIE RĂDULESCU

Redacția și Administrația: BUCUREȘTI I, Str. Sărindar 18

TELEFON: Direcție, redacție 85341. Ad-ție publicitate 4.1852

„Sunt totdeauna adânc mișcat când Mă găsesc în mijlocul ostașilor Mei și aș dori ca sufletul oștirii Mele să simtă cum bate inima Mea pentru ea și cât de aproape, ca om și ca Suveran, Mă găsesc de soldații și de ofițerii Mei.

Cu acest gând, de adâncă dragoste, cu această credință și încredere desăvârșită în oștirea Mea, ridic paharul întru sănătatea soldatului român, fie cel cu galoane, fie cel fără galoane. Să trăiască"!

M. S. Regele Carol II

(In discursul ținut după terminarea manevrelor)

Reînviați credința și obiceiurile străbune!

Biserica în fruntea luptei!

I. P. S. Patriarh Miron

„Universul" publică, ieri, o scrisoare a I. P. S. Patriarh Miron către d-nii Șoarec, decanul Baroului de Neamț și Ioaniu, președintele Asociației avocaților creștini și „Frontului Românesc" din același județ, drept răspuns la telegrama pe care acești inimoși Români au trimis-o Șefului Suprem al Sfintei noastre Biserici, cu prilejul unei adunări de înfierare a canaliei Petre Petrescu.

I. P. S. Patriarh scrie următoarele: „Vă mulțumesc din toată inima atât d-voastră, cât și celor în numele cărora ne-ați scris, de călduroasele cuvinte de aprobare a DECLARAȚIUNILOR NOASTRE CU PRIVIRE LA APARAREA ȘI SALVAREA INTERESELOR NAȚIONALE ȘI CREȘTINE ale Neamului Român, rostite nu numai în timpul din urmă, ci IN TOATA ACTIVITATEA NOASTRA OBȘTEASCA DE APROAPE CINCI DECENII.

„Celace cer eu — alături de atâția fruntași ai vieții noastre publice — este o DATORIE ELEMENTARA A FIECARUI ROMAN CATRE PATRIA SA ROMANA.

„Curentul redeșteptării noastre naționale trebuie alimentat fără încetare până va cuprinde, în mersul său, pe toți Românii și toți conducătorii lor, spre A SE TRECE IN MASURA MAI MARE — **decât timidele începuturi de până acum — LA INSTALAREA, PE TOATA LINIA, A ROMANULUI AUTOHTON și ETNIC, IN TOATE LOCURILE DE ACTIVITATE PUBLICA,** după cum cere numărul și meritele lui pentru această țară".

Cuvintele Prea Fericitului nostru Patriarh se vor revărsa din nou ca un binefăcător balsam peste sufletele românești, curate, însetate după o Românie a Românilor, dar nu îndeajuns de revoltate de nerușinarea canaliilor — ticăloase slugi ale jidanilor — cari au îndrăznit să arunce cu noroi până și în supremul scaun arhieresc al Sfintei noastre Biserici. Da, repet: suflete românești NU INDEAJUNS DE INDIGNATE. Fiindcă dacă ar fi fost altfel, dacă revolta legitimă a acestei țări împotriva mizerabilelor unelte ale lui Izrael, s'ar fi mobilizat din prima clipă, canalia Petre Petrescu și nerușinatul său stăpân, ros până și pe fața-i pământie de venin, s'ar fi dat la fund până acum. Nu li s'ar fi îngăduit să continue a batjocori tot ce are mai nobil, ca simțire și ca acțiune, România Nouă, n'ar fi fost cu putință ca Petre Petrescu și Grigore Iunian să continue a soma pe I. P. S. Patriarh, să retragă cuvintele Sale Dumnezeești cari au dat mișcării naționaliste, numai în câteva clipe, mai multe și mai răscolitoare impulsuri decât ideia națională a avut de zece ani încoace. Lume despre care desperasem, crezând că nimic n'o poate scoate din bârlogul ei, oameni gârboviți de vârstă și de decepții s'au încolonat, în aceste ultime luni, marșului naționalist: „dacă și Patriarhul — i-am auzit spunând pe foarte mulți — vorbește așa, apoi să știți că lucrurile au depășit orice gravitate. Suntem datori și noi — aceia cari s'ar părea că nu mai servim la nimic — să ne punem rănița la spinare și să ne urcăm pe baricadă". **Aceasta a fost roada bogată a cuvântului înălțător rostit țării de șeful Bisericii ei. Declarațiile Strălucitului Prînț al altarelor noastre, au constituit cea mai patetică pledoarie, care s'a făcut, până azi, pentru ideia națională și cea mai caldă chemare de trâmbiță pentru mobilizarea conștiinței naționale.**

Nu știu cum sufletul românesc ar fi trebuit să manifeste mai vibrant și mai totalitar, recunoștința sa către Patriarh, decât strângându-se din primele ceasuri în același front de luptă. Cuvântul Bisericii, este cuvânt al lui Dumnezeu! N'am văzut, însă, împlinindu-se până azi chemarea Sfântă a Bisericii. Din contră, ticăloșii și-au făcut și mai mult de cap, mergând cu perfidia lor până acolo încât au avut îndrăzneala să țipe: „cerem Patriarhului să dezavueze declarațiile cari i s'au pus în seamă, fiindcă noi nu putem crede că șeful Bisericii poate să vorbească astfel". **Da, nu cred ticăloasele cozi de topor. Ei bine, I. P. S. Patriarh vine din nou și ne mobilizează sufletele. Inalt Prea Sfântul spune: „declarațiunile noastre rostite nu numai în timpul din urmă, CI IN TOATA ACTIVITATEA NOASTRA DIN APROAPE CINCI DECENII" constitue o „DATORIE ELEMENTARA A FIECARUI ROMAN CATRE PATRIA SA ROMANA". Și Prea Fericitul Miron cere să se treacă dela „TIMIDELE INCEPUTURI DE PANA ACUM, LA INSTALAREA PE TOATA LINIA A ROMANULUI AUTOHTON ȘI ETNIC IN TOATE LOCURILE DE ACTIVITATE PUBLICA".**

Grigore Iunian și tu bestie, brută Petre Petrescu, vă simțiți, oare, cel puțin acum, obrajii nesimțitori, arzând? Dar țării mari și curate, ce nouă chemare îi mai trebuie ca să sară să-și salveze Patria?

Inalt Prea Sfințite îți sărutăm di nnou Dreapta!

DR. ILIE RADULESCU

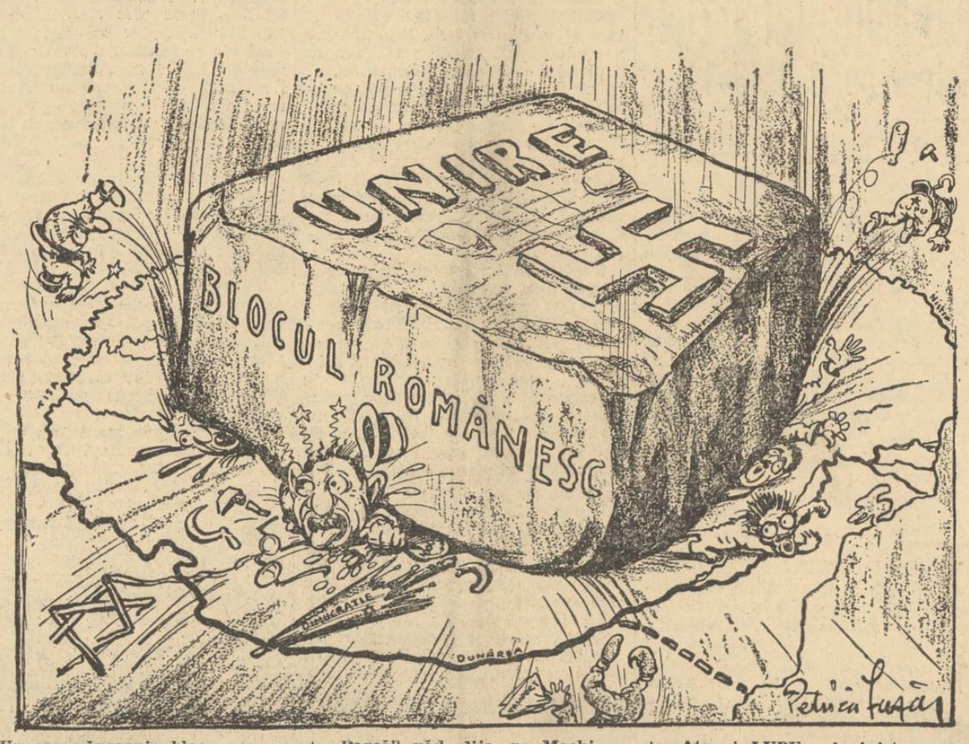

Un așa năpraznic bloc
Când s'o face țara toată,
Va goni cu bici de foc
A tâlharilor ei gloată!

Parcă'l văd, dija, pe Mochi
Cum în cap îi crapă ochii.
Când va fi să-i cadă 'n vatră
Un asemeni bloc de piatră...

Atunci LUPU cel sinistru
O să sboare peste Nistru.
Iar Virgil și „Scârba mică"
S'ar... visa pe ei, de frică!...

Realități franceze

de PETRU BANESCU

M'am înapoiat nu de mult dintr'o călătorie ce am făcut în Apus unde am căutat mai cu osebire a pătrunde în adâncul așezărilor și mentalității sociale, dincolo de ceeace poate fiecare călător constata în obicinuitul contact cu organizarea exterioară a țărilor.

M'a interesat în deosebi Franța și Italia prin evoluția realizată în ultimii opt ani de când nu le-am mai vizitat.

Am vrut să văd ce și cât a lucrat asupra spiritului francez, alunecarea către stânga a oficialității politice și cum asupra celui italian disciplina națională impusă de d. Mussolini.

Am constatat astfel că fie din nepriceperea de a pătrunde în miezul realităților, fie dintr'o mentalitate preconcepută, toți cei ce vin din aceste țări exagerează într'un fel sau altul. Voi vorbi astăzi despre cele constatate în Franța.

Eu unul n'am găsit nici o schimbare fundamentală în spiritul francez de acum zece ani. Franța a rămas aceiași țară îndrăgită de libertatea individuală și profund legată de tradiția afirmării naționale. Fiindcă în toate timpurile, dela marea revoluție, aceasta a fost mentalitatea curentă a poporului francez: un spirit democratic încadrat într'o disciplină națională. Este marea calitate a poporului francez de a ști să împace într'un echilibru desăvârșit, cele două elemente necesare progresului, în cadrul tradiției naționale, al unui stat.

Franța care acum zece ani se ridicase împotriva străinilor pe care îi desemna cu termenul disprețuitor de météques, nutrește și astăzi sub un guvern de front popular și în anul unei mari expoziții internaționale, același dispreț ostil împotriva invaziei străine. Nu-l mărturisește firește, din calcule comerciale — expoziția a însemnat multe și grele miliarde venite de peste hotare în Capitala Franței — dar te face să-l simți.

Poporul francez se consideră și astăzi amenințat din afară și este în această privință foarte atent la interesele apărării lui naționale. Franța reală este aceea de totdeauna. Un popor deopotrivă atent să nu i se știrbească nici libertățile cetățenești nici interesele naționale. De aceia guvernul frontului popular n'a reușit s'o anarhizeze cu tot concursul pe care comuniștii îl dau în acest sens.

Fiindcă este evident că guvernul acesta îi strică. Îi strică mai cu deosebire în ceeace privește autoritatea puterii organizate a statului înăuntru și prestigiul statului în afară. În curs de o săptămână—când mă aflam acolo—s'au înregistrat nu mai puțin de trei mari evenimente cari ilustrau lipsa acestei autorități constituite. Un atentat cu bombe împotriva a două mari clădiri în cari erau sedii ale asociațiilor patronale, încercarea de răpire a unui submarin spaniol din șantierele navale militare dela Brest și răpirea, în plin Paris, cu concursul ambasadei sovietice, a generalului Miler, șeful asociației rușilor albi.

Prima și ultima din aceste afaceri au rămas înmormântate în dosarele unei anchete care nu a dus la nici un rezultat, fiindcă așa dictau unele interese; cea de a doua s'a descoperit numai grație unei întâmplări și se anchetează și azi.

Impresia a fost formidabilă. Franța a ajuns azilul tuturor asociațiilor teroriste ce folosesc teritoriul ei pentru scopurile lor criminale. Așa se exprima aproape unanimitatea presei franceze. Și se cereau măsuri de îndreptare a răului.

Și am avut surprinderea să văd un guvern de front popular, hotărând repatrierea forțată a tuturor refugiaților spanioli și a celorlalți străini din Franța. Aceasta printr'un jurnal al consiliului de miniștri și cu dispoziții de grabnică executare pentru miniserul de interne.

Se poate o mai flagrantă contrazicere între programul oficial al guvernului frontului popular și măsura aceasta? Și ce răsunătoare abdicare dela principiile democrato-umanitariste ale acestui guvern!

Nu putea face însă altcum. Guvernul se găsea sub presiunea opiniei publice franceze căreia trebuia să-i dea satisfacție.

Evident, nu trebue să mă credeți atât de naiv încât să presupun că măsura odată luată va fi și aplicată. Cunoaște prea temeinic racilele regimurilor ultra democratice spre a nu ști că autoritatea statului odată sdruncinată, nu sub un astfel de regim va fi restabilită. Am vrut numai să ilustrez situația reală. Că adică guvernul francez, cât este el de front popular, totuși n'a putut și nu poate săpa în adâncime spiritul solidarității naționale franceze. El constitue fără de nici o îndoială o plagă pentru desvoltarea normală a statului național dar pentru Franța nu reprezintă o primejdie atât de mare.

Și din această pricină, acest guvern nu este privit cu ostilitate de

(Urmare în pag. II-a)

Trădarea de ieri și cea de azi

Au apărut în ziare, cu prilejul festivităților dela Alba Iulia, mai multe stampe, înfățișând *„prinderea lui Horia și Cloșca", „Tragerea pe roată"*, etc.

Ele între ele, diferă. O mulțime de artiști, maghiari și nemți în majoritate, au fost impresionați de amara revoluție a românilor ardeleni și au redat-o în fel și chipuri. Toate aceste stampe redau, însă, certitudinea: arestarea capilor revoluției și uciderea lor în condițiunile tragice, cunoscute.

Din scena arestării lui Horia și Cloșca nu lipsește amănuntul care e verificat și de istorici: șefii răscoalei au fost trădați de șapte dintr'ai lor, pe șapte țărani români! Vânzătorii erau lobagi și au comis ticăloșia pentru cei 30.000 de galbeni, oferiți de Împăratul Iosif II, pentru capul celor trei revoluționari...

E îngrozitor, afară din cale de îngrozitor! Trădarea, de două ori milenară din grădina Ghetsimani, s'a repetat și în cazul rebeliunii Moților dela Zărand.

Istoria Românilor a înregistrat multe acte similare de vânzare mișelnică. Mihai Viteazul e trădat, și ucis, Ieremia Golia trădează, Tudor Vladimirescu e trădat, prins și aruncat, ciopâți, într'un puț. Alecsandru Ioan Cuza e vândut...

Și istoria se repetă. Aceasta este, pare-se, legea fundamentală a acestui depozit de înțelepciune care este istoria: **să se repete.**

Mă gândesc mai puțin la nenorociții lobagi cari au vândut pe căpitanii lor, acum 152 de ani. Acolo, în munte, unde omul trăește încă cu lâna oilor pe el și nu s'a ridicat prea mult deasupra eticei ursului și a vulpei din pădure, trădarea pentru 30.000 de arginți — e un act care intră aproape în ordinea biologică a lucrurilor.

Și tot atât de puțin mă gândesc la țăranul de astăzi care, proprietar al unui vot, a ajuns de-l negociază pe câte un pol de parale ori pe un kilogram de rachiu; care, ticăloșit de politicieni, e în stare să taie pe taică-său și pe maică-sa. Nea Niță Capdelemn din Obor, în întunericul conștiinței lui... cetățenești, se închiriază cui dă mai mult și mai ales aceluia care e la putere!

Măcar, de-am fi noi intelectualii mai tari în virtute.

Nu de mult, d. Corneliu Codreanu care e mâncat de trădări, afișa la sediul Legiunii o scrisoare scurtă care pe noi ne-a cutremurat: *„Mă uit în ochii voștri* — spunea Căpitanul — *și văd cum ei caută să mă vândă, să mă trădeze"*. Scrisoarea era adresată acelor așa-ziși legionari cari, în *„Garda de fier"*, fac mai mult spionaj și operă de disoluție. Căci sunt și ticăloși de aceștia în tineretul nostru de azi pe care noi căutăm să-l învrednicim și să-l înălțăm cu fiecare pagină a noastră. Cum spunea, deunăzi, un legionar curat ca un arhanghel: da, în pădurea noastră verde, descoperim cu durere și uscături. Vine câte unul la noi, prăpădit, trențăros, nemâncat. Sunt intelectual, domnilor, șomer. Primiți-mă între voi! Îl primim cu drag, el se supune cu osârdie la toate însărcinările, execută munci aspre, se mulțumește cu puțin. Și tocmai când suntem la punctul să credem că ne-a înțeles și că vom avea curând un camarad în el — ne pomenim că...

E și mai îngrozitor!

Iar când te gândești că nemernicia a fost în stare să urce și mai sus: pe galoanele fostului colonel Petre Petrescu, și în cugetul lui Grigore Iunian.

O foaie care vine să pună dinamită tuturor eforturilor acestora cari ne trudim să adunăm toată conștiința românească într'un singur bloc — e scrisă de câți-va înșiși dintre cari doi sunt înșiși fii de țărani nevoiași!

Aibi, Doamne, în grijă neamul acesta, cum L-ai avut și până'acum.

N. Crevedia

Barbarie iudaică

Ceeace s'a petrecut recent cu scriitorul Al. Brătescu-Voinești este un act de o sinistră barbarie, care în orice altă țară civilizată din Europa, atrăgea după sine o repede condamnare publică.

Nuvelistul acesta de aristocrată sensibilitate artistică ale cărui opere literare au îmbogățit real proza românească, a fost atacat într'un mod sălbatec și odios. Injurăturile ce i s'au adresat sînt murdare, sînt de-o inumană și monstruoasă cruzime.

Fără îndoială că cititorii știu cum s'au desfășurat lucrurile. D. Al. Brătescu-Voinești a publicat o serie de articole judicioase în coloanele „Universului", în care d-sa măturisea anumite opinii naționaliste foarte sănătoase și drepte. Înfățișate într'o limbă cuviincioasă și însuflețite mai presus de toate, de o cinstită simțire românească, aceste articole n'aveau nimic agresiv în expresia lor sobră și nu trebuiau să supere pe nimeni. Ele constatau doar o veche și evidentă durere o inimilor noastre: durerea ce ne sângerează gândurile și ne cutremură ființa atunci când privind în juru-ne nu vedem decît înstrăinare, mereu aceiași umilitoare înstrăinare a țării căzută sub robia ucigașă a exploatării jidovești.

Dar presa lui Izrael nu putea să lase nesancționat un asemenea gest inofensiv de îndrăzneala „huliganică". D. Brătescu-Voinești a fost declarat de urgență dușmanul periculos al iudaismului și în consecință i s'a servit o aspră și meritată pedeapsă. Noroiul din călimările hrubelor iudeo-bolșevizante, la ordinul alianței universale, a intrat grabnic în funcțiune și bătrânețea curată a lui Brătescu Voinești a fost crunt murdărită cu excrementele celor mai imunde înjurături.

Violența dementă a cuvintelor întrebuințate ar fi suficientă ca să demaște dintru început criminala reavonță a agramaților producători de maculatură sărindărească. Tin însă să accentuez semnificația faptului ca atare. Am ajuns atât de departe încât ni se interzice să ne mai rostim credințele și să ne formulăm atitudinile. E ceva îngrozitor, domnilor. Românul în propria lui țară e oarecum osândit să-și ascundă părerile și să nu-și permită bucuria înviorătoare a crezului naționalist de oarece altfel riscă să devie bestia de pradă a șacalilor galițieni care stau la pândă în catacombele „Luptei" și ale „Dimineții".

Nu-și dau seama oare negrozii supremi ai cosmopolitismului iudaic și anarhizant că o asemenea situație duce fatal la victoria noastră apropiată? Iar victoria adevărată înseamnă întotdeauna și o sacră răscumpărare.

Să nu uităm că mai ieri-alaltăieri, din același cuib de otravă pistruiată au izbucnit săgețile sortite să străpungă pieptul brav al mareșalului Averescu. Astăzi obiectivul s'a schimbat, fiindcă așa cer interesele tactice ale comandaturii internaționale. Mâine vor fi alții la rând. Și așișderea, mai departe. Dar nu prea mult. De asta sîntem siguri atât noi cât și ei.

In încleștarea ceasului se pregătește ceva. Și acest „ceva" — de nimeni nu mai poate fi distrus. De nimeni, adică numai de Dumnezeu însă Dumnezeu nu omoară sămânța binelui.

Uneltirile ascunse, de ori unde ar veni, sunt trecătoare și seci. Ele în loc de a înălțura, dimpotrivă, grăbesc ivirea biruinței, asemănându-se cu acele piedici de stâncă ale naturii care îngustează vremelnic vâna unui râu, dar de pe urma cărora apa țâșnește mai bogată și mai amenințătoare.

Septimiu Bucur

Ce e lupul pentru oaie...

Dacă nu crezi că JIDANUL pielea vrea să ți-o jupoae,
Tu să știi, Române-frate, că ești cea mai bleagă oae!...
Ești o oae care crede că un frate bun e lupul,
Și, deci singură se duce să-i sfâșie lupul trupul!...

Dacă fratele-ți de sânge, de JIDANI vorbește bine,
E un trădător de țară, ce te vinde și pe tine!
Tu, Române, pretutindeni, strigă sus și tare foarte,
Că JIDANII, pentru Țara-ți, sunt primejdie de moarte!...

RADU BARDA

Cămașa de forță

D. Eftimiu bate șaua...

Printre colaboratorii „Poporului" *nou apărut, e și Marte care nu trebuia să lipsească din post.*

Ați ghicit cine: d. Victor Eftimiu!

Și d. Eftimiu scrie o searbădă „Poveste" *a* „șobolanului", *în care încearcă să reabiliteze neamul acestor urite rozătoare:*

„Nu mă mișc de aici — scrie d. Eftimiu — până nu-mi veți da tainul meu de argat, cum are toată lumea. Înțeleg să mă prindeți, să-mi puneți zgardă, să-mi dați misiuni cari mă dezonorează, dar atunci plătiți-mă bine. Și vă rog să nu mai spuneți:

„— A venit șobolanul!"

„Eu nu mai sunt șobolan. Eu sunt Fănică!..."

... Noi am zice mai bine că ve tipsie a venit Victor!

Conferințe

D. V. G. Bârcă, subsecretarul de stat dela interne, intenționează să țină o serie de conferințe în Basarabia.

— „Ce subiect vrei să desvolți" — îl întreabă un prieten.

— „Voi vorbi despre „societatea socială a socialității".

— „Interesant, dar e prea... „metafizic"!

— „Ce naiv ești! Declarațiunile mele „conferențiale" vor stârni... „tumoare"...

Cum se explică tendințele de sovietizare a democrației

De ce susțin Anglia și Franța, Spania comunistă

de ȘTEFAN IONESCU

Discutam, eri, în foiletonul apărut în acest loc, una din tendințele de sovietizare a democrației europene, manifestată prin intervenția Angliei și Franței în problema spaniolă. Și arătam că democrația momentului politic actual este înrudită, în spirit, cu comunismul și mai ales cu diplomația sovietică. Sovietismul este unul din aspectele cele mai interesante ale democrației europene și el marchează un grad destul de înaintat de descompunere, în care se găsește această formă politică. Iar pentru a vedea și mai clar această realitate, vom analiza un fapt politic, de mare însemnătate internațională și a cărui consecință se observă în aceia că războiul din Spania nu a fost încă lichidat în favoarea naționaliștilor. Este vorba de acțiunea de susținere din partea Franței și a Angliei, a Spaniei comuniste, fie prin trimiteri de voluntari fie prin contrabanda de armament care se face în aceste țări pentru guvernul din Valencia.

Argumentul diplomatic, care decurge dintr'o quasi-necesitate națională a Franței și Angliei, în ceeace privește amestecul acestor țări în războiul din Spania, — este că printr'o eventuală instaurare a unui regim fascist în întreaga Spanie, sunt periclitate interesele celor două mari democrații, în Mediterana. Și, Anglia, — mai ales după totala înfrângere diplomatică și imperialistă pe care a suferit-o prin cucerirea Abisiniei de către Italia, împotriva voinței ei, — nu poate vedea cu ochi buni ca Spania să devină un stat naționalist — totalitar pentrucă atunci drumul ei către Indii, ar fi grav amenințat deoarece Mediterana nu ar mai fi stăpânită numai de flota imperială britanică, cum este azi. Și atunci, în această perspectivă, Anglia și cu ea, deopotrivă Franța, au contribuit, în largă măsură la susținerea guvernului din Valencia pentruca astfel să evite o victorie integrală a generalului Franco și deci să evite instaurarea unui stat fascist. Acesta este aspectul diplomatic al problemei. Dar realitatea nu este aceasta. Și iată de ce.

In primul rând trebue să precizăm că în Spania nu mai poate fi vorba de restabilirea unui echilibru politic ca acela care a fost în primul moment al instituirii republicii și a distrugerii monarhiei, pentrucă, azi, în Spania se dă o luptă între cele două extreme. Viitorul politic al Spaniei, — și când vorbesc despre acest viitor, îl înțeleg, nu sub specie aeternitas pentrucă mai mult ca în orice manifestare a vieții, politica este extrem de relativă, — nu poate fi decât acesta: prin biruința generalului Franco se instaurează un stat naționalist totalitar, tip fascist; prin biruința armatelor anarho-comuniste ale guvernului din Valencia se instaurează regimul sovietic-socialist, bazat pe republici autonome, cari ar fi formate în provinciile spaniole cari sunt stăpânite de comuniști. Și în această ipoteză nu s'ar putea institui un regim comunist peste tot întinsul peninsulei iberice pentrucă ceeace stăpânesc, azi, naționaliștii, nu va putea fi pierdut nici printr'un atac ofensiv al comuniștilor. Aceasta fiind realitatea politică în ceeace privește viitorul Spaniei, înseamnă că prin concursul pe care-l dă Anglia și Franța, guvernului comunist, acestea consideră că prin evitarea unei victorii totale a naționaliștilor și deci prin crearea unor republici atuonome, Mediterana va putea rămâne și deaici înainte, o mare britanică. Este o eroare gravă cine crede așa ceva: pentrucă U. R. S. S. prin instaurarea unui regim comunist în Spania sau cel puțin prin crearea câtorva republici autonome sovietice urmărește nu numai atât o dominație locală spaniolă, cât o supremație a occidentului european și a Mediteranei. Profesorul Nae Ionescu a avut dreptate când a afirmat că nu este îngrijorat de propaganda bolșevică în mare măsură, cât este îngrijorat de perspectivele imperialismului sovietic cari sunt aceleași cu perspectivele țarismului. Și așa este. O dominație sovietică în peninsula iberică înseamnă o dominație sovietică a Mediteranei. Pentrucă propaganda Moscovei, prin Komintern și prin Internaționala a III-a, pe care o face în întreaga lume, acest obiectiv are: sovietizarea statelor burgheze prin revoluție civilă sau prin revoluție mondială pentruca imperialismul sovietic, cel mai fioros tip de imperialism pe care-l cunoaște istoria politică a lumii, să se poată realiza întocmai. Aceasta este realitatea. Numai astfel se pot

(Urmare în pagina 5-a)

SPORT

Apele se limpezesc

Etapă cu etapă, clasamentul începe să capete înfățișarea pe care, acei cari cunosc reala valoare a echipelor din actualul campionat divizionar, i-o scontau.

Privind clasamentul în actuala sa înfățișare se constată ascensiunea sigură a vechilor grupări divizionare. Astfel în seria I-a „Rapid" deține primul loc pe care nu prea vedem cum l-ar mai putea pierde.

Mai ales că „Amefa", singura care putea să încurce socotelile, a fost învinsă de ex-feroviari.

Pentru celelalte locuri lupta se dă între „Amefa", „Chinezul" „Unirea Tricolor" și „Victoria".

„C. A. O." nu credem să mai reușească ceva în tur, poate în retur când echipa va căpăta coeziunea necesară. De altfel este în bună companie: „Phoenix" și „D. U. Itic Goldenberg" o încadrează în coada clasamentului.

In seria II, Ripensia, după un început slab, are o revenire frumoasă care i-a permis să și situeze în fruntea clasamentului. E amenințată însă serios de „campionii", cari cu un match mai puțin jucat, sunt la diferență de un punct de ei. Credem că lupta pentru titlul se va da tot între aceste echipe, cari rămân, fără îndoială, cele mai bune.

„Gloria", ca și anul trecut, după un început excelent, începe să coboare.

Din rest, singura care are o ascensiune regulată e „Juventus". Victoria asupra A.C.F.R-ului la Brașov, spune îndeajuns. Echipa a început să „meargă". Roșalbaștrii vor avea un cuvânt hotărîtor de spus, în actualul campionat.

„Studenții" dețin, ne place să credem că nu pentru mult timp, lanterna.

Iată dar că apele se limpezesc.

N. Dumitrescu

Cum se prezintă clasamentul

SERIA I						
Rapid	6	4	1	1	13: 5	9
Amefa	6	4	1	1	15: 6	9
Chinezul	5	4	0	1	23: 9	8
Unirea Tricolor	5	3	1	1	13: 6	7
Victoria	5	2	1	2	11: 8	5
Olimpia C. F. R.	6	2	1	3	8:12	5
Jiul	6	2	1	3	9:13	5
Phoenix	6	2	0	4	10:14	4
C. A. O.	6	1	1	4	11:16	3
D. U. I. G.	7	1	1	5	6:24	3

SERIA II						
Ripensia	5	4	0	1	21:10	8
Gloria	6	3	2	1	12: 7	8
Venus	4	3	1	0	16: 6	7
A. C. F. R.	7	3	1	3	14:14	7
Dragoș Vodă	6	3	0	3	11:11	6
Vulturii	6	3	0	3	9:10	6
Juventus	6	3	0	3	10:12	6
Crișana	6	2	0	4	9:14	4
Universitatea	7	2	0	5	16:28	4
Sp. Studențesc	5	1	0	4	9:15	2

Ieri

„Venus" a reușit cel mai mare scor al zilei
învingând pe Universitatea cu 9-3 (3-1)

„Venus" a reușit o nouă victorie în actualul tur divizionar. Victima, „Universitatea" din Cluj, a dovedit o formă slabă. Posedă jucători tineri, nerutinați, cu cari mult mai târziu va reuși să facă față mai onorabilă.

Au făcut totuși o partidă curagioasă, dacă ținem seama de faptul că au întâlnit cea mai bună echipă din țară.

Primele treizeci de minute, „Venus" n'a reușit să înscrie nimic, clujenii opunând o dârză rezistență. După ce „campionii" au început să marcheze, „studenții" n'au mai putut face față deselor atacuri ale înaintării venusiste, în care Petea Vâlcov s'a întrecut pe el.

FORMAȚIA

La fluerul d-lui Dordea, care a condus bine, s'au aliniat următoarele formații:

VERUSS Iordăchescu; Sferc, Albu, Bărbulescu, Colea, Gorgorin, Ploeșteanu, Gavrilescu, Bodola, Petea, Gruin.

UNIVERSITATEA: Moldovan; Drăgulescu, Iancovici, Putnic, Domșa, David; Bențea Icanovici, Truță, Dragu, Ionaș.

CUM ȘI CINE A MARCAT

Timp de o jumătate de oră, scorul continuă să rămână alb. In min. 32 Petea, trage de departe un schoot pe jos, pe care Moldovan nu-l poate reține.

După 2 minute, la un contra-atac clujan, Ionaș egalează situația.

1—1

Din acest moment goalurile încep să curgă. Petea, printr'o lovitură liberă dela 16 m., marchează pe jos.

2-1 PENTRU VENUS

Bodola înscrie încă trei puncte, unul după altul, toate de o rară spectaculozitate.

La 5—1, Ioancovici (U) reușește să reducă handicapul.

5—2 PENTRU „VENUS"

E rândul lui Ploeșteanu să marcheze. Bodola îl imită. Tabela e 7—2 pentru Venus.

Iancovici dela „U", la un atac venusist marchează, spre stupefacția lui Moldovanu, în propria-i poartă.

8—3 PENTRU „VENUS"

Insfârșit, Bodola închee scorul reluând, vallé, o passă a lui Gavrilescu.

9—3 PENTRU „VENUS"

*

Ne-a plăcut dela „U" doar David și Bențea, restul șterși. Sunt însă elemente de viitor. Cel mai slab ni s'a părut portarul, Moldovanu.

Dela Venus toți la fel de utili. Cel mai bun din „22", Petea Vâlcov.

Venus se apropie cu pași siguri de fruntea clasamentului.

N. D.

Divizia B.

Rezultate

SERIA ESTICĂ

La București: Telefon Club-Franco Română 4—0 (3—0).

La Galați: Gloria C. F. R.—Iahn 2—1 (1—0).

La Constanța: Victoria — H. L. A. 8—1 (1—0).

La Ploești: Tricolor C. F. P. V.-Sporting 5—1 (2—0).

La Iași: Textila M. V.—D. V. A. 3—1 (0—0).

SERIA VESTICĂ

La Sibiu: Prahova — S. P. S. 1—0 (0—0).

La Timișoara: C. A. M. T.—C. F. R. 3—1 (2—0).

La Oradea: Stăruința—Rovine Grivița 2—1 (1—0).

La Caret: Victoria—Șoimii 1-0.

La Tg.-Mureș: Mureșul—V. D. R. 1—0.

La Baia Mare: Unirea M. V.—Tricolor 3—1 (0—1).

Universul E.F.A. 6-0 (3-0)

Echipa ziarului Universul jucând pe terenul Colentina a dispus la scor de Educația Fizică Armeană. Punctele au fost marcate de Antonescu (3), Puchianu (2) și Motor. Universul a jucat bine fiind de departe cea mai bună echipă depe teren.

S'au remarcat: Puchianu, Motor și Antonescu.

Universul a prezentat următoarea echipă: Teodorescu, Cuțulescu, Sârbu, Tănase Prutu, Puchianu, Motor, Leoveanu, Puchianu II, Mașinuță și Antonescu.

La București

Mielu Doculescu
va trage cu Cristoforidis

Fostul campion al României la categorie mijlocie, Mielu Doculescu va întâlni în cadrul unei mari gale de box ce se organizează la București pe campionul Greciei Cristoforidis.

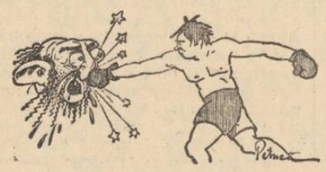

In loc de program

Intrucât Duminică 24 Octombrie se dispută în capitală matchul internațional, România B—Ungaria B. campionatul național nu programează nici o partidă în țară.

ECOURI
de pretutindeni

ECHIPA „Goldembergilor" din Brăila a început să fie învinsă și acasă. Când vrei să te înalți prea sus, căderea e mai groaznică.

*

NE-A PLACUT TRUȚĂ, centrul atacant al „U"-ului.

*

D. DORDEA e un bun arbitru, pe care l-am revedea cu plăcere.

Banchetul dela Splendid Parc
dat în onoarea participanților la concursul interbalcanic de tir

Aseară a avut loc în saloanele restaurantului „Splendid-Parc", un banchet dat în onoarea participanților la concursul inter-balcanic de tir, care s'a închis eri.

Au luat parte: ministrul plenipotențiar al Iugoslaviei la București; d. Plagino, președ. U.F.S.R.; d. Constantinof, președ. deleg. bulgare; d. Statatov, cond. deleg. grecești; d. Cristovici, cond. deleg. sârbe și d. ministru Dumitriu.

Din partea presei: d. Sfetescu de la „Timpul", T. Naumescu de la „Sportul Capitalei", N. Dumitrescu dela „Porunca Vremii" și alții.

REZULTATE ȘI ADNOTARI

SERIA I-a

LA ARAD: Amefa—Victoria 1—0. *Rezultatul dela Arad oglindește pe deplin raportul de forțe dintre echipe.*

LA BRAILA: Chinezul—D. V. Itig Goldenberg 6—2. *Incă odată s'a adeverit că această echipă n'are ce căuta în prima divizie. A reușit să se facă de râs.*

LA BAIA-MARE: Phönix—C.A.O. 1—0. *Pe teren propriu Phönix s'a întrebuințat la maximum, ca să poată câștiga.*

LA PETROȘANI: Jiul—Unirea Tricolor 4—2. *Cu toate că Oborenii au făcut deplasare cu echipa completă a trebuit să se închine în fața elanului Jiului. In urma acestui rezultat, Unirea a pierdut șefia plutonului, care a fost preluată de Rapid.*

SERIA II-a

LA TIMIȘOARA: Ripensia—Gloria 4—0. *După cum era de așteptat Ripensia regăsindu-și forma din trecut, — care ne-a fost confirmată în matchul cu Ujpesti, — a dispus cu ușurință de Arădeni.*

LA BRAȘOV: Juventus—A.C.F.R. 1—0. *Rezultatul nu constitue o surpriză cu toate că A.C.F.R. beneficia de teren.*

LA CERNAUȚI: Dragoș Vodă—Sportul Studențesc 3—2.

LA ORADEA: Vulturii—Crișana 4—2. *Intr'adevăr acest rezultat constitue o surpriză unde era știut că pe teren propriu Crișana cu greu ar putea pierde. Cu o echipă nouă însă, Crișana nu a putut rezista Vulturilor care a jucat mai legat și cu voința fermă de a termina victorioși.*

C. C.

Mișcarea LITERARA și artistică

Altoiuri spirituale tinere

Cultura românească este, fără îndoială, în ceasul de față, la una din marile ei răscruci. Pentrucă dacă înțelegem că în cultură se oglindește sufletul unui popor, trebuie să convenim că până acum manifestările noastre culturale în întregul lor n'au închegat până acum decât portretul spiritual al unei neînsemnate părți a totalității românești.

Produs al unei pături sociale orășenești, de cele mai multe ori suprapusă, iar în cele mai bune cazuri desfăcută de adevărata noastră viață, cultura românească a îmbrăcat haina unor idealuri specifice locului unde ea creștea.

In tumultul și goana vieții orașului e firesc să nu se fi desvoltat decât tot ceeace era superficialitate și frivol în sufletul românesc.

Anii de după războiu au accentuat și mai mult această stăpânire a modului citadin de viață asupra destinului spiritual al României.

Prinsă, fără de voie, în vâltoarea unei mari încordări, pătura orășenească, singura creatoare de cultură, mai bine spus singura care și-a putut impune preferințele în cultură, a alergat, după aceea, la tot ceeace îi putea aduce uitarea unor vremuri și fapte de cari, dacă fusese alăturată întâmplător, se simțea străină.

Simțea, mai mult ca niciodată, nevoia unei relaxări.

A fost momentul crizei culturii românești. A înlăturării ei voite pentrucă refuzăm să considerăm ca fapte de cultură manifestațiile literare și artistice înglobate toate în curentul unui modernism străin de tot ceeace spiritualitatea noastră are caracteristic, purtător al unui violent anarhism și vătămător prin însăși existența sa.

Vremurile noastre au adus o schimbare lentă a acestei stări de lucruri. Căci, cu toată violența cu care au fost purtate câteva campanii, ele n'au grăbit decât cu foarte puțin un proces de lichidare și o reacție organică.

Este ceasul de față sortit unui sfârșit: sfârșitul preocupărilor de suprafață, manifestate în toată cultura noastră până acum, de imitare formală a străinătății — și, totodată unui început: acela al relaizărilor românești în cultură. Ne-am manifestat, cum scria, recent, într'un luminos studiu d. OCTAVIAN NEAMȚU doar cu tot „ce a fost dulce și cald pe întinsul pământului românesc, aducând între noi unda blândă a vântului de primăvară și gluma înviorătoare a podgoriilor, atât în literatură, cât și în pictură, ori în muzică".

Firește nu aceasta este adevărata înfățișare a spiritualității românești.

Viața bărbată, mândră și aspră în curățenia ei, a românului, ca și duhul eric al acestuia, s'au găsit prea rar, foarte rar oglindite în faptele de cultură de până acum.

Și spre îndreptarea acestei stări factice se îndreaptă reacția sănătoasă a creatorilor de cultură de azi. Manifestările, în acest sens, sunt din ce în ce mai numeroase — studiul „Implinirea sufletească a României" — din care am citat încadrându-se între ele, — cum și simptomele, tot mai dese, de lichidare a trecutului.

Uscăciunii artistice și literare, care bântuie Capitala, îi răspunde în orașele sănătoase, neintoarse de la misiunea lor românească, pulsația reavănă a începutului unui nou ciclu de cultură cu formă, fond și destine românești.

Pe trunchiul baladelor, cântecelor de voinici bătrânești și al oameniei românești se altoesc străduințele echilibrate, încete dar cuprinzătoare în volum — dacă e permisă expresia — și nu în suprafață, ca până acum, ale unei serioase generații de cărturari.

Aceasta, pentruca, de acum înainte cultura românească să câștige cea de-a treia dimensiune care îi lipsea: înălțimea.

Const. Tomescu

Programul cursurilor de italiană în București

In vederea marelui numar al celor cari doresc să învețe limba italiană, Institutul de Cultură Italiană din România amenajează zilele acestea Palatul Brâncoveanu din Calea Victoriei nr. 135, cumpărat de Legațiunea Italiană unde vor avea loc în acest an cursurile de limbă, literatură și cultură italiană.

In noule și marile săli activitatea academică din acest an se va îmbogăți atât din punct de vedere al secțiilor cât și al programelor. In acest scop, Guvernul italian a trimis de curând la București numeroși profesori.

Programul cursurilor pe anul academic 1937-38 a fost astfel întocmit:

SECȚIA LINGUISTICA: un curs de gramatică pentru începători, unul mediu și unul superior. SECȚIA LITERARA: un curs de istoria literaturii italiene și unul de comentarii asupra autorilor clasici. SECȚIA ARTISTICA: un curs de istoria artei italiene și unul de istoria muzicei și teatrului italiene. SECȚIA ISTORICO-JURIDICA: un curs despre istoria civilizației italiene și unul de principii de drept și economie corporativă.

Lecțiile vor începe în primele zile ale lunei Noembrie. Pentru informațiuni și înscrieri a se adresa, începând dela 18 Octombrie în fiecare zi dela orele 11-13 și 16-20, la secretariatul Institutului de Cultură Italiană, Cal. Victoriei nr. 196 (Tel. 3.36.01).

Dela Academia de Muzică religioasă din București

Vineri 15 Octombrie 1937, s'au deschis cursurile la Academia de muzică religioasă. Oficierea serviciului religios s'a săvârșit de către pr. Ioan Vodă, dela biserica „Sf. Nicolae-Vlădică" iar răspunsurile au fost date de corul Academiei. Au asistat: părintele rector Iancu D. Petrescu; delegatul Sf. Patriarhii, Mihail Bulacu; profesorii și studenții Academiei.

După serviciul religios au vorbit: părintele rector, arătând că Academia intră în al 10-lea an școlar de la înființarea ei. Că, în comparație cu alte școli similare din apus, această Academie este inferioară din punctul de vedere material și este superioară din punctul de vedere spiritual. Academia nu are clădire măreață sau posibilități materiale, însă are un corp profesoral de elită și devotat, precum și un tineret cu suflet și sânge cald tineresc, dornic de muncă.

Părintele Mihail Bulacu, delegatul Sf. Patriarhii asigură că I. P. S. Patriarh se ocupă de bunul mers al Academiei de muzică religioasă și dorește să-și dea roadele pentru care a fost înființată.

Aspecte, Insigne, Comentarii

„România muzicală" — revistă de educație muzicală și informație profesională, inaugurează cu primul număr al apariției sale una dintre cele mai bune publicații în acest gen.

In afară de un foarte interesant articol al d-lui Radu Cosmin, intitulat: „Vraja muzicei", cele 20 de pagini de o execuție tehnică ireproșabilă, mai cuprind: Școala germană de muzică pentru străini, Scala din Milano la Berlin, Săptămâna culturală germană la Paris, Festivitățile dela Salzburg, Tânăra școală muzicală românească, Arta românească în străinătate, știri, etc.

O recomandăm călduros.

Poetul Radu Gyr — ne dăruiește în toamna aceasta încă trei volume de poezie. Le așteptăm cu nerăbdare.

D. Apolo Bolovan — a făcut să apară de curând o plachetă de epigrame, intitulată *„Catrenele mele"*.

Epigramele d-lui Apolo sunt ca și numele d-sale: bolovani pentru bombardarea cetitorilor.

D. Ion Hodoș — va prezenta în curând editurii „Cugetarea", manuscrisul volumului său de poezii, care se va intitula: **„Rânduri pentru Dumnezeu".**

„Pâinea vieții" — revistă creștină din Tg.-Jiu, se afirmă tot mai dârză în lupta de redeșteptare religioasă.

D. Vasile Militaru — are la editura „Cugetarea" un volum de fabule și un volum de poezii, cari vor apare în primele zile ale lunii Noembrie.

„Decalogul" — *ar trebui să insiste mai mult asupra cronicei literare.*

In seara —de 11 Noembrie va avea loc unicul recital de dans în această stagiune dat de d-șoara **LERIA NIKY** la Opera Română. Data punerei biletelor în vânzare se va anunța la timp.

„Libertatea" — *care deși se intitulează modest: „Foaie pentru săteni și muncitori", este citită aproape numai de intelectuali, devine cu fiecare zi tot mai bună și mai intransigentă.*

Avem, deci, toate motivele să-l felicităm călduros pe conducătorul ei: marele român Pr. Ioan I Moța

D. Al. Gr. Piepteanu — autorul romanului *„Răscruce"* care a obținut o bună primire în arena literară, lucrează la un nou roman.

Acțiunea se petrece într'un sat de lângă Giurgiu, brodată pe motivele unei cunoscute și frumoase legende.

„Studii și documente literare" — **vol. VI și VIII întocmite de d. prof. I. E. Torouțiu, vor fi peste câteva zile în vitrina librăriilor.**

„Inoirea" — revista literară dela Arad continuă a fi o bună publicație provincială.

In ultimul număr semnează d-nii: Tiberiu Vuia, Al. T. Stamatiad, Grigore Bugarin, Gh. Noțoiu, C. Pârlea, Ghedeon Coca, etc.

„Indrumarea Vâlcii" — *de sub direcția d-lui Nicolae P. Nicolescu din R.-Vâlcea, publică în ultimul numar o pagină plină de suflet românesc, vestejind acțiunea comunistă a ziarului jidovesc* „Lumea... Românească"

Astăzi — s'a pus în vânzare „SĂNZANA" No. 2, revistă săptămânală politică, socială, culturală, literară.

Acest număr este închinat memoriei generalului erou GH. CANTACUZINO-GRĂNICERUL, și martirilor HORIA, CLOSCA și CRIȘAN.

Articole semnate de: C. GANE NECULAI TOTU, RADU BUDIȘTEANU, PAUL MIHAIL, VICTOR BELDIMAN, P. VIGNALI, RADU GYR, CODIN LAZARESCU, etc., etc.

O bogată cronică teatrală și culturală.

12 PAGINI MARI ILUSTRATE 6 LEI.

De vânzare în toată țara la chioșcurile cu ziare și la principalele librării.

In editura „Bucovina" — vor apare peste câteva zile următoarele volume: „Cântece de țară" (poezii) de Vasile I. Posteucă; „Poeme" de E. Ar. Zaharia; „Diamante albe și negre" (poezii) de Aspazia Munte și „Haiducii" (piesă) de Mihail Horodnic.

„Poporul Românesc" — *publicație pentru săteni aduce în ultimul număr următorul cuprins:*

I. Agârbiceanu: De ce ne urăsc străinii din România?; *Diacon Const. Brânzeiu:* In țară trebue povață și strunire; *Ion I. Carbarău: Alecu* I. Russo; *Gh. Butnaru:* O lege desprețuită: *Dr. Alecu Bănică-Milea:* Tratamentul „Durerilor de gât"; *Pr. Munteanu-Muntmarg:* N'am mustrat păcatul...; *Laurențiu Gh. Popovici:* Respectul sărbătorilor; *Lelița Catrina:* La Culeș; *Ion Huzum:* Bioxidul de Carbon; *Const. Balaci:* Peștii răpitori; *Gh. Șicloman:* Ce facem cu laptele îndată după mulgere și *Iancu Mihăilescu:* Cu Moș Trohim.

In curând va apare

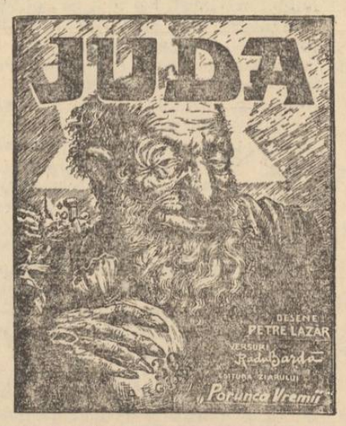

Realități franceze

(Urmare din pag. I-a)

massele populare. Lumea muncitorească a aflat sub acest regim satisfacerea unor revendicări juste și o oarecare prică politică, o oarecare putere de influență asupra clasei conducătoare. Și este mulțumită. Burghezia, fără a se arăta satisfăcută, nu are totuși prea mari nemulțumiri și acceptă situația zicându-și că e preferabilă unui regim în care grevele ar putea degenera în anarhie.

Iar rezultatul acestei stări de spirit este că sufragiile politice se canalizează în sensul partidelor democratice. Ele nu merg, așa cum exagerează unii, către comuniști, dar rămân credincioase partidelor de stânga. Dreapta franceză a pierdut enorm și nu sunt speranțe că ar putea câștiga în simpatia alegătorilor.

In rezumat situația este aceasta: guvernul frontului popular deși sdruncină cu fiecare zi tot mai mult autoritatea statului, nu este privit ca o primejdie reală fiindcă s'a strecurat printre evenimente, reușind să dea impresia că ar fi necesar situației sociale de moment. Durata lui nu va fi prea lungă și prin aceasta nu va putea strica prea mult, încadrat cum este de o voință națională ce nu-l lasă să devieze de la interesele de ordin național. Totuși, credem că experiența a servit. Sufragiile populare se vor afirma mai la centru și viitorul guvern va avea această caracteristică.

Fiindcă în spatele Franței stau câteva secole de consolidare națională.

Petru Bănescu

DE LA O ZI LA ALTA

TEATRU

TEATRUL NAȚIONAL: Durnoaia (premieră).
REGINA MARIA: Kean.
COMOEDIA: Conu Leonida față cu reacțiunea și O noapte furtunoasă.
ALHAMBRA: „Expoziția internațională Alhambra".
TEMPO: „Nepoata... d-lui ministru".
MODERN: „Noaptea de 3...".
STUDIO: George și Margaret.

CINEMA

ARO: Noaptea roșie și jurnal.
VOX: Bețivul.
CAPITOL: Ogorul, jurnal și completare.
FEMINA: Premiera și jurnal.
TRIANON: Un drăcușor de fată, jurnal.
A.R.P.A.: Frații Karamasoff cu Ana Sten. Pe scenă corul de cazaci „Gusiear".
FORUM: Valetul de cupă și completare.
ROXY: Ogorul, jurnal și completare
OMNIA: Stan și Bran și testamentul și revistă.
CITY: Istoria se scrie noaptea, jurnal și completare.
ELYSÉE (str. Doamnei 11): Un drăcușor de fată, jurnal.
MARCONI: Sonata Kreutzer, Generația de mâine, jurnal și revistă.
MODEL: Piratul dansator (Spaniolita). Banda veselă boxează, jurnal și completare.
COTROCENI: Moscova-Shangai.
FRANKLIN: Frica, jurnal și completare.
DARLY: Madame Bovary, jurnal și completare.
TRIUMF (Griviței 335): Dragoste sub arme, Nebuniile copiilor și jurnal Echler.
DICHIU: Regina junglei, jurnal și completare.
PACHE: Cei trei mușchetari, Banda veselă și completare.
ORFEU: Mitsuko jurnal și completare.
MILANO: Nick gentlemen detectiv.
AIDA: Veniți cu flota, jurnal și completare.
BARCELONA: Sfinxul, jurnal și completare.
CENTRAL: Prizoniera din junglă, Femeia și papagalul, revistă.
VOLGA (Dorobanți): Trăim numai odată, Stan și Bran electricieni, jurnal și completare.
ILEANA: Ben-Hur.
ȘIC: Copii de vânzare și Dragoste în taxi.
DORY: Evadatul din insula dracului și comedie.
UNIC: Pălanjenul negru, 2 jurnale și completare.
DIANA: Curierul secret, jurnal și completare.
LILLY: Copii de vânzare, Silly Symphonies, Mickey Mouse și jurnal.
FLORIDA: Clasa VIII-a, jurnal și completare.
LIA (Griviței): Nick gentlemen detectiv cu William Powel, două jurnale și completare colorată.

RADIO

LUNI 18 OCTOMBRIE

14.10: Radio-jurnal: Ora. Mersul vremii. Bursa. Știri interne și externe.
14.30: Continuarea concertului.
15: Actualități străine.
18: Ora. Mersul vremii. Actualități românești: Limba. Cărți și reviste.
18.15: Concert de după amiază, muzică variată (discuri).
19: „Ofițerul" de g-ral Constandache.

RADIO-BUCUREȘTI

19.15: Muzică de cameră, ciclul Beethoven: Quartetul Theodorescu: (Al. Theodorescu-vioara I, I. Jelescu-vioara II, Al. Rădulescu-violă și I. Fotino-violoncel): Quartet nr. 1 op. 18 în fa major de Beethoven.

RADIO-ROMANIA ȘI RADIO-BUCUREȘTI

19.45: Dansuri simfonice (disc.).
20.45: Temeliile permanente ale unei economii naționale, de prof. G. K. Constantinescu.
21: Concert de pian, d-ra Nadia Chebap.
21.35: Cântece populare, Gh. Folescu (canto).
22—23: Concert european italian, orch. simfonică și corul Radio-Torino.
23.05: Sport. Radio-jurnal.
23.30: Concert de noapte al orchestrei Vasile Julea retransmis de
23.45: Jurnal pentru străinătate la restaurantul „Coșna". în limba franceză și germană.

MARȚI 19 OCTOMBRIE 1937

RADIO ROMANIA ȘI BUCUREȘTI

6.30. Deschiderea emisiunii; Gimnastică ritmică; Radio-jurnal; Concert de dimineață (discuri); Sfaturi gospodărești și medicale.
7.30. Inchiderea emisiunii.
13.00. Ora. Culturale. Sport. Cota Dunării.
13.10. Concert de prânz. Orchestra Victor Predescu (voce: Willya Petrescu și Mary Simicorescu).
14.10. Radio jurnal: Ora. Mersul vremii. Bursa. Știri interne și externe.
14.30. Continuarea concertului.
15.00. Actualități străine.
18.00. Ora. Mersul vremii. Poșta technică.
18.15. Concert de după amiază. Muzică instrumentală (discuri).
19.00. Frumusețile țării, de prof. S. Mehedinți.
19.15. Concert de muzică românească (discuri).

UNIVERSITATEA RADIO

19.55. Era technicei de prof. V. Vâlcovici.

RADIO-ROMANIA

20.10-20.55. Muzică variată (disc.).

RADIO BUCUREȘTI

20.10. Stabat Mater, oratoriu de Rossini, ex. de Corul Asoc. Culturale C. F. R. cond. de N. Georgescu-Postelnicu; soliști: d-na Elisabeta Branc (sopran), D-ra Elvira Ionescu (alto), Virgil Mora (tenor) și Constantin Vanghelescu (bas).

RADIO ROMANIA și RADIO BUCUREȘTI

21.15. Concert din compozitori români. Orchestra Radio (canto: Aurel Alexandrescu).
23.30. Sport. Radio jurnal.
22.45. Concert de noapte al orchestrei Petrică Moțoi, transmis de la restaurantul „Mircea".
23.45. Jurnal pentru străinătate în limba franceză și germană.
23.55. Ultimele știri.

RADIO EXPERIMENTAL

21.00. Concert de plăci executat de pianista Clara Haskil.
21.30. Informațiuni universitare.
21.45. Muzică românească și distractivă.

CAPITOL ȘI ROXY
OGORUL
Jurnal și completare

Referendum-ul „Poruncii"

Izrael, dușmanul poporului românesc

— Robia economică și degradarea morală. Speculanții muncii naționale. Cahalul la lucru. Lozinca jidovilor : Ubi bene, ibi patria ! Solidaritatea conștinței românești. —

820) Răspunsul d-lui prof. univ. Const. N. Tomescu - Chișinău

Problema jidovească a devenit o primejdie pentru România, de când jidovii au pornit a se așeza la sate, a-și purta negoțul necinstit printre săteni, a-i teroriza și nedreptăți ca arendași de moșii, iar în orașe au acaparat vadurile comerciale, fabricile, multe servicii publice, presa; apoi, prin mijloace satanice și cu risipă de aur, au zdrobit articolul 7 din vechea noastră Constituție.

Această primejdie a fost studiată, cu devotament, de veneratul profesor A. C. Cuza, încă de acum 48 de ani, în chiar epoca de „umanitate și liberalism"; astăzi ea-i evidentă nu numai pentru științorii de carte, ci și sătenii o înțeleg și mai ales „o simt".

E mai violentă primejdia jidovească în Bucovina, Moldova, Basarabia și Ardealul de sus, ca o pânză paralelă cu granițele noastre de la Răsărit și Nord și, dacă mai dormitam, ea cobora spre șesuri și ne încingea țara toată. Sunt sate în care statistica nu înregistra nici un jidov la 1914, dar azi acolo sunt familii numeroase, care le și stăpânesc.

Primejdia în domeniul material

Primejdia jidovească în domeniul material este foarte adâncită. Vânzătorul inofensiv de covrigi sau de șireturi, colindă străzile, de multe ori fără să-și desfacă marfă de un leu; totuș el continuă să trăiască și rămâne pe același plan. Cum de rezistă ? El îndeplinește o funcție, ordonată de Cahal, adică să lege magazinele jidovești între ele, e curierul lor zilnic, care transmite prețurile fixate, ori să colecteze sume de bani, ori să facă spionaj; Cahalul îl hrănește pe el și pe toată cimotia lui.

Producția bogatelor noastre pământuri, grâne, vii, livezi, o recoltează săteanul în trudnice sforțări, și pe toată el o aduce singur la prag ul parazitului jidov. Iar prețul lui de cumpărare este minimal. Săteanul nu cunoaște de acasă echilibrul de prețuri între mărfuri, el nu poate ști valoarea produselor lui, în raport cu celelalte mărfuri, pe care i le oferă piața. Și astfel, carul lui plin începe a fi prețăluit abia la câțiva chilometri de marginea târgului; săteanul nu-l vinde acolo și-și continuă calea, ca aproape de barieră să i se ofere și mai puțin, iar, dacă ajunge cu carul în plină piață, prețul este și mai scăzut, și în această stare, bietul sătean își vinde munca, jidovului din târg. Briganzii de pe cale și dela bariere sunt slugile Cahalului, iar prețurile, care scad treptat spre târg, sunt fixate de el, din vreme. O asemenea prețuire a mărfii săteanului, de obicei este sub jumătate; dar în hambarul jidovului valoarea ei se ridică după indicatorul oficial și cumpărătorul ei dela jidov e dator să adaoge și un plus de 20—30%, îngăduit de legi în comerț; astfel că jidovul toarnă în chimirul lui un minim de 80% din toată bogăția satelor noastre. Dar săteanul ce cumpără cu puținii bani căpătați? Mărfuri rele, putrede, lipsă la cântar sau la metru, și toate scumpe, dela același jidov; așa dar, jidovul câștigă și dela aceste mărfuri încă un minimum de 80% depe spinarea aceluiaș sătean, acum pentru a doua oară jefuit, și care se întoarce acasă cu nimica toată, obosit, amăgit, cu hainele zdrențuite pe cale, cu vitele nehrănite și cu zile pierdute.

Iar fabricatele industriei, stăpânită de jidovi, sunt și slabe și scumpe. Ele nu respectă valoarea producției săteanului și nici raportul normal cu ea. Industria ne-a încins în atâtea lanțuri de carteluri, un monopol „more judaico". Multe din fabricate călătoresc și clandestin ascunse pe sub bănci, risipite prin vagoane, cu comis-voiajori, cari împânzesc trenurile cu abonamente, și în gări coboară pe ascuns adevărate baloturi, frustând astfel și taxele de transport, fără să ușureze viața.

Primejdia jidovească n'are margini

In domeniul moral, primejdia jidovească n'are margini.

De-aici curg nenorociri. Cum să ne ucidă? Cu arma? Li-i frică s'o poarte; cu dinamita? O fac unii la Senat, sub poduri de cale ferată, dar ea costă și bani — și jidovii nu-i risipesc — iar uneori nici dinamita nu explodează.

Zilnic însă jidovii ne ucid moral. Multă presă e stăpânită de ei și prin slovele ei se zdrobesc simțămintele patriotice și cele creștinești. Ei propagă comunismul, deghizat și chiar fățiș, în tiparnițe clandestine ca și prin mari tipografii. Tribunalele militare nu mai prididesc să judece comuniștii, toți jidovi, și printre ei rar un creștin, gazdă nenorocită sau un biet cărăuș, care nu știe ce transportă cu vitele lui. Hoțiile și contrabanda de peste hotare o fac jidovii, necinstindu-ne Țara. Tot ei împrăștie și spaima și confuzia. Aici, în Basarabia, de multe ori am trăit sub groaza, iscodită de jidovi, ori că vin bolșevicii, cum ei au și încercat în primii ani de viață românească — și jidovilor le plac asemenea turburări, că atunci câștigă mai bine — ori s'au adunat jidovi în bande tâlhărești și ne chinuiau în târguri și pe cale, până l-a pus la zid și l-a împușcat energicul general Popovici.

Ei nu participă la prăznuirile noastre naționale, decât pe-alocuri și de formă, deoarece ei n'au simțul de Patrie;

căci nu înțeleg o asemenea stăpânire dela Dumnezeul creștin; nu toți ai lor salută drapelul țării, ci chiar îl ironizează și pe alocuri îl și necinstesc, iar dacă ajung la serviciul militar, se dau peste cap de intră în făina intendenții, ori numără borcanele din farmacii, se ascund prin cancelarii, ori fac cu schimbul; și câți din ei nu sunt dezertori !

Ne mai doare că jidovii, nu numai între ei, în casă, în magazine, ci mai ales pe străzi, în public vorbesc numai jargonul lor, în trenuri, prin tramvaie țipă provocator unul după altul, la fel îi urmează și copiii lor de școală, și, ieșind din clasă, nu vor să folosească limba românească. Dar ca să simțim chinul, alte dăți ei umple străzile cu ruseasca, o limbă a lor diformată și răgușită, limba foștilor impilatori ai Basarabiei, și anume o vorbesc ca să ne facă par'că a nu-i uita pe ruși. La fel, și scribii gazetelor rusești sunt mai toți jidovi. Înțelegem dece ei au înmulțit acestc țiițuici de limbă străină, câte nu erau sub țarism : jidovii practică și aici o confuzie, ei vor să grupeze laolaltă spiritul rusesc, să-l întărească și prin el să fluture problema minorităților în Basarabia, din care să profite ei. S'a produs în unele sate rătăcirea stilistă; ei au răspândit-o și au adâncit-o prin ziarele rusești, s'au construit în apărătorii vechiului stil, au insultat preoțimea și Sf. Sinod, și astfel au provocat încă o confuzie, pătată de sânge creștinesc, profitând și aici tot ei.

Să fim atenți până atunci și la selecționarea literaturii și a gazetelor pentru copii și tineretul românesc, căci jidovul le-a inundat cu meschinării și pornografii, cu pilde de gangsteri și tâlhari, cum nu întâlnești în alte literaturi. Câți tineri nu s'au desorientat, au și căzut în genunchi, și alții au fost asvârliți peste praguri de închisori și la judecăți.

Ei ne strică bunele moravuri ! Jidovii au corupt atâția scriitori români, ca să fie cozi de topor tocmai împotriva vieții creștine.

Ei s'au vârît și în arta creștină, nu numai să profite din ea, dar s'o și slutească. Ei făuresc scoarțe din argint și aur pentru Evanghelii, unde stă cuvântul mântuirii noastre, icoane de metal și pe hârtie, fac cădelnițe și policandre, argintează și auresc vase sfinte, din care creștini sorb Sfântul Trup și Sânge al Mântuitorului Hristos; toate le fac, bine înțeles, împotriva convingerilor lor religioase.

Opera de corupție

In acest domeniu spiritual, nenorocirile se țin lanț. Jidovii ne-au destrămat administrații, cumpărând și vânzând slujbe, dreptatea; cu mita lor îmbelșugată au corupt multe oficii, au frânt atâtea orânduell și ne-au demoralizat. De mult clocotește în țară desnădăjduita vorbă : „nu mai e dreptate, că azi se cumpără cu bani !". Această metodă de corupție jidovească au adoptat-o și unii politicieni. Sunt parlamentari, cari trafică cu aur, smulg numiri în slujbe, transferări și detașări numai prin bani. Un negoț satanic stăpânește pe-alocuri. Nenorocită e căderea aceasta cu duhul. Să luăm aminte ! Poate odată va fi prea târziu.

Dar jidovii nu ne lasă liniștiți nici înlăuntrul conștiinței noastre creștine. Ei îndrăznesc să ne discute și dogma și morala creștină, în ziarele sărindărene ; ei ne învață creștinismul; ei, jidovii, ni-l tâlmăcesc. Dar și mai mult. Jidovii se încumetă să ne boteze și să ne cunune copiii creștinilor din sate. Ei plătesc pe câte un locuitor neînțelept, le dau cuvenitele lumânări și crișma de botez și-i trimit la Sf. Biserică să boteze și să cunune în numele lor; apoi, acei jidovi vin în capul mesei celei mari ca nași și cumetri, aservind astfel intereselor lor atâtea familii creștine. Cucernicii preoți să la aminte la aceste fărădelegi.

SPURCAREA BOTEZULUI

Dar cum vin ei spre creștinism ? Mulți jidovi tineri, fete și băieți, se prefac a fi persecutați de familiile lor pentru sentimentele creștine, ce ar fi nutrind. Și asaltează pe preoții noștri cu turburătoare stăruințl, ca să-i boteze. Și ajung de cunosc rugăciuni creștine și pozează în evlavioși. Care-i rostul acestui botez ? Interesul. O fată jidancă, cu oarecare avere, vrea să ajungă soție mai ales de ofițer, de avocat, ori doctor creștin. Își atinge ținta ; dar în noua ei casă aduce haosul, imoralitatea și risipa, până ce divorțează. Apoi trăiește singură în corupție. Iar bărbații caută slujbele creștinilor, de aceea se botează, sau is puși anume să încurce viața creștină și s'o spioneze.

STRICATORII BUNELOR MORAVURI

Proporțiile dezastrului moral, pricinuit de acest „neam viclean și rău", nu sunt încă suficient cunoscute. Ochiul atent prinde abia parte din ele, iar celelalte îs ascunse prin vicleniа jidovească, și mai ales prin corupție și mistificări. Dar s'or descoperi în noua epocă național-creștină a neamului nostru, și mulți ne-om spăimânta de destrămarea morală, ce-o țes ei.

Negustorii tranșeelor

Antisemitismul e înfățișarea curată a naționalismului. El a strălucit la toate neamurile vechi, care au avut nefericirea să conlocuiască pe pământul lor natal cu jidovul. Se cunoaște istoria. In timp de pace, jidovii călcau cu pas lent și mai mărunt. Dar îndată ce au început să se încrucișeze spadele, să urle tunul, ei au pornit-o grozav de repede, socotind că li-a venit vremea ca să-și înfăptuiască visata lor împărăție mesianică pământească. Și-i interesant de observat: jidovii, din țările în război, au avut aceeaș tactică; pe deoparte, să câștige și din rană, și din sânge, și din junduri de morminte, ca și din fărîma de pâine a celui încă viu; iar pe de altă parte, tot ei au născocit și trădarea și dezertarea de pe fronturi, deoarece ei nu simțeau granițe între jidovii din toată lumea.

ALUNGAREA VENETICILOR

Frământarea aceasta a conștiinții românești, lupta întețită de azi, nu mai poate fi o mișcare lentă, pașnică. Ca orice luptă, cere soluții grabnice, care trebuie să izbucnească, dar nu de sus, din ideologia partidelor, ce ne-au guvernat — dacă au avut ideologie, — ci din suma puterniciilor românești și creștinești. Astfel, vom aștepta câteva soluții: îndepărtarea jidovilor din comerțul, industria și agricultura pentru Români; excluderea lor din funcțiunile organice ale statului: ofițeri, profesori, magistrați, funcționari; apoi reducerea avocaților, a medicilor, a farmaciștilor și a celorlalți liberi profesioniști jidovi la proporția necesară elementului jidovesc, interzicându-se folosirea lor de către creștini; izgonirea din Țară atât a veneticilor jidovi, a celor turbulenți, comuniști, cât și a plusului, pe care nu-l poate suferi nația română pe spinarea sa.

Totodată, să fie și solidarizarea noastră în Duh și 'n Adevăr, să depună toți muncă necrutătoare pentru ridicarea morală și materială a Patriei și a individului, spirit mult de jertfă, lumină sufletească pentru toată tinerimea românească.

UNUL NU-I LEAGĂ

Nimeni nu dezertează din rând. Primejdia jidovească între noi e și mai mare, ca 'n alte țări, și deci și lupta e mai grea, căci jidovii sunt mulți în raport cu băștinașii, unul la șapte Români, ca în nici o țară, și apoi Cahalul a adunat și mari rezerve de bani și le poate adăuga ușor.

VOINȚA POPORULUI ROMANESC

Dacă la această mișcare naționalistă, care privește ființa și conservarea neamului nostru, aderă marea majoritate a nației românești, dela sine înțeles este că nici Constituția noastră nu ne împiedică și cu atât mai puțin dreptul internațional sau tratatele de pace să lichidăm noi singuri primejdia jidovească. Nu-i normal, și ar fi o imprudență ca state străine să ne dicteze orânduiala vieții noastre interne, când noi nu ne amestecăm în vatra nimănui, când România nu deține, nici prin silnicie sau înșelăciune și nici prin cumpărarea condiționată, vreun petec de pământ sau vreun om străin.

UBI BENE, IBI PATRIA

Unde și-or afla jidovii un alt cămin, îi privește. Ei trăiesc de mult dictonul „Ubi bene, ibi Patria"; dar nu România e Patria lor — căci nu se numește Jidovia — și deci ei oriunde se pot aciui. De pământul nostru nu-l leagă nici sudoarea frunții lor, cu care să-l fi udat, nici vre-o jertfă pentru el; osemintele părinților lor nu-l îngrașă și ele pot sta în orice pământ. De aceia ei se mișcă ușor din sat în sat, la oraș, oriunde, nu ca țăranul român, care trăiește de veacuri pe aceeaș vale, lângă acelaș părîiaș, și se mândrește cu o așa veche așezare. S'or duce jidovii și dela noi, cum au pornit-o și de peste alte granițe, să-și caute loc aiurea. Pe pământul lui Dumnezeu este unde. Să nu ne impună nimeni, nici chiar jidovii, să le arătăm acel loc.

SA NU PROFANEZE PALESTINA

Dar nu-i cuminte să se așeze ei în Palestina. După jertfa dumnezeiasca a Mântuitorului Hristos, după Sălvita Sa Înviere, petrecute pe acel pământ sfânt de atunci, încreștinat, jidovii nu-s îngăduiți de Dumnezeu să-l mai locuiască, căci ei l-au stropit cu Sângele Mântuitorului, și ca dovadă este biestemul ceresc : să li se dărime podoaba ceea de templu solomonian, și piatră pe piatră n'a mai rămas din el, iar jidovii să se împrăștie ca fumul peste fața pământului. Acest blestem s'a împlinit întocmai, și Hristos Mântuitorul însă nu l-a ridicat prin nici un semn sau cuvânt.

UNIREA NOASTRA

Ce bine și sfântă faptă va fi, ca toate forțele românești să se simtă cot la cot, fără pic de mustrare sau alte preocupări, decât binele suprem al Patriei. Să se unească toți într'un gând și 'ntr'o simțire, toți luptătorii români și de lege creștină, că va bate curând ceasul cel mare, și el să ne găsească contopiți sufletește, realizând astfel și total sfânta Unire din lăuntru. Marile personalități ale Țării cunosc ce au de făcut, ei înțeleg și modalitățile practice pentru izbândirea mișcării. Ei, deci, sunt și datori să se înțeleagă. Este timpul.

Constantin N. Tomescu
profesor universitar
Chișinău

*

ROMANI ȘI ROMANCE, răspundeți Referendum-ului ! Cine socotește că n'are nimic de adăugat peste programul înfățișat de „Porunca Vremii", poate răspunde simplu pe o c. p. : „Ader la programul „PORUNCII", indicând numele, profesiunea și localitatea unde domiciliază.

*

Intrebările referendum-ului sunt următoarele :

1. Există o problemă, o primejdie jidănească în România ?

2. Cum o vedeți dv.? Cum vi se înfățișează atât în domeniul material cât și în cel spiritual? Cari îi sunt proporțiile și deopotrivă, urmările nefaste pentru existența noastră națională ?

3. Primejdia jidănească este o invenție antisemită, ori o rachiă veche, o problemă istorică, dureroasă, care a frământat, și în trecut, conștiința românească ?

4. Cum credeți că se poate înlătura această primejdie ? Pe cale pașnică, ori prin violență ?

5. Vedeți în antisemitism o doctrină reprobabilă, ori o formă de manifestare a ideii naționale?

6. Se opune Constituția și ne împiedică dreptul internațional și tratatele de pace să rezolvăm primejdia jidănească ?

7. Implică eliminarea primejdiei jidovești obligația pentru noi de a ne preocupa să găsim aiurea, un cămin și o Patrie pentru jidanii emigranți din România ?

8. Insfârșit, impune rezolvarea primejdiei jidovești o acțiune și un program comun grupărilor naționaliste ?

Momentul practic
al retragerii guvernului

— Ce vor discuta, mâine, d-nii Dinu Brătianu și Gh. Tătărescu. —

— O versiune liberală neserioasă. —

Mâine are loc o consfătuire între d-nii Dinu Brătianu și Gh. Tătărăscu. Unii guvernamentali așteaptă cu emoție această întâlnire, deoarece bănuiesc, după unele manifestări, că președintele consiliului va face șefului partidului comunicări interesante în legătură cu situația politică internă.

Nu știm ce noutăți va împărtăși d. Tătărescu, conducătorului liberalilor; după cum nu știm întrucât vor fi determinante hotărârile ce se vor lua. E neserios, însă, svonul pus în circulație de anumite oficine că d. Dinu Brătianu e supărat și vrea să cunoască o serie de amănunte în legătură cu o chestiune care ar privi buna rânduială a partidului liberal.

Șeful guvernului, dacă socotește că e necesar să realizeze ceeace pentru unii constituie o utopie, nu obicinuiește să cerșească aprobarea diferitelor clanuri și să implore bunăvoința celor cari și-au făcut un sistem din a se așeza de-a curmezișul oricăror înfăptuiri reclamate imperios de ritmul vremii.

Dacă în ultimii ani s'au scris câteva pagini frumoase în istoria gospodăriei lăuntrice a României, acestea se datoresc altora și nu conducerii centrale a partidului liberal prinsă, adesea, în flagrant delict de sabotare a unor planuri

D. DINU BRATIANU

mărețe și sfinte pentru cauza națională.

Să spunem lucrurilor pe numele lor adevărat, să rupem masca și să dăm Cezarului ce-i al Cezarului !...

Este evident, însă, că nu va fi însușit punctul de vedere al hașiștilor cari pretind escluderea d-lor Sassu și Lapedatu din partid; dar nici nu va fi temporizată o realitate dăunătoare guvernului în special și liberalilor în general.

SCANDALUL POLITIC DELA ROMANAȚI

In ultimele zile s'a petrecut un scandal formidabil în organizația liberală de Romanați : președintele Jean Popescu a fost debarcat de majoritatea membrilor și d. dr. Macavescu a fost proclamat șef.

Operațiunea aceasta contravine, însă, statutelor, cari pretind că numai congresul județean are puterea de a demite pe președintele unei organizații.

D-nii Tătărescu și Dinu Brătianu vor cerceta, desigur, în de aproape, cazul.

Ce vor stabili ?

E greu de precisat, deoarece d. Jean Popescu e susținutul d-lui Dinu Brătianu, iar d. dr. Macavescu e simpatizat de d. Tătărescu.

S'ar putea întâmpla, până la urmă, să câștige un al treilea, ca să-și găsească aplicațiune proverbul : când doi se ceartă...

MOMENTUL PRACTIC AL RETRAGERII GUVERNULUI

Nu-i exclus ca mâine să fie examinată și situația organizației de Ilfov și să se decidă ca d. Dinu Brătianu să preia șefia.

Aflăm, însă, că d. Tătărăscu, din condescendență, se înțelege, va vesti pe președintele liberalilor că s'a fixat asupra momentului practic al retragerii guvernului.

Când va fi acest moment?

Hotărît lucru, că nu va fi atunci când l-au fixat naționaliștii.

Victor Mocanu

O trecere în revistă a ultimelor evenimente

După informațiile pe cari le avem, suntem în măsură să anunțăm că d-nii Dinu Brătianu și Gh. Tătărescu vor trece în revistă ultimele evenimente și vor reține semnificația unor fapte recent petrecute. Impresiile președintelui de consiliu, neîndoios, vor constitui un capitol principal al consfătuirei și vor avea darul să faciliteze șefului liberalilor judecarea conjuncturei interne.

Anticipăm că parte din părerile personale ale d-lui Tătărescu vor nemulțumi pe d. Dinu Brătianu, care nu poate aprecia valoarea subtilităților și a abilităților impuse de împrejurări penibile.

CONFLICTUL DINTRE HAȘIȘTI ȘI D-NII SASSU ȘI LAPEDATU

O a doua chestiune care va fi amplu desbătută e aceia a violentului conflict isbucnit între membrii grupului H, ministrul justiției și președintele Senatului.

Se știe că hașiștii acuză pe d-nii Sassu și Lapedatu că impopulează partidul, că nu pricep semnele vremii și că prin felul cum se comportă căsunează un rău imens guvernului.

Noi am mai spus-o și altă dată: campania aceasta, care a degenerat într'un conflict viforos, nu este străină anumitor intimi ai d-lui Dinu Brătianu. Așa că nu vedem în ce fel s'ar putea ajunge la o soluție împăciuitoare, mai

numai în timpul din urmă, ci în toată activitatea noastră obștească de aproape cinci decenii. Ceeace cer eu — alături de atâția fruntași ai vieții noastre publice — este o datorie elementară a fiecărui român către patria sa română. Curentul redeșteptărei noastre trebuie alimentat fără încetare, până va cuprinde în mersul său pe toți românii și toți conducătorii lor, spre a se trece în măsură mai mare — decât timidele începuturi de până acum — la instalarea pe toată linia a românului autohton și etnic în toate locurile de activitate publică după cum cer numărul și meritele lui pentru această țară".

Cu părintești binecuvântări

MIRON
Patriarh

București, 10 Octombrie 1937,

*

Scrisoarea a fost expusă în afișerul Baroului și a produs o profundă impresie în cercurile locale. Vestea s'a răspândit ca fulgerul procurând tot odată o nespusă bucurie tuturor luptătorilor naționaliști, de pe meleagurile lui Ștefan cel Mare, care au înțeles să plece la luptă contra ziarului „Lumea Românească" și a tuturor secăturilor comuniste ce se hrănesc din sudoarea acestui popor cuminte.

De peste hotare

Revoluția Națională
a împiedicat comunizarea Spaniei

Căpitanu Francis Mc. Cullagh, ziarist irlandez, cu o mare reputație, a scris un articol asupra Spaniei care a fost reprodus de toată presa irlandeză.

Extragem după *„Bulletin d'information espagnole"*, câteva pasagii:

„Dacă spaniolii albi ar mai fi așteptat încă 6 luni, armata lor ar fi fost demoralizată, iar ofițerii ar fi fost trecuți în rezervă, dezarmați și izolați.

Dacă ar fi așteptat 12 luni, și nu ar fi deslănțuit revoluția, toți acești ofițeri, toți dușmanii comunismului, dela Bilbao la Alegesiras, toți creștinii Spaniei, ar fi fost asasinați.

„Dar nu numai atât. Demoralizarea tineretului spaniol ar fi mers prea departe pentru ca să poată fi remediată. Aceasta se poate vedea din gestul unor fetițe și băieți de 14—17 ani cari au săvârșit, la Barcelona, în ajunul revoluției, cele mai oribile asasinate. Iar acțiunea aceasta de demoralizare, de barbarizare a copiilor este o caracteristică a vieții politice din Spania roșie.

„Cu câteva luni înainte de începerea revoluției, agitatorii bolșevici specializați în acte de terorism, sosiră, fără întrerupere, în Spania. Iar unul dintre ei chiar declară că în luna Iulie 1936 se va deslănțui revoluția comunistă. Toate motivele arată dreptatea pe care a avut-o generalul Franco de a începe el, cu un ceas mai devreme, revoluția națională care, mai târziu, nu ar mai fi fost posibilă.

„KARL RADEK, înainte de a fi condamnat, în ultima epocă în care era în grațiile regimului comunist, mi-a declarat, continuă ziaristul irlandez, la ambasada engleză dela Moscova, că Spania va fi prima țară europeană care va fi comunizată. Am râs de profeția lui, sau mai bine zis de profeția lui Lenin.

„Dar Radek avea dreptate. Acesta văzuse raporturile secrete asupra Spaniei, pe cari agenții G. P. U.-ului le trimeteau la Kremlin, și în cari se prevedea deslănțuirea revoluției comuniste".

Și Francis Mc. Cullagh, încheie astfel articolul său:

Louis Bertrand, dela Academia Franceză, adânc cunoscător al istoriei Spaniei a spus, undeva, în una din cărțile sale, că o revoluție poate să fie înăbușită de un om tare și decis în acțiunea sa.

Spaniolii nu au urmat „misticismul politic" al slavilor, ei nu s'au plecat, ca lașii în fața tendințelor de bolșevizare. Ei au reacționat.

Creștinii spanioli nu s'au salvat numai pe ei. Ei au salvat Spania și creștinătatea".

șt. l.

Biserica creștină română
alături de reacțiunea poporului pentru redeșteptarea națională

Scrisoarea I. P. S. Patriarh Miron Cristea adresată baroului Neamț

Piatra-Neamț, 17. — Se știe că în ziua de 26 Septembrie 1937, bunii români ai orașului P.-Neamț, au ars otrava comunistă *„Lumea jidănească"* a nenorocitului rătăcit Petrescu. Cu acea ocazie s'a manifestat contra imundei fițuici, puse în slujba străinismului, prea mărindu-se tot odată acțiunea *„Universului"* și a directorului său d. Stelian Popescu. Atunci s'au expediat telegrame omagiale I.P.S. Patriarh Miron, marelui român d. Stelian Popescu, d-lui dr. Ilie Rădulescu, precum și o telegramă, prin ziarul *„Porunca Vremii"*, adresată tuturor șefilor naționaliști cu îndemn la unire.

Astăzi d. avocat ȘOAREC, decanul baroului de Neamț și d. N. IOANIU, președintele Asociației avocaților creștini și președinte al *„Frontului Românesc"* au primit următoarea scrișoare din partea Mitropolitului Ungaro-Vlahiei:

„D-lor decan C. ȘOAREC și IOANIU, președintele Asociației avocaților creștini din P.-Neamț:

„Vă mulțumesc din toată inima, atât d-stră, cât și celor în numele cărora ne-ați scris, de călduroasele cuvinte de aprobarea declarațiunilor noastre cu privire la apărarea și salvarea intereselor naționale și creștine ale neamului român, rostite nu

Modificarea convenţiei de clearing cu Elveţia

Faptul că Elveţia nu poate acoperi nevoile de import corespunzătoare exportului nostru din care cauză rămân în această ţară însemnate sume îngheţate, a determinat guvernul să ceară modificarea convenţiei de clearing cu Elveţia.

O delegaţie românească a şi plecat la Berna pentru a trata modificarea.

Delegaţia noastră va cere mărirea cotei de devize libere fixată prin convenţia în vigoare, întrucât importul curent nu poate epuiza sumele stabilite pentru plata mărfurilor importate.

D Lăzeanu, secretarul general al ministerului de finanţe, va pleca mâine la Paris, unde se va întâlni cu d. Alimănişteanu, iar la sfârşitul săptămânii se va duce la Berna, unde paralel cu tratativele duse de delegaţia românească va urmări ca în noua convenţie de clearing să se prevadă şi cota necesară pentru plata cuponului extern în Elveţia.

Impunerile comunale la sectorul I. (Galben)

Pentru evitarea surprizelor, comisiunile au în fiecare zi itinerariu necunoscut în ajun !

D. ing. I. Săbăreanu, primarul sectorului I (Galben), a dispus ca toate comisiunile de recensământ care lucrează în cuprinsul sectorului la stabilirea impunerilor, să lucreze în fiecare zi după alt itinerar, care se stabileşte în momentul plecării comisiunei.

Toate comisiunile lucrează sub prezidenţia d-lui consilier comunal M. Mihăescu care veghează ca impunerile să se facă după criterii oneste atât pentru primărie cât şi pentru contribuabil.

Pentru asigurarea acestui fel de a se face impunerile, d. ing. I. Săbăreanu a făcut cunoscut contribuabililor din cuprinsul sectorului că orice promisiuni făcute în scop de a se influenţa comisiunile nu pot fi decât tentative neoneste cari trebuesc să-i fie aduse la cunoştinţă pentru a se lua măsurile necesare.

Poate că numai prin aplicarea unor astfel de măsuri, unii membri ai comisiunilor vor amâna pe altă dată intenţiunile cu privire la sporirea patrimoniului particular.

Ornamentarea Pieţii 8 Iunie

Au început lucrările pentru ornamentarea Pieţii 8 Iunie.

In scobitura dinspre spitalul Brâncovenesc, sub conducerea şi după proectul d-lui arh. Giurgea, se construieşte un bazin şi soclurile de piatră ce vor servi jocurilor de apă.

Lucrările se execută de Uzinele Comunale.

Din cauza ploilor din ultimele zile, aceste lucrări au stat pe loc câteva zile fiind reluate Sâmbătă.

Am dori ca această ornamentare să rămână definitivă după cum am dori să rămână şi lucrările de pavaj.

Altfel ar fi un provizorat mult prea mult costisitor.

Şi finanţele municipiului copleşite de datoriile vechi la care s'au adăugat cele noui — nu îngăduie provizorate.

Inaugurarea lucrărilor topitoriei de cânepă din Tg.-Jiu

— Cuvântarea d-lor ministru M. Negură şi C. Partheniu. Răspunsul d-lui Gh. Tătărăscu. —

Eri dimineaţă a avut loc punerea pietrei fundamentale a topitoriei de cânepă din com. Vădeni, jud. Gorj.

Solemnitatea s'a desfăşurat în prezenţa d-nei şi d-lui Gh. Tătărăscu, primul ministru şi a d-lor Mihail Negură, ministrul cooperaţiei, C. Sescioreanu, consilierul tehnic al ministerului de agricultură şi Cicero Gorgiu, secretarul general al ministerului.

In numeroasa asistenţă am remarcat pe d-nii: prof. Cezar Partheniu, preşedintele Băncii Centrale Cooperative, prefectul jud. Gorj, dr. Bădescu, general Cornicioiu, deputaţii dr. Hasnaş, N. Rizescu, Mihail Geles, Ion Nicodim, senatorii preot Preoţescu, C. Bălănescu, Vasile Bârcă, administratorul delegat al Băncii Centrale Cooperative, D. Mociorniţă, mare industriaş, Şerban Frumuşeanu, primarul oraşului Tg.-Jiu, etc.

Un sobor de preoţi compus din protoereul judeţului Prejbeanu, diacon Dănău, preotul Voinescu şi pr. C. Popescu, a oficiat un serviciu divin,

CUVANTAREA D-LUI PROF. C. PARTHENIU

D. prof. Cezar Partheniu, preşedintele Băncii Centrale Cooperative şi al Federaţiei Naţionale pentru industrializarea inului şi cânepei spune: Gorjul a fost în fruntea mişcărilor de regenerare în toate domeniile. Ca un omagiu de recunoştinţă adus marelui său rol iniţiator ne găsim, astăzi aici pe acest pământ gorjan la această solemnitate. In cadrul căreia se pune piatra fundamentală a primei fabrici de topit şi melitat cânepa. Am ales judeţul Gorj, convinşi fiind că nicăeri n'ar putea fi înţeleasă şi secundată marea operă ce întreprindem decât în acest judeţ atât de simţitor faţă de marele interese şi imperative naţionale, unde suntem fericiţi să putem sublinia cât de mult ne bucură şi ne onorează prezenţa celor doi incomparabili animatori ai energiilor neamului pe tărâmul economic şi militar, d-na preşedintă Aretia Tătărăscu şi d. prim ministru Gh. Tătărăscu. Precum acţiunea animatoare a d-lor radiază pe tot cuprinsul ţării, tot astfel Federaţia Naţională pentru industrializarea plantelor textile şi Banca Centrală Cooperativă au înţeles să-şi extinde acţiunea lor în domeniul textilelor.

Odată cu fabrica de aci se mai ridică în acelaş timp alte două fabrici similare la Feteşti şi Vaslui, cari ocupă împreună o suprafaţă clădită de peste 7.000 metri patraţi. Masinile şi instalaţiunile necesare comandate în străinătate sunt în parte gata şi pornite spre ţară. Până în luna Decembrie sperăm ca totul să fie terminat şi fabricile în stare de funcţionare.

Capacitatea lor iniţială de lucru este de circa 1.000 vagoane de paie pe an.

In ce priveşte rolul Băncii Centrale Cooperative, această instituţie a afectat deocamdată o sumă de 50 de milioane în afară de capitalul subscris de asociaţiile textile, cari se ridică deasemeni la 8 milioane.

In continuare d. prof. Cezar Partheniu vorbeşte de programul ce-l au de înfăptuit Oficiul Naţional al Textilelor, Banca Centrală Cooperativă, Federaţia naţională pentru industrializarea textilelor cari împreună cu ministerul cooperaţiei vor trebui să ducă la bun sfârşit marea operă a desvoltării culturii inului, cânepei şi bumbacului.

D. dr. Bădescu, prefectul judeţului, spune că gorjenii aduc omagiu sforţărilor d-nei şi d-lui Gh Tătărăscu, pentru opera de refacere a ţării.

D. dr. Hasnaş, deputat de Gorj, spune că ţărănimea şi plugărimea gorjană nu va uita nici una din realizările guvernului — realizări cari au dus la o renaştere totală a intregii vieţi economice a ţării.

D-ra Coca Bălănescu, *în numele fetelor gorjene, spune că astăzi se împlineşte una din cele mai vii dorinţi a d-nei Tătărăscu, marea creatoare şi dătătoare de posibilităţi de muncă pentru sute şi mii de necăjiţi: se pune piatra fundamentală a primei topitorii de cânepă.*

In cuvinte emoţionante d-ra Bălănescu termină astfel: „în acest început rugăm pe Dumnezeu să binecuvinteze munca femeii române şi s'o ajute în contribuţia ce-o va da pentru ridicarea industriei naţionale a inului şi cânepei".

D. Mociorniţa, mare industriaş după ce subliniază importanţa prezenţei d-nei şi d-lui Gh. Tătărăscu la această solemnitate, adresează un călduros apel ţărănimei spunând că ea este chemată în primul rând la acţiunea de desrobire a economiei naţionale. Pentru aceasta ţărănimea va trebui să se ocupe în deaproape de cultura plantelor textile, de oarece industrializarea lor nu se poate face decât cu concursul efectiv al ei.

Cere ca d-na şi d. Tătărăscu să rămână ctitori pe vecie ai acestei opere.

Intreaga asistenţă aclamă îndelung pe d-na şi d. Tătărăscu.

D. Cicero Gorciu, secretarul general al ministerului agriculturii şi preşedintele Oficiului naţional al tetilelor, arată că prezenţa la această solemnitate a d-nei şi d-lui Gh. Tătărăscu este un semnal că problema textilelor a început pe un făgaş sănătos. Vom da neamului nostru — spune d-sa — îmbrăcămintea necesară prin munca şi mijloacele proprii ale ţăranului român. Incepe o nouă eră de desrobire naţională. Fac apel la cultivatorii mari şi mici să ne secondeze cu pricepere şi hărnicie şi să asculte sfaturile noastre.

Vorbind despre Oficiul naţional al textilelor d-sa spune că acest organ are misiunea de a supraveghia desfăşurarea intregii actiuni de intensificare a culturii plantelor textile.

Discursul d-lui ministru M. Negură

D. Mihail Negură, ministrul cooperaţiei, spune că opera de desvoltarea culturii şi industrializarea plantelor textile este cea mai însemnată cucerire naţională, începută de d-na Tătărăscu.

Adresându-se d-nei Tătărăscu, d-sa spune următoarele: Stimată doamnă, aţi scos la iveală isvoare de bogăţii nesecate, graţie unei munci fără hodină, pe tot cuprinsul acestui falnic judeţ. Suntem astăzi îndeajuns de înarmaţi sufleteşte pentru a cuceri toate luptele întreprinse pentru propăşirea noastră naţională.

Printr'o acţiune de fiece zi, trecând peste toate obstacolele inerente şi numai graţie sprijinului efectiv acordat largi şi înţelepte atenţii de vasnicul nostru prim ministru, d. G. Tătărăscu, suntem astăzi în măsură să facem preţioasă afirmaţie că activitatea întreprinsă în această direcţie va fi dusă la bun sfârşit.

RASPUNSUL D-LUI GH. TATARESCU

D. prim ministru Gh. Tătărăscu, primit cu aclamaţiuni, spune că nu mai are nimic de adăugat la cuvintele d-lui ministru Negură.

Azi se porneşte la luptă de desrobire economică a ţării. Să fiţi deci toţi pătrunşi de acest adevăr care este o poruncă sfântă. Lupta care începem astăzi, este ultima ce o mai ducem de a scăpa ţara de tributul străinătăţii.

Să înlocuiţi bumbacul cu inul şi cânepa românească, sădite pe brazde româneşti. Iată lupta pe care o pornim azi şi sunt convins că vom învinge. Dumnezeu să ne ajute.

Solemnitatea a luat sfârşit la orele 12 jum.

Toate bogăţiile de pe valea Trotuşului, în mâinile străinilor şi înstrăinaţilor

Comăneşti, 17. — Regiunea Văii Trotuşului este cotată ca cea mai impirtantă regiune industrială din Moldova, căci aici sunt îngrămădite toate bogăţiile solului şi subsolului, în ceeace priveşte, petrol, cărbuni şi în special lemnul. In prezentul articol ne vom ocupa, în special de industria forestieră, arătând că:

TOATE INTREPRINDERILE FORESTIERE ALE ACESTEI REGIUNI SUNT NUMAI IN MAINILE STRAINILOR

Cu mult înainte de războiul mondial, pentru întregirea neamului, s'a aşezat în această regiune o societate străină, forestieră, denumită pe atunci: „fosta P. & C. Goetz", care a reuşit să acapareze pe preţuri de nimic pădurile existente, pentru a le preface în scânduri şi a le vinde în toată lumea. Câştigurile realizate, deşi erau enorme, muncitorul băştinaş abia îşi câştiga existenţa, obţinând o salarizare, care abia atingea maximul de 2 lei pe zi.

Pe atunci aceste câştiguri, deşi minime, mai erau suficiente, mai ales că era o mare nevoe de braţe de muncă. Dar a venit războiul mondial, în urma căruia s'a înfăptuit visul de milenii: adică România Mare a Românilor şi de când vârfurile Carpaţilor, ca: Crunţa, Ciudamir, Geamăna, Lapoş, Uzul, Nimira, Farcul etc., au rămas înscrise cu litere de aur în istoria ţării şi chiar în cea universală.

Locuitorii regiunii, cari au răspuns imediat şi cu tot entuziasmul chemării de atunci la arme, privesc astăzi cu jale cum podoaba acestor munţi, care constituie bogăţia acestei regiuni, cade sub securea nemiloasă a străinilor, şi a unor înstrăinaţi de neam; căci pădurile se taie continuu şi frumoşii munţi rămân văduviţi de frumoasa lor podoabă. Şi totuşi, poate că durerea nu ar fi prea mare dacă măcar o cât de mică parte din veniturile realizate ar rămânea în ţară pentru uşurarea traiului celor ce sunt despuiaţi de aceste averi şi pe deasupra mai contribuie cu munca lor la înbogăţirea străinilor.

Şi jalea este cu atât mai mare cu cât aceşti străini sunt ajutoraţi în opera lor de distrugere şi sărăcie, chiar de unii oameni ce se pretind a lupta pentru binele ţării. Căci nu trebue uitat că soc. forestieră „fosta P. & C. Goetz", astăzi „Valea Trotuşului", pentru realizarea scopurilor ei, se serveşte de mai multe persoane influente, cari acaparează averi considerabile, în dauna mulţimii suferinde. Şi de unde în timpul războiului mondial, vitejii noştrii au luptat pentru apărarea scumpului nostru pământ strămoşesc, ei astăzi trebuie să lupte, încă şi mai aprig, contra mizeriei ce ameninţă a-i răpune, căci un pas făcut greşit alături cu cărarea din pădure, îi duce în faţa justiţiei. Aşa că locuitorii din munţi şi păduri, au ajuns a nu avea în timp de iarnă nici măcar cu ce-şi face focul în vatră. Este foarte trist şi dureros, dar şi foarte adevărat, căci din cauza unor politicieni dornici de mari avuţii, puşi în slujba străinilor şi a trădătorilor de neam, muncitorul băştinaş este exploatat în chipul cel mai barbar, până la ultima picătură de sânge. Şi aceşti bieţi oropsiţi de soartă nu au nici o altă scăpare, căci toate pădurile dela Dofteana şi până la Palanca sunt astăzi în mâinele străinilor, cari le exploatează după bunul lor plac. Şi dacă înainte de războiul mondial, locuitorul acestei regiuni se mai putea adăposti măcar sub un copac din pădure, apoi astăzi el nu mai are nici această posibilitate, ci este cu desăvârşire pus la dispoziţia străinilor de ţară şi acoliţilor lor, cari acumulează averi depe urma acestor nenorociţi.

CUM SUNT TRATAŢI ROMANII

Dar cu mult mai dureros, decât sărăcirea, este tratamentul la care sunt supuşi aceşti nenorociţi. Căci soc. „Valea Trotuşului" are conducători numai personal străin de Neamul Românesc şi acest personal străin, se poartă cât se poate de rău şi drastic cu muncitorul român, căci doar pentru asta este adus de peste hotare şi plătit cu salarii şi tantieme princiare. Ca să se vadă o paralelă între aceste salarizări, este destul să arătăm că de unde un muncitor abia câştigă 25—60 lei pe zi, deci un maxim de 1400 lei lunar, un simplu supraveghetor are peste 3500 lei lunar, locuinţă, iluminat şi încălzit, ba şi servitori — şi, aceasta de multe ori un străin sau în majoritatea cazurilor, minoritari. Şi dacă aceşti mici funcţionari se poartă atât de rău cu muncitorii pe cari îi au în subordine, apoi aceasta se datoreşte numai ordinelor stricte ce au de la ad-torul lor, un anume Scepanek, care nu pregetă, pe lângă înjurăturile ce proferă la adresa românilor, să pălmuiască pe muncitorul crezut vinovat de o cât de mică abatere.

Oare această stare de lucruri nu s'ar putea îndrepta?

Diverse

MONEDELE vechi de 100 lei nu vor mai fi primite la percepţii, în contul impozitelor, decât până la 25 Octombrie.

*

D. MIRCEA DURMA, secretar general, va pleca la 24 Octombrie a. c., la Paris, pentru a continua tratativele în legătură cu plăţile comenzilor statului.

*

LICITAŢIA ţinută pentru executarea lucrărilor sanitare la şcoala primară din Colentina, s'a amânat din lipsă de amatori.

Vestea despre modul cum se fac plăţile la primărie, a ajuns până la furnizori !

*

LA MINISTERUL de Finanţe vor începe în cursul acestei săptămâni tratative cu o delegaţie a Ungariei pentru încheierea unui acord referitor la evitarea dublei impuneri.

*

REVIZORATUL şcolar al Capitalei a cerut primăriei de Negru să termine cât mai neîntârziat localul unei şcoli primare din şos. Vitan.

Numai de s'ar grăbi d. primar Anastasiu să se execute!

*

PLATA primelor de valorificare la exportul grâului se face anevoie, din cauza formalităţilor numeroase impuse atât de oficiul de valorificare, cât şi de Banca Naţională.

Până acum n'a fost lichidată decât o mică parte din primele cari au fost înfiinţate acum două luni.

*

IN VEDEREA prezentării unui tablou nominal aproximativ, d-lui director general, toţi sujbaşii ceferişti dela gr. IV, cat. XIII, cu titlul de manipulanţi de imprimate, magazineri, telefonişti, etc., care îndeplinesc efectiv funcţii de biurou cel puţin dela 1.I.1930 ca: impiegat de biurou, dactilografi, calculatori, verificatori de gestiuni, arhivari, telegrafişti, pontatori, referenţi, şefi de haltă şi şefi de biurou, vor comunica urgent şi numai înscris printr'o carte poştală, pe adresa d-lui Botez P. Gh., Bucureşti, cartierul CFR. „Steaua" str. G. no. 27 arătând: numele şi pronumele, titlul ce-l are, funcţia ce îndeplineşte, dela ce dată, data angajării la CFR., serviciul de care aparţine, adresa particulară.

IN CURSUL lunii Noembrie, vor avea loc la Budapesta negocieri pentru încheierea unei noui convenţii comerciale între Ungaria şi Cehoslovacia.

*

SE PUNE în vedere candidaţilor cari au depus actele pentru înscrierea la Şcoala de maestri instrumentari, nichelatori şi electromecanici ce funcţionează pe lângă Depozitul central sanitar al armatei, că vizita medicală a candidaţilor va avea loc în ziua de 21 Octombrie a. c., ora 8.30 dimineaţa.

Candidaţii vor fi prezenţi în curtea Depozitului central sanitar din str. P. S. Aurelian nr. 1, ziua de 21 Octombrie a. c., ora 8.30 dimineaţa.

Plâng munţii despoiaţi de codri...

Omida judaică lasă pârjol pretutindeni

Dela un capăt la altul al ţării, pericolul jidovesc la proporţii uriaşe cu fiecare zi.

Cei cari nu vor să recunoască acest lucru, sunt ori dobitoci, şi şi-au vândut conştiinţa pentru un blid de linte, transformându-se în mârşave cozi de topor. In toate ramurile de activitate, Izrael a acaparat posturile de comandă în dauna elementului românesc.

Dar ceeace trebuie să ne dea de gândit, este faptul că fiii Kahalului au reuşit să pună stăpânirea pe pădurile munţilor noştri, exploatându-le în mod barbar. Brazii falnici cad pe rând sub securea grea, pentru a spori milioanele jidovilor.

Priviţi cliseul de mai jos:

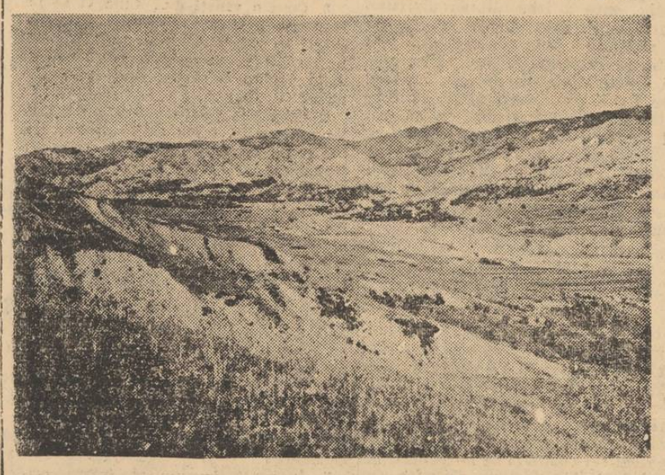

Munţii Vrancii în apropiere de com. Bârseşti-Negileşti, despoiaţi de codri, au devenit o adevărată ruină

Incheierea unei noui convenţii comerciale româno-finlandeză

Din cercuri autorizate se afirmă că între România şi Finlanda, se va încheia o nouă convenţie comercială şi de plăţi.

In acest scop d. Idman, ministrul Finlandei la Bucureşti, tratează cu autorităţile de resort.

Se speră că în câteva zile noua convenţie va fi semnată.

Printre altele, convenţia aceasta conţine o serie de dispoziţii, care vor determina o desvoltare mai accentuată a schimbului dintre ambele ţări.

Amânarea congresului Ligii Antirevizioniste Române din Transilvania

El se va ţine în ziua de 7 Noembrie crt. la Târgu Mureş

S'a anunţat că Liga antirevizionistă română pentru Transilvania îşi va ţine congresul ei, la Târgu Mureş, în ziua de 31 Octombrie 1937.

Din cauza unor evenimente importante cari au intervenit, congresul a fost amânat pentru ziua de 7 Noembrie crt., când el se va ţine la Târgu Mureş, fără ca această dată să mai poată suferi vre-o amânare.

Cu ocaziunea congresului L.A.R. dela 7 Noembrie crt. din Târgu-Mureş, se vor discuta probleme de ordin naţional de cea mai mare însemnătate, între cari problema săcuiască, problema reromânizării românilor desnaţionalizaţi, ş. a.

Atât în ce priveşte proporţiile lui, cât şi în privinţa problemelor cari se vor discuta cu acest prilej, congresul dela Târgu Mureş, va fi una dintre cele mai impunătoare manifestaţiuni româneşti.

Congresul din 7 Noembrie crt., va fi în acelaş timp un prilej de afirmare a Ligii Antirevizioniste Române, care în provincia noastră dintre Carpaţi constituie o forţă reală şi sub conducerea celor mai de seamă personalităţi din viaţa socială şi culturală a românismului din această parte a ţării, s'a întins până în cele mai umile sătuleţe, ca o necesitate de ordin naţional.

Români, ajutaţi biserica ortodoxă din Blaj

Părintele protopop Ion Crăciun dela Biserica ortodoxă din Mediaş, a dat publicităţii zilele trecute un apel de a se veni în ajutorul Bisericii din Blaj, care se află într'un greu impas.

Lucrările pentru ridicarea sfântului lăcaş, din lipsa fondurilor, a ajuns la un punct mort.

Lipsa totală de sprijin din partea oficialităţii, tocmai acolo unde Biserica noastră trebuia să strălucească mai mult, a surprins pe toţi bunii creştini şi a determinat strigătul la alarmă din partea acelora, cari îndurerăţi, au constatat această nepăsare.

De aceea toţi oamenii de bine şi toţi bunii creştini au datoria de a-şi da umilul lor ajutor, pentru ca Biserica ortodoxă din Blajul atâtor amintiri scumpe, să iasă din greul impas în care se află.

Ajutoarele se pot trimite pe adresa oficiului parohial ortodox din Blaj.

ROMÂNI ŞI ROMANCE !

Pentru România de mâine a Românilor : nici un ac dela jidani !

Organizarea timpului liber al muncitorimii

O frumoasă iniţiativă a ministerului muncii, care trebue secondată cu toată căldura de asociaţiile profesionale

Una din preocupările de căpetenie ale conducătorilor ministerului muncii este, în momentul de faţă, aceea a organizării timpului liber pentru meşteşugari.

Mulţi necunoscători ai problemei, vor zâmbi şi vor reclama că nu de tichie de mărgăritar are nevoe chelul.

Sau, mai pe românește, în actualele împrejurări, când se pun în discuţie atâtea probleme arzătoare de specialitate, cari se cer rezolvate, meseriaşii nu au vreme să se gândească la întrebuinţarea orelor libere.

Este adevărat că zi cu zi muncitorimea este frământată de o serie de revendicări importante, că se străduește să-şi asigure un traiu mai omenesc, că depune eforturi să-şi înlesnească viaţa.

Este adevărat !

Dar nimic nu se face fără osteneală. Orice victorie presupune o luptă. Şi orice luptă are la bază răbdarea, cumpătenia şi perseverenţa. Cuceririle de drepturi se înregistrează în timp. Isbânzile vin nu pentru cei cari le pregătesc.

Muncitorimea, e just, are multe doleanţe. Dealtfel doleanţele se înmulţesc proporţional cu trecerea timpului. Actualii conducători ai ministerului muncii au dovedit suficientă solicitudine faţă de meşteşugărime şi în măsura în care le-au îngăduit posibilităţile au tradus o seamă de revendicări.

D. I. NISTOR

Nimeni nu contestă, credem, că alta e soarta muncitorimii de azi, faţă de ceeace era ieri.

Şi durerile meseriaşilor sunt mereu cercetate.

De aici şi stăruinţa ca timpul liber să fie organizat, să se dea, astfel, o nouă faţă meşteşugărimii.

Să fie organizat.

Bună intenţie !

Cum ?

Imitând ţările din apus, mai civilizate ca ţara noastră.

De exemplu aiurea există biblioteci pentru muncitori, cinematografe, teatre, săli de lectură, se ţin conferinţe, se fac şedinţe de muzică, excursii, petreceri câmpeneşti, cari au darul să înobileze mintea şi să recreeze sufletul.

Şi la noi, treptat, treptat, vor fi posibile asemenea înfăptuiri.

Nu-i suficientă, însă, iniţiativa ministerului muncii. E nevoe de o colaborare efectivă între minister şi asociaţiile profesionale; e nevoe ca acest gând bun să fie înţeles; e nevoe ca fiecare să contribue la desăvârşirea planului de organizare a acestui timp liber.

Nădăjduim că dorinţa conducătorilor ministerului muncii va găsi cel mai mare ecou în rândurile muncitorimii.

Români şi Românce,

Datoria supravieţuitorilor marelui război, şi a tuturor Românilor, este să joace la Loterie numai prin :

COLECTURA INVALIZILOR DIN RĂZBOI
Bucureşti, Calea Victoriei Nr. 2
Piaţa Senatului

In Provincie cu mandat poştal sau ramburs.

TEATRUL REGINA MARIA
Asociaţia : Bulandra — Maximilian — Storin

Joi 21 Octombrie
Premieră FRAŢII KARAMAZOV
cu Tony Bulandra—R. Bulfinsky—G. Storin şi G. Vraca

TEATRUL COMOEDIA
DIR. SICA ALEXANDRESCU

de Luni 18 la 24 Octombrie
a III-a Săptămână CARAGIALE
cu V. Maximilian — G. Timică — Athanasescu — Maria Filotti — Silvia Dumitrescu şi Ion Iancovescu

— Joi — Sâmbătă şi Duminică MATINEURI —

Sâmbătă şi Duminică ora 6 KONTUSOVKA PALACE

Pe urmele lui Udet

Consilieri tehnici (?) jidani la primăria de Negru

Ei își bat joc de funcționarii creștini ai primăriei

Pe lângă primăria sectorului II (Negru), în fruntea căreia d. A. G. Donescu, primarul general al Capitalei, mai menține ca primar pe d. Ion Anastasiu, funcționează următorii consilieri tehnici edilitari:

Mișu Gutman, I. Lauterman, H. Feller, Mihalache (?) Schwartz, Leon Drucker, Isac Elgheles, Adolf Gaster.

Toți aceștia, văzând că ceilalți funcționari n'au reușit să-și încaseze lefurile pe Septembrie, au avut cutezanța să și-o pretindă cu cereri individuale.

Acești jidovi, primesc lunar între 4.500 — 6.000 lei, pentru servicii inexistente, nici unul dintre ei ne-având nici o legătură nici cu consilieratul, nici cu technica și nici cu edilitatea!

Și în vreme ce numai acești șapte indivizi — pentru că la Negru jidănimea foește — primesc anual circa o jumătate milion lefuri, Biserica Clucerului Udrican și aceia a Sfântului Nicolae-Jignița, se ruinează pe zi ce trece!

Nu crede așa zisul primar de la Negru — a cărui poreclă e nereproductibilă — că ar trebui să se gândească și la cele creștinești, nu numai la permanenta pupătură cu jidovimea care se crede a-tot-putinte în sector?

In vreme ce sute de creștini titrați cerșesc ajutoare pretutindeni, toți Lautermanii și Gutmanii d-lui primar Anastasiu încasează, fără să presteze nici un serviciu real, mii de lei dintr'un buget care nu ajunge nici să se cumpere lemne pentru birourile primăriei.

Grave neînțelegeri în sânul comunității izraelite din Cernăuți

Vechiul comitet acuzat de grave nereguli

Cernăuți, 17. — *In sânul comunității evreești din localitate domnește în ultima vreme o vie agitație, provocată de unele măsuri cu caracter administrativ, luate de actualul comitet de conducere al comunității, care lezează interesele morale și materiale ale mai multor jidani din orașul nostru. Neînțelegerile au luat o formă gravă stârnind un scandal public în toate cercurile evreești din localitate.*

CARE ESTE OBIECTUL LITIGIULUI

La Cernăuți există un spital evreesc construit și întreținut de jidanii din oraș sub auspiciile comunității israelite. Vechiul comitet în frunte cu dr. I. MENCEZER a luat hotărîrea de a renova spitalul și de a-l înzestra cu diferite aparate tehnice moderne pentru a se asigura astfel o mai bună funcționare a acestei instituții, în vederea acordării unei bune asistențe medicale bolnavilor care se prezintă la spital. Pentru achiziționarea celor necesare lucrărilor de renovare și amenajare, s'a luat inițiativa colectării unor fonduri dela jidanii înstăriți din oraș. Sumele cerute nu puteau fi mai mici de 5000 lei. S'a colectat în felul acesta vreo câteva milioane lei. In schimbul sacrificiilor acordate pentru refacerea spitalului, vechiul comitet și-a luat obligația față de donatorii respectivi de a le monta în pereții spitalului câte o placă comemorativă în semn de recunoștință pentru ofrandele oferite. Această satisfacție morală, care constitue și o obligație contractuală a comitetului a fost adusă la îndeplinire.

CE FACE UN JIDAN, STRICA ALTUL

Cu ocazia noilor alegeri, comunitatea izraelită și-a ales ca președinte pe dr. Guthertzi. Acesta cu noul comitet a dat dispoziții să se demonteze din pereții spitalului plăcile jidanilor donatori. Acest act „de impietate" a stârnit o profundă și legitimă indignare în sânul celor ce și-au dat obolul pentru refacerea și înzestrarea spitalului evreesc. Neputându-se până în prezent ajunge la o înțelegere care să împace cele două tabere din comunitate, donatorii au decis să se constitue într'un comitet cu scopul de a duce o vajnică acțiune pentru respectarea drepturilor câștigate prin sacrificiile lor forțând comunitatea să-și țină angajamentele luate.

In acelaș timp acest comitet adhoc a redactat un detaliat memoriu prin care cere intervenția ministerului cultelor și a parchetului local pentru a se stabili cari sunt motivele de drept și de fapt în virtutea cărora actualul comitet a luat o asemenea măsură atât de mult comentată, date fiind fondurile imense colectate pentru refacerea spitalului.

Așa fac jidanii dela Cernăuți. Unii sunt defraudatori și alții uzurpatori.

Sălbăticiile unui jandarm din jud. Rădăuți

Rădăuți, 17. — *Șeful de post Sofian, din com. Sucevița, jud. Rădăuți, s'a dedat zilele trecute la un adevărat act de banditism, îndemnat fiind de un harhăr galițian.*

Iată cum s'au petrecut lucrurile:

Vineri pe la orele 3 dim., șeful de post Sofian, însoțit de mai mulți jandarmi, a pătruns cu forța în locuința gospodarului Zaharia Vasile Curea din com. Margined, pe care l-a încătușat și l-a transportat apoi împreună cu alți țărani la casa jidovului DUBINK din com. Sucevița, sub motiv că ar fi spart un geam.

Indemnat de jidov, jandarmul Sofian a lovit cu patul armei pe Zaharia Vasile Curea, cauzându-i răni atât de grave, încât bietul gospodar a căzut în nesimțire pentru câteva ore.

Temându-se ca această faptă bestială să nu aibă urmări, Sofian a reținut în închisoare pe cei 3 țărani încă vreo 4 zile, adică timpul socotit de el că ar fi necesar pentru închiderea rănilor.

ÎN CAUTAREA DREPTAȚII LA CERNĂUȚI

Familia acestuia s'a adresat autorităților în drept, pentru a se lua măsuri contra jandarmului criminal.

Nu s'a găsit nimeni să dea ascultare.

De aceia Zaharia Curea, cu ceilalți țărani au plecat la Cernăuți, supunând plângerea la inspectoratul jandarmeriei și parchetului general.

Cerem să se facă lumină în această chestiune.

Tragedia Sfintei noastre Biserici

Povestea cu tâlc a Bisericei Cărămidarilor de Sus

Când bravii mahalagii nu-și lasă Biserica pradă jidovimei cotropitoare

Bucureșteanul, pe care a început să-l copleșească blockhausurile integral jidovite din centrul orașului și toată năvala realizărilor edilitare cari se fac par'că anume pentru această jidovime — simte, uneori nevoia să-și ia lumea'n cap.

Pentru asta nu trebue să se deplaseze prea departe. Zona românească s'a mișcat din loc dar din fericire n'a pierit. Unde s'a dus și pentru ce s'a dus, sunt întrebări la care vom răspunde în încheerea capitolelor din tragedia sfintei noastre Biserici.

Deocamdată, vom spune numai ca Bucureșteanul, care vrea să vadă cât mai puțini jidani, să ia drumul periferiilor și suburbanelor.

MAHALAUA GROZAVEȘTILOR SAU A CARAMIDARILOR DE SUS

Iată, bunăoară mahalaua Cărămidarilor de sus dinspre Ciurel, învecinată la răsărit cu parohia Sfântul Elefterie — pădurea secular de altădată.

Prin veacul al XVI-lea se aflau aci satul și moșia Grozăvești. Pela 1559 proprietar al moșiei era Manea și în decursul anilor pământul a trecut din mână în mână. In vremea lui Mihai Viteazul, boerul *Mitrea Vornicul* cumpără cu soția sa *Neaga Vorniceasa* moșia nu se știe dela cine. Amestecat într'un complot împotriva lui Mihai, Mitrea Vornicul este ucis, pela 1597, iar Neaga „a rămas săracă de bărbat". Jumătate din sat a cumpărat *Mihai-Vodă* pentru ca, mai târziu, Simeon Movilă s'o dea îndărăt Vornicesii. Căzută în *robie turcească*, Vorniceasa, spre a se răscumpăra, vinde din nou satul Postelnicului Dumitrașcu Paleologul. Cu necurmate treceri din mână în mână și întoarcere în mâinile dintâi, satul a ajuns pela 1706 în stăpânirea mănăstirei cu hramul Ioan Botezătorul după ce mai înainte la 1705, *Constantin Brâncoveanul* mai dedese o sfoară mănăstirei Sfântului Sava din București.

Nu sunt acestea pagini din trecutul poporului românesc?

DE UNDE NUMELE DE CARAMIDARI?

La începutul veacului al XVIII-lea, mănăstirea Mihai-Vodă și mănăstirea Sf. Ioan cel mare aveau sfori de moșie în Grozăvești.

Către sfârșitul acestui veac, pe lunca Dâmboviței, în Grozăvești, a început să se lucreze cărămidă și de aci numele mahalalei de Cărămidari. Intr'un plan al Bucureștilor din 1790 — făcut de un german — găsim pe luncă însemnarea „ziegel Schlag" (bătutul cărămizii).

BISERICA CU HRAMUL „ISVORUL TAMADUIRII"

Insfârșit, în 1810, satul Grozăvești avea 30 case cu 80 suflete cu Biserică de zid zidită în 1805 la care slujea Popa Gheorghe sin Popa Neacșu. Biserica avea hramul „Isvorul Tămăduirii".

Pe atunci lunca Dâmboviței era o mlaștină aproape permanentă din cauza inundațiilor, — spune foarte interesanta monografie a Bisericei Cărămidarii de sus alcătuită de preotul Ioan Mușetianu, doctor în teologie

„Casele erau învelite" cu stuf, locuitorii se ocupau cu plugăria și în urmă cu făcutul cărămizii

Biserica Cărămidarii de Sus

După războiu, cu pași de melc — e o chestiune asupra căreia vom reveni — unele îmbunătățiri au început să se abată și în mahalaua cărămidarilor.

Deși Ionescu-Gion crede că în „satul Grozăvești a fost o veche Biserică făcută poate de Mitrea Vornicul, preotul Mușetianu, din cercetările făcute în arhiva mitropoliei, dovedește că până la 1805 n'a fost nici o Biserică. La această dată s'a găsit o covie a unei vizanii în care se vorbește de Biserica zidită și înălțată din temelie cu cheltuiala protopopului Nicolae Trăznea „i dumnealui jupân Ștefan Chirovin măcelarul, i Marin Diaconu Trăznea, i cu ajutorul altor pravoslavnici creștini".

Arhimandritul Kir Visarion Cotroceanu dăruise Bisericei 15 „pogoane de loc împrejur până în Dâmbovița".

In 1827 Biserica din Cărămidari a fost stricată de un cutremur de pământ *și preotul Panait a* eșit cu icoana în drum să ceară milostenia pentru reparațiile trebuincioase. *Un alt cutremur la 1838 a surpat Biserica de tot.*

La 10 Febr. 1847 arhimandritul Iosif „directorul dicasteriei de la mitropolie, s'a îndurerat a reface Biserica din temelie „ajutorând și mahalagii cu 3.000 lei".

După alți 27 de ani, Biserica se ruinase însă cu desăvârșire, ceeace a necesitat o reparație radicală. Din nenorocire, la 10 August 1875, abia refăcută, Biserica s'a aprins de la scânteile unei locomotive, căzute pe acoperișul de șindrilă.

APARE CIVILIZAȚIA!

Pasă-mi-te apăruse civilizația cu „carul ei de foc"!...

Societatea franceză a căilor ferate — e vorba de linia concesionată București-Giurgiu — a despăgubit biserica cu 23.015 lei și sfântul lăcaș „reconstruit" a fost terminat în timpul „domniei Prințului Carol I și a prea sfințitului mitropolit Calinic".

Biserica a rămas așa până în 1909, când fiind din nou amenințată cu surparea, a fost închisă de mitropolie. Mahalagii au pus mână dela mână, au strâns 7.669 lei cu pantahuza și la 11 Dec. 1911 Biserica era gata.

Ah! Bravii mahalagii din Cărămidarii de sus de acum abia 26 de ani...

RESTAURAREA DE AZI

Intre 1923—1925 o nouă restaurare a Bisericii a adus strălucirea și frumusețea de azi. Se cuvine să pomenim aci numele d-lui Mihail Berceanu, actual subsecretar de stat, pe atunci prim-ajutor de primar al Capitalei, care a colaborat din răsputeri la restaurarea sfântului lăcaș.

Dela 1929, Cărămidarii au devenit Biserică parohială, paroh fiind vrednicul slujitor al altarului dr. Ioan Musetianu, despre ale cărui realizări vom vorbi, deosebit, cu alt prilej pentru că toată osârdia trebue cunoscută ca și alte împrejurări.

Dinu Dumbravă

Dela „Cântul nostru"

Soc. corală bărbătească „CANTUL NOSTRU" reluându-și activitatea sub conducerea muzicală a d-lui profesor ION CROITORU, invită pe toți membrii societății să ia parte la prima repetiție ce va avea loc Marți 19 Oct. crt., în sala A.L.A.C.I. str. Nic. Filipescu 3, între orele 7 jum.—9 jum. seara. Inscrierile de noui membri se primesc în fiecare Marți și Vineri la sala A.L.A.C.I.

Dela asociația generală a foștilor combatanți

Sâmbătă 16 cor., a avut loc la sediul asociației generale din str. Smârdan nr. 4, o mare adunare a foștilor combatanți, decorați cu *„Bărbăție și Credință"* cu spade, cu prilejul sărbătorirei zilei de naștere a Majestății Sale Regelui Carol al II-lea.

Ședința a fost deschisă de către d. ing. *Marius Demetrescu*, președintele asociației generale, printr'un larg expozeu asupra înfăptuirilor vizibile, realizate de Majestatea Sa Regele grație muncei neobosite, energiei, tinereței și concepțiilor sale, puse întotdeauna în slujba aspirațiunilor țărei și pentru ridicarea poporului românesc la înălțimea popoarelor din occident.

D. *N. Sava*, secretar general relevă apoi grija ce Majestatea Sa Regele o are în pregătirea tânărului Vlăstar regesc, Marele Voevod Mihai de Alba Iulia.

D. *Constantin Porușnic*, vice președinte, mărturisește că sentimentele de caldă iubire ale foștilor combatanți, sunt legate indisolubil de Dinastie.

In urma acestor cuvântări întreaga adunare, într'o atmosferă însuflețită, ovaționează îndelung pe Majestatea Sa Regele strigând: *„Trăiască Regele, Trăiască Marele Voevod Mihaiu Trăiască Dinastia Română!"*

După aceia s'a trimis la Sinaia următoarea telegramă:

„MAJESTATEI SALE REGELUI CAROL AL II-LEA SINAIA

Asociația generală a foștilor combatanți, decorați cu „Bărbăție și Credință" cu spade, în marea adunare de astăzi și în numele celor patruzprezece mii de distinși luptători, răspândiți în toate colțurile țării, exprimă cu prilejul zilei de naștere a Majestății Voastre, omagii, respect și nețărmurit devotament.

Vă urează din toată inima sănătate și ani nesfârșiți pentru ridicarea poporului și consolidarea în adâncime a idealului național, realizat întunirul hotarelor firești ale României Mari de azi și de totdeauna.

Să trăiți Majestate!

Să trăiască Marele Voevod Mihai!

Să trăiască întreaga Dinastie!

Președintele Asociației Generale
Inginer *Marius Demetrescu*
Ofițer de rezervă"

Cum se explică tendințele de sovietizare a democrației

(Urmare din pagina I-a)

explica, valabil și real, obiectivele comuniste în Spania. Și atunci, dacă pentru Anglia și Franța, din punctul lor de vedere, mediteraneian aș zice, nu vor mai putea avea supremația integrală în Mediterana fie prin instaurarea fascismului fie prin creiarea unor republici autonome sovietice în peninsula iberică, decе totuși aceste democrații susțin guvernul din Valencia care este expresia spaniolă a Kremlinului comunist? Explicația nu poate fi decât una: Franța și Anglia, prin structura pe care o are democrația din aceste țări, se înrudesc, în spiritul lor politic, după cum am mai spus, cu bolșevismul. Democrația a ajuns la această fază: ea este sovietizantă și sovietofilă. Iar acest caracter al ei, care trădează gradul de descompunere în care se găsește, se datorește, exclusiv, infiltrației iudaice și a forțelor anaționale în spiritul și pe trupul acestor mari națiuni; astfel că ele au reușit să distrugă caracterul național al democrației înlocuindu-l cu un spirit internațional iudaizat, adică comunizant. Dar problema aceasta a descompunerii democrației europene prin iudaizarea ei, și deci prin sovietizarea ei, privește alt cadru decât acela pe care ni l-am impus spre discuție în aceste rânduri.

Ștefan Ionescu

NEVRARGYL
Dr. BOUSQUET
CALMEAZĂ IMEDIAT
DURERILE DE CAP
ȘI ORICE NEVRALGII

Informațiuni

❖ *DELA 1 Ianuarie până azi au murit de tuberculoză patru funcționari dela percepția 5-a a primăriei sectorului II (Negru).*

Fără îndoială că primăria se va fi îngrijit cel puțin de înmormântarea lor!

❖ D. I. DEM. POPESCU, ajutor de primar al sectorului IV (Verde) a făcut o inspecție inopinată la brutării și găsind nouă, cu pâine sub cea reglementară, a dispus darea lor în judecată după prevederile legii speculei.

❖ D. DR. FRANCESCO CARDIA, dela institutul drumurilor italiene din Milano, a sosit în Capitală pentru a studia rezultatele obținute la noi în tehnica bitumului și aplicațiilor la pavarea arterelor de comunicație.

D. dr. ing. Cardia a fost primit de d. Al. G. Donescu, primarul general al Capitalei, care a delegat pe d. ing. Bogdan Alexandrescu, dela direcția drumurilor, să dea oaspetelui toate lămuririle necesare.

❖ *CU OCAZIA congresului F. I. D. A. C. — Federația Internațională a Foștilor Luptători, — delegații naționali fiind primiți eri în audiență la Palatul Elysée, d. președinte Albert Lebrun într'o convorbire pe care a avut-o cu delegatul român d. Virgil Serdaru și-a arătat satisfacția pentru buna primire ce a fost rezervată d-lui general Gamelin în România.*

D. președinte Lebrun și-a arătat apoi mulțumirea pentru reușita pelerinajului organizat de U.N.A.L. — Casca de Oțel din România, astă vară în Capitala Franței.

❖ *ERI s'a serbat la* Liceul Mihail Eminescu, *aniversarea nașterii M. S. Regelui într'o sufletită atmosferă națională.*

D. prof. Al. Niculescu a dirijat corurile după care a vorbit d. prof. Parca.

Corul Liceului a executat mai multe cântece naționale.

❖ *SOCIETATEA „Principele Mircea" Filiala 13 Buzești organizează un ceai dansant Sâmbătă 30 Octombrie ora 6-12 în Saloanele Crucea Roșie Str. Biserica Amzei 29. Intrarea generală 60 lei.*

† D. Caselli

Ieri la orele 2 d. a. s'a stins din viață D. Caselli, în vârstă de 62 ani, unul dintre cei mai destoinici redactori ai ziarului „Universul".

Având o rană la mână, cauzată de cloburile unei sticle, s'a dus la un doctor din apropiere să-l panseze. In vreme ce doctorul îi prindea rana în copci, i s'a făcut rău, murind subit. Imediat a fost transportat la locuința sa din str. Carol Davila 98. Astăzi după amiază, trupul neînsuflețit al lui Caselli va fi depus în capela cimitirului Sf. Vineri, iar Marți la ora 4 d. a., se va face înhumarea.

D. Caselli lasă în urmă unanime regrete. In afară de fiica și nemângâiata sa soție, moartea lui Caselli este profund resimțită în rândurile nobilei bresle gazetărești. Deoarece D. Caselli, în cei 42 de ani închinați scrisului cotidian, ani pe cât de grei, pe atât de rodnici, a ilustrat ca nimeni altul pasiunea slovei scrisă.

Numeroasele articole și studii publicate în reviste și ziare, dovedesc nu numai puterea de muncă a lui Caselli, ci și o vastă cultură.

Pasionat cercetător al trecutului și în special al Capitalei, în orele libere Caselli își strângea material pentru o importantă lucrare asupra Bucureștilor care va fi pusă sub tipar chiar în cursul acestei luni.

Amintirea lui Caselli va rămâne vecinic, mai ales în sufletele colegilor cari îl iubeau ca pe un adevărat frate, datorită sufletului său mare. Camarad ideal, gazetar de elită și meritos cercetător al cronicelor vechi, cu D. Caselli se stinge unul dintre cei mai prețioși slujitori ai condeiului.

Să-i fie țărâna ușoară!

Dela Asociația pensionarilor subofițeri

ASOCIAȚIA pensionarilor subofițeri din România a luat parte la Te-Deumul care a avut loc la biserica Sft. Gheorghe.

După Te-Deum s'a ținut la sediu, în calea Griviței nr. 370, o ședință festivă unde d. Ioan Ghinea, președintele Asociației, a omagiat pe M. S. Regele Carol al II-lea supremul comandant al oștirei care chezășuește sfintele hotare ale țării.

Doleanțele absolvenților școalelor comerciale

ABSOLVENȚII școalelor comerciale —serile mai vechi — considerându-se nedreptățiți prin dispozițiile nouei legi de organizare a învățământului comercial, care nu le mai dă dreptul de a se înscrie la Academie, fără bacalaureat, roagă călduros pe d. ministru al Educației Naționale să fie admiși în Academiile comerciale, cu sau fără examen, deoarece colegii lor, cari au avut mai multe posibilități materiale, au avut acces în aceste școli superioare, fără bacalaureat.

Congresul medicilor și chirurgi or de spita'e

IN ZILELE de 23 și 24 Octombrie a. c., se va ține la Asociația generală a medicilor, congresul medicilor și chirurgilor de spitale și dispensarii. Ministerul sănătății a autorizat ținerea acestui congres și a încuviințat trei zile de permisie tuturor medicilor din Capitală și din țară cari vor să participe la desbateri.

UZINELE COMUNALE BUCUREȘTI

PUBLICAȚIUNE

Se aduce la cunoștința celor interesați că la 28 Octombrie 1937, ora 17 va avea loc licitație publică cu oferte închise, în localul Uzinelor Comunale București, str. Constantin Mille nr. 10, pentru aprovizionarea cu:

50 (cincizeci) vagoane lemne de foc, fag metri.

Garanția se va depune în plic separat, sigilat și numai în numerar sau recipisa Casei de Depuneri.

Orice informațiuni se pot lua la Economatul U. C. B. între orele 11—1, în orice zi de lucru, unde se poate consulta și caetul de sarcini.

Primăria Municipiului București
Direcțiunea Serviciului Veterinar
TABLOU

de contravenienții la legea de Poliție Sanitară Veterinară pe luna Septembrie 1937

LAPTE FALSIFICAT

1. „Leopold și Carol Gagel" prin Melidan Zaharia, str. Câmpineanu 3.
2. Ilie N. Popa, Calea Griviței 182.
3. I. Haritopol, Strada Oteteleșeanu 4.
4. Stefan Mihalache, Strada Măgurele 209.
5. Ioan Tahu, Fundătura V. Bolnavu 1.

COMUNA CHIAJNA

6. Tănase Vintilă.
7. Ghiță I. Crăciun.
8. Anghel M. Ganciu.
9. Constantin Gh. Andrei.
10. Ioan Velicu Pipercu.
11. Petre T. Raiciu.
12. Gheorghe Tănase Ion.
13. Petre I. Velicu.
14. Vâlcu Niculae Ion.

COMUNA CREVEDIA

15. Ștefan Hristache Niculae.

COMUNA DRAGOMIREȘTII DEAL

16. Ruse D. D. Andrei.

COMUNA DOBREȘTI

17. Petre Candu.

COMUNA ROȘU

18. Ion V. Rădulescu.

COMUNA LUPEASCA

19. Constantin Dumitru Voicu.

ALIMENTE ALTERATE

1. Clement Baciu, Strada Apele Minerale 39.
2. Simion Vescan, Strada Ghiocei 33.
3. Petre Grecu dela firma „Kramer", Calea Griviței 76.
4. Consumul „Athenée Palace", Calea Victoriei 94.
5. Justin Petricaș, Calea Dorobanți 76.
6. Gh. Vasile zis D-tru Neagu, Piața Crângași.

TAIERI CLANDESTINE

1. Arpad Klein, Șoseaua Viilor 93.
2. Ghețin Vasile, Strada Octav Cocărăscu 79.
3. Cantina Soc. Saro-gaz, prin Sava Ion Calea Plevnei 170
4. Maria Manolescu, Hala Dr. Botescu.
5. Titi Călinescu, Hala Dr. Botescu.
6. Gh. T. Marinescu, Dudesti-Pulberărie.
7. Anghel Sebe, Dudesti-Pulberărie.

COMUNA CREȚEȘTI

8. Stoica N. Boicescu zis Mustață.

Medic-Veterinar șef,
I. CALINESCU

Cumpărați din vreme
ȘOȘONI și GALOȘI
MARFA PROASPATA-MARCI RENUMITE
DELA DEPOZITELE FABRICILOR
MOCIORNIȚA
DIN BUCUREȘTI ȘI PROVINCIE

ULTIMA ORA

Guvernamentalii confirmă
plecarea guvernului în Noembrie

Câteva declarații semnificative. Ce se prepară în tabăra opoziției.

Ceiace am spus imediat după serbările dela Alba Iulia cu privire la situația politică, vine să se confirme prin declarațiile făcute de primul ministru și de alți membri ai guvernului, după festivitatea dela Sinaia.

Primul ministru a spus că își menține afirmația cu privire la ultima etapă și că nu e vina d-sale dacă această etapă s'a prelungit mai mult decât s'ar fi așteptat. D-sa a ținut să accentueze că lucrurile se defășoară normal. Ceiace înseamnă că vom avea criză de regim în toamna aceasta. Alți membri ai guvernului au fost mai precișI. Au afirmat anume că între 10 și 15 Noembrie vom avea clarificarea definitivă a situației politice.

In esență n'a intervenit nimic nou. Nu se știe cum se va desfășura criza și nici care ar putea fi regimul viitor. Ceiace se știe este că la 15 Noembrie guvernul va fi demisionat.

CE FACE OPOZIȚIA

Cu privire la unele combinații de opoziție cari se vântură încă în cercurile noastre politice, este de semnalat pe deoparte atitudinea d-lui Vaida-Voevod care în ultimele sale declarații s'a

D. AL. VAIDA VOEVOD

afirmat împotriva oricărui compromis — și aluzia era evidentă la încercările de apropiere ale partidului național-țărănesc — ținând să arate totuși că este gata la o colaborare cu al'e forțe politice, pe temeiul programului d-sale naționalist.

In situația aceasta, nădejdile pe cari le nutreau unii despre o împăcare între partidul național - țărănesc și Frontul Românesc, cad și odată cu ele, toate perspectivele de guvernare ale partidului d-lui Ion Mihalache.

Săptămâna aceasta se vor cunoaște și rezultatele unor tratative începute în vederea realizării unui bloc al forțelor naționaliste, pe temeiul unui acord de guvern și de opoziție. Și astfel se vor lămuri și unele poziții față de criza de regim ce se apropie.

In orice caz în cursul acestei săptămâni se vor produce din tabăra opoziției o serie de indicații asupra atitudinii partidelor față de problema succesiunii devenită atât de actuală și se vor înmulți elementele de orientare în vederea soluționării.

P. B.

Coastele Turciei
bântuite de o puternică furtună

Istanbul, 18 .Rador). — Furtuna care bântuie coastele Turciei, și-a sporit parcă puterea.

Se semnalează numeroase naufragii pe mare, în special în Marea Neagră.

Serviciile de navigație au fost cu totul întrerupte. Mai multe corăbii s'au scufundat îndată ce au ieșit din Strâmtori.

De șease zile ploi torențiale cad fără încetare, stricând drumurile și inundând liniile ferate. In numeroase locuri, circulația trenurilor a fost întreruptă.

Sfințirea lucrărilor de restaurare a catedralei din Reims

Reims, 18 (Rador). — In cadrul unei grandioase ceremonii se va face mâine sfințirea marilor lucrări de restaurare a celebrei catedrale din Reims, care, se știe, a avut foarte mult de suferit în timpul războiului din cauza bombardamentului german. Catedrala va fi redată cu începere de mâine, cultului.

Ceremonia va dura mai mult de cinci ceasuri, deoarece serviciul religios se va oficia potrivit vechilor rituri ale liturghiei romane și galice. Vor lua parte cardinalul Suchard, arhiepiscopul Reimsului, monseniorul Valerio Valeri, nunțiul apostolic și numeroși episcopi.

Cu prilejul acestei mari solemnități religioase, Papa a trimis cardinalului Suchard o scrisoare de binecuvântări și felicitări.

Primul ministru al Greciei a plecat la Ankara

Atena, 18 (Rador). — *D-na și d. Metaxas, președintele consiliului de miniștri, au plecat spre Ankara pe bordul cuirasatului „Averoff".*

D-na și d. Metaxas au fost salutați la plecare de către toți membrii guvernului.

D. Metaxas va rămâne la Ankara trei zile. Inainte de plecare, președintele consiliului de miniștri a fost primit în audiență de Regele George.

Kanalie Blumenfeld
obraznic și trivial!

— Dacă spurcatele canalii din Sărindar au cititori, de cari pot să-și bată joc, de ce se tolerează ofense împotriva primului ministru? —

Reproducem mai jos o caricatură apărută în „Adevărul" Alianței Universale din Sărindar, în cadrul unei întregi pagini de batjocură la adresa primului ministru și guvernului țării.

Un anume „Botaccio" (cine știe ce jidan imbecil și lipsit de talent se mai ascunde și sub acest nume!) vrând să imite paginile ilustrate și pline de duh ale lui Dragoș în „Curentul", s'a apucat și el să facă săptămânal câte o pagină de caricaturi în „Adevărul". A început-o cu batjocorirea legendei meșterului Manole la ridicarea Mănăstirii Curtea de Argeș, pe care o transpune într'o legendă cusur a „Meșterului Guță" care zidește casa partidului, omorând... democrația.

Uitați-vă la acest crâmpei de caricatură, cât e de hidos! „Meșterul Guță" cu „Democrația" în brațe, încântând-o ca s'o zidească apoi între cărămizile casei partidului liberal. Urmăriți-i și „versurile" explicative! Este o oroare! O porcărie cum numai din infamul creer jidănesc poate să iasă.

Nu știm cum ar trebui să le punem mai zdravăn mâna în gâtul jidanilor, pentru toate aceste porcării. Desigur că nu ne gândim să luăm apărarea d-lui Tătărescu, ca persoană. Treaba d-sale!! Dacă și d-sa face haz de asemenea idioțenii, să-i fie de bine! Dar d. Tătărescu e prim ministru al țării. Cum e cu putință ca asemenea ofense ale deținătorilor supremi de autoritate de stat să poată circula?

Este un sistem mizerabil al jidanilor de a caricaturiza și a-și bate joc numai de Români. Niciodată o astfel de caricatură reprezentând un jidan n'a apărut în co-

loanele acestei prese spurcate. Dar, dacă se crede util a se tolera batjocurile la adresa exclusivă a oamenilor politici români, cum e, totuși, cu putință a se admite orori ca aceia pe care o înfățișăm?

Jidanii, desigur, sunt măgari, sunt mai bine zis porci în nerușinarea lor. Trebuie, însă, să-i lăsăm să-și consume toată ticăloșia lor?

Dar de ce ne-am mai revolta, când „Adevărul" lui Kanalie Blumenfeld se tipărește cu subvențiile și publicațiile Ministerului d-lui Kancioff?

Situația în Palestina
se menține gravă

Anglia urmărește transformarea Palestinei într'o colonie judeo-britanică

Berlin, 18 (Radio Oriente). — *Populația arabă din Palestina sărbătorește fuga reușită a marelui Muftiu.*

Arabii răspândesc pretutindeni proclamația marelui Muftiu prin care chiamă întregul popor arab la lupta sacră contra agresiunii britanice.

Hotărârea autorităților britanice de a confisca averea marelui Muftiu a stârnit un nou val de indignare în sânul populației arabe.

Printr'un mod misterios, arabii cunosc cu anticipație toate mișcările trupelor britanice și ale poliției.

Astfel se explică cum detașamentele britanice și patrulele polițienești cad mereu în cursă și sunt lipsite de posibilitatea de a cere ajutoare, pentru că arabii au grijă să taie toate firele telefonice și telegrafice.

minele Motsa, din apropiere de Ierusalim. Poliția a trimis întăriri.

Grupuri de arabi au atacat postul de poliție dela Safed. Un glonte rătăcit a omorît un copil evreu de 11 ani.

De câtva timp se poate constata că mișcarea ce urmărește transformarea Palestinei într'o colonie iudeo-britanică, este în creștere.

Englezii și jidanii sunt atacați de Arabi

Ierusalim, 18 (Rador). — **Situația din Palestina continuă a fi gravă, mai cu seamă în regiunea Hebron.**

Cetățenii britanici din această regiune au fost evacuați și transportați la Ierusalim.

După o știre ce nu a fost confirmată până acum, în regiunea Hebron s'ar fi produs o ciocnire între poliție și o bandă arabă puternic înarmată în cursul căreia ar fi fost împușcați 10 arabi.

La Haifa a avut loc o ciocnire între o patrulă de poliție și un grup de teroriști arabi. Mai mulți arabi au fost răniți.

La Shalom în cursul unei agresiuni a fost omorît un copil arab.

Mai mulți arabi au atacat

Japonezii înaintează spre fluviul Gialben
— Chinezii încearcă împresurarea armatelor japoneze. —

Tientsin, 18 (Rador). — Trupele japoneze au cucerit trecătoarea Cinkeuku, din provincia Shansi.

Pentru cucerirea acestei trecători, care are o lungime de peste 30 de km., s'au dat lupte crâncene timp de patru zile.

Din sursă japoneză se anunță că trupele japoneze care operează pe frontul Peing-Hankeu au ocupat localitatea Hantan, situată la vre-o 50 de kilometri nord de orașul Ciantefu, din nordul provinciei Honan.

Japonezii, folosind calea ferată Cieluaciuang-Taiyuanfu, au cucerit trei sate la est de Taiyuan, capitala provinciei Chansi.

Japonezii, deasemenea au cucerit localitatea Paotou, situată la vest de calea ferată ce duce la Pingsui.

Căderea acestui oraș reprezintă o înaintare a trupelor japoneze de peste o sută de kilometri, dela căderea localității Kweihuan, întâmplată Joi.

Din Takungpao se anunță că trupele japoneze au părăsit linia ferată Peking-Hankeu, plecând să întărească efectivele japoneze de pe frontul dela nord de Chansi, unde armata chineză execută o manevră de învăluire, pentru a tăia comunicațiile inamicului cu spatele frontului.

*

Tokio, 18 (Rador). — *Ziarul „Asahi" afirmă azi, într'un articol de fond, că Japonia va refuza să participe la conferința dela Bruxelles din mai multe motive și anume:*

1) Japonia consideră acțiunea sa din China drept o legitimă apărare;

2) Japonia s'a abținut totdeauna de a coopera cu Societatea Națiunilor, în principiu, în ce privește discuțiile de ordin politic;

3) guvernul japonez a respins totdeauna orice intervenție a terțelor puteri: chestiunea chineză nu poate fi soluționată just și echitabil decât pe calea unor conversațiuni între China și Japonia;

4) guvernul japonez socotește că o astfel de conferință nu are nici o utilitate. Japonia este în permanentă legătură cu puterile interesate. Este evident că Marea Britanie și Statele Unite se silesc să trateze chestiunea Extremului Orient astfel ca să tragă beneficii, când în realitate este vorba doar de o controversă chino-japoneză.

Se suprimă regimul vamal între Praga, Viena și Budapesta?

Viena, 18 (Rador). — Corespondentul Agenției Havas transmite:

Intr'un interview acordat ziarului „Reichspost", d. Lansbury, cunoscutul om politic englez, preconizează suprimarea regimului vamal între Praga, Viena și Budapesta.

După ce afirmă că intenționează să discute această problemă la Viena în cursul viitoarelor sale conversații cu conducătorii politici ai Austriei, d. Lansbury adaugă că d. Hitler l-a asigurat că nu s'ar opune unui asemenea proect, dar că-l consideră irealizabil. Rămâne ca acestе trei state să dovedească contrariul, — încheie fruntașul laburist englez.

Comuniștii spanioli
cedează mereu în fața forțelor naționaliste

Madrid, 18 (Rador). — *Corespondentul Agenției Havas transmite următorul comunicat al ministerului Apărării Naționale:*

Pe frontul de nord naționaliștii au ocupat localitățile Llanos de Pesarerga, Hertas del Villar și Villar de Orio.

Aviația inamică a continuat să bombardeze satele dinapoia frontului. Localitățile Aviles, Villaviciosa au fost greu încercate, iar Colunga este cu totul nimicită.

Pe frontul de est, miliției roșii au fost nevoiți să se retragă la Pierrapundo, în sectorul Zuera.

Din ultimele știri sosite de pe frontul Madridului rezultă că miliției roșii au fost silite să cedeze în fața violentelor atacuri date de naționaliști și să rectifice unele poziții la Cuesta de la Reina, la nord de Aranjuez.

In tot cursul după amiezii de ieri, lupte înverșunate s'au desfășurat, iar seara, trupele generalului Franco au reluat inițiativa operațiunilor.

Naționaliștii au primit noi întăriri, la căderea nopții, bătălia fiind în culmea dârzeniei.

O escadrilă națională compusă din cinci avioane de bombardament a bombardat timp de trei sferturi de oră gara, calea ferată și tunelul dela Port Bou, pricinuind mari pagube.

„Lumea jidovească"
arsă în Capitală

Ieri am avut de înregistrat în Capitală încă una din manifestările dârze de simțire românească.

Cetățenii Capitalei au înfierat din nou în piețele publice atitudinea fițuicii intitulată „Lumea Românească" ai cărei patroni și-au imundei maculaturi din str. Doamnei nr. 1, unde au manifestat îndelung, ostil.

De acolo au venit la ziarul „Universul", manifestând pentru acest ziar.

Aci s'a strâns un mare număr de

„LUMEA JIDOVEASCA" arsă în piața Universității

permis incalificabilul gest față de I. P. S. Patriarh, marele îndrumător al Neamului, în aceste momente de grea cumpănă pentru existența Românismului.

Foaia canaliei PETRE PETRESCU a fost arsă în piața Universității și în fața ziarului „Universul". Un grup compact de manifestanți, făcând parte din Blocul Național Anticomunist, au mers la redacția cetățeni, cari au prefăcut în scrum slova jidovită a susnumitei foi. Manifestanții au trecut apoi în fața ziarului nostru strigând entuziast: „Trăiască „Porunca Vremii" și directorul ei d. dr. Ilie Rădulescu".

De aci grupul a trecut în fața ziarelor jidovești „Dimineața" și „Adevărul", unde s'a făcut iarăși o manifestație ostilă.

Știri și polemici

CU PRILEJUL înălțării la gradul de sublocotenent a Măriei Sale MARELUI VOEVOD MIHAIU, la 26 Oct. crt., la Sinaia, va avea loc o mare recepție, în cadrul căreia vor fi primiți delegați ai armatelor străine, cari vor exprima felicitări M. S. Regelui și Moștenitorului Tronului.

*

IERI a avut loc la Constanța târnosirea Bisericii Sf. Constantin și Elena, în prezența I. P. S Patriarh, a d-lui ministru V. P Sassu și a unui mare număr de credincioși din eparhia Tomisului.

Cu acest prilej I. P. S. S. Patriarhul Miron a ținut o vibrantă cuvântare arătând că viața bisericească și națională a țării trebuie reînviată pretutindeni.

Au mai luat apoi cuvântul d. ministru Sassu, P. S. Gherontie al Tomisului și Durostorului, pr. Partenie, din partea ministerului cultelor, d. Horia Grigorescu, primarul municipiului Constanța, etc.

*

D. VALER POP, ministrul industriei și comerțului, a demisionat dela președinția A. G. R. U.-lui.

*

CANALIA Petre Petrescu, vorbind ieri la o întrunire iunianistă din Brașov, a spus că a luptat cinci ani în... presă și în.. parlament.

E adevărat, dar nu a precisat că a luptat pentru a injuria și discredita pe Chiriarhii țării.

*

CONGRESUL de boli contagioase își va deschide desbaterile la Chișinău în ziua de 29 Octombrie. Ele vor ține 3 zile.

Congresul este pus sub președinția M. S. Regelui.

*

D. profesor N. IORGA publică în „Neamul Românesc" de azi, un senzațional articol intitulat: „RAZBOIUL CIVIL DINTRE EVREI".

*

LA PREDEAL s'a inaugurat ieri un cămin legionar în prezența d-lui Corneliu Z. Codreanu.

In acel cămin se dă adăpost, masă și asistență socială, în condițiuni avantajoase.

*

DUPA unele indicațiuni meteorologice anul acesta se anunță o iarnă timpurie și geroasă.

*

D-na și d. STELIAN POPESCU, directorul ziarului **„Universul"**, au plecat, ieri, cu Simplonul, în străinătate.

*

LA 15 Noembrie expiră rata a șaptea de conversiune. In acest scop instituțiile de credit au trimis avize de plată tuturor debitorilor conversioniști. La debitorii agricoli această rată este a treia, cu care se amortizează și o parte din capital.

*

JOI 16 Decembrie 1937, la ora 9 dim. va începe la București, la ministerul sănătății, concurs pentru ocuparea mai multor posturi de medici de circumscripții vacante pe lângă direcțiunea generală c.f.r.

*

D. GR. IUNIAN și-a afirmat, din nou, ieri, la Brașov, punctul de vedere asupra problemelor politice la ordinea zilei, având grijă să sublinieze că partidul radical-țărănesc susține democrația — adică iudaismul și comunismul.

*

CU TOATE demersurile făcute de d. Ion Mihalache, la ședința biroului național-țărănesc, de Miercuri, d. profesor N. Costăchescu nu va participa. In ceea ce-l privește pe d. Mihai Popovici, până azi nu a dat nici un răspuns.

...Cât despre d. Maniu, se știe că d-sa nu ia parte, din principiu, la convocările statutare.

*

LA O INTRUNIRE dela Someșeni-Cluj, ținută ieri după amiază, d. Iuliu Maniu ar fi declarat — spre surprinderea ascultătorilor — că într'un eventual guvern Mihalache, va accepta orice portofoliu.

*

AZI la orele 11 dim. a avut loc deschiderea cursurilor Școalei Politechnice din Capitală.

*

UN CONSILIU de miniștri va fi convocat în curând. Se vor discuta chestiuni de presantă actualitate.

*

D. IULIU MANIU a părăsit aseară Clujul, plecând la Bădăcin.

*

ASTAZI a început eliberarea contingentului 1936, aflat actualmente sub arme. Ca în toți anii eliberarea se va face treptat, până la 1 Noembrie.

In acest sens, s'au dat dispoziții căilor ferate spre a pregăti garniturile necesare marelui număr de ostași ce vor pleca spre vetrele lor.

*

ASTAZI a început judecarea în fața juraților din Galați a procesului fiorosului criminal Berilă, care acum câteva luni a ucis cu toporul familia brutarului Mandanis, compusă din șase persoane.

Externe

Berlin, 18 (Rador). — *Ocupându-se de desbaterile din comitetul de neintervenție dela Londra „Berliner Boersenzeitung" subliniază că a fost logic că ambasadorul Germaniei, d. von Ribbentrop, s'a ocupat de tendințele, care încearcă să facă să se creadă că prelungirea diferendului în Spania ar fi greșeala Germaniei și Italiei.*

„Deutsche Allgemeine Zeitung" remarcă între altele că d. von Ribbentrop s'a abținut să fixeze un termen de retragere a voluntarilor și nu a cedat amenințării franceze.

Ziarul adaugă că pe drept cuvânt d. von Ribbentrop a arătat că întreaga criză din Spania este datorită exclusiv Sovietelor.

UN ENGLEZ DESPRE SITUAȚIA CELOR DOUA TABERE DIN SPANIA

BERLIN, 18 (Radio-Oriente). - Colaboratorul ziarului „Sunday Times", înapoindu-se din Spania, unde a studiat situația în cele două tabere adverse, afirmă că generalul Franco va birui, deoarece armata Valenciei este organizată și comandată de emisarii Moscovei. In această armată nu există disciplină, deoarece toți, dela general până la ultimul soldat, sunt tovarăși.

Ducele de Windsor a vizitat pe Regina Mary?

Londra, 18 (Rador). — *„Sunday Referee" publică dela corespondentul său din Paris, următoarea știre:*

La Paris circulă svonul că în ziua de 7 Octombrie, ducele de Windsor, venind pe bordul avionului său particular, a sosit în Anglia, aterisând pe un aerodrom de a doua mână situat pe coasta de sud-vest a țării.

La aerodrom, unde a rămas câteva ore, ducele de Windsor ar fi avut o întrevedere cu Regina Mary. Apoi s'a înapoiat tot cu avionul în Franța.

„Sunday Referee' declară că publică această știre cu toate rezervele, întrucât n'a obținut confirmarea ei. Ziarul afirmă însă că în programul activității ducelui de Windsor ar exista un „gol' pentru zilele de 6 și 7 Octombrie, iar pe de altă parte că în aceste zile Regina Mary s'ar fi aflat în vilegiatură la Salcombe, în apropiere de Hosrsham, la proprietatea contelui Athlone, situată pe coasta de sud-vest a Angliei.

Redactor responsabil: EUGEN VICTOR POPA

Tipografia ziarului „UNIVERSUL". str. Brezoianu 23 25 București

6 pagini 3 lei

ANUL VI, No. 894 Miercuri 20 Octombrie 1937

Taxa poştală plătită în numerar conform aprobării Dir. Gen. P.T.T. No. 118.370/1934

Porunca Vremii

TRIBUNĂ ZILNICĂ DE LUPTĂ NAŢIONALĂ ŞI CREŞTINĂ

Abonamente Anuale: Lei 1000 pentru instituţii şi sprijinitori; Lei 800 pentru oraşe; Lei 600 pentru sate. Se primesc şi abonamente pe 6 şi 3 luni

Orice sumă se poate trimite prin Casa de economii şi Cecuri poştale (CEC) astfel: ABONAŢII PENTRU CONTUL 1224; DEPOZITARII „ „ 10405

Director: Dr. ILIE RĂDULESCU

Redacţia şi Administraţia: BUCUREŞTI I, Str. Sărindar 18

TELEFON: Direcţie, redacţie 4.1853; Ad-ţie publicitate 4.1852

„Fildermanii buclucaşi, cari nu-şi ştiu ţinea gura şi atrag fireştile fulgere asupra poporului pe care pretind a-l servi, vorbesc fără autorizaţie în numele unei Evreimi unitare şi solidare, ai cării şefi s'ar voi.

De fapt, această unitate şi solidaritate nu există, ci de la o vreme un adevărat război civil se poartă, cu pagubă nu numai pentru învinşi cari sunt mult preferabili învingătorilor, între Evrei înşii".

NICOLAE IORGA

(Din articolul intitulat „Războiul civil dintre Evrei", publicat în „Neamul Românesc" de ieri).

Ajută Biserica! Dă pentru strălucirea Ei!

Suntem caraghioşi!

Am ilustrat ieri — reproducând o caricatură dintr'o pagină de ofense stupide la adresa primului ministru, apărută în „Adevărul" lui Kanalie Blumenfeld — nerușinarea fără margini a galiţienilor, deabia pripăşiţi pe pământul ţării. Nu mai e, socotim, pentru orice om de bună credinţă, nici o îndoială: jidanii nu se mai mulţumesc cu stăpânirea intolerantă pe care au instaurat-o în toate domeniile de activitate economică românească; ei batjocoresc, potrivit mizerabilelor comandamente ale Talmudului, viaţa noastră spirituală, demnitatea, prestigiul şi autoritatea tuturor instituţiilor de temei ale statului român.

Obrăznicia jidănească, îndrăzneala Iudei de-a arunca cu noroiul cel mai infam în obrazul românesc, nu e de ieri, de azi. Scăderea şi trivializarea vieţii noastre publice sunt de aceiaş vârstă cu apariţia jidanilor pe solul românesc, cu năvala lor, mai ales, în presă. Cine cercetează, într'adevăr, începuturile scrisului românesc, de dinaintea invaziei ascendenţilor lui Kalman Blumenfeld în publicistica naţională, cine vrea să compare ziaristica de odinioară cu scandalul de azi, din presa judeo-bolşevică, trebue să-şi ia, neapărat, lumea'n cap. Nu e nici o legătură între presa de acum 50—60 de ani — modestă dar înviorătoare, decentă dar plină de curaj şi de demnitate, romantică dar generatoare de nădejdi româneşti — a înaintaşilor noştri şi această maculatură, perfidă, trivială, internaţională a rotativelor păduchilor galiţieni. Presa aceasta, nouă, apare zilnic, în zeci şi sute de pagini, colorate cu cerneluri ori cu clisee de cea mai progresistă tehnică a tiparului, rivalizează cu ori care altă maculatură din Occident; n'are însă n'mic comun cu nobleţa şi aspiraţiile sufletului românesc. Este, din contră, străină, ba chiar duşmană statului care o tolerează.

În orice ţară conştientă, din lume, oriunde ideia naţională hotărăşte de destinele unui stat, o asemenea presă n'ar putea să circule. Ce se'ntâmplă, însă, la noi? Maculatura galiţiană nu numai că se răsfaţă în libertate, inundând cu veninul ei tot ce este svâcnire de simţire românească, dar tiparele ei sunt larg subvenţionate de statul pe care îl insultă, în vreme ce negustorii de cerneală — Blumenfelzi ori Honigmani-Galoşi — se bat pe burtă cu toţi politicianii inconştienţi, bombardaţi de un sufragiu universal orb şi idiot, la conducerea trebilor publice. În 15 ani — dela 1920 la 1934 — analfabeţii acestei prese cuşăr au înghiţit, cum arătam într'o statistică, 4 miliarde, din bugetele statului, comunii, judeţului şi regiilor autonome. Atât cât democraţia stupidă, care ne-a guvernat, n'a fost în stare să dea apărării naţionale a României întregite. Şi totuşi nu aceasta — nu jefuirea nerușinată a tezaurului — e tot ce poate să fie mai revoltător în existenţa acestei prese mizerabile. Atitudinea de umilinţă în care se complac politicianii faţă de păduchii acestui tipar cuşăr, sursul cu care ei se grăbesc să primească toate palmele şi ofensele acestor piraţi ai rotativelor, când un simţământ de elementară mândrie le-ar comanda să-i ia de guler, constitue mai mult decât o groaznică calamitate pentru demnitatea acestei ţări. Tu Român, chiar când ai ajuns să fii ofiţer superior, înalt magistrat sau reputat profesionist, vorbeşti ministrului cu Domnia voastră ori cu... Excelenţă. Aştepţi până'ţi ies ochii din cap la audienţă, te rogi de 7 ori de şeful de cabinet şi te apropii de biroul ministrului mai smerit ca faţă de cine ştie ce altar. Mucosul de jidan din Sărindar, dobitocul care până ieri a vândut ace, nasturi, mosoreie, deschide când vrea şi cu piciorul, uşa cabinetului ministerial, îl bate pe umăr pe ministru, îl tutueşte, spunându-i familiar: Jenică sau Virgilică, îl trage de mânecă într'un colţ şi-l ia de după gât, îl pisează o jumătate de oră sau un ceas, şi-i smulge orice rezoluţie, care mai de care mai arbitrară. Ministrul surâde, nu ştie ce tumbe să mai facă, e radios de par'că i-ar face cine ştie ce graţie Papa dela Roma. Te întrebi: pe cine să-l treci mai curând Dunărea, în înjurături: pe jidan sau pe măgarul de politician?

Ni se tot spune că suntem în plină ofensivă naţionalistă. Nu văd! Judecând după tot ce se vede ca manifestare reală şi curagioasă, în această ţară, cred că ne găsim mai curând în faţa unei masive ofensive de obrăznicie jidănească, alimentată cu banii Statului Român şi încurajată de laşitatea şi inconştienţa politicianismului român. D. prim ministru Tătărăscu e batjocorit — cum am arătat — în „Adevărul". Duceţi-vă şi vedeţi cât încasează „Adevărul" şi „Dimineaţa" dela ministerul de finanţe, dela departamentele şi instituţiile publice, sub toate formele. Vă veţi îngrozi!

N'au dreptul jidanii să ne râdă'n nas? Ba da!

DR. ILIE RADULESCU

Povestea toţi o ştim: e veche,
Păcatul, fără de pereche;
Urmarea?: IUDA, amărât,
Plângând, şi-a pus un ştreang [de gât!...

Valahul Neam, a fost şi el
Vândut pe-„arginţi" lui ISRAEL!...
Deci noi, dintr'ale noastre rude,
Avem acum mai multe IUDE!...

Dar „trădătorii", — după rang, —
Pe rând sfârşi-vor toţi în ştreang,
C'aşa sunt blestemaţi să cază!...
Hei, „trădători", — cine urmează?!...

Cernăuţii, românești

de N. CREVEDIA

O echipă de scriitori din gruparea „Gândirea", au făcut Duminica trecută o vizită la Cernăuţi. Cu această ocazie, d. prof. Nichifor Crainic a ţinut o conferinţă despre „Spiritul autohton", iar ceilalţi însoţitori, poeţi toţi, în frunte cu doi mari artişti ai cuvântului: Ion Pillat şi V. Voiculescu — am citit din versurile noastre.

De câte ori calc prin Cernăuţi, sunt bolnav. Capitala „vesclei grădine" e pavată par'că cu cioburi de sticlă, literele de pe orice firmă sar pe tine ca nişte muşte tzetze, casele par'că se dărîmă pe tine, înşişi oamenii, cu portul şi cu graiul lor par nişte tăuni apocaliptici şi nişte viermi...

Căci, vai, Cernăuţii şi acum după două decenii dela Unire, are acelaş aspect de străinătate — o neagră străinătate de pericini mai ales. Bucovina, toată, este năvălită de „noui barbari", cum le spunea Nichifor Crainic în conferinţa sa. Ţi se rupe inima când treci dela Burdujeni încolo şi ţi se spune că Suceava, acel frumos Ierusalim alb de pe colina din stânga, în care se înalţă, svelte, turnurile bisericilor lui Ştefan cel Mare — este, toată, luată pe dedesubt, de înnecul de smoală al Iudei. Te uiţi să vezi Codrul Cosminului şi nu-l găseşti. Ţi se spune că pe toate aceste dealuri golase au tăiat cândva securile lui Anhauch...

Încă d-rul Voiculescu, care, ca mulţi dintre scriitorii noştri nu trecuse încă dincolo de Milcov, nu vrea să meargă prin Cernăuţi decât pe jos. Vrea să cunoască oraşul. Şi n'a cunoscut nimic. Prin Cernăuţi, întâlneşti, în zilele de sărbătoare mai ales, talia de secară subţire a copilelor române, îmbrăcate în fote negre, cochet împletite cu albul iilor — şi flăcăi de otel cu sumane înflorite pe dânşii. Îi vezi numai Duminica, fiindcă toată această românime frumoasă sunt, toţi, slugi! Cernăuţul este în mâna lui Israel care are aci — ni se spune — peste 30 de sinagogi. Templul cel mai mare este în centru şi domină din piatra lui necutremurată întreaga priveliştе a Voevozilor. O mare clădire cu cinci etaje, situată tot în centru este CASA EVREIASCĂ — aşa scrie pe firmă. Vin apoi, în procente mai mici, celelalte populaţiuni: nemţi, unguri, ucrainieni, polonezi, armeni. Toate aceste minorităţi, laolaltă, dau cifra de aproape 90% străini. Cernăuţii — şi acum iarăşi trebuie să blestemăm oasele grase ale Mariei Therezia, sub care s'a îngăduit prima oară aşezarea refugiaţilor izraeliţi — este aşezat aci în gura tuturor năvălirilor. Izgoniţi de pogromurile din Rusia şi Polonia şi acum în urmă din Germania, toţi viermii acestia, toţi norii aceştia de lăcuste s'au oprit aci, unde au găsit neamuri, unde au găsit un cuib mai vechi, o poporaţie românească tolerantă şi săracă, politicieni corupţi — şi ghettoul a înflorit cu fiecare nou paşaport sosit.

Mă gândeam la toate acestea, la toţi acei oameni ai politicei, cari împart pe din două cu Iuda, sfântul pământ

(Urmare în pag. II-a)

Uniţi-vă, Români!...

**Români, uniţi-vă cu toţii,
Că ne doboară Neamul hoţii,
Şi crâncen ne vor curge anii,
De ne-or îngenunchia JIDANII!**

**Treziţi-vă, Români, la viaţă,
Că cel cu pistruiată faţă
Strâng tot mai mult în a lor ghiară
Nefericita noastră Ţară!..**

**Uniţi-vă, Români, acum,
Cât încă nu-i stăpân AVRUM,
Căci, altfel, în a noastră jale,
Scuipa-va hohotind GHIDALE!**

RADU BARDA

Spiritul creiator
al fascismului şi... altceva

de ŞTEFAN IONESCU

La 31 Octombrie va fi inaugurat, în apropierea Romei, noul oraş Guidonia. Ziarele italiene arată că noul oraş este alcătuit din două părţi: un centru experimental aeronautic, având un caracter pur militar şi un centru urban, cu tot ansamblul de locuinţe. Noua comună a fost construită după un plan armonic naţional. În afară de locuinţele particulare, în mare parte mici vile înconjurate de grădini, au fost construite toate edificiile necesare unei vieţi municipale: primărie, biserică, şcoli, casa fasciei, poştă etc.

Prin această operă fascismul înscrie încă o pagină glorioasă în cartea de aur a istoriei Italiei. Dacă am putea rezuma toate creiaţiile fascismului cari au transformat regatul italian în mândrul şi puternicul imperiu de azi, ne-am putea da seama cu uşurinţă de ceiace înseamnă spiritul creiator al fascismului. Dar ar fi un lucru greu. De acsia ne vom mulţumi să precizăm numai că forţa politică, militară şi naţională pe care o reprezintă azi Italia, se datoreşte numai fascismului care este cea mai fericită expresie a statului contemporan pentrucă are la baza lui ideia naţională şi disciplina naţionalistă.

Impotriva lui Mussolini şi a fascismului, democraţii lumii au spus multe; cruciada economică, din timpul războiului din Africa Orientală, este încă destul de bine cunoscută; acţiunea Moscovei şi în special a Komintern-ului, la fel; aşa că nu mai este un lucru nou afirmând că împotriva lui s'au polarizat toate forţele anti-fasciste, începând cu comuniştii şi terminând cu cei mai paşnici şi ortodoxi democraţi. Şi cu toate acestea fascismul nu a putut fi prăbuşit iar duşmanii lui n'au reuşit cel puţin să-i împiedice desvoltarea imperialistă pe care a luat-o în ultimii ani. Fascismul creşte ca operă de gospodărie internă, în Italia, şi ca spirit regenator al vieţii politice, dincolo de graniţele peninsulei italice. Secretul acestei formidabile forţe spirituale şi organizatoare a fascismului nu stă decât în mistica naţională singura capabilă să redreseze ideia statului contemporan şi să refacă viaţa morală şi socială a naţiunilor.

Italia, prin fascism, a atins culmi pe cari noi, lipsiţi, azi, de perspectiva viitorului, nu le putem bănui. Numai după'ce anii se vor scurge, patimile se vor domoli şi ce-i putred în politica lumii va dispare, ne vom putea da seama de grandoarea politică a momentului pe care-l trăim când fascismul se confundă cu spiritul vremii iar Mussolini cu numele celor mai mari creiatori politici ai tuturor timpurilor.

Vedeţi, în timp ce, în România de pildă, se pavează cu atâta greutate o stradă; în Italia se construesc, oraşe; în timp ce nci, deşi avem o ţară atât de bogată totuşi avem atâţia oameni săraci; în Italia, lucrurile se petrec altfel. Deosebirea între spiritul organizator şi creiator al fascismului şi spiritul haotic şi destructiv al democraţiei, este atât de mare ca între ceiace se face la noi, prin democraţie şi ceiace se face în Italia, prin fascism.

Mărturisesc că simt un sentiment de durere, aproape fizică, oridecâte ori văd cum progresează alte ţări, cum din nimic, prin bogăţia sufletului colectiv al unui neam, se construesc oraşe, aşa ca la cinematograf! spre deosebire de noi cari nu am ajuns încă la o conştiinţă civică demnă de potenţialul moral şi material al neamului şi al ţării. Recunosc, în ultimii ani au început, parcă să se mai îndrepte unele stări de lucruri, dar aceste îndreptări se fac atât de greu şi atât de fără suflet, încât te întrebi dacă se vor face până la capăt.

(Urmare în pagina 5-a)

Crimele regimului roşu

La Paris s'a consumat nu de mult — nici nu s'a împlinit o lună — încă o dramă a setei de sânge omenesc de care dă permanent dovadă regimul roşu.

Un bătrân general — 70 de ani — ce servise cu devotament şi bravură sub regimul ţarist, unul din acei militari ce au apărat cu piepturile şi vitejia lor frontul de luptă al aliaţilor, a fost răpit în plină zi — la orele 12 — şi în plin Paris, de o bandă de criminali puşi în solda regimului sovietic, cloroformizat, legat şi transportat pe o navă sovietică şi de aci, pe calea apelor, în imperiul tovarăsului Stalin.

Generalul Miler era preşedintele foştilor luptători din armata ţaristă. Un exilat ce-şi amăgea durerile şi mizeria prezentului, în nădejdile unor timpuri mai bune pentru patria sa şi cu amintirile trecutului. Un refugiat, şef al năpăstuiţilor ruşi ce duc o viaţă de renunţări, era pentru puternicul imperiu comunist, un duşman de trecut. Generalul Miler lupta cu marele dictator roşu Stalin. Şi puternicul dictator, şeful temutului regim sovietic, a recurs la o cursă spre a-şi răpune duşmanul: nobilul şi exilatul general care nu făcea altceva decât afirma credinţa într'o reinviere a Rusiei naţionale.

Intr'o bună zi, cu nemernicul concurs al unui trădător, generalul Miler a fost atras într'o cursă şi trimes pescheş la Moscova. O telegramă a agenţiei Stefani anunţa eri că generalul Miler se găseşte închis în celulele poliţiei teroriste din Moscova şi supus la grele casne pentru a se afla secretele organizaţiilor refugiaţilor ruşi.

Un bătrân de 70 de ani, un brav şi glorios general ce a apărat cu viaţa lui pământul Rusiei care, oricât ar exploata-o jidovii comunişti, tot o patrie a ruşilor rămâne, supus la casne inchizitoriale de câteva bestii cu suflete de fiară.

Iată încă o faţetă a doctrinei umanitariste cu care se împăunează apologeţii revoluţiei mondiale.

După Kutiepov, răpit în aceleaşi condiţiuni acum 7 ani şi căruia nu i-au dus decât cadavrul la Moscova, fiindcă murise sub cloroform, generalul Miler. Şi în afară de aceştia câte asasinate descoperite sau nedescoperite, săvârşite în hotarele altor state de acelaş regim sovietic. Fără a mai vorbi de milioanele de asasinaţi în interiorul U. R. S. S. Şi toţi executanţii acestor crime, asasinaţi şi ei, la rândul lor, pentru siguranţa păstrării secretului.

Cine este atât de naiv să-şi închipue că un astfel de regim nu va sfârşi în sânge? Sângele are sânge şi toţi marii terorişti ai istoriei, toţi criminalii politici au sfârşit ori la ghilotină, ori în faţa plutonului de execuţie, ori muşcând pământul cu un cuţit în inimă sau un glonte în creer.

E o justiţie implacabilă care plăteşte crima prin crimă. Şi sângele nevinovat nu rămâne niciodată nerăsbunat.

Casnele de azi ale generalului Miler se vor întoarce însutit în trupurile călăilor lui. Şi tot valul de sânge ce a înroşit pământul Rusiei, va fi spălat cu un alt val care a şi început să curgă. Vor plăti cu capul lor pe rând, aşa cum au început să plătească de un an încoace, toţi cei ce au vărsat sânge nevinovat. Toţi, până la ultimul.

E o lege a naturii căreia nimeni nu se poate sustrage.

Petru Bănescu

Cămaşa de forţă

Spiritul iudaic

La serbările dela Alba-Iulia, ziariştii au fost obligaţi să apară în frac, cu joben şi mănuşi albe.

„Adevărul" şi „Dimineaţa" au trimis ca reprezentant al lor, pe H. Soreanu (Haim Schor).

Şi Haim Schor a început să scrie, să scrie şi să nu se'ncurce, despre martiriul lui Horia şi Cloşca, despre eroismul românesc, despre Ardeal şi alte lucruri sfinte pentru noi.

Intors în Bucureşti, un coleg dela „Dimineaţa", tot jidan, îl întreabă:

— Bine, moi, Haim, tu ovrei şi să scrii aşa cum ai scris? Nu cumva te-ai botezat, blestematule?

—Nu m'am botezat, dragă — răspunde Schor — dar am scris şi eu aşa, fiindcă aveam mănuşi — şi nu se prinde...

O fotografie

„Adevărul" a publicat ieri o fotografie aşa-zisă a d-lui Stoiadinovici, premierul iugoslav.

In realitate, e o fotografie bonomă a d-lui prof. Nichifor Crainic care cu o zi înnainte i-a ocărît iarăşi pe jidovi într'o conferinţă la Cernăuţi — de i-a stins...

Orice portofoliu

D. Iuliu Maniu a declarat la Cluj că, iacă formează d. Mihalache guvernul, d-sa acceptă orice portofoliu.

Dată fiind tăcerea sacramentală în care se închide Sfinxul dela Bădăcin, desigur că d. Mihalache o să-i ofere portofoliul liniştei publice...

La sărbătoarea Suveranului

Un scurt istoric
al generaţiei Sale

de A. C. CUSIN

Reproducem din „Apărarea Naţională" următorul interesant articol al d-lui A. C. CUSIN, fost deputat şi preşedintele organizaţiei naţional-creştine din judeţul Cetatea-Albă.

Cine vrea să-L înţeleagă şi să-L iubească pe Suveranul României trebuie să cunoască figura şi personalitatea Lui în lumina trecutului vieţii Sale şi în toată perspectiva de viitor pe care un om ca El o poate crea şi întreţine.

Nu ştiu cum vor fi alţii din generaţia mea, dar mă văd mic, învăţând în şcoala primară, mă văd, apoi, mai mare, ca elev al liceului din Botoşani, şi-mi aduc aminte cum inimile noastre de copii, tresăltau de fericire ori de câte ori citiam în presă relatări despre Prinţul Carol, sau auziam povestiri nostime în legătură cu El. In visurile noastre nevinovate, noi nu concepeam pe Prinţul Carol altfel de cât ca Impărat, domnind peste toată Ţara Românească, înnăuntrul căreia să sălăşluiască tot ce este suflet de român, iar domnia Lui noi ni-o închipuiam numai ca o apoteoză a românismului. Va fi fost, poate, în această stare psichologică a noastră, care nu se deosebia la oricare din copiii României de atunci, răspunsul din străfund al acelor ursitoare negăbuite cari de veacuri lucrează la temelia norocoasă a neamului nostru. Va fi fost, poate, şi educaţia naţională care ni se dădea în şcoală, mai ales de către profesorii mai tineri, în fruntea cărora, — avem datoria s'o spunem, — noi am văzut totdeauna pe Nicolae Iorga, care ca un profet făcea încă din acea vreme pentru Prinţul Carol prognosticuri asupra cadrului maiestuos al domniei Lui de azi, cari s'au realizat, după cum vedem, aidoma. Adevărul este că noi ne-am deprins ca Prinţul Carol să ne fie foarte drag şi să-L respectăm ca pe fratele nostru mai chipeş, ca pe Cel din capul unei generaţii care se cerea să devie eroică. Şi cu El alături, noi ne-am simţit în orice clipă mai tari.

I

A venit războiul de desrobire. Prinţul Carol ajunsese Moştenitorul Tronului. Unii din noi avuseseră prilejul de a se găsi uneori în apropierea Lui. Inainte încă de războiu, un Ifrim, care lucra cu concursul Prinţului la opera de culturalizare de la Ateneul popular din Tătăraşi, un Făgeţel, care-L invitase pe Prinţ să-i viziteze pe copilul său, — Institutul „Ramuri" din Craiova, — ne vorbeau cu entuziasm de inteligenţa sclipitoare, de energia şi de devotamentul Prinţului Carol, pentru orice lucrare care ajuta la redeşteptarea naţională. Incepusem, nu numai să-L iubim, cum Il iubeam de mult pe Prinţ, dar să-L admirăm şi să ne punem în El toate speranţele noastre.

In timpul războiului, Prinţul Carol, petrecându-şi luni întregi pe front avu prilejul să se lase cunoscut de aproape şi de ţăranii-ostaşi. Atât a fost destul pentru ca aceşti ţărani să vadă Intr'însul pe omul providenţial aşteptat. Acolo, pe front, s'a închegat dragostea dintre viitorul Rege al Românilor şi poporul Său.

După războiu, Prinţul Carol dădu o largă desvoltare propagandei Sale culturale. Fundaţia Principele Carol, înfiinţată de Dânsul, avu un mare răsunet. In jurul ei se strânseră toate talentele tinere scriitoriceşti ale ţării şi de acolo porni ca un curent de electricitate binefăcătoare, curenţii de viaţă nouă stârniţi de cartea răspândită la sate de Prinţ şi oamenii Lui. Marele Rege Ferdinand era încântat de această activitate a Fiului Său şi-L ajuta cu îndemnul şi sfatul Său pe calea apucată.

Dar neînţelegeri intervenirâ. Ele erau iscate de diversele guverne cari voiau să se amestece în iniţiativele Prinţului, pe cari nici nu le ajutau suficient. Intrigele îşi făceau curs. Cabale se puneau la cale. Până într'o zi aflarăm, spre stupefacţia noastră a tuturor, că Prinţul Carol fu silit să plece. O ţară întreagă plângea. Singuri profesorii Iorga şi Cuza îndrăzniră să vorbească în numele ei, protestând contra consfinţirei acestui act de către guvernul Brătianu.

II

După un astfel de dezastru, care slăbise uimitor puterea Monarhiei, şi, mai ales, după moartea Regelui Ferdinand, zvonurile cele mai calomnioase fură răspândite de politicianii fără scrupul pe seama Prinţului Carol, care se retrăsese în Franţa. Noi, toţi, grupaţi în jurul profesorului Iorga, ţineam doar frontul contra avalanşelor de minciuni care se rostogoleau de-alungul şi de-a-latul ţării. Dar fără un plan de lucru, mai dinainte stabilit, ce puteam şi noi face?

Ne-am gândit atunci să-L vedem pe Prinţ. Plecai la Paris. Am fost primit la Neuilly de Dânsul cu o curtoazie cu adevărat princiară. L-am văzut de mai multe ori. Totdeauna îl găsiam studiind. Imi aduc aminte că la acea epocă se ocupa cu studiul unei noui organizări a armatei

(Urmare în pag. II-a)

SPORT

„Goldembergii" sunt şi bătăuşi

Cerem intervenţia energică a d-lui Tillea

„D. U. Iţic Goldemberg" îşi dă arama pe faţă.

In matchul pe care l-a susţinut Duminică, la Brăila, contra „Chinezului" fiind învinsă, pe teren, cu 6-2 a căutat o compensaţie.

Fără a sta mult pe gânduri au găsit-o. Ca nişte bandiţi de codru au aţinut calea jucătorilor şi conducătorilor timişoreni şi i-au bătut.

Pentru ca satisfacţia să fie completă nici arbitru, d. Tică Iliescu, n'a scăpat.

După această victorie obţinută cu ciomegele, jidanii s'au îndreptat triumfători spre gară, pentru a împiedica plecarea acelora cari veniseră la Brăila să facă sport şi au avut „îndrăzneala" să le administreze cele 6 goaluri. Aşa că bieţii „oaspeţi" au fugit la Galaţi.

Iată în câteva cuvinte, trista poveste a unui spectacol sportiv în urbea în care face ce vrea echipa jidănească „D. U. Iţic Goldenberg".

Iată dece au cerut Goldembergii promovarea în Divizia A.

Am arătat cu altă ocazie adevăratul scop pe care-l urmăresc „purăţii" din Brăila. Nu fac sport pentru sport. Nu pentru a populariza soccerul, au cerut să facă parte din Divizia A.

Activitatea lor e complect destructivă. Dealtfel, pentru asta a ţinut mortiş la promovare.

La fiecare match, o bătae sau în cel mai bun caz, distrugerea pe teren a jucătorilor adverşi.

In caz că organele din FRFA sancţionează, fac apel.

D. Col. Tudose ca şi reprezentantul d-sale pe lângă Federaţie sunt obişnuiţi cu apelurile.

Bătaia şi apelul. Acesta e programul activităţii jidanilor din Brăila pe care bunăvoinţa excesivă a conducătorilor FRFA i-a introdus într'o categorie din care, dovedesc zi cu zi, că nu sunt demni să mai facă parte.

Pe noi cele petrecute poate că nu ne-ar întrista prea mult.

S'au ciomăgit două grupări ai căror jucători sunt străini de neamul nostru.

Dacă s'ar fi exterminat unii pe alţii, iarăşi n'am fi pus doliu. Ar fi un mijloc, furnizat de ei, să mai scape ţara aceasta de străini pe cari nu ştim cum să-i mai suportă. Cazul are însă un revers destul de trist. Din cauza a câtorva derbedei, jidani şi unguri, cari n'au nimic cu neamul românesc, oprobiul va fi aruncat asupra sportului românesc în genere.

Ceeace am prezis s'a întâmplat.

„D. U. Iţic Goldemberg", şi ca ea mai sunt câteva grupări ce-şi zic sportive, urmăresc compromiterea footballului românesc.

După ungurii dela A. C. F. R., la scurt interval apar în arenă şi jidanii dela „D. U. I. G.".

E străvezie parola cu care au pornit la „lucru".

Se impune curmarea răului.

F. R. F. A. trebue să ia măsuri, altfel se întunecă strălucirea, căpătată cu mulţi ani de muncă, a soccerului românesc.

Pentru tot ceeace au făcut pentru sportul românesc, „D. U. Iţic Goldemberg" merită o singură sancţiune din partea acelora cari poartă grija bunului mers al footballului din această ţară.

Şi sancţiunea e: retrogadarea „D. U. Iţic Goldemberg" trebue exclusă din rândul celorlalte divizionare, care, suntem convinşi, nu se simt bine în compania unei echipe compuse din derbedei, jidani şi unguri.

F. R. F. A. să-şi facă datoria. Nu vom înceta până ce foot-ballul nostru nu va fi scăpat de murdăria sportivă a Goldembergilor dela Brăila.

N. Dumitrescu

Aseară

S'a alcătuit lotul naţional

Comisia de selecţie, întrunită aseară, a alcătuit lotul jucătorilor din care se va forma echipa naţională pentru matchul cu Ungaria B. El are următoarea înfăţişare:

Portari: Iordăchescu, Rădulescu.

Fundaşi: Dragomirescu, Felecan I, Sfera.

Mijlocaşi: Munteanu, Bărbulescu, Sucitulescu, David, Pop Vasile.

Inaintaşi: Ploeşteanu, Gavrilescu, Cucula, Sony Niculescu, Petea Vâlcov, Horatan, Iordache, Gică Popescu.

Selecţionaţii cari sunt din provincie, trebue să fie Joi în Capitală.

Clasamentul

Divizia B

Seria estică

Victoria	7	6	0	1	24: 4 12
Tricolor CFPV	7	5	1	1	26: 6 11
Craiu Iovan	7	3	3	1	11: 9 9
Fr. România	7	4	0	3	18:22 8
Telefon Club	6	3	1	2	23:10 7
Textila MW	7	3	1	3	9: 8 7
Gloria CFR	7	3	1	3	9:11 7
Iahn	6	2	1	3	8:15 5
DVA	6	1	3	2	7:13 5
Sporting	6	2	0	4	12:14 4
Macaby	7	1	1	5	12:21 3
HLA	7	1	0	6	12:38 2

Seria vestică

CAMT	7	4	1	2	33:16 9
Stăruinţa	6	4	1	1	13: 9 9
Rovine Griviţa	6	4	0	2	16: 5 8
UDR	6	4	0	2	21: 7 8
Unirea MV	7	4	0	3	14:28 8
Victoria	7	3	2	2	8:10 8
CFR Simeria	7	3	1	3	11:10 7
Mureşul	6	3	0	3	16:17 6
Tricolor (B. M.)	6	2	2	2	14:12 6
Soimii	7	2	1	4	15:16 5
Prahova	6	2	0	4	9:14 4
SGS	7	0	0	7	5:31 0

Astăseară

C. C. N-ul ia în discuţie cazul D. U. I. G. Chinezul

In faţa comisiei campionatului naţional va veni azi spre judecare cazul barbariei dela Brăila întâmplate în cursul etapei de Dumineca trecută.

Judecarea se va face în baza reclamaţiei introdusă de clubul Chinezul, raportul delegatului Federaţi şi a foii de arbitraj.

La 26 Octombrie

„Venus" joacă cu Ungaria B.

La 26 Octombrie „Venus" a obţinut aprobarea Federaţiei Române de football asociaţie pentru disputarea unui match cu selecţionata secundă a Ungariei.

Campionii vor fi deci al doilea adversar în ţară al echipei maghiare.

Cernăuţii, românesti

(Urmare din pag. I-a)

al Bucovinei. Ştiam din ziare, dela prieteni şi din proprie experienţă, că atunci când vine cineva să zicem dela Bucureşti, să ţină aci o conferinţă, să aducă un cuvânt, o misiune românească —

In Cernăuţi, chiar şezătorile de poesie, chiar concertele lui George Enescu, se desfăşoară aşa fel, de par'că, vai, noi am fi minoritari, de par'că am fi nişte iredentişti, într'un stat cum era pe vremuri cel austro-maghiar!

Şi gândindu-mă la toate acestea pe uliţele care mă duceau în puterea nopţii la gară, ca pe un străin rătăcit undeva pela Radom ori pe la Lemberg, ori la Tel-Aviv — am întrebat, disperat, pe însoţitorul meu, un tânăr român de mare ispravă şi perfectă bună credinţă:

— Oare, dragă amice, crezi că vom putea noi vreodată să despletim de aci hidra aceasta care suge cu 90 de capete capitala Bucovinei?

— Se poate! — mi-a răspuns, hotărît, tovarăşul meu de noapte.

— Cum?

— Printr'o bună şi urgentă acţiune politică românească.

— Ştiu asta. Fapte. Dă-mi fapte!

— Aţi mai fost astăvară aici, la Cernăuţi şi aţi asistat la inaugurarea unui mare cămin de ucenici, opera Ministerului Muncii, a d-lui prof. Nistor, personal.

— Am asistat întâmplător, şi nu m'am putut reţine să nu relev acest lucru. Dar cu o floare nu se face primăvară...

Şi tânărul meu însoţitor a început apoi să-mi înşire opera de mare zidire naţională pe care a desfăşurat-o aci, de câtiva ani încoace, un inimos şi prea-eminent profesor de clasicism de pe lângă Universitatea locală. Dascălul acesta pe care hazardul politic l-a luat dintre aoriştii şi propileele de lumină ale elenismului şi l-a adus în fruntea primăriei — a înţeles gravul comandament românesc de aci. Şi luptând cu toţi edilii minoritari — oh, votul proportional! — a reuşit, după amarnică trudă şi lupte aproape corp la corp, să românizeze primăria Cernăuţi: 180 de tinere elemente româneşti, abia eşiţi depe băncile Facultăţii, selecţionaţi printr'un concurs, au ocupat locurile acelor funcţionari împărăteşti cari după 16 ani dela Unire nu vorbeau o boabă românește!

După aceea, şi după multe demersuri şi argumentări la Bucureşti, după ameninţări şi pumni bătuţi în diferite mese mari, profesorul de greceşte, etatizează Conservatorul. In Cernăuţi, unde bietul teatru românesc a fost închis din lipsă de... fonduri şi de public — măcar Conservatorul să fie trecut pe nume românesc — şi l-a trecut.

A treia operă care se leagă de numele acestui edil care e şi preşedintele activ al „Ligii Culturale" locale, este PALATUL CULTURAL, o mândreţe românească ale cărei temelii s'au şi pus, după o Iliadă întreagă de hârtueli şi ameninţări şi pumni în mesele Mitropoliei, ale miniştrilor şi Parlamentului.

Dascălul acesta care răspunde unui vechiu deziderat al lui Platon că şi filosofii pot conduce foarte bine cetatea, restaurează apoi străvechiul târg de Sân-Petru, care aduce oraşului nu numai reînvierea tradiţiei, dar şi bune parale în ladă.

In sfârşit, în Cernăuţii în care apa nu curgea decât două ore pe zi, şi locuitorii o beau din sacă, cum era pe timpuri, filosoful Universităţii, construieşte 13 noui fântâni şi apa se bea pe gratis, la orice oră din zi şi din noapte.

Inainte în Cernăuţi erau doar trei străzi pietruite şi d. prof. Dem. Marmeliuc — căci el este eroul acestor gânduri — pavează tot oraşul.

De celelalte opere strict edilitare, nu mai vorbim.

Relevăm toate acestea, ca un exemplu de râvnă şi hotărire românească, acolo în vesela a Ţării.

N. Crevedia

Cursurile de îndrumări misionare, dela Mânăstirea Arnota

R. VALCEA, 19. — Prin grija ce o poartă Bisericii noastre străbune şi neamului nostru, Prea Sfinţitul Episcop Vartolomeiu a organizat, şi anul acesta, cursurile de îndrumări misionare la Sfânta Mânăstire Arnota-Vâlcea cu echipa celor 25 preoţi misionari.

Marele Ierarh care domină evenimentele şi călăuzeşte sufletele întru consolidarea credinţei, iubirii de neam şi Tronului dinastic, nu pierde o clipă pe care să n'o închine muncii. După cum Mântuitorul îşi lua ucenicii săi şi prefera locurile liniştite, pentru a-I instrui şi a se ruga, departe de zgomotul lumii, tot astfel Prea Sfinţitul nostru, preferă ca loc de învăţătură înălţimile munţilor, unde altă dată Matei Basarab şi-a zidit lăcaş de închinăciune în sânul căreia se odihnesc în pace rămăşiţele Sale pământeşti, locaş pe care Prea Sfinţia Sa, a reuşit să-l restaureze în parte.

Cine nu ştie că acest Vlădică este figura cea mai proeminentă din Biserica Ortodoxă?

Prin calităţile Sale sufleteşti, prin iscusinţa de a folosi oamenii şi împrejurările, prin perseverenţa de a învinge şi a schimba o stare de lucruri nefavorabile, nu e mai pre jos de marii conducători ai neamurilor.

O inteligenţă sclipitoare susţinută de o cultură vastă care subjugă.

E mereu la comandă. Indeamnă şi domină.

Cursurile de misionari s'au început prin oficierea unui Tedeum, de către un sobor de preoţi în frunte cu P. S. Episcop Vartolomeu. La ieşirea din Biserică, Ieromonahul Gherasim, starețul Mânăstirei, a rostit un cuvânt de bun sosit, căruia i-a răspuns P. S. Episcop, evocând figura ctitorului Matei Basarab.

CUVANTAREA P. S. S. VARTOLOMEU

Prea Sfinţitul episcop Vartolomeiu după ovaţiuni îndelungate, îşi începe prelegerea cu aceste cuvinte:

— Ori cât ar fi generalul de iscusit, dacă n'are soldaţi buni, totul este zadarnic. Organizaţiile jidoveşti fac ca lucrul să meargă anevoe, pentru aceasta în opera de consolidare, echipele misionare vor fi un fel de stat major".

Arată apoi imperativul categoric al României mari, ca Biserica să formeze generaţiile tinere, dându-ne creştini adevăraţi şi cetăţeni de sacrificiu.

„Cine a văzut vre'o instituţie să rămână în picioare ca Biserica?

Atunci când imperiul Roman se prăvălea din cauza imoralităţii, Ea era martoră; când un Neron se delecta la priveliştea vărsării de sânge ai creştinilor nevinovaţi, Ea era acolo; când barbarii pustiau civilizaţiile europene, Ea era de faţă.

Intemeiată prin jertfa sângerândă depe Golgota şi prin jertfele martirilor, Biserica şi-a stabilit valoarea sa ce trăeşte în eternitate; origina şi fiinţa sa sunt de ordin divin şi nici porţile iadului nu o vor sfărâma.

Intreaga viaţă umană are nevoe de omul moral, pe care numai Biserica poate să ni-l dea. Pentru aceasta, Biserica are nevoe de o atenţiune mai bine voitoare din partea statului. Clerul să fie pregătit cu cultură şi cu pilduire morală.

Statul nostru a recunoscut constituţional dreptul Bisericii, cultural, economic şi administrativ, dar trebue adăugat la acestea şi misionarismul ambulant.

Cum toate statele sunt conduse de o intelectualitate străină de Evanghelie, Biserica trebue să-şi formeze elementele necesare. Ştiinţa pozitivistă a pregătit oameni materialişti şi ateişti ce conduc statele şi instituţiile de azi. Trebue să se ţină seama de toate realităţile. Trecutul ne porunceşte ca prezentul şi viitorul să fie conduse cu mult mai înţelept.

Lumea trebue condusă azi după legi eterne, stabilite de creatorul lor.

Comunismul şi sectele nu numai că trebuesc combătute, dar distruse din rădăcini. Cine poate apăra neamul de aceste racile evidente, dacă nu Biserica?

CELELALTE ŞEDINŢE

In şedinţa de după amiaza aceleiaşi zile pr. Mirescu dă citire *„Proectului de lege pentru orga-*

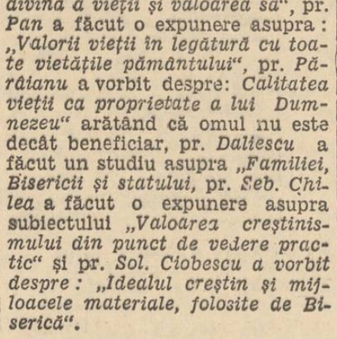

EPISCOPUL VARTOLOMEU

nizarea învăţământului religios în Biserica Ortodoxă Română".

Acest proect de lege compus din 6 capitole, în 51 de articole va fi susţinut de Prea Sfinţitul Episcop în Parlamentul Ţării.

In zilele următoare, diferite subiecte s'au tratat de către P. C. pr. misionari.

Astfel pr. *D. Buzatu* a vorbit despre: *„Organizarea unei parohii"*, Pr. *V. Gregorian*-Craiova, a tratat subiectul: *„Organizarea parohiei în partea sa internă"*, pr. *Cosma* a vorbit despre: *„Originea divină a vieţii şi valoarea sa"*, pr. *Pan* a făcut o expunere asupra: *„Valorii vieţii în legătură cu toate vietăţile pământului"*, pr. *Părăianu* a vorbit despre: *Calitatea vieţii ca proprietate a lui Dumnezeu"* arătând că omul nu este decât beneficiar, pr. *Daliescu* a făcut un studiu asupra *„Familiei, Bisericii şi statului*, pr. *Seb. Chilea* a făcut o expunere asupra subiectului *„Valoarea creştinismului din punct de vedere practic"* şi pr. *Sol. Ciobescu a vorbit despre: „Idealul creştin şi mijloacele materiale, folosite de Biserică".*

Cursurile au luat sfârşit, într'o atmosferă de înaltă frăţietate creştinească. Nu se poate, ca sămânţa aruncată, udată cu lacrimi, încălzită cu dogoarea inimei şi la luminile puternice ale providenţialului Ierarh, să nu aducă roadă bună în ogorul Bisericii şi neamului nostru, ştiind că dacă Dumnezeu este cu noi, cine poate fi împotriva noastră?

Vizita d-lui N. D. Chirculescu la T.-Severin

T.-Severin, 19. — Ieri a sosit în oraşul nostru venind dela Lugoj, d. Chirculescu, preşedintele Casei asigurărilor sociale, fiind însoţit de d-nii Isaia Ionescu, director general, Mircea Ionescu şi Gherman, inspectori generali.

In gară d. Chirculescu a fost primit de d. Iulian Predescu, prefectul judeţului, Ion Gogan, primar, Mişu Gărdăreanu, prim ajutor de primar cum şi toţi funcţionarii oficiului asigurărilor sociale şi ai biroului de plasare din localitate.

Dela gară d. Chirculescu a mers la sediul oficiului din str. Progresului, unde a constatat că localul nu corespunde cerinţelor şi a hotărît cumpărarea unui nou local. Cu acceleratul dela orele 4 p. m. d-sa a părăsit oraşul nostru.

Pentru lămurirea unei controverse

Primim următoarele:

Domnule director,

In ziarul „Porunca Vremii", valorosul apărător al ideei naţionale şi creştine, am citit o discuţie provocată de un articol în care se arată un fapt concret: numirea ca asistentă la Universitatea din Padova (Italia) la catedra de filologie romanică şi anume pentru LIMBA ROMANA *a unei jidoafce d-şoara NINETA FASON.*

Am văzut de asemenea protestarea împotriva ei, ca reprezentantă a culturii şi a limbii româneşti, atunci când sute de români şi creştini, elemente cu mult mai distinse şi cu mult mai bine calificate, bat drumurile fără să poată găsi o ocupaţiune la care pregătirile lor universitare le dau dreptul.

In acel articol s'a mai spus — şi aceasta în mod cu totul incidental şi fără să constitue punctul central al chestiunei — că această numire atât de ignitoare pentru mândria noastră naţională a fost făcută după cererea d-lui Ramiro Ortiz, titularul acelei catedre şi fost multă vreme, profesor de limba italiană la Universitatea noastră din Bucureşti.

La acea protestare atât de legitimă, a răspuns printr'un lung articol, d. prof. I. E. Torouţiu, care — mi se spune că este un foarte activ element pe terenul naţionalist. Nu voi intra într'o polemică cu d. Torouţiu. Dar sufletele noastre — ale corpului didactic de toate gradele — sunt adânc îngrijorate şi profund turburate de îndrăzneţul proces de penetraţiune, care zi de zi se execută cu tenacitatea caracteristică rasei lor, de către jidani, în corpul didactic superior şi secundar. In acest corp didactic chemat prin însăşi menirea lui, să dea tinerelor generaţiuni, o instrucţiune şi o educaţiune naţională şi creştină.

Indemnată de acest sbucium sufletesc, îmi permit să intervin în această discuţiune, nu purtată de intenţiunea de a intra în polemică cu distinsul academician, dar spre a lămuri o situaţiune foarte dureroasă şi a pune capăt „unei controverse" cum o numeşte ziarul „Porunca Vremii".

Spre acest sfârşit adresez onoratului profesor, I. E. Torouţiu, următoarele întrebări, cu rugămintea a-mi da mie şi mai ales opiniei publice româneşti, răspunsuri limpezi şi categorice:

1) Este adevărat că d-şoara Nineta Fason, noua numită la Universitatea din Padova, este jidoafcă?

2) Este adevărat că d-şoara Nineta Fason, NICI NU ESTE ABILITATA PENTRU LIMBA ROMANA, specialitate în care a fost numită la Padova?

3) Este adevărat că numirea d-şoarei Nineta Fason a fost încuviinţată după cererea d-lui profesor titular dela Padova, Ramiro Ortiz, fiindcă acesta pe când era profesor la Universitatea din Bucuresti dădea acestei domnişoare diferite întrebuinţări şi în special la revista sa „Roma"?

4) Dacă d. Ortiz e d-sa acela care a cerut şi obţinut numirea jidoafcei Nineta Fason — cu înlăturarea atâtor meritosi foşti elevi ai săi, români şi creştini — cum rămâne cu nobilul titlu de filo-român, cu care d. Torouţiu îl onorează?

Aştept cu nerăbdare şi cu mine cred că aşteaptă cu aceeaşi nerăbdare, întreg corpul didactic, răspunsul colegului nostru d. I. E. Torouţiu la toate aceste chinuitoare — pentru noi — întrebări.

Cu foarte distinse mele sentimente

Maria I. C. Atanasiu

Bucureşti, 12 Oct. 1937.

Un scurt istoric al generaţiei Sale

(Urmare din pag. I-a)

noastre. Prinţul era în curent cu tot ce se petrecea în ţară, cu tot ce se petrecea în lume. Era un deliciu să stai de vorbă cu El. In orice domeniu ai fi căutat să intri cu El în discuţie, aflai pe Prinţ că e la punct, fie cu ultima descoperire, dacă era vorba de ştiinţă, fie cu ultima carte apărută, dacă te întreţineai cu El asupra literaturii sau artei. Vioi, extrem de inteligent, cult, simplu în atitudini şi foarte sobru în traiul Său, Prinţul Carol te subjuga dela primul contact cu Dânsul, aşa că mă simţiam într'al 9-lea cer, aflându-mă lângă El.

N'am putut însă discuta cu Prinţul prea mult politică. N'am putut afla dela El nimic în ce privea planurile Lui de viitor. Aşa că din acest punct de vedere — tocmai acela care interesa mai mult în acest moment generaţia Lui, ca punct de reper în drumul ei — pot zice că voiajul meu la Paris ratase. Curios însă pentru istoricul obiectiv de mai târziu, este cu câtă încredere îmi vorbia Prinţul, de caracterul şi simţul politic al ardelenilor, lăudându-l pe d. Maniu. „Dacă m'aş întoarce vreodată în ţară", — îmi spunea El, — „mi-ar plăcea să lucrez numai cu ardelenii".

M'am întors de la Paris şi am relatat d-lui Iorga cele constatate. M'am dus, apoi, a doua oară tot acolo. A fost şi d. Iorga.

III

Ce a urmat? Dacă ni s'ar fi spus măcar: „Aşteptaţi, ziua noastră va sosi!"...

Intr'o bună zi ne-am adunat toţi ...Carliştii şi 'n urma unor lungi discuţii am hotărît să recurgem, faţă de duşmanii neîmpăcaţi din ţară ai Prinţului Carol, la o stratagemă: să vârâm calul Troian, în care noi ne aflam, în cetatea lor. D. Iorga, căruia i-am adus la cunoştinţă acest plan, ne-a dat autorizaţia de a trata. Ne-am dus la I. I. C. Brătianu. Aici, i-am arătat cât iubim noi pe Prinţul Carol şi cât am ţinea ca pe această chestie să intervină între I. I. C. Brătianu şi N. Iorga o împăcare. N'am auzit vreodată declaraţiuni de dragoste mai insistente pentru Prinţul Carol de cât acele pe cari ni le-a făcut marele om de Stat român cu acest prilej. Impedimentele erau însă aproape insurmontabile. Dar ar trebui să nu fiu drept dacă n'aş arăta impresia cu care am plecat: că aceste impedimente nu păreau totuşi de ordin subiectiv.

Spre deosebire de d. Iorga, care n'a voit să urmeze sugerărilor lui I. I. C. Brătianu, noi am stabilit un pact de colaborare cu viitorul şef de guvern, cu condiţia:

1. de-a nu renunţa la visul nostru de-a vedea cândva pe Prinţul Carol, Rege al Românilor, adăugând în ce priveşte „ordinea dinastică" stabilită atunci că: noi ne supunem „dorinţei M. S. Regelui Ferdinand", pe care noi o ştiam însă în sensul vederilor şi dorinţelor noastre.

2. de-a nu socoti nimeni imposibilă o astfel de eventualitate, care, adăugă I. I. C. Brătianu: nu depindea decât de Prinţul Carol şi nu de noi.

Evenimentele se precipitară. Acţiunea noastră a fost redusă în Parlament din punctul de vedere care ne interesa pe noi, întrucât moartea Regelui Ferdinand buleverzase totul, iar cea a lui I. I. C. Brătianu, care urmă, sili guvernul să se retragă, iar Parlamentul să fie dizolvat.

Politicianii rămaseră şi mai departe stăpâni pe destinele ţării...

Venise la guvern partidul naţional-ţărănesc.

IV

In acest interval, Prinţul Carol lucră de unul singur. Şi rezultatul se văzu. Planul Său fu genial. El n'a vrut nici când să se dea în braţele vre-unei grupări politice, fie ea chiar aceea a d-lui N. Iorga, unde El ştia că poate dispune de elemente devotate. Prinţul Carol a lucrat numai cu câtiva amici personali, în afară de orice influenţe şi legături politice. Ceeace i-a asigurat dintru început reuşita deplină a iniţiativei Sale.

Rege azi, prin voinţa divină, Rege prin voinţa naţională, căreia El a vrut să i se adreseze la timpul potrivit, direct, se poate spune că Dânsul nu datorează nimănui dintre conducătorii actuali ai ţării vreo poliţă oarecare de recunoştinţă şi că rămâne astfel liber de orice îndatoriri.

El are în faţă numai generaţia Lui care L-a iubit totdeauna cu înfocare şi a crezut întrânsul. El are în faţă acea generaţie, care A SACRIFICAT TOTUL pentru aceste clipe supreme de fericire ale vieţii ei şi care, naţionalistă şi creştină, aşa cum El însuşi a învăţat-o să fie în anii de tinereţe comună, nu vrea de cât să moară pentru asigurarea unui viitor mai bun neamului ei, în aceiaşi credinţă.

De aceia, în numele acestei generaţiuni, daţi-ne voie, Maiestate, ca de la acest loc de vijelie şi de luptă, să vă spunem de ziua sărbătorirei naşterii Maiestăţii-Voastre: INTRU MULŢI ANI şi să vă urăm din toată inima: DOMNIE GLORIOASA, mereu încredinţându-Vă că oricare ar mai fi bătălia de întâietate, în conducerea noului Stat, ce s'ar duce între generaţiile existente, acea a noastră, care a făcut războiul de întregire a poporului românesc, va şti să rămână DEMNA până la sfârşit de rolul istoric pe care Dumnezeu i l-a hărăzit în desfăşurarea epopeei noastre naţionale.

A. C. Cusin

DE LA O ZI LA ALTA

TEATRU

TEATRUL NAŢIONAL: Durnoala (premieră).
REGINA MARIA: Kean.
COMOEDIA: Conu Leonida faţă cu reacţiunea şi O noapte furtunoasă.
ALHAMBRA: „Expoziţia internaţională Alhambra".
TEMPO: „Nepoata... d-lui ministru".
MODERN: „Noaptea de 3...".
STUDIO: George şi Margaret.

CINEMA

ARO: Noaptea roşie şi jurnal.
VOX: Oameni după gratii.
CAPITOL: Chemarea cea mare.
FEMINA: Contesa Alexandra.
A.R.P.A.: Fraţii Karamasoff cu Ana Sten. Pe scenă corul de cazaci „Gusiear".
FORUM: Valetul de cupă şi completare.
ROXY: Chemarea cea mare.
OMNIA: Stan şi Bran şi testamentul şi revistă.
CITY: Istoria se scrie noaptea, jurnal şi completare.
ELYSÉE (str. Doamnei 11): Un drăcuşor de fată, jurnal.
MARCONI: Sonata Kreutzer, Generaţia de mâine, jurnal şi revistă.
MODEL: Piratul dansator (Spaniolita). Banda veselă boxează, jurnal şi completare.
COTROCENI: Macul roşu.
FRANKLIN: Grănicerii.
DARLY: Madame Bovary, jurnal şi completare.
TRIUMF: O nuntă în revoluţie.
DICHIU: Regina junglei, jurnal şi completare.
PACHE: Cei trei muşchetari, Banda veselă şi completare.
ORFEU: Mitsuko jurnal şi completare.
MILANO: Nick gentlemen detectiv.
AIDA: Veniţi cu flota, jurnal şi completare.
BARCELONA: Avangarda eroilor.
CENTRAL: Panică pe pământ. Stan şi Bran.
VOLGA (Dorobanţi): Trăim numai odată, Stan şi Bran electricieni, jurnal şi completare.
ILEANA: Comoara piraţilor.
ŞIC: Copii de vânzare şi Dragoste în taxi.
DORY: Evadatul din Insula Draculuí.
UNIC: Păianjenul negru, 2 jurnale şi completare.
DIANA: Curierul secret.
LILLY: Copii de vânzare, Silly Symphonies, Mickey Mouse şi jurnal.
FLORIDA: Clasa VIII-a, jurnal şi completare.
LIA (Griviţei): Subjugat de tine. Band aveselă.

RADIO

MARŢI, 19 OCTOMBRIE 1937

RADIO ROMANIA ŞI BUCUREŞTI

6.30. Deschiderea emisiunii; Gimnastică ritmică; Radio-jurnal; Concert de dimineaţă (discuri); Sfaturi gospodăreşti şi medicale.
7.30. Inchiderea emisiunii.
13.00. Ora. Culturale. Sport. Cota Dunării.
13.10. Concert de prânz. Orchestra Victor Predescu (voce: Willya Petrescu şi Mary Simicorescu).
14.10. Radio jurnal: Ora. Mersul vremii. Bursa. Ştiri interne şi externe.
14.30. Continuarea concertului.
15.00. Actualităţi străine.
18.00. Ora. Mersul vremii. Poşta tehnică.
18.15. Concert de după amiază. Muzică instrumentală (discuri).
19.00. Frumuseţile ţării, de prof. S. Mehedinţi.
19.15. Concert de muzică românească (discuri).

UNIVERSITATEA RADIO

19.55. Era technicei de prof. V. Vâlcovici.

RADIO-ROMANIA

20.10-20.55. Muzică variată (disc.).

RADIO BUCUREŞTI

20.10. Stabat Mater, oratoriu de Rossini, ex. de Corul Asoc. Culturale C. F. R. cond. de N. Georgescu-Posteinicu; solişti: d-na Elisabeta Branc (sopran), D-ra Elvira Ionescu (alto), Virgil Mora (tenor) şi Constantin Vanghelescu (bas).

RADIO ROMANIA şi RADIO BUCUREŞTI

21.15. Concert din compozitori români. Orchestra Radio (canto: Aurel Alexandrescu).
23.30. Sport. Radio jurnal.
22.45. Concert de noapte al orchestrei Petrică Moţoi, transmis de la restaurantul „Mircea".
23.45. Jurnal pentru străinătate în limba franceză şi germană.
23.55. Ultimele ştiri.

RADIO EXPERIMENTAL

21.00. Concert de plăci executat de pianista Clara Haskil.
21.30. Informaţiuni universitare.
21.45. Muzică românească şi distractivă.

Miercuri 20 Octombrie 1937

6.30. Deschiderea emisiunii; Gimnastică ritmică; Radio jurnal; Concert de dimineaţă (discuri); Sfaturi gospodăreşti şi medicale.
7.30. Inchiderea emisiunii.
13.00. Ora. Culturale. Sport. Cota Dunării.
13.10. Concert de prânz. Muzică variată (discuri).
14.10. Radio jurnal. Ora. Mersul vremii. Bursa. Ştiri interne şi externe.
14.30. Din operetele franceze (discuri).
15.00. Actualităţi străine.
18.00. Ora. Mersul vremii.
18.02. Concert de muzică românească. Orchestra Ionel Giurgea.
19.10. Istoria muzicii (I): Figuri din trecutul muzicii româneşti: Anton Pann şi Macarie.

UNIVERSITATEA RADIO

19.55. Problema mortalităţii copiilor mici, de prof. dr. M. Manicatide.
20.10. Concert de pian. Pancio Wladigheroff.
20.45. Concert de muzică de toamnă. D-na Maria Marinescu-Moreanu (canto) şi orchestra Radio, dirij. de Const. Nottara.

RADIO ROMANIA

21.45—22.05. Muzică distractivă (discuri).

RADIO BUCUREŞTI

21.45. Muzică de cameră: Al. Teodorescu, vioară şi Ion Filionescu, pian.

RADIO ROMANIA, RADIO BUCUREŞTI

20.05. Muzică de cabaret (discuri).
22.30. Sport. Radio jurnal.
22.45. Concert de noapte al orchestrei Titi Constantinescu, transmisă dela restaurantul „Continental".
23.45. Jurnal pentru străinătate în limba franceză şi germană.
23.55. Ultimele ştiri.

Sindicatul Ziariştilor din Bucureşti anunţă cu durere încetarea din viaţă a regretatului său membru-pensionar

Domenico Caselli

Redactor la ziarul „Universul"

Ceremonia înmormântării se va face astăzi Marţi, 19 Octombrie 1937, ora 4 d. a., în capela cimitirului Sf. Vineri, unde se află depuse rămăşiţele pământeşti ale defunctului.

Odihneasca-se în pace!

Referendum-ul „Poruncii"

Să avem un singur partid naționalist!

— Suntem robi ai finanței israelite. Ni se falșifică sufletul. Nu mai e o problemă, ci o mare primejdie. Excluderea jidovilor. —

821)—Răspunsul d-lui C. Gabrielescu, conferențiar universitar.

Dacă înainte de 1923 a existat o problemă jidănească, deoarece puterea economică și politică era în mâna Românilor, iar jidanii, — relativ mai puțini, — pretindeau drepturile politice pentru a se asimila, după cum spuneau ei, — și a deveni buni români, azi nu mai există — această problemă, — căci după ce au dobândit mai multe drepturi decât Românii și după ce au acaparat prin viclesug și imoralitate toate bogățiile țării și aproape pe toți politicienii, — s'au reînchis în ghetoul lor milenar și au devenit exclusiviști, rasiști și dușmani de moarte ai poporului român. Ei au refuzat și refuză cu îndârjire orice încercare de asimilare, rămânând un popor izolat, parazitar și exclusivist în sânul poporului român.

Astfel fiind, în momentul de față nu există decât: **o mare primejdie jidănească, o primejdie de moarte pentru neamul românesc.** Ea trebue deci înlăturată cu orice chip, — iar nu rezolvată.

Suntem robii finanței judaice

Primejdia jidănească, — nestăvilită de mișcarea național creștină, — va cotropi tot ce este românesc și creștinesc; deoarece după ce au pus mâna pe bogățiile țării, au corupt sufletul și au falșificat fața României, ținând în frâu și la comandă pe conducători. De aci înainte ei își vor definitiva aceste cuceriri și ne vor transforma în adevărați robi ai finanței lor. Robia va fi mai crudă și mai necruțătoare decât oricare alta, ce a trecut peste acest popor, — căci așa comandă talmudul.

Stăpânirea materială va fi definitivă, iar cea spirituală va fi transformată într'o rătăcire generală, din care nu se va zări decât habotnicia jidănească din sinagogile lor, așa cum s'au petrecut lucrurile în Rusia și în Spania.

Urmarea va fi deci, destrămarea morală, spirituală și o supunere oarbă în fața jidanilor.

DREPTURI EXAGERATE

Primejdia jidănească a răbufnit cu furie, după acordarea drepturilor cetățenești în mod egal cu cel al Românilor. Drepturile acordate întrec chiar pe cele ale autohtonilor deoarece jidanii se bucură și de drepturile Românilor ca și de avantagiile acordate minoritarilor, iar pe lângă acestea mai sunt, — cum s'au dovedit și în timpul războiului, — neasimilabili, exclusiviști, egoiști, streini, perverși, vicleni, imorali, hrăpăreți, dușmani de moarte ai Românilor și mai presus de toate cei mai ingrați.

EXCLUDEREA JIDANILOR

Primejdia jidănească, — după mine, — nu se poate înlătura decât prin: conștiință, unire și curaj.

In fața pericolului ce amenință patria, — lepădată de orice sentimente egoiste și mai ales umanitariste, ce nu le găsim nici la jidani, — nu avem altă scăpare, decât modificarea constituției prin introducerea acestor deziderate minime:

a) Excluderea de la drepturile cetățenești a tuturor jidanilor, fără deosebire și trecerea lor în categoria: „supuși români", — așa cum a fost și înainte de război.

b) „Supușii români" nu vor avea drept de vot; nu vor putea fi proprietari de imobile, nici la orașe și nici la sate; nu vor putea fi conducători de: industrie, comerț, întreprinderi, bănci, meserii, etc. Nu vor putea ocupa nici o funcție publică de nici un fel și nu vor putea licita sau lua vreo lucrare la stat, comună sau județ. Nu vor putea face nici un fel de negoț la țară.

c) Nici o întreprindere de niciun fel, nu va putea avea mai mult de 20% „supuși români" în nici o categorie de salariați și muncitori.

d) Stagiul militar va fi făcut de „supușii români", fără nici o reducere, într'o unitate militară de muncă, — special creată și organizată în vederea întrebuințării lor al datoria ce o au față de țara ce-i adăpostește.

e) Nu vor putea intra în categoria „supuși români" decât jidanii născuți în țară înainte de 1917; ceilalți toți vor fi declarați streini.

Asentimentul românesc, nu este o doctrină; ci o necesitate de viață și de desrobire din ghiarele jidovești.

Există pentru noi o singură doctrină, aceia este doctrina naționalistă, care nu poate concepe pe Români, decât creștini și care exclude orice fel de imixtiune.

Pentru un popor conștient, vrednic, curagios și viteaz, nu există nici o piedică, nici interioară și nici exterioară, — pentru realizarea dreptului sfânt de libertate cu lozinca: „România a Românilor și numai a Românilor".

MODIFICAREA CONSTITUȚIEI

Constituția se poate modifica prin voința unanimă a românilor adevărați, *iar streinii cari ar interveni,— fără vre-un drept, de altfel, — pentru a împiedica desrobirea noastră, li se pot oferi cu toată mărinimia plusul de populație jidănească ce întrece la noi procentul ce-l au ei. In acest fel umanitarismul lor, va putea fi satisfăcut și vor avea prilejul să trateze pe jidani așa cum pretind a fi tratați. Pe de altă parte se va putea stabili un echilibru în procentul de jidani al tuturor popoarelor civilizate, cari mor de dragul lor fără să-i aibă atât de masivi, atât de perverși și denigrați, cum îi avem noi.*

PATRIA NU SE CUMPARA

Fiecare popor se îngrijește în primul rând de soarta lui și prin urmare nu ne poate interesa de modul cum jidanii își vor croi o patrie. In orice caz este de observat că patria nu se cumpără și nu se cerșește. Patria se cucerește prin foc și sânge, prin sacrificii grele, lupte și muncă grea; așa cum ne arată „Istoria Românilor" și a tuturor popoarelor.

Cine nu face aceste sacrificii, nu poate pretinde a avea patrie și nici parazitii nu pot rămânea; așa este dat de la Dumnezeu și așa trebue să ne conformăm.

UN SINGUR PARTID NAȚIONALIST

Pentru înlăturarea primejdiei jidovești există o singură soluție: **„Unirea conștientă a tuturor Românilor cu suflet adevărat Românesc și Creștinesc".** Nu grupări, ci un singur partid național, în care să nu poată intra nici coadele de topor și nici venalii. Sâmburele acestui mare partid național este cel „național-creștin" iar sufletul este marele patriarh al naționalismului românesc: **A. C. Cuza.** Cu toții în jurul lui, **desbrăcați de orice veleități și ambiții personale, conștienți și cu spiritul de sacrificiu fără recompense,** vom putea porni la o **ofensivă** absolut necesară pentru modificarea Constituției și întronarea dreptății pentru Români în Țara Românească. Până la creiarea acestui mare organ național, partidul național-creștin de sub conducerea d-lor A. C. Cuza și Octavian Goga, ca și partidul „Totul pentru Țară" de sub conducerea d-lui C. Z. Codreanu au datoria de a deștepta întreaga conștiință națională, încă în dormitare.

Prin Hristos, Rege și Națiune.

C-tin Gabrielescu

conferențiar universitar

*

ROMANI ȘI ROMANCE, răspundeți Referendum-ului! Cine socotește că n'are nimic de adăugat peste programul înfățișat de „Porunca Vremii", poate răspunde simplu pe o c. p.: „Ader la programul „PORUNCII", indicând numele, profesiunea și localitatea unde domiciliază.

*

Intrebările referendum-ului sunt următoarele:

1. Există o problemă, o primejdie jidănească în România?
2. Cum o vedeți dv.? Cum vi se înfățișează atât în domeniul material cât și în cel spiritual? Cari îi sunt proporțiile și, deopotrivă, urmările nefaste pentru existența noastră națională?
3. Primejdia jidănească este o invenție antisemită, ori o rachiă veche, o problemă istorică, dureroasă, care a frământat, și în trecut, conștiința românească?
4. Cum credeți că se poate înlătura această primejdie? Pe cale pașnică, ori prin violență?
5. Vedeți în antisemitism o doctrină reprobabilă, ori o formă de manifestare a ideii naționale?
6. Se opune Constituția și ne împiedică dreptul internațional și tratatele de pace să rezolvăm primejdia jidănească?
7. Implică eliminarea primejdiei jidovești obligația pentru noi de a ne preocupa să găsim aiurea, un cămin și o Patrie pentru jidanii emigranți din România?
8. Insfârșit, impune rezolvarea primejdiei jidovești o acțiune și un program comun grupărilor naționaliste?

Ce vor discuta membrii biuroului național-țărănesc

— D. Ion Mihalache va examina situația politică sub toate aspectele și va supune desbaterilor debarcarea d-lui Madgearu. —

— Cazul Iuliu Maniu. —

Conducerea centrală a partidului național-țărănesc a convocat, pentru mâine, Miercuri, — în urma repetatelor somațiuni a unor fruntași maniști — ședința biuroului politic, sub președinția d-lui Ion Mihalache.

Biuroul politic e alcătuit din d-nii dr. N. Lupu, profesor N. Costăchescu, Iuliu Maniu, M. Popovici, Virgil Madgearu și V. Moldovan și e obligat după statute să ia hotărîrile cu unanimitate de voturi.

Informațiunile pe cari le avem din isvor serios ne îndrituesc să afirmăm că la ședință nu vor participa d-nii dr. N. LUPU — *căruia medicii îi interzic să părăsească patul* — profesor N. COSTACHESCU — *al cărui răspuns, primit ieri, arată că nu înțelege să se obosească în discuții lipsite de orice sens și ineficace pentru potolirea diferitelor litigii* — IULIU MANIU — *care e soldat disciplinat și așteaptă, resemnat, desfășurarea evenimentelor* — și M. POPOVICI, obicinuit să respecte tactica fostului președinte de consiliu, dela Bădăcin.

Vor fi, așa dar, de față d-nii Mihalache, Madgearu și V. Moldovan.

Se va putea lucra? Sau, poate, va fi o simplă consfătuire?

SITUAȚIA POLITICA IN LUMINA ULTIMELOR EVENIMENTE

Presupunând, însă, prin absurd, că membrii biuroului nu vor absenta, ce se va discuta?

D. Ion Mihalache,

— va face un scurt expozeu asupra situației politice, va comunica impresiile prilejuite de serbările dela Alba Iulia și va analiza declarațiile d-lui dr. Al. Vaida Voevod.

Subliniem că declarațiile șefului Frontului Românesc au produs consternare în rândurile național-țărăniștilor, cari încep să-și dea seama că succesiunea se distanțează de partidul care nu are nici program, nici atitudine.

DEBARCAREA D-LUI MADGEARU DELA SECRETARIATUL GENERAL

Un punct de discuție animată va fi, desigur, debarcarea d-lui Virgil Madgearu dela secretariatul general.

Se pare că debarcarea fostului ministru de finanțe e cerută de cadrele mature, indignate de sinistrele uneltiri ale acestuia în Capitala Franței.

Ni se spune că d. Madgearu, convins de valul de antipatie din partid, va anunța că demisionează pentru a se putea ocupa mai intens de problemele de specialitate.

Iată, noi demascăm această tactică! Lumea să știe că d. Madgearu nu pleacă de bună voe dela secretariatul general al partidului.

Pleacă alungat, ca o slugă netrebnică!

...Aceasta-i soarta ce și-o merită cei cari îndrăznesc să deni-

D. VIRGIL MADGEARU

greze țara și așezămintele ei fundamentale.

Cu amploarea cuvenită biroul va cerceta și „cazul Maniu".

Dece?

Fostul președinte de consiliu a cauzat, în ultima vreme, o sumedenie de neplăceri d-lui Mihalache și partidului. Ba, s'ar putea spune că a înăsprit unele raporturi cari erau pe punctul de a fi reconciliate.

In această privință e interesant să amintim că Duminică, la Someșeni-Cluj, d. Maniu a declarat că dacă d. Mihalache REUȘEȘTE să formeze guvernul, „acceptă" orice portofoliu.

Acceptarea, se'nțelege, e considerată de d. Mihalache ca o nouă piedică și de aceea d-sa găsește că e absolut necesar să examineze cu toată seriositatea „cazul Maniu".

VA FI CONVOCATA DELEGAȚIA PERMANENTA?

Membrii biuroului, în urma discuțiilor ce le vor avea, vor hotărî, se pare, convocarea delegației permanente, care să avizeze ce tactică să adopte partidul în cazul când guvernul nu demisionează la 15 Noembrie și Corpurile Legiuitoare își reîncep activitatea.

Victor Mocanu

Frontul Românesc în județul Ilfov

Organizația de Ilfov a ținut două mari adunări: la Oltenița cu delegați din întreaga plasă și la Joița cu delegații din plasa Bolintin.

CUVANTAREA D-LUI D. R. IOANIȚESCU

D. D. R. Ioanițescu a spus printre altele:

D. D. R. IOANIȚESCU

Primul nostru gând trebue să se îndrepte către M. S. Regele Carol II, care astăzi împlinește 44 ani și care întruchipează toate virtuțile neamului nostru.

Dinastia și Regele nostru au intrat atât de adânc în sufletul poporului încât constitue stânca de granit în jurul căreia s'au cristalizat toate aspirațiunile neamului. (Toată adunarea în picioare strigă: trăiască M. S. Regele).

Serbările dela Alba-Iulia, au dovedit că poporul român și Regele său urmează un ideal indivizibil care va face ca poporul român să devină stăpân pe ale sale și să joace rolul istoric, la care este sortit în viitorul Europei. Nu putem noi frontiștii să nu prea mărim pe marele Al. Vaida Voevod, fiindcă o parte din măreția cetății Alba Iulia se datorește d-sale.

MULȚUMIRI PRESEI NAȚIONALISTE

Au dreptate d-nii dr. Deculescu și C. Dumitrescu să mulțumească presei naționaliste. Fără presă românească opinia publică ar fi fost otrăvită numai cu veninul Sărindarului.

Să se știe că toate ziarele naționaliste le socotim fortărețele noastre, și oricine îndrăznește să le atace, comite delictul de ultragierea neamului. In consecință poporul român este în legitimă apărare și va sancționa cu extirparea buruenilor otrăvitoare, când răspunderea destinelor neamului va fi încredințată naționaliștilor.

POLITICE

Telegrama Sindicatului ziariștilor

D. AL. SANDULESCU, președintele Sindicatului ziariștilor, a trimis M. Sale Regelui Carol II următoarea telegramă, cu ocazia aniversării zilei de naștere:

„Sindicatul ziariștilor din București urează Majestății Voastre viață lungă și fericită pentru fericirea acestei țări căreia Majestatea Voastră i-a deschis si asigurat calea unui viitor mare și strălucit.

Președinte, Al. Săndulescu

La această urare, Majestatea Sa Regele a binevoit a răspunde cu următoarea telegramă:

D-lui Al. Săndulescu,
Președintele Sindicat. ziariștilor
din București

„Sincerele mele mulțumiri Sindicatului ziariștilor pentru urări"

CAROL

Sfârșitul turneului național-creștin

CARAVANA național-creștină, în frunte cu d. profesor Gh. A. Cuza, care a colindat vreme de o lună Maramureșul, a luat sfârșit.

In curând se va organiza o caravană în ținutul Dobrogei.

Comitetul georgist din Capitală

ȘEDINȚA comitetului organizației partidului național liberal din Capitală, ce va avea loc Joi 21 Octombrie, la ora 18, va fi prezidată de d. Gheorghe I. Brătianu, președintele partidului.

Inaugurările dela Roman

DUMINICA au loc la Roman mari serbări edilitare, la cari vor lua parte d-nii P. Alexandrescu-Roman, secretarul general al ministerului muncii și Traian Pârvu, secretarul general al ministerului lucrărilor publice.

Consfătuire național-țărănistă

ASEARA s'a ținut o consfătuire național-țărănistă în casele d-lui Virgil Madgearu.

S'a discutat ordinea de zi a ședinței biroului politic, convocată pentru mâine.

Audiențe la Externe

D. VICTOR ANTONESCU, ministrul afacerilor străine, a primit în audiență în cursul zilei de ieri, pe d-nii Veverka, ministrul Cehoslovaciei, Collas, ministrul Greciei și Thierry, ministrul Franței.

Reluarea audiențelor la președinție

AZI la ora 12 au fost reluate audiențele la d. Gh. Tătărăscu, președintele consiliului de miniștri.

Sosirea d-lui F. Gunther

NOUL ministru al Statelor-Unite la București, d. Franklin Gunther, a sosit aseară în Capitală.

Ședința biuroului național-țărănesc

LA ȘEDINȚA biuroului național-țărănesc care are loc mâine, Miercuri, au fost invitați d-nii Iuliu Maniu, dr. N. Lupu, N. Costăchescu, V. Moldovan, V. Madgearu și M. Popovici.

Desmințirea unui svon

CERCURILE guvernamentale desmint svonul lansat de intimii d-lui Inculeț în legătură cu reîntregirea partidului liberal.

Iar ziarul „Mișcarea" atacă violent guvernul și susține că d. Tătărescu a încălcat principiile liberale.

O desmințire privind ministerul educației naționale

Primim din partea d-nei MARIA BĂDESCU profesoară, **o întâmpinare prin care ne roagă să punem la punct o informație mincinoasă apărută în „Dimineața", restabilind un adevăr.**

Iată despre ce e vorba: In suspomenitul ziar a apărut la 18 Iulie a. c., următoarea informație: „In urma deciziei Inaltei Curți de Casație, ministerul educației naționale a anulat încadrarea d-nei Maria Bădescu la catedra 16 de filosofie-drept dela Școala Centrală de fete din București, repunând în drepturile sale pe d-na A. Pogoneanu, care rămâne astfel transferată de drept la aceiași catedră".

Ori lucrurile stau cu totul altcum. Nu există nici o decizie a Curții de Casație prin care se repune d-na Pogoneanu la catedra de filosofie-drept dela Școala Centrală. Acțiunea în justiție a fost făcută de d-na Maria Bădescu, care a câștigat la Curtea de Apel și și-a retras-o la Casație, în urma deciziei ministerului educației naționale cu nr. 97648 din Mai 1937, prin care catedra de filosofie-drept de la Școala Centrală a fost împărtită în două: o catedră de filosofie-drept pentru d-na Bădescu și una de filosofie-franceză pentru d-na Pogoneanu.

D-na Bădescu, mulțumită cu această încadrare și-a retras acțiunea în justiție și Inalta Curte de Casație a luat act prin jurnalul nr. 1083 din 7 Iunie 1937, de aceasta, în termenii următori: „Curtea în numele legii ia act de retragerea acțiunii și dispune închiderea dosarului".

Așa dară, nici o decizie în sensul informației publicate. Incadrarea d-nei Pogoneanu la catedra filosofie-drept s'a făcut în adevăr, dar numai printr'un act abuziv al ministerului care după ce a obținut dela d-na Bădescu retragerea acțiunii în justiție pe baza încadrării din Mai, a revenit asupra acestei încadrări, punând pe d-na Pogoneanu la catedra deținută de d-na Bădescu până atunci, în temeiul unei hotăriri a justiției.

Firește, d-na Bădescu a făcut din nou acțiune în justiție împotriva actului abuziv al ministerului.

Noi am mai atras odată atenția conducătorilor ministerului educației naționale asupra acestor abuzuri, ce se comit de către unii funcționari ce cred că pot face tot ce vor în minister și fiindcă n'am fost auziți la timp, vom desvălui o serie întreagă de astfel de abuzuri pentru a se curma odată această cumplită debandadă ce domnește acolo.

MAMA ROMANCA!

Atâta lucru îți cere țara, ție, care ești stâlpul familiei românești:

Nu cumpăra dela jidan! Nu-l face stăpânul fiului tău, robul de azi și mai ales de mâine!

Războiul civil dintre evrei

Subt titlul acesta, d. profesor Nicolae Iorga publică următoarele în „Neamul Românesc" de ieri:

„Fildermanii buclucași, cari nu-și știu ținea gura și atrag fireștile fulgere asupra poporului pe care pretind a-l servi, vorbesc fără autorizație în numele unei Evreimi unitare și solidare, ai cărei șefi s'ar voi.

„De fapt, această unitate și solidaritate nu există, ci dela o vreme un adevărat război civil se poartă, cu pagubă nu numai pentru învinși cari sunt mult preferabili învingătorilor, între Evrei înșii.

„El e determinat de o invazie care a cucerit repede pe cei relativ asimilați și tocmai pentru că din punctul de vedere pe care-l numesc iudaic acea relativă asimilare îi slăbise.

„Au venit teribilii Cazari ai Basarabiei cu fălcile lor de Mongoli, cari n'aveau nimic a face cu noi decât obișnuința de a fărâma în dinți pe țărani, rămași înduioșător de primitivi, ai ținuturilor de peste Prut. Și au venit, alături de dânșii, finii exploatatori de oameni cari sunt Evreii frecați austriecește din Bucovina. Iar, pentru părțile din jos ale țării, dârji ca niște țărani de-ai lui Rakoczy, Evreii maghiarizați din Ardeal și celelalte părți luate dela Ungaria, cari aduc cu ei fabricația în masă din pădurile devastate ale locurilor de origine.

„Evreii dinaintea războiului se dau înapoi față de aceste brutalități și insolențe. Mari firme oneste depe vremuri ajung la faliment. Și în loc

D. PROF. N. IORGA

se instalează ca stăpâni, și peste ei, aceia cari n'au nimic cu națiа noastră, simplu gunoiu omenesc de exploatat".

Logica Știrbului

Un știrb dela „ADEVARUL" se căsnește să discute succesiunea „din mai multe puncte de vedere". Ca totdeauna, norocul covârșește pe câte cineva cu toate calitățile. De data aceasta, iată, avem în față un știrb, care este evreu, și amândouă însușirile la un loc, dau un idiot, care scrie:

— „Noul guvern va fi astfel alcătuit, încât acordul dintre Coroană și Țară să rămână neștirbit. Aceasta înseamnă că este exclus: Un guvern de dreapta, un guvern fără nicio bază populară".

Nu mai e nevoie să facem acum socoteli. Ne interesează mai ales dibăcia intrigii: „Adevărul" ca și altădată, pune la cale o intrigă și organizează o lovitură pe la spate. Dezacordul între ar vrea să spună haimanaua, s'ar produce, cu siguranță, dacă viitorul guvern nu va fi prezidat de d. Ion Mihalache. Restul partidelor nu e decât rest. Mișcarea de dreapta ar provoca o ruptură

Oricine poate pricepe că o asemenea interpretare a momentului politic e lipsită, nu numai de seriozitate, dar, mai ales, de cea mai elementară onestitate.

Acordul dintre Rege și Țară e istoric, e fatal. El nu poate fi sdruncinat de nimic.

Planurile d-lui Maniu

Cineva care se poate socoti bine informat ne aduce la cunoștință un lucru, într'adevăr, senzațional.

Tensiunea dintre d-nii Iuliu Maniu și Ion Mihalache e mai adâncă decât se bănuește. D. Iuliu Maniu se menține în rezervă, dar în scurtă vreme se va produce un eveniment care va stârni o nesfârșită surpriză. D. Iuliu Maniu urmărește să reia șefia partidului. In clipa în care-și va da seama că d. Ion Mihalache refuză să se despartă de un fotoliu legat de atâtea dulci iluzii, d. Iuliu Maniu, împreună cu organizațiile din Ardeal se va rupe de partid. Totodată, d. Iuliu Maniu va fi proclamat președintele unui partid de dreapta.

După 20 ani

Evenimentul trece neobservat. Uneori ar fi însă nevoie de scurte recapitulări, pentru a se trage toate învățămintele cuvenite.

S'au împlinit 20 ani dela revoluția bolșevică din Rusia. In Octombrie, 1917, nefericitul Kerensky care acum își consumă la Paris, tristețea, plictiseala și banii jefuiți în timpul ridicolei sale guvernări, a fost răpus de revoluția tehnică a lui Trotzky. Mănunchiul de anarhiști— o minoritate! — condus de Lenin, a reușit să frângă un imperiu, să detroneze un împărat și să îngenunche un popor.

S'a crezut, în primele zile, că puterea bolșevicilor va ține puțin: câteva săptămâni numai; pesimiștii, pe cari nimeni nu-i lua în serios, îi dădeau trei ani. Restul lumii s'a legănat în aceiași amăgitoare iluzie.

Regimul a rezistat, prin sânge și teroare. Rusia s'a prefăcut în ruini. După douăzeci de ani execuțiile se țin însă lanț, ceeace înseamnă că bolșevismul e departe de a fi unanim acceptat.

Imprejurarea aceasta e bine să fie reamintită. Bolșevismul nu trebuie luat în glumă. Cine-i înlesnește biruința, își sapă mormântul.

Verdictele d-lui Goe

Intors dintr'o lungă plimbare prin Europa, unde a putut să studieze în tihnă, toate rasele de cai și să prețuiască valoarea unui aerodrom civilizat, d. Grigore Filipescu și-a reluat duioasele sale ocupații la gazetă și copioasele îndeletniciri dela societatea de telefoane.

D. Grigore Filipescu e un temeinic și serios cunoscător al politicii externe. In această calitate, de diplomat fără cărțulie și de plenipotențiar fără legație, d. Goe dă verdicte, care stârnesc un imens hohot de râs. In ziarul său d. Grigore Filipescu scrie și iscălește:

— „Statele mici, unde înfloresc expresii adesea lipsite de amenitate, nu pricep politeța britanică. Ele au tendința să ia cuvintele SFORAITOARE ale d-lui Mussolini drept forță și să confunde politeța d-lui Chamberlain cu slăbiciunea".

Lăsăm la oparte chestia cu politeța. D. Grigore Filipescu este, după cum se vede, ca diplomat în devenire, foarte politicos, când spune că discursurile d-lui Mussolini sunt sforăitoare. Omul de salon e depășit de clientul câmpurilor de curse sau de amantul fidel al speluncilor de noapte din capitala luminii...

Alții, înaintea d-lui Goe, au săvârșit imprudența de a-l lua peste umăr pe Mussolini. D. Paul Boncour e un om pățit. Dela tribuna Camerei, fostul ministru de externe al Franței, a rostit faimoasele cuvinte: Cesar de Carnaval! Dar Mussolini a rezistat. Fascismul se află într'al șasesprezecelea an de biruință și înfăptuiri.

D. Grigore Filipescu este sau un înșelător, sau un prost. După alegere. Sau cum ar spune cu nostima ei naivitate, o cucoană din lumea „bună": între Hitler și Mussolini, preferă pe Leon Blum...

I. P. Prundeni

Mari fraude cu materiale
tehnice pentru societăţile petrolifere

S'au încheiat până acum 18 procese verbale de contravenţie

In urma unui denunţ primit la ministerul finanţelor, d. inspector special Cristea a descoperit o serie de formidabile afaceri ale unui oarecare Fundoianu, care sub numele câtorva mari societăţi petrolifere a făcut importuri masive de materiale tehnice, la care societăţile petrolifere au avantagii la import, prin vama Giurgiu, pe care apoi le desfăcea pe piaţă în condiţii avantajoase, fiind ilicit importate.

S'a constatat astfel, că numitul Fundoianu, pe numele lui adevărat Feldman, a contravenit la legea minelor, la legea devizelor, la legile fiscale şi vamale.

In faţa acestei situaţii, s'au încheiat până acum 18 procese verbale de contravenţie a acestor fraude, aplicându-se — societăţilor petrolifere în cauză, care, indirect, au prilejuit comiterea fraudei — o amendă de 100 milioane, pe baza legii minelor.

In ce priveşte latura vamală a acestei afaceri, urmează să fie cercetată de organele în drept, întrucât taxele cari ar fi trebuit plătite la importuri normale, se ridică la multe milioane şi asupra acestora se apreciază o amendă de 160 milioane.

Mai vine apoi frustarea fiscului, Fundoianu declarând venituri cu mult mai mici decât cele realizate din aceste falsuri.

Intrucât societăţile petrolifere obiectează ministerului de finanţe că şi ele sunt deopotrivă păgubite de aceste operaţiuni de import făcute pe seama lor, urmează să se analizeze cine poartă vina efectivă a acestor neglijenţe, care au adus un simţitor gol în visteria statului şi disponibilul devizelor.

75 la sută studenţi jidani şi minoritari
dela noi sunt la studii în străinătate

Numai 562 studenţi români pleacă la studii peste hotare, iar restul de 1559 sunt străini de neam, — ne arată statisticele oficiale.

Arătam într'un alt reportaj, că 67% din studenţii din Romănia plecaţi la universităţile din Germania sunt de origine dubioasă şi în mare majoritate jidani şi jidoafce.

Datele noastre sunt culese din documente oficiale, aşa că nu poate exista o cât de mică îndoială asupra lor şi este absolut imposibilă o desmintire din partea forurilor în drept, cum se hotărise după primul nostru reportaj.

In ultimul moment însă, primim şi o precizare a d-lui prof. C. Kiriţescu, care completează informaţiile noastre, şi pe care o redăm mai jos.

Totuşi, noi insistăm şi dorim o lămurire oficială la o singură întrebare:

Ce rost are *„comisia mixtă"* de pe lângă ministerul educaţiei naţionale şi cum se încadrează intervenţia şi prezenţa în această comisie, a ministrului

Orice lămurire mai mult sau lăturalnică este inutilă, atât timp cât nu există un regulament al comisiei pentru acordarea de devize la particulari şi cât comisia aceasta funcţionează defectuos, aşa cum o dovedeşte lipsa de control de astăzi.

In orice caz proporţia înspăimântătoare de jidani, pentru studiile cărora dăm străinătăţii grâu şi petrol, cărora li se mai dă şi avantagii de valută, nu poate fi contrazisă de nici o altă statistică oficială, pentrucă toate cifrele noastre sunt absolut oficiale.

Avem o singură rezervă: nu ni se dau spre cercetare statisticele reale ale comisiei valutare pe ultimul an şcolar.

Origina etnică a studenţilor plecaţi în străinătate

Iată însă o altă statistică oficială, din care se pot citi cifrele minoritarilor, în marea majoritate jidani, cărora li s'a acordat valută cu primă de 18% în loc de 38%, pentru studii în străinătate. In prealabil trebue totodată să precizăm, că tabloul acesta există în scriptele oficiale ale comisiei pentru acordarea de devize la particulari. Forurile în drept deci trebue să verifice exactitatea acestor cifre în arhiva contingentării

Iată ce spune această statistică, încadrată într'un raport către preşedinţia consiliului de miniştri:

ŢARA	ROMANI	MINORITARI (Jidani)	TOTAL
Franţa	309	931	1.240
Germania	113	194	307
Italia	8	166	204
Austria	37	109	146
Cehos ovacia	13	76	89
Elveţia	22	32	54
Belgia	7	40	47
Anglia	17	2	19
Polonia	—	7	7
Grecia	3	2	5
America	3	—	3
Total . . .	562	1.559	2 121

Aşa dar, din 2.121 studenţi, cărora li s'a acordat valută cu avantagii pentru studii în străinătate, sunt abia numai 562 români şi restul de 1.559 sunt minoritari, în mare majoritate jidani. Adică, trei sferturi (74%) din studenţii plecaţi în străinătate din Romănia nu sunt români şi abia un sfert (26%) sunt de origine etnică română.

Pe ţări, se constată, că pleacă peste hotare la studii alţii decât studenţii români de origine etnică, astfel, în: Polonia, *100 la sută minoritari, 0% români;* Belgia, *85 la sută minoritari, 15 la sută români;* Cehoslovacia, *83% minoritari, 17% români;* Italia, *82% minoritari, 18% români;* Austria, *75% minoritari, 25% români;* Germania, *64% minoritari, 40% români;* Grecia, *40% minoritari, 60% români;* Anglia, *10% minoritari, 90% români;* America, *0% minoritari, 100% români.*

CUI SE ACORDA DEVIZE FORTE

Trebue să constatăm totodată, că din 2.121 studenţi plecaţi la studii în străinătate numai la 662 se acordă valute slabe, iar restul de 1.459 cheltuesc din stocul nostru de devize forte.

Din aceştia 1459, cărora li se acordă devize forte, abia 371 sunt români şi restul de 1088 sunt străini de neam. Adică, merg la studii în ţările cu devize forte 25% români şi 75% minoritari, în mare majoritate jidani şi jidoafce.

Valută forte în lei anual, după cifrele oficiale, se acordă circa 50 milioane lei. Iar, la această sumă, 20 % se plătesc din bugetul statului până la acoperirea primei valutare de 38%.

Iată, deci, câtă risipă de aur românesc se face în străinătate, pentru a-şi face studiile peste hotare pui de năpârcă jidovească, întorşi apoi în ţară să concureze cu diplome străine pe tinerii români în plin şomaj.

Trebuie să se sfârşească odată cu acest jaf şi scandal cu devize pentru studenţii jidani.

D. Valeriu Pop, ministrul industriei şi comerţului, trebue să ia urgente măsuri, pentrucă deocamdată comisia pentru acordarea de devize la particulari se dovedeşte a fi inexistentă în faţa marilor probleme naţionale.

Noi facem doar o dureroasă constatare a stărilor de fapt, cu credinţa, că, dacă nu se pot inventa români, cari să plece la studii peste graniţă, statul va lua măsuri restrictive şi de control mai severe decât până acum, pentru a nu se îngădui oricărui jidănaş să-şi cumpere, cu banii furaţi din România şi transformaţi avantajos în devize forte, o lipitomă din străinătate.

Dacă ministerul educaţiei naţionale se îngrijeşte numai de şcolaritatea studenţilor din Germania şi Franţa, cel puţin comisia pentru acordarea de devize la particulari, depe lângă ministerul industriei şi comerţului, are datoria să se intereseze şi de naţionalitatea celor ce reprezintă studenţimea română în străinătate...

P. Tipărescu

S'a făcut dreptate împroprietăriţilor
din Ghiliceni-Bălţi

Datorită intervenţiei d-lui senator Mumuianu, li s'a dat Ghilicenilor un vad de iaz, la care aveau dreptul de 20 ani

Deşi au trecut atâţia ani dela aplicarea reformei agrare, totuşi această operă n'a fost complect lichidată.

Cauzele sunt multiple şi ele se datoresc politicianismului veros şi interesat, care mai întotdeauna a sprijinit străinismul, în dauna tuturor claselor sociale româneşti.

Modul cum s'a făcut împroprietărirea sătenilor din comuna

D. IULIU MUMUIANU
Senator de Soroca

Ghiliceni-Bălţi, este destul de eloquent, pentru a ne da seama cum au fost nedreptăţiţi locuitorii din Ghiliceni, în folosul unor străini de neamul nostru.

Pentru complectarea loturilor cu cari au fost împroprietăriţi locuitorii din Ghiliceni, trebuia să li se dea şi un vad de iaz, care făcea parte din cota expropriată. Toate intervenţiile sătenilor din Ghiliceni de a intra în stăpânirea iazului au fost zadarnice.

Mâini murdare au lucrat la nedreptăţirea sătenilor din Ghiliceni.

Intervenţionismul fusese mai tare decât dreptatea sătenilor şi proprietarul pământurilor expropriate, un anume Iaşirchi, care nu avea nevoe de vadul de iaz, printr'un interpus jidan din Bălţi, cunoscutul Sovocher, le-a subarendat vadul de iaz, speculând pe bieţii săteni din Ghiliceni fără nici o milă.

Pentru vadul de iaz care li se cuvenea de drept, el făcând parte din cota expropriată, sătenii din Ghiliceni-Bălţi au plătit o nedreaptă arendă, ani dearândul.

In acest timp n'au încetat de a-şi cere dreptatea pe la toate uşile politice.

Peste tot, nici un răspuns. Disperaţi, bieţii săteni s'au adresat şi d-lui prof. Gh. Cuza secretarul general al partidului naţional-creştin şi şeful organizaţiei din Bălţi.

D-sa a cercetat cazul, a văzut că dreptatea este de partea sătenilor din Ghiliceni şi a dat dispoziţii d-lui senator Mumuianu să supuie d-lui ministru al agriculturii, justele revendicări ale împroprietăriţilor.

In urma anchetei făcute la faţa locului şi a referatelor întocmite, d. ministru Sassu şi-a făcut convingerea că sătenii aveau tot dreptul să intre în posesiunea vadului de iaz, ca fiind în cota expropriată.

Pentru aceasta s'a dat o decizie ministerială, prin care pretinsul iaz a fost trecut definitiv în stăpânirea împroprietăriţilor din Ghiliceni, iar cu ordinul No. 220759 din 4 Oct., Direcţia reformei agrare a dispus către Serviciul agricol judeţean Bălţi, să se dea imediat curs, deciziunii ministeriale.

Dobânzile la preţul loturilor
de împroprietărire

Ministerul finanţelor fiind informat că unele administraţii financiare nu percep dobânda la sumele provenite din preţul loturilor de împroprietărire şi islazurilor comunale, conform legii agrare, a dat următoarele instrucţiuni suplimentare cu privire la modalitatea de calculare a procentului de 5% la preţul loturilor de împroprietărire, precum şi a dobânzii de întârziere de 6%.

1) **Când plata se face la data comunicării debitului.** Dacă debitul se lichidează la data când este primit de administraţia financiară, se va calcula dobânda de 5% la toată suma de plată, dela data exigibilităţii indicată de ministerul agriculturii şi domeniilor în fiecare ordin de debitare, **până în momentul** plăţii.

2) **Când plata se face după data comunicării debitului fără ca debitul să fie eşalonat.** In acest caz se va calcula dobânda de 5% la toată suma de plată, dela data exigibilităţii indicată în ordinul de debitare al ministerului agriculturii, până la data primirii debitului la administraţia financiară, iar dela această dată şi până la data achitării lui se va calcula dobânda de întârziere de 6%, numai la debitul iniţial, exclusiv suma ce reprezintă dobânda de 5%.

3) **Când plata se face după data comunicării debitului, iar debitul a fost eşalonat în anuităţi.** In acest din urmă caz, se va calcula dobânda de întârziere de 6% la anuităţile restante pe numărul anilor expiraţi, pentru fiecare anuitate în parte.

Dacă împroprietăritul doreşte să achite în întregime debitul, adică şi anuităţile eşalonate şi neexigibile încă se va proceda pentru anuităţile ajunse la scadenţă astfel precum se arată mai sus, iar anuităţile datorate pe anii viitori, se vor actualiza cu ajutorul coeficienţilor din tabela anexată.

De exemplu: dacă sunt 6 anuităţi eşalonate şi neexigibile, se va înmulţi anuitatea cu coeficientul 5.075.692,07; dacă sunt 17 anuităţi, se va înmulţi anuitatea cu coeficientul 11.274.066, 52 etc.

Produsul acestei operaţiuni reprezintă valoarea actuală a anuităţilor neajunse la scadenţă, deci valoarea debitului de lichidat, în cazul când toate anuităţile scadente au fost achitate. In caz contrar, la acest produs se vor adăoga şi anuităţile restante, majorate în modul arătat la punctul 3.

Având în vedere aceste instrucţiuni administraţiile financiare vor lua măsuri pentru încasarea debitelor din loturi de împroprietărire, conform legii de lichidare din 1 Aprilie 1937.

Diverse

MINISTERUL FINANŢELOR va da azi un comunicat, prin care se fixează termenul pentru când s'a amânat recensământul proprietăţilor agricole şi celor clădite.

*

ASEARA, a avut loc, la ministerul justiţiei şedinţa comitetelor cărţilor funciare din judeţul Ilfov sub preşedenţia d-lui Aurelian Bentoiu, *subsecretar de Stat la justiţie.*

Au luat parte la şedinţă d-nii: George M. Sescioreanu, *secretar general, N. Dumitrescu, subdirector general şi S. Brădeanu, referent titular la consiliul legislativ.*

*

D. MIHAIL ENESCU, directorul general al Casei centrale de asigurări, care a inspectat instituţiile de asigurări din Ardeal în cursul săptămânii trecute, s'a înapoiat în Bucureşti.

*

IN ZILELE de 23 şi 24 Octombrie a. c. se va ţine la Asociaţia generală a medicilor congresul medicilor şi chirurgilor de spitale şi dispensarii.

Ministerul sănătăţii a autorizat ţinerea acestui congres şi a încuviinţat trei zile de permisii tuturor medicilor din Capitală şi din ţară cari vor să participe la desbateri.

PRINTR'UN comunicat, ce va fi dat azi de ministerul finanţelor, se va hotări plata fundingurilor C. A. M.

*

D. AURELIAN BENTOIU, subsecretar de stat la ministerul justiţiei, a primit eri după amiază în audienţă pe d-na Margery Fry, preşedinta Curţei pentru delicvenţi minori din Boxton-Hall, Anglia, care însoţită de d-na Clara Dorothy-Ratcham, membră a consiliului municipal din Cambridge, întreprind o călătorie de studii în ţara noastră în scopul de a cunoaşte organizarea noastră penitenciară cu privire la minori şi femei.

*

D. V. P. SASCU, ministrul justiţiei, s'a înapoiat astăzi în Capitală, venind dela Constanţa, unde a participat la târnosirea bisericii Sf-ţii Constantin şi Elena, din localitate.

*

IN ZIUA de 31 Octombrie a. c., se vor desfăşura la Iaşi mai multe festivităţi în prezenţa membrilor guvernului.

Se va desveli monumentul ridicat în amintirea lui I. G. Duca din squarul Trianon; la ora 12, se va pune piatra fundamentală a spitalului muncitoresc din dealul Copoului, iar după amiază se va pune piatra fundamentală a pieţei Sf. Spiridon.

PORNOGRAFII

Tribunalul Ilfov secţia III-a c. c. s'a pronunţat zilele trecute în procesul deschis, prin acţiune publică, în contra unor indivizi pentru care numele de pornograf este prea uşor spre a le arăta murdăria scrisului şi desenului.

Un grup de jidani: AUREL LEIBOVICI zis AUREL BARANGA — numele acestuia apare şi azi în ziare jidoveşti, — Iules Blumenfeld zis A. Perachim, Zaharia Herşcovici zis Paul Păun, Locher ZALMAN zis GHERASIM LUCA şi COSTEA SAR, SIMON SESTOPALI zis SESTA PALIS, DAVID BERKOVICI şi IOSIF ESCHENAZY, aceştia din urmă fără „zis", s'au apucat să dea la iveală reviste cu „text şi gravuri profund jignitoare pentru morala publică" — cuvinte din ordonanţa definitivă. Şi fac să apară revista „Alge" şi alte două reviste ale căror titluri, din decenţa pentru aceste rânduri, ne oprim să le arătăm.

Şi în aceste reviste încep să dea, aceste năpârci „la iveală, tot ce mintea lor bolnavă a putut să născocească în descrieri şi cuvinte; tot ce neamul jidănesc, blestemat de mii de ani, scoate pe piaţă pentru stricarea sufletelor; tot ce sufletele lor cari nu-şi găsesc astâmpăr în inveninare şi infectarea omenirii, au descoperit înlăuntrul lor.

Arestaţi la 14 Iulie 1933, li se dă drumul avându-se în vedere că unii sunt minori!? şi că instrucţia se poate continua şi fără prezenţa lor, mai ales că se făcuseră descinderile necesare ridicându-se un material pe care ne este scârbă să-l inventariem aci.

La primele interogatorii conştiinţa lor trece peste marginile omenescului. Jidanul Berta Palis declară că „toate celece am scris în revistele „Alge", şi „?" sunt scrise în momente de emoţie. Am avut în vedere numai interesul artistic. „Este suficient pentru a nu da seama de gradul de inconştienţă al directorilor şi colaboratorilor acestor reviste (?).

La interogatoriile dela Tribunal jidanii încep a se teme şi spun că erau minori, că erau sub influenţa literaturii proaste — n'o scot tot jidanii? — spunând cei *„dija"* **mai curagioşi că au făcut-o., pentru artă. Nu mai insistăm! Prea mare ni-i scârba!** In faţa Tribunalelor **au invocat** puterea unui decret de amnistie a delictelor de presă, amnestie pe care Tribunalul a acordat-o.

Credem însă că în delictele de presă nu pot intra şi pornografii deaceea aşteptăm ca Parchetul Ilfov să facă apel şi astfel junii jidăneşti să-şi ia pedeapsa fie la Văcăreşti fie la Balamuc.

JIDANUL LOEWENSOHN

Ieri d. judecător Stănescu, titularul cabinetului VII Instrucţie a semnat ordonanţa definitivă de trimitere în judecată a jidanului JEAN LÖWENSOHN, cu ultimul domiciliu în str. Arcului 19, şi a complicelui acestuia Iulius Weiner, tot jidan, actualmente dispărut.

LÖWENSOHN este un vechiu client al Parchetului şi implicit al Văcăreştiului.

Fost comerciant, a „trântit" un faliment fraudulos pentru care a fost condamnat, în anul 1930, la trei ani închisoare. Face opoziţie şi i se reduce pedeapsa la 2 ani închisoare. După aceea face un apel în 1931 şi începe tergiversarea procesului. Işi schimbă adresele la dosar dela un termen la altul. Pleacă în străinătate şi de acolo cere amânarea procesului, alte adrese, altă procedură, alte termene luate. In 1936 vine în ţară iar la data ae 1 Februarie 1937, se prezintă în faţa Curţii de Apel şi declară că apelul nu este semnat de el şi în consecinţă Curtea —cu mirare — declară nul apelul şi trimite dosarul spre executare Parchetului Ilfov. Aci însă jidanul — spre a lămuri pe cei cari s'au mirat de acest curaj jidănesc — invoacă prescripţia în contra sentinţei neexecutante în timp de 5 ani. D. procuror Prosper Constantinescu observă însă o „anomalie" în acest dosar. Pe când celelalte hârtii ale dosarului erau mototolite, îndoite pe la colţuri şi în orice caz arătau că au stat 5 ani într'un dosar cu care s'a umblat, petiţiile de declararea apelului şi de apel erau aproape imaculate şi arătau o vechime nu tocmai lungă. Incep cercetările şi se observă că şi timorele de aviaţie şi fiscale, care în 1930 erau altfel, sunt scoase dela alte petiţii — pentru a fi în notă — şi dipte grosolan şi anulate de aceaş mână care a scris şi cererea şi anulate pe aceeaş urmă unde a fost vechea anulare. Dosarul se trimite Cabinetului VII iar d. judecător Stănescu, după laborioase cercetări, reuşeşte că capete depline mărturisiri dela Lowensohn. Venit în ţară începe a se interesa de soarta procesului şi în schimbul sumei de lei 7500 reuşeşte să-l convingă pe IULIUS WEINER, fost secretar la avocatul LUPU POLINGHER, să facă aceste toate „formalităţi" necesare pentru ca jidanul să poată cere nulitatea apelului pe motiv că nu este semnat de el.

Şi astfel jidanii intră, primul pentru a doua oară iar al doilea, prima oară la Văcăreştii primitori de jidani escroci şi falsificatori.

JIDAN FALSIFICATOR

Tribunalul Ilfov secţia VI-a c. c. a confirmat ieri mandatul de arestare emis de Cabinetul V Instrucţie în contra jidanului Marcu Grümberg din str. sf. Ion Nou nr. 38.

Acesta, în calitate de procurist al comerciantului Albert Polack, a primit, printre alte multe cambii pentru încasare, şi o cambie în valoare de 7000 lei, emisă, în alb, de croitorul Stănescu. A lăsat să fie uitată această cambie şi apoi, deasupra semnăturii Albert Polack depe verso a scris cele necesare unui girant, a completat polita cu 400.000 lei; şi-a confecţionat o scrisoare, falsă, de confirmare a cambiei şi apoi a pus-o în executare pentru suma de lei 400.000 în contra „girantului" Polach. A fost identificat în falsurile comise şi deferit Justiţii.

Intrucât Grümberg se menţine în sistemul apucat, negarea, — d. judecător Tretinescu a dat ordonanţă că în termen de 15 zile să nu mai vină în contact cu nimeni ca astfel să se decidă a grăi.

O precizare a d-lui prof. C. Kiriţescu

In legătură cu articolul publicat zilele trecute în ziarul nostru şi intitulat: „DAM PETROL ŞI GRAU STRAINATAŢII, SA ŢINEM LA STUDII STUDENŢI JIDANI", d. profesor CONST. KIRIŢESCU, secretarul general al ministerului educaţiei naţionale, ne roagă să facem următoarele precizări:

1) „Comisia mixtă" *care funcţionează pe lângă Ministerul Educaţiei Naţionale pentru valuta studenţilor din Franţa, este instituită prin acordul de clearing încheiat între România şi Franţa în 1936. Nu e, prin urmare, o invenţie a Ministerului Educaţiei Naţionale. Membrii acestei comisii (d-nii Kiriţescu şi Dupront, directorului Institutului Francez),* nu primesc nici o plată, sub nici o formă: NICI DIURNA, NICI JETON, NICI INDEMNIZAŢII, *lucrând în calitatea şi cu obligaţiile ce au ca conducători de instituţii. Rolul comisiei e de a cerceta situaţia şcolară a studenţilor cari cer valută, iar rezultatul acestei cercetări se trimite — sub forma unei* „adeverinţe" *— comisiei de valută.*

2) Numărul studenţilor admişi la valută, pe această bază în 1936—37, nu este de 970, ci de 397, *deci mai puţin ca jumătate! Ceeace înseamnă că triajul a fost serios. Din aceştia sunt Români:* 195 *(adică aproape toţi câţi au solicitat ajutorul de valută, restul fiind minoritari). Comisia nu putea inventa Români mai mulţi decât au cerut!*

3) Ministerul Educaţiei Naţionale s'a văzut nevoit să ia asupra lui cu începere din Octombrie 1937 şi controlul „şcolar" al studenţilor din Germania, în acelaş scop, de a uşura sarcina Comisiei de valută.

Acest control l'a executat în cursul anului şcolar 1936-37, un comitet al Federaţiei studenţilor români din Berlin. Acest comitet, recte preşedintele lui D. Morărescu, libera studenţilor adeverinţe, pe baza cărora comisia de valută aproba cererile de valută. Cum şi-a îndeplinit acest comitet misiunea se poate vedea din: Rapoartele legaţiei române din Berlin, care a cerut să înceteze scandalul; din protestele studenţilor Români, care s'au plâns vehement că erau jefuiţi; din actele poliţiei din Berlin care a trebuit să intervină să pună capăt scandalurilor şi bătăilor; din hotărîrile Ministerului Instrucţiunii din Berlin care a hotărît să nu mai recunoască autoritatea acestui comitet, *şi, în fine, din hotărirea Băncii Naţionale a Reichului care a decis să preia asupra sa controlul activităţii studenţilor români!*

Faţă de această stare de lucruri, dăunătoare intereselor şi prestigiului Statului Român, Ministerul Educaţiei Naţionale, solicitat de legaţia română din Berlin, după ce a verificat printr'un delegat al său, inspector general, cele de mai sus, s'a văzut nevoit să ia asupra-şi controlul activităţii şcolare a studenţilor Români din Germania şi a organizat acest control aşa cum se vede din comunicatul trimis ziarelor.

Această operaţie, care reprezintă o nouă şi laborioasă sarcină, se execută ca şi cea pentru studenţii din Franţa, ABSOLUT FARA NICI UN SUPLIMENT DE RETRIBUŢIE ORI SUB CE FORMA AR FI EA, ci ca un serviciu normal ce intră în atribuţiile ministerului. De asemenea nici ea nu reprezintă o surplantare a atribuţiilor comisiei de valută, ci, dimpotrivă, un ajutor ce i se dă pentru a asigura bunul mers al lucrărilor ei.

4. A atribui comisiei — celei mixte, ce a funcţionat la Ministerul Educaţiei Naţionale pentru Franţa, şi celei ce va funcţiona anul acesta pentru cei din Germania — vreo răspundere pentru numărul mare de străini, este a vorbi fără a cunoaşte cauzele adevărate ale acestui îngrijorător fenomen, munca onestă, desinteresată şi patriotică ce s'a pus la această lucrare, precum şi raporturile reale ce există între diferiţii factori ce colaborează la această lucrare.

In cazurile bolilor de stomac nervoase, **crampelor, la stări spasmolitice** precum şi la **dureri de cap nervoase, insomnie,** cauzate de **greaţă** şi de **turburări digestive,** s'au obţinut după multe cercetări atât în clinicele din ţară cît şi din străinătate cele mai frumoase rezultate cu renumitul preparat american

„GASTRO D." *„Gastro D." se află de vânzare la farmacii şi drogherii, sau se expediază.*

TEATRUL REGINA MARIA
Asociaţia: Bulandra — Maximilian — Storin
Joi 21 Octombrie
Premieră FRAŢII KARAMAZOV
cu Tony Bulandra—R. Bulfinsky—G. Storin şi G. Vraca

CAPITOL ŞI ROXY
Chemarea cea mare
Jurnal şi comp.ectare

NE-AM MUTAT din Str. Bărăţiei în Str. Bănari Nr. 41 vis-a-vis de Biserica Sf-ţii Nic. Sărari
COVOARE UNIC-HERBERT. S.A.R.

Tea trul ALHAMBRA EXCELSIOR
IN FIECARE SEARĂ LA ORA 8,45 PRECIS
TRIUMFALUL SUCCES AL STAGIUNII
„EXPOZIŢIA ALHAMBRA"
Revistă în 2 acte şi 52 pavilioane
de N. Vlădoianu şi N. Constantinescu — Muzici de I. Vasilescu
Joi, Sâmbătă şi Duminică, matineuri populare

TEATRUL COMOEDIA
DIR. SICA ALEXANDRESCU
de Luni 18 la 24 Octombrie
a III-a Săptămână CARAGIALE
cu V. Maximilian — G. Timică — Athanasescu — Maria Filotti — Silvia Dumitrescu şi Ion Iancovescu
— Joi — Sâmbătă şi Duminică MATINEURI —
Sâmbătă şi Duminică ora 6 KONTUSOVKA PALACE

Pe urmele ludei

Conflictul dela Abatorul Capitalei continuă

Societatea S. A. R. P. I. A. a jidanului Mauriciu Vinckler, somată să intre în legalitate

Unele ziare, sub sugestii nelămurite, însă de cari, la nevoie, ne-am putea ocupa, s'au grăbit să anunțe că în urma hotărîrii prin care li s'a contestat dreptul măcelarilor angrosiști dela Abator de a interveni în raporturile dintre Primăria Capitalei și întreprinderea S.A. R.P.I.A. de sub conducerea reală a jidanului exportator de mațe și seu, MAURICIU WINCKLER — la abatorul central domnește liniștea cea mai completă.

Cu alte cuvinte măcelarii angrosiști dela Abator urmau să accepte a fi exploatați și mai departe de întreprinderea jidovească camuflată S.A.R.P.I.A. care devenea — lucrul ar fi fost extraordinar — concesionara de fapt a mătăriei dela Abator desi nicio convenție specială nu există între S.A.R.P.I.A. și Primărie, cea dintâi neputând să se prevaleze de o concesiune încheiată de altă societate, „TOVARASIA", lichidată și cu firma radiată.

Prevalarea de această concesiune, argumentată pe temeiul unei transformări a Soc. TOVARAȘIA în S.A.R.P.I.A., nu se putea face pentru că, din niciun act nu reese perfectarea acestei transformări.

Toată această stare de lucruri a fost expusă de o delegație a măcelarilor angrosiști dela Abator într'o audiență pe care au avut-o la d. Al. G. Donescu, primarul general al Capitalei.

Măcelarii au înmânat d-lui primar general un memoriu în care se fac unele afirmațiuni extrem de grave în ceiace privește funcționarea ilegală a Societății S.A.R.P.I.A. care nu poate avea niciun raport juridic cu primăria și din această cauză măcelarii se întreabă cine garantează pentru preluarea produselor subabatoriene la mățăria comunală.

D. Al. G. Donescu a răspuns delegației că va lua toate măsurile ca mățăria dela abator să funcționeze intrând în legalitate.

Primarul Capitalei a cerut atât delegației măcelarilor angrosiști cât și reprezentanților Soc. S.A.R.P.I.A. să prezinte concluziuni scrise însoțite de expunerea faptelor.

După câte suntem informați, dacă soc. S.A.R.P.I.A. nu va intra în legalitate, d. Al. G. Donescu va lua, personal, măsurile necesare pentru ca Abatorul Central să poată funcționa în condițiuni normale.

Pentru moment, jidanul mățar MAURICIU WINCKLER care are importante contracte cu străinătatea pe cari nu le poate satisface, a fost chemat urgent la București de reprezentantii săi dela S.A.R.P.I.A., amenințată cu desființarea.

Barbu Stroe

Furtul dela Gimnaziul industrial

din comuna Gura Motrului-Mehedinți

T.-Severin, 18. — Zilele trecute, pe când d. Harca, directorul gimnaziului industrial din comuna Gura Motrului, județul nostru, lipsea din comună, s'a săvârșit un îndrăsnet furt în următoarele împrejurări:

Constantin C. Cernat, servitorul gimnaziului, de fel din com. Bărăști-Gorj, legase prietenie cu flăcăii Ion C. Pârvu și Emanoil Gh. Stancu zis Aurică, ambii din com. Gura-Motrului.

In seara când s'a săvârșit furtul, cei doi veniseră ca de obicei pe la prietenul lor, cu care deseori făceau câte un chef chiar în curtea gimnaziului.

Pela orele 12, când se credeau în siguranță și neobservați de nimeni, cei de mai sus s'au dus la magazia gimnaziului, au tăiat drevele de fier dela fereastră și apoi au pătruns înlăuntru. In acest timp servitorul se plimba prin curte pentru a da de veste hoțului.

D-na Harca, care încă nu se culcase, având presimțirea că va fi atacată de hoți, mai cu seamă că ziua fusese întrebată de servitor dacă are ceva bani, auzind sgomot a intrat în magazie.

Aci a dat peste hoț, care văzându-se descoperit a început s'o lovească cu un fier peste mână. La țipetele disperate ale d-nei Harca s'au sculat câțiva elevi care au salvat-o înainte de a înceta din viață, fiind strânsă de gât de hoți.

Datorită învălmășelei ce s'a produs, hoții au reușit să dispară. A doua zi fiind arestați, de către șeful de post, hoții în afară de recunoașterea faptului au mai declarat că sunt homosexuali și că datorită acestei perversități în fiecare zi veneau la servitor.

Cu actele dresate numiții au fost înaintați parchetului.

UN REZULTAT REPEDE și DURABIL

REUMATISM

O nouă descoperire

Posed un simplu însă minunat remediu contra Reumatismului. Nevritei și maladiile aciditătii.

Nu este vorba nici de o drogă nici de un medicament, ci de o plantă numită HERVEA.

Cu mica sa foaie se face o băutură, ce se prepară și se bea ca ceaiul obișnuit. Nici o plictiseală, nici o greutate, îl preparați acasă; ușurarea se resimte imediat și devine din zi în zi mai evidentă.

Sute de persoane din toate clasele societății au obținut dela acest remediu o ameliorare durabilă și mi-au trimis scrisori lăudând această minunată mică plantă.

Luați o ceașcă de HERVEA în fiecare dimineață și vă veți simți o altă ființă. Motivul este că ea elimină otrăvurile produse de către acidul uric și previne noui ingrămădiri de alte depozite acide în organism.

Trimiteți pur și simplu numele Dv. și adresa exactă și veți primi prin poștă în mod gratuit o cantitate suficientă pentru o încercare. Dacă simțiți o ameliorare vi se va trimite o nouă cantitate cu preț modest. Pot spune după experiența mea personală, că produsul este extrem de eficace contra reumatismului și malsdiilor conexe și ceace el a făcut pentru mine în câteva săptămâni, trebue să facă și pentru Dv.

REFUZAȚI CONTRAFACERILE

In interesul consumatorilor ceaiului Hervea, rugăm a refuza orice ambalaj care nu poartă numele:

HERVEA

Marcă înregistrată

Singurele cari sunt veritabile

Dacă voiți să-l încercați în mod serios.

Scrieți la: Serviciul Hervea, Str. S. Ionică 8, București.

De vânzare la toate farmaciile și drogueriile din țară.

Dela corpul tehnic cadastral

Asociația generală federativă a inginerilor și tehnicienilor cadastrali („A. F. I. C.") a ținut obișnuita ședință săptămânală

D. inginer cadastral D. Buruiană a expus demersurile făcute pentru înscrierea în bugetul viitor a fondurilor necesare completei lichidări a aplicării reformei agrare. Este inadmisibil ca Statul să mai tergiverseze desăvârșirea acestei opere.

Astăzi, după 20 de ani, mai sunt încă de definitivat 5000 de moșii, de perimetrat o suprafață de circa 550.000 ha. iar de parcelat o suprafață de 875.000 ha. pe întreg cuprinsul Țării.

D. inginer Gh. Ștefănescu Gună, subdirector general al cadastrului a expus principiile anteproiectului întocmit pentru executarea lucrărilor de geodezie pe întreg cuprinsul municipiului București.

S'a examinat devizul pentru cadastrarea regiunii petrolifere (jud. Prahova, Dâmbovița și Buzău) în vederea instituirii regimului de carte funduară pentru a se împiedeca în viitor „celebrele fraude petrolifere" și s'a decis a fi predat d-lui referent Salvador Brădeanu pentru a fi înmânat d-lui ministru Aurelian Bentoiu. Apoi s'a hotărît să se facă noui demersuri pentru acordarea fondurilor necesare predării lucrărilor de cadastru din județul Ilfov, Cadrilater și Sudul Basarabiei, absolut necesare cărților funduare.

Ședința viitoare Joi 21 Octombrie a. c.

Dureri musculare și articulare

De mai bine de 60 de ani

PAIN EXPELLER

o fricțiune calmantă și reinviorătoare acceptată aproape drept un valoros medicament s'a introdus în lumea întreagă în toate păturile sociale.

Fricțiunea PAIN EXPELLER se întrebuințează cu succes la dureri musculare, articulare, gută și răceală.

PAIN EXPELLER este apreciat prin rezultatele sale binefăcătoare de înviorare. Nervii vaselor sunt reînviați, vasele pielei se dilată, astfel că sângele poate circula cu mai multă intensitate. Pe locul fricționat se simte imediat o plăcută senzație de căldură binefăcătoare.

In acelaș timp el duce materiile sale active în interiorul corpului până la locul dureros (reumatic, gutos, etc.) acționând local un curent sanguin proaspăt oprind durerile.

PAIN EXPELLER se găsește de vânzare la toate farmaciile și drogueriile.

Jidanul David Braunștein

încalcă drepturile ministerului de industrie

Câteva întrebări pentru conducătorii Ateneului Român

Clientul nostru și al poliției, DAVID BRAUNȘTEIN, cel cu expoziția inventatorilor români, falsul inginer, industriașul exploatării inventatorilor români, nu a fost încă evacuat din sălile Ateneului Român.

Este un lucru la care, drept să spunem, nu ne-am așteptat. Suntem îndeajuns de obicinuiți cu inerția morală a unora din cei cari poartă grija bunului renume al instituțiilor noastre de cultură. Dar nu ne așteptam ca și conducătorii Ateneului Român, ai acestui așezământ unde plânge acum, de rușine, umbra lui Essarcu, să fie atât de puțin sensibili, față de imensa insultă ce o constituie prezența jidanului cu cazier David Brănișteanu în încăperile măreței clădiri.

A PLATIT BRAUNȘTEIN SALA?

In recentul nostru articol, în care am arătat câteva din frumoasele calități iudaice ale lui David Braunștein ne exprimam credința că jidanului i s'au pus sălile la dispoziție în mod gratuit.

Nu ne-am înșelat prea mult. Căci, după informațiile pe care le-am căpătat dela locul în drept cei zece mii de lei pentru cari jidanul a închiriat, pentru o lună și jumătate două vaste încăperi, nu acoperă nici cheltuielile de întreținere: lumină și curățenie.

Aceasta fiind situația, mai poate fi vorba de o plată a chiriei sălilor? Evident că nu! Jidanul este la Ateneul Român mai bine ca la el acasă: plătește, și încă cu scăzământ. lumina și curățenia.

CINE PLATEȘTE DIFERENȚA?

Dar mai este aci locul unor întrebări: pentru cari merite deosebite i s'a acordat această nemai pomenită favoare lui David Braunștein, când oricărui artist, pictor sau sculptor, i se cere în general mult mai mult? Cine a consimțit să se încarce fondul de întreținere a Ateneului cu rușinoasa cheltuială a expoziției lui David?

Mai mult: cine înțelege să acopere această inadmisibilă risipă de bani? Pentrucă fondul Ateneului Român trebue în orice caz degrevat de această sarcină.

Conducătorii așezământului din calea Victoriei și-au dat seama, în fața arătărilor noastre, că jidanul a fost destul de abil ca să-i înducă în eroare. In ședința de comitet ce a avut loc curând după ce articolul nostru a apărut, aveau prilejul să pună lucrurile la punct: să ia în discuție cazul expoziției lui Braunștein și să dispună evacuarea sălilor de catrafusele jidănești, cum și modificarea contractului sau învoelii de închiriere. După starea de lucruri de azi, se vede că n'am făcut nimic din toate acestea. De ce?

D-nii Ștefan Ioan și Gh. Adamescu au cuvântul. Il așteptăm.

ALTA OBRAZNICIE A JIDANULUI

Spațiul nu ne îngăduie să arătăm azi prea multe din metodele prin care Braunștein a reușit să-și asigure trecerea de care se bucură azi. Este deajuns să amintim că sistemul membrilor de onoare înscriși în fictiva Uniune a inventatorilor din România a dat cele mai multe roade.

In goana lui după arginți jidanul a recurs la cea mai desanțată reclamă. Vom expune aci numai capitolul unei mari inscripții pe care o înfățișează clișeul de mai sus. lăsând chestiunea prospectelor așa zisei Uniuni pentru altă dată.

In bul. Gh. Duca, în apropierea gării de Nord, pe zidul fabricei Gaiser, jidanul, cu intenția vădită de a deruta pe inventatori și a-i face să-i cadă pradă, a găsit locul să-și plaseze o reclamă cu următorul cuprins: „INVENTATORI — SERVICIUL DE BREVETARE, contenciosul și laboratorul de experimentare vi-l pune la dispoziție gratuit Uniunea inventatorilor din România, str. Romană 140, telefon 2.17.62".

Reclama jidanului e pe deantregul mincinoasă: acasă la el, în str. Romană, nu are și nici nu poate avea nici măcar un rudiment de laborator de experimentare pe care să-l pună GRATUIT la dispoziția inventatorilor. In realitate el urmărește altceva: banii inventatorului. Pentrucă naivul care la de bună inscripția e pur și simplu jupuit de Braunștein: îi cere taxa de inscriere în *Uniunea* inexistentă, cotizația, pentru un an, costul cărții de membru, valabilă iarăși numai un an și onorariul pentru formalitățile de brevet, cari se fac *gratuit* de *Oficiul proprietății industriale* de pe lângă ministerul de industrie și comerț.

Mai este încă altceva de spus: Birourile Oficiului proprietății industriale se află în str. Petru Poni, în clădirea care se vede în stânga clișeului nostru. Singur oficiul acesta, *instituție de folosință publică*, face serviciul de brevetare, *despre care vorbește reclama lui Braunștein.*

Este cazul să spunem că plasarea acesteia în imediata apropiere a biourilor de brevete este făcută cu un anumit scop care, dacă ne gândim la cuprinsul inscripției, miroase a escrocherie!

Cum de nu s'a sesizat încă până acum ministerul de industrie de această lezare a dreptului său, de a acorda brevete de invenținne, drept pe care singur îl poate exercita? Cum a putut permite până acum îndrăzneala jidanului de a-și atribui calități pe care singură autoritatea ministerului le poate avea?

Braunștein, a cărui rapidă ascensiune l-a făcut, pe semne, să-și piardă capul, trebue adus la realitate. E nevoie să fie puțin urechiat și învățat, că, departe de a cere ministerului de industrie fonduri pentru clădirea unei săli de expoziție, în România el nu are niciun drept să facă afaceri în numele inventatorilor români și să incalce drepturile unei autorități care a fost până acum prea tolerantă cu el.

Așteptăm ca cei în drept să se sesizeze și să dea jidanului lecția necesară.

C. T.

DOVADA IMPERTINENȚII JIDOVEȘTI

Spiritul creiator al fascismului și... altceva

(Urmare din pag. I-a)

Hotărît: noi avem nevoe de o reînviere, de o integrare în spiritul neamului, de o întoarcere la isvoare. La acele isvoare dela cari au pornit primii români să zidească prima lor casă... Este, dacă vreți, în acest imperativ al românismului, ceva sălbatic, ceva primitiv. Dar numai astfel vom reuși să ajungem acolo unde ar trebui să ne ducă bogăția sufletului și a pământului românesc. ...Din pământul stâncos și uscat al Italiei a mai crescut un oraș; iar din pământul nostru bogat și cald cresc încă tot numai bălării...

Italia fascistă, ce superbă încoronare, — prin realizări monumentale, — a organizării sufletului și puterii colective a nației! România democrată, ce dureroasă expresie a unui neam voinic, tânăr și capabil care se înăbușă în tipare străine.

Să fim ceiace suntem: adică români. Oare este atât de greu? Desigur. Pentrucă noi suntem ceiace vor alții, suntem democrați. Iar spiritul creiator al românismului se risipește, nepolarizat, necanalizat.

Guidonia, noul oraș construit de fascism, este o mustrare mai mult pentru bicisnica viață românească pe care o trăim.

Ștefan Ionescu

Țara și „Porunca Vremii"

Continuăm a publica numele bunilor români, cari au răspuns apelului nostru pentru 10.000 de abonamente și cărora le mulțumim căldurос.

Sold precedent Lei 3.390.905

I. Diaconescu, Preot, Tecuci	300	Tănase Dobrotă, Preot, Roman,	800
S. C., Brăila	400	Gogu N. Georgescu, Prahova	300
Elena M. Velichi, Ismail	200	P. Jilescu, Prahova	400
Isidor Stârciuc, Cahul	150	Mihai Munteanu, Doctor, T. Torontal	150
Ion Bodnariu, comerciant, Storojinet	150	Nicolae Dumitrescu, Preot, Romanați	150
Adam Roșu, pensionar, Huniedoara	100	P. Bărbulescu, Romanați	150
Gh. Lofâr, preot, Tecuci	150	I. Cristescu, Loco	400
Costan Șuiu, C. Lung Bucovina	40	C. Negru, comandor, Loco	200
Ioan Hagiu, Dorohoi	100	Păun Dinu Mihai, Ilfov	150
Elefterie Prelipceanu, Suceava	150	Alex. P. Dumitrescu-Săbăreni, Loco	150
Marius Constantinescu Pr. Romanați	150	Georgescu Severian, Loco	200
General Jitianu Gheorghe, Durostor	150	D-na Aurelia S. Albulescu, Argeș	200
Gh. Constantinescu, Loco	200	Ovidiu Maieru, Loco	400
Gheorghe Obadă, Iași	150	Gheorghe Socolov, Ismail	400
Ion Tonigariu, Preot, Târnava-Mică	150	E. Gobjilă, econom, Lăpușna	150
N. Secășeanu, pr. Târnava Mică		Petru Șurubariu, Botoșani	100
Florian Ciobanu, Dâmbovița	128	Trofin Stratulat, Orhei	50
D. Dumitrescu, Loco	200	Gh. Iosub, Baia	100
Frantz Tornay, Loco	400	Nic. Mihoc, preot, Arad	300
Lecca Dimitrie, judecător, Loco	230	V. Burleac, învățător Roman	100
Herda Gheorghe, inginer, Loco	200	Aurel Marian Tomescu, Putna	150
C. de N.	1000	I. Purice-Dâlmă, învățător, Buzău	150
Traian G. Dimitriu-Șoimu, avocat, Loco	400	E. Gr. Bejan, agricultor, Tutova	150
B. D. Z., Loco	200	Gh. Davidescu, Prahova	200
Ing. Paul Basko, Loco	400	Const. Păunescu, Prahova	200
		Ioan Gh. Ioan, Loco	400
		D. Alexandrescu, Loco	200
		Total general Lei 3.403.053	

FABRICA ROMÂNĂ DE CLOPOTE

POLICANDRE ȘI SFEȘNICE BISERICEȘTI

NICOLAE IONESCU & FIU

Furnizorul Curții Regale și al St. Patriarhii

București Splaiul Unirii 73 — Telefon 3.94.54

Sucursale: Craiova, Chișinău, R. Vâlcea, Bălți.

Numai vizitând cea mai mare expoziție din țară, de clopote, policandre și sfeșnice veți putea obține o calitate superioară și la un preț rezonabil 65

Informațiuni

❖ LA TELEGRAMA ce s'a trimis M. S. Regelui cu ocazia aniversărei zilei de naștere, președintele Federației Naționale a foștilor luptători General Adjutant Gr. Berindei a primit următorul răspuns:

„Vă mulțumesc pentru urările ce mi le trimiteți personal și în numele Federației Naționale a foștilor luptători.

Carol"

Castel Peleș.

❖ D. docent dr. *I. Stoia*, medic primar al spitalelor *„Brâncovenesc"* și *„Prof. dr. I. Cantacuzino"* va ține Marți, 19 Oct., la ora 6 d. a. în sala *Dalles* o interesantă conferință cu titlul *„Ce trebuie să știm despre reumatism"*.

❖ SECȚIA de luptă a tineretului național-liberal Gh. I. Brătianu ține adunare Miercuri 20 c. ora 21 la sediul central din pas. Român 23 sub președinția d-lui Mihail Sturdza.

❖ *D. subsecretar de stat AURELIAN BENTOIU a făcut, astăzi, la prânz declarații reprezentanților presei în legătură cu noua instituție a cărților funciare.*

❖ **COMITETUL executiv al Cercului profesorilor secundari din București, convoacă pe toți membrii săi în adunare generală extraordinară pentru Vineri, 22 cor., orele 6 p. m., la sediul Cercului, în scopul de a fixa atitudinea profesorimii din Capitală față cu demisia Comitetului Asociației.**

❖ SOCIETATEA subofițerilor pensionari aduce la cunoștință subofițerilor pensionari din București și comunele suburbane, că prin societate pot lua lemne cu 590 lei mia de kilograme, plătibile în zece rate lunare.

Doritorii se vor prezenta la sediul societății în str. Dr. Felix nr. 72, începând din 19 Octombrie în fiecare zi între orele 7—10 dimineața și 5—7 seara, aducând cu ei și carnetul de pensie.

❖ ASTA seară (Marți 19 Octombrie a. c.) se reia pe scena Operei Române „TOSCA" de Puccini. In seara de Miercuri 20 Octombrie crt. se va reprezenta pentru a 2-a oară „NUNTA LUI FIGARO" de Mozart cu întreaga distribuție dela premieră.

❖ IN ZIUA de 17.X. 1937 ora 10, în calea Ferentari nr. 141 la Casa de Sfat „Dr. ALEX. VAIDA-VOEVOD" a avut loc constituirea Secției I, din Circ. 27 a Frontului Românesc, culoarea de Albastru.

După ce s'a fixat comitetul de conducere al Secției în frunte cu d-nii Ionescu Gh. Mihai și Roșală Gh., d. Florescu, președintele Circ. 27 a desvoltat o parte din ideologia „Frontului Românesc", arătând răul de care trebue să se scape țara.

A luat parte un impresionant număr de cetățeni din cartierul Ferentari.

Electricitatea... la Mizil

Străinii dela uzina electrică

își bat joc de cetățeni

Mizilenii au început să folosească lampa cu gaz și opaițul

MIZIL, 18. — Nu de mult s'a inaugurat în orășelul cunoscut din atâtea anecdote o uzină electrică, în care — nici nu se putea altfel, — au și pătruns străinii de neamul românesc. Aceștia speculează cât pot, ca și alții prin alte părți, îngăduința și răbdarea fără de margini, am putea spune chiar indolența Mizilenilor specifică dealtfel tuturor românilor. (Deaceea ni s'au suit în cap jidanii!)

Un kilowat de lumină la Mizil costă 16 lei, dar nici așa cât ar fi de scump, curentul electric, nu este pus la dispoziția locuitorilor când au nevoie.

După ce că uzina funcționează abia dela ora 6; acum când la această oră este noapte deabinelea, cetățenii trebue să fie pregătiți cu lămpi cu gaz, pentru că pe la orele 8—9 seara lumina se stinge de câtva timp în mod regulat în fiecare seară!...

Si ce credeți că lumina se stinge așa oricum? !...

Aș!... Fericiții muritori cari au norocul să locuiască în Mizil și să plătească electricitate sunt... anunțați printr'un semnal, care constă prin stingerea și reaprinderea luminei de câteva ori, după care, rămân pe întuneric!...

AU REINVIAT OPAIȚELE!..

Și așa vasăzică!!.... domnii de la Uzina electrică din Mizil, obligă pe cetățeni, vor, nu vor, să se culce dela ora 9, sau dacă-și permit luxul să stea seara mai târziu, trebue să se folosească de lampa cu gaz sau poate de opait.

Afară de aceste neajunsuri mai este și altul de o foarte mare importanță.

Din cauză că uzina nu procură curent electric în unele zile, chiar și înainte de ora 7, definitiv, sau numai pentru un sfert sau o jumătate de oră, gimnazul de fete, care funcționează între 2—7 după masă, nu-și mai poate ține cursurile, clasele rămânând în întuneric.

Și asta pentru că Mizilul are uzină electrică și orașul este luminat.... cu electricitate.

Nu știm ce însemnează în dialectul Mizilean a lumina un oraș, însă cert este că poți să-ți bagi degetele în ochi, și picioarele în băltoacele dealtfel destul de numeroase, dacă te încumeți să ieși seara pe stradă.

Și iaca așa cu uzina electrică din Mizil!...

O comedie întreagă!...

PRIMARIA ARE CUVANTUL

Comedia e tragică însă deocamdată, pentru că tot cetățenii, cei care plătesc kilowatul cu 16 lei, tot aceștia suferă.

Nu s'ar putea oare, ca această uzină să fie luată de primăria orașului, pentru ca ea să furnizeze regulat și cât mai ieftin, curentul electric necesar!?!..

N'ar fi mai uman, ca cei care plătesc, să aibă lumina electrică, dacă nu toată ziua, dar cel puțin cât ține noaptea afară?

Și tot aceștia să nu mai fie nevoiți a umbla seara cu lanternele pe stradă?!...

Cerem Domnului primar al orașului Mizil să facă tot ce-i va sta în putință, pentru ca îndreptarea acestei situații să fie cât mai grabnică.

I. I. Th.

Români și Românce,

Datoria supraviețuitorilor marelui război, și a tuturor Românilor, este să joace la Loterie numai prin:

COLECTURA INVALIZILOR DIN RĂZBOI

București, Calea Victoriei Nr. 2

Piața Senatului

In Provincie cu mandat poștal sau ramburs.

Sâmbătă 16 Octombrie

S'A INAUGURAT

CEL DE AL DOILEA MAGAZIN

Sora S.A.R.

peste drum de Gara de Nord

HOTEL DINU. CALEA GRIVIȚEI 140

MAGAZINUL Sora S.A.R.

SURSA TUTURORA

ULTIMA ORĂ

TRATATIVELE DIN COMITETUL DE NEINTERVENȚIE DELA LONDRA

Cari sunt pozițiile statelor reprezentate în comitet. — De ce depinde reușita acordului urmărit

Și de data aceasta a învins, cum era de așteptat, bunul simț. Anglia și Franța au convenit să înceapă potrivit propunerii italiene, discuția asupra situației din Spania, în Comitetul de neintervenție dela Londra. Parisul și Londra nu-și puteau asuma răspunderea unei atât de grave hotărîri cum ar fi fost aceia a denunțării acordului de neintervenție. Și au acceptat propunerea Italiei.

Primul contact între puterile reprezentate în subcomitetul dela Londra a fost promițător. Firește n'au produs de o parte și de cealaltă afirmări hotărîte de poziții dar nu s'a refuzat de nicăeri cercetarea situației în vederea găsirii unei soluții împăciuitoare.

ACȚIUNEA ANGLIEI

Trebue să mărturisim totuși că fără de intervenția Angliei, este foarte probabil că nota de răspuns a Italiei ar fi putut avea drept rezultat la Paris, deschiderea frontierei către Spania pentru aprovizionarea guvernamentalilor cu armament și cele necesare războiului.

Pentru Marea Britanie însă problema e ceva mai adâncă decât lasă să se vadă aparențele. La Londra nu se dorește un regim comunist în Spania după cum nu convine nici unul fascist. Ruperea acordului de neintervenție ar fi putut însemna grăbirea succesului trupelor generalului Franco în sprijinul cărora ar fi venit fățiș Italia. Și evident, priza politică italiană în Spania ar fi fost prea puternică spre a nu strica intereselor britanice.

De aceia Anglia preferă compromisul.

Din cuvântările ținute în prima ședință reese buna voință și de o parte și de cealaltă de a se afla soluția care ar putea evita orice conflict pe viitor.

Cari sunt pozițiile statelor interesate

Este de subliniat acordul între Franța și Anglia, afirmat cu acest prilej de reprezentanții celor două state.

Fără să arate un punct de vedere intransigent în ceiace privește hotărîrea finală, d-nii Eden și Corbin au declarat că în cazul când nu s'ar putea ajunge la un acord, Anglia și Franța sunt decise să-și ia libertatea de acțiune.

Italia și Germania la rândul lor s'au declarat gata să procedeze la rechemarea voluntarilor, urmând ca aceștia să fie retrași și din rândul trupelor guvernului din Valencia, propunând în acelaș timp recunoașterea de beligerant și pentru generalul Franco.

Pe temeiul acestor propuneri vor începe discuțiile cari ar putea duce la un rezultat favorabil dacă Rusia Sovietică nu va încerca — așa cum a făcut întotdeauna — să saboteze lucrările și să adopte o poziție menită să împiedice orice înțelegere.

Intr'un asemenea caz situația va lua o întorsătură din cele mai grave și primejdia unui război poate fi considerată permanentă.

Credem totuși că în urma admonestărilor primite dela Londra și Paris, după atitudinea inoportună adoptată în preziua conferinței dela Nyon, reprezentantul Rusiei Sovietice va fi mai temperat de astă dată. In orice caz de înțelepciunea și simțul politic al Angliei și Franței depinde reușita acordului ce se încearcă la Londra.

P. B.

Ce va discuta subcomitetul de neintervenție?

Londra, 19. (Rador). — Corespondentul agenției Havas crede că în ședința de azi a subcomitetului de neintervenție se vor ridica mai multe chestiuni dificile, dintre care cele mai importante vor fi:

1) organizarea controlului trebue să precedeze retragerea „simbolică" a voluntarilor, așa cum a propus Franța?

2) retragerea simbolică trebue oare să fie egală pentru amândouă taberele în luptă?

3) recunoașterea dreptului de beligeranță va trebui să intervină imediat ce principiul retragerii „substanțiale" va fi fost câștigat?

Guvernele din Roma și Berlin par să fie dispuse a accepta retragerea simbolică, fără să insiste asupra recunoașterii prealabile a drepturilor de beligerantă, dar cu două condiții:

1) un sistem de control să fie elaborat pentru a obține siguranța că după retragerea voluntarilor nu vor intra alții în Spania;

2) numărul voluntarilor retrași să fie egal de ambele părți.

MARE INGRIJORARE IN FRANȚA

Mai este o a doua chestiune în legătură cu care toți francezii sunt hotărîți, pentru a-și asigura securitatea și pentru a garanta pacea lumii, să-și prezinte stăruitor cererile lor: chestiunea insulelor Baleare. Dacă lăsăm ca Italia să se instaleze definitiv în insulele Baleare, dacă lăsăm așa zișii „tehnicieni" să mișune în Marocul spaniol, dacă în sfârșit permitem Ducelui și Fuehrerului să pună mâna pe Spania, atunci războiul, azi imposibil, va deveni posibil".

Presa franceză despre retragerea voluntarilor din Spania

Paris, 19 (Rador). — *Presa de azi dimineață se ocupă din nou de sforțările actuale cari se fac în vederea retragerii voluntarilor străini din Spania pentru a se clarifica astfel situația ain Mediterana.*

„LE JOUR" scrie în această privință: „Tot așa cum Uniunea Sovietelor trebue să accepte cele două principii, al retragerii voluntarilor străini și al recunoașterii dreptului de beligerantă generalului Franco, tot așa d-nii Grandi și von Ribbentrop nu trebue să se arate exigenți în ce privește caracterul proporțional al retragerii voluntarilor.

Nu trebue ascuns faptul că discuția ce începe azi la Londra cere sacrificii din partea tuturor".

„L'OEUVRE" scrie: „In ce privește discuția în fața comitetului zis de neintervenție, trebue stabilit dela început că voluntarii străini vor fi rechemați întâi în proporție de 20 la sută. apoi de 30, de 50 și în sfârșit de 100 la sută, atât dintr'o tabără cât și din cealaltă. Orice compromis acceptat în această chestiune ar însemna sancționarea oficială a unei intervenții de care profită numai una din părți.

D. Metaxas vizitează Ankara

Ankara, 19 (Rador). — D. Metaxas, președintele consiliului de miniștri elen a sosit la Istambul, pe bordul cuirasatului Averoff, abia la ora 18, adică cu trei ore întârziere, din cauza furtunii ce bântuie în marea Egee.

La ora 20 d. Metaxas a plecat cu un tren special spre Ankara.

*

Ankara, 19 (Rador).—D. Metaxas, președintele consiliului de miniștri elen, a sosit azi dimineață la Ankara, venind cu un tren special de la Istanbul.

Statele-Unite vor avea un deficit bugetar de 695 milioane dolari

Washington, 19 (Rador). — **Președintele Roosevelt a declarat că deficitul net bugetar pentru exercițiul fiscal 1938, evaluat la 418 milioane dolari, va fi în realitate de 695 milioane dolari.**

După o recentă evaluare, veniturile Statelor Unite prezintă o scădere de 256 milioane dolari față de încasările stabilite în Aprilie trecut. Față de aceste evaluări, cheltuelile au sporit cu 21 milioane dolari.

Incasările anului fiscal în curs se vor ridica la 6.650.000.000 dolari, iar cheltuelile vor totaliza probabil 7.345.000.000 dolari.

Mari pagube pricinuite de inundații în Grecia

Atena, 19 (Rador). — *Din cauza ploilor torențiale o mare parte din Grecia este inundată.*

Sunt numeroase victime.

Orașul Iraklion din insula Creta a suferit pagube enorme.

In Peloponez sunt opt morți.

Din cauza mării agitate, vasele nu pot părăsi porturile.

Republ'ca Filipinelor revendică independența completă

Manilla, 19 (Rador). — Președintele Quezon a revendicat azi, în fața Adunării Deputaților și în prezența unui mare număr de consuli străini, independența completă pentru Republica Philipinelor înainte de termen fixat.

D. Quezon a declarat că exprimă în felul acesta dorința unanimă a poporului filipin și că nu vede nici un motiv pentru care Statele Unite nu ar recunoaște independența Republicii în 1938 sau în 1939, în loc de 1946, așa cum a fixat Congresul din Washington.

Situația din Palestina devine din zi în zi mai tragică

— Arabii nu vor admite niciodată împărțirea Palestinei. Măsurile autorităților britanice, în loc să potolească spiritele, mai rău le atâță. —

BERLIN, 19 (Radio-Oriente).— *Din ultimele știri sosite dela Ierusalim se constată că măsurile represive luate de autoritățile britanice contra arabilor din Palestina, au eșuat complect.*

Măsurile englezilor sunt foarte drastice. Astfel, casele a cinci arabi, învinuiți că au luat parte la atentatul contra trenului militar de lângă Raselein, au fost dinamitate și aruncate în aer de trupele engleze.

La Lydda, unde a fost incendiat aeroportul, cartierele locuitorilor arabi au fost șterse de pe fața pământului.

Astfel se procedează în toată Palestina, acolo unde arabii sunt bănuiți de un fapt cât de mic.

Represiunile engleze în loc să potolească pasiunile, mai rău le atâță.

Dovadă sunt numeroasele acte teroriste, ce se înregistrează zilnic și la cari iau parte arabii.

Gravă ciocnire între arabi și jidani

Astfel o gravă ciocnire s'a produs între evrei și arabi în apropiere de frontiera de nord a Palestinei, între Haiffa și Safed. La luptă au participat câteva sute de persoane din ambele națiuni. Bătălia a durat două ore, trăgându-se numeroase focuri de armă și aruncându-se bombe.

Au fost aruncate bombe și la Iaffa, în special asupra clădirii comisariatului central al poliției. O gravă încordare domnește la Iaffa și Tel Aviv.

Autoritățile au sfătuit pe evrei să nu se deplaseze la Iaffa din cauza pericolului de a fi atacați.

Intr'un cartier din Ierusalim, Sinagoga evreiască a suferit stricăciuni serioase, în urma exploziei unei bombe.

Un autocar, plin cu evrei, a fost atacat lângă Ierusalim de arabi, cari l-au răsturnat cu toată încărcătura.

Pe una din străzile principale ale Ierusalimului, a fost ucis cu focuri de armă, un arab.

Nenumărate cazuri de acest fel se petrec în toată Palestina.

Teroarea și dezordinele domnesc pretutindeni.

UNDE SUNT UMANITARIȘTII ENGLEZI?!

In legătură cu situația tragică din Palestina, agenția Stefani transmite din Roma că ziarul „Messagero", comentând represiunile aplicate de autoritățile britanice, scrie că toate ororile ce se petrec în Palestina ar trebui să dea de gândit azo zișilor „umanitariști englezi", cari nu vor a spune nici un cuvânt, dar lansează de obicei cu rea credință acuzațiuni contra celorlalte națiuni, în numele umanității, civilizației și drepturilor popoarelor. Insă, pentru astă dată, când în joc se află prestigiul britanic, umanitariștii și filantropii englezi nu vor spune nici un cuvânt.

Marele Muftiu, înainte de fuga sa din Ierusalim, a dat un interview corespondentului ziarului Paris-Soir în care spune:

Arabii nu vor admite niciodată împărțirea Palestinei, deoarece împărțirea Palestinei înseamnă că Arabii vor pierde terenurile cele mai f ile și cele mai bogate în țara lor.

In cursul celor 13 secole arabii au fost stăpâni absoluți în Palestina și vor continua să stăpânească țara lor. Arabii cer, deci, o independență totală, încetarea invaziei sioniste, și nu vor accepta niciodată niciun compromis.

Noi, arabii, nu suntem singuri în lupta noastră. Vom rezista până la sfârșit.

Tinerii naționaliști din Irak au trimis mareiui Muftiu o telegramă în care afirmă că pentru a împiedica împărțirea Palestinei și pentru a apăra terenurile palestiniene, ei vor ridica, cu corpurile lor, un zid de netrecut în jurul Palestinei.

Lupte înverșunate în nordul Chinei

— O garnizoană chineză a pierit în luptă, nevoind să se predea. —

Tokio, 19 (Radio-Oriente).— In China de nord o mare bătălie este în curs de desfășurare în nordul provinciei Honan.

Japonezii declară că au intrat în această provincie în zorii zilei și au atacat pozițiile chineze dela Kuangteh. Ei afirmă că dela ultima înfrângere a trupelor chineze au înaintat cu 190 de km. pe acest front.

Garnizoana chineză din orașul Keciapailu din nordul Chinei, nevoind să se predea, a pierit toată în luptă.

GENERALUL CANG-KAY-SHECK

Intrebuințând tancuri, avioane și artilerie, japonezii au dat asediu orașului, voind prin ocuparea lui să amenințe Tașang, unul din punctele strategice cele mai de seamă din flancul drept al armatei chineze.

Comandamentul trupelor japoneze anunță:

Trupele japoneze de pe frontul Peking-Hankeu înaintează pe calea ferată între aceste două orașe, sfărmând rezistența chinezilor.

După ce au învins forțele chineze la Lateu, japonezii au atins localitatea Tsehsien, situată la 32 km. spre nord de Cangteh.

Terenul muntos și lipsa de căi ferate întârzie înaintarea japonezilor în nordul provinciei Shansi

LUPTE CRANCENE IN PROVINCIA SHANSI

Nanking, 19. (Rador). — **După lupte înverșunate care au durat patru zile și patru nopți, aproape fără nici o pauză, în regiunea Yungpung, la nord de Taiusunfu, în partea de miază noapte a provinciei Shansi, atât chinezii, cât și japonezii sunt complet sleiți de puteri. Și unii și alții așteaptă întăriri pentru a decide soarta bătăliei și între timp își reorganizează pozițiile.**

Se afirmă că pierderile sunt enorme de ambele părți.

Vre-o 30.000—40.000 de japonezi sunt încercuiți de chinezi și încearcă să-și croiască un drum prin liniile lor.

La rândul ei, armata chineză alcătuită din câteva divizii ale guvernului din Nanking și din mai multe divizii ale armatei roșii chineze încearcă să sdrobească pe japonezi înainte de a le fi sosit întăririle.

Chinezii declară că ar fi capturat peste 50 de tancuri, vre-o sută de mitraliere ușoare și 1.800 de arme.

5000 milițieni roșii încercuiți de naționaliști

— Infrânți pe toate fronturile și neputând să se mai retragă, comuniștii trec cu toate materialele de război în rândurile naționaliștilor. —

SALAMANCA, 19 (Rador). — *Corespondentul agenției Havas transmite:*

Marele cartier general naționalist declară în comunicatul său de eri:

Pe frontul Asturii înaintarea trupelor naționaliste continuă energic. Trupele naționaliste au ocupat mai multe sate.

Pe frontul din Cordoba, forțele naționaliste au înaintat în sectorul Pennaroya, ocupând în întregime masivul Lierra del Peru și Cerro del Medico.

In cursul înaintării realizate în ultimele zile pe frontul din provincia Asturii, trupele naționaliste au ridicat în total peste 1200 de cadavre ale soldaților guvernamentali. Naționaliștii au făcut și mai mult de 1400 prizonieri.

Foarte numeroși soldați guvernamentali s'au prezentat în liniile naționaliste, predându-se cu arme și muniții.

In urma operațiilor din regiunea Cavadonga și dela nord-est de Campo Caso, coloanele naționaliste au operat joncțiunea, încercuind la sud de masivul muntos Europa un detașament de peste 5000 milițieni guvernamentali din Asturii.

Milițienii sunt încercuiți de brigăzile naționaliste din Navarra într'o zonă de 400 km. pătrați.

Refugiați spanioli trecând din Franța în Spania naționalistă, pe podul dela Irun, sub protecția Crucii Roșii

Știri și polemici

DUPA 26 Octombrie, șefii de partide vor solicita audiențe M. S. Regelui Carol II.

*

LA SERBARILE dela Sinaia, din ziua de 25 Octombrie, vor participa reprezentanți ai Angliei, Franței, Belgiei, Suediei, Poloniei, Cehoslovaciei, Jugoslaviei, Greciei și Turciei.

*

LA TELEGRAMA trimisă M. S. Regelui Carol II de către Asociația generală a profesorilor secundari, cu prilejul aniversării zilei Sale de naștere, M. Sa Regele a trimis următorul răspuns către Asociație:

„Profesor I. NISIPEANU

„Mulțumesc pentru sentimentele de devotament ce Mi le transmiteți în numele profesorimii secundare".

CAROL R.

*

CU OCAZIA înălțării la grad a Măriei Sale Marelui Voevod Mihai, va avea loc la Sinaia, o mare paradă militară, care se va desfășura pe terenul dela Piatra Arsă. După slujba religioasă va avea loc solemnitatea înălțării la grad, cu un ceremonial deosebit. Măria Sa Marele Voevod, după depunerea jurământului, va lua comanda plutonului. In oraș vor avea loc mari serbări populare iar la Castelul Peleș, seara, va fi o mare recepție și un concert, la care vor participa M. S. Regele, Măria Sa Voevodul, oaspeții străini, membrii guvernului și invitații.

VINERI seară sosește în Capitală, venind din străinătate, d. N. Titulescu.

*

LA COTNARI a avut loc, astăzi, inaugurarea pivnițelor și cooperativei vinicole, în prezența d-lui ministru Negură.

*

RECENSAMANTUL agricol și urban a fost amânat pentru toamna anului viitor.

*

D. Dr. C. ANGELESCU, ministrul educației naționale, a fost distins de M. S. Regele Carol, cu Marele cordon al ordinului „Carol I".

*

IN CINSTEA d-lui G. Niculescu-Bolintin, fost judecător de instrucție la trib. Ilfov, corpul magistraților dela acest tribunal a dat aseară un banchet la restaurantul „Splendid-Parc", cu ocazia ieșirii la pensie a colegului lor.

*

In „MONITORUL OFICIAL" de azi, a apărut decretul cu noui avansări în armată, ce s'au făcut pe data de 16 Octombrie c.

*

BANCA NAȚIONALA a revenit asupra măsurii de a îngloba disponibilul special din Germania în disponibilul de import al trimestrului patru.

In urma acestei reveniri, direcția contingentării va elibera autorizațiile de import cu plată anticipată din Germania în condițiunile stabilite anterior.

Importatorii cari au cotă vor primi de două ori cota, iar cererile importatorilor cari nu au cotă, vor fi rezolvate de comisiune dela caz la caz.

*

D. ION MIHALACHE a comunicat d-lui dr. Lupu că dacă mai continuă tratativele cu d. Gr. Iunian, riscă să fie esclus din partid pentru grave abateri dela disciplina național-țărănistă.

*

ZIARUL „România Nouă" de la Cluj publică un articol în care pretinde că d. Maniu a fost împiedicat să îndrumeze activ singura noastră politică externă salvatoare.

Se știe că „România Nouă" e oficiosul d-lui Maniu.

*

D. ION INCULEȚ, vice președinte al consiliului de miniștri, a plecat azi dimineață la Sinaia, de unde se va înapoia astă seară.

*

D. DR. I. COSTINESCU, ministrul sănătății, nemulțumit de modul cum activează sectoarele liberale din Capitală, a înștiințat pe d. Dinu Brătianu că demisionează dela șefia organizației.

Demisia se va produce oficial în cursul acestei săptămâni.

*

INTRE tineretul liberal și d. I. G. Vântu, președinte, s'a produs un conflict, în urma căruia tineretul a dat un comunicat socotindu-l pe d. Vântu demisionat dela șefie.

Se spune că d. Vântu ar fi încercat să lucreze la o fuziune a tineretului cu georgiștii.

*

ASTAZI după amiază va avea loc la Iași, înmormântarea aviatorilor morți în accidentul dela manevre.

Corpurile neînsuflețite ale celor doi aviatori ieșeni, sublocotenentul Ungureanu și adjutantul Spătaru, care și-au găsit moartea în accidentul petrecut în munți cu prilejul manevrelor, au fost depuse în Biserica Banu.

*

SUNTEM informați că la concursul de admitere în Școala de architectură s'au prezentat, pentru 40 de locuri, 60 de candidați, dintre cari 20 jidani.

Intrebăm: Față de avalanșa tot mai compactă de jidani, ce măsuri înțelege să ia consiliul profesoral? Dezastrosul procent al diplomaților români, pe care l-a dat anul trecut școala nu e un destul de puternic avertisment?

*

AZI dimineața d. Victor Antinescu, ministrul afacerilor străine, a primit în audiență pe d-nii baron Ramono, Franklin Gunther, ministrul Statelor Unite la București și pe însărcinatul de afaceri al Italiei.

*

UN GRUP de importatori germani au prezentat azi, ministerului cooperației o ofertă prin care cer să le vindem mari cantități de vinuri românești.

Aceasta e prima ofertă serioasă pentru achiziționarea vinurilor noastre.

*

ASTAZI la orele 16 va avea loc la cimitirul Sf. Vineri înmormântarea vechiului ziarist D. Casseli redactor al ziarului „Universul", a cărui moarte a survenit pe neașteptate.

*

D. prof. N. IORGA semnează în „Neamul Românesc" de astăzi, cel de al doilea articol intitulat „RAZBOIUL CIVIL DINTRE EVREI".

*

Budapesta, 19 (Rador). — **Eri a început procesul fruntașilor partidului „Crucea cu coasă", în care sunt implicați d. Boeszbermenyi, președintele acestui partid, și alți 88 de membri ai partidului.**

Redactor responsabil: EUGEN VICTOR POPA

Tipografia ziarului „UNIVERSUL", str. Brezoianu 23 -25 București

6 pagini 3 lei

ANUL VI, No. 895 Joi 21 Octombrie 1937

Taxa poștală plătită în numerar conform aprobării Dir. Gen. P.T.T. No. 118.370/1934

BIUROU

Porunca Vremii

TRIBUNĂ ZILNICĂ DE LUPTĂ NAȚIONALĂ ȘI CREȘTINĂ

Abonamente Anuale: Lei 1000 pentru instituții și sprijinitori; Lei 800 pentru orașe; Lei 600 pentru sate. Se primesc și abonamente pe 6 și 3 luni

Orice sumă se poate trimite prin Casa de economii și Cecuri poștale (CEC) astfel: ABONAȚII PENTRU CONTUL 1224; DEPOZITARII „ „ 10405

Director: Dr. ILIE RĂDULESCU

Redacția și Administrația: BUCUREȘTI I, Str. Sărindar 18

TELEFON: Direcție, redacție 4.1853; Ad-ție publicitate 4.1852

„In Basarabia nu e unul care să fi dat, nu cu'turii românești, dar celei rusești un nume cultural: de acolo, din Călărași, a ieșit doar Leiba Trotchi. In Bucovina, cu tot ce oferia civilizația austriacă, nici un singur Evreu n'a lăsat o pagină care să servească la cunoștința acestor ținuturi. In literatura despre Românii din Ardeal și Banat, despre întreaga omenire de acolo nu se va întîlni o singură contribuție de valoare a unui Evreu.

Valul acesta care acopere totul în cale, pornește numai din egoismul materialist al unor adîncuri în care nu e nici gînd, nici simțire".

N. IORGA

(In cel de al doilea articol intitulat „Războiul civil dintre Evrei").

ARUNCA TOT DISPREȚUL TAU COZII DE TOPOR!

Palestina: o nouă bombă
a anarhiei judeo-bolșevice

Ultimele telegrame din Palestina sunt extrem de îngrijorătoare. După Spania și Extremul Orient, Palestina începe să devină și ea teatru de război, prilej de grave complicații europene. Hotărîrea Angliei de a împărți Palestina — împărțire despre care noi am spus, din primul moment, că este o greșală și o mare nedreptate — se dovedește nu numai a fi inaplicabilă și a nemulțumi profund pe toată lumea, dar și scânteia revoluției și a războiului civil. Astfel, în vreme ce nimeni, în Palestina, nu se gândește să ia în serios planul britanic, atentatele și încăerările armate au anarhizat întreaga țară. Incordarea a ajuns la extrem, viața nu mai prezintă nici o siguranță, orice pulsație de activitate a încetat, arabii și jidanii se omoară sub ochii poliției și jandarmeriei engleze, incapabile să domine situația, însfârșt, dela un ceas la altul Palestina e gata să fie cuprinsă de flacări.

Ceiace e mai grav, însă, nu este atât starea de lucruri anarhică, războiul civil, care s'ar putea deslănțui între hotarele Palestinei. Sunt infinit mai îngrijorătoare complicațiile cari vor surveni neîndoios, în întreg Orientul european, în bazinul mediteranian și pe continentul nostru. Lupta între arabi și jidani depășește Palestina, spre a angaja într'un conflict de vaste proporții, într'un război pe viață și pe moarte, judaismul cu totalitatea lumii musulmane, ajunsă și ea la o conștiință fermă. Război în care, vrând nevrând, se vor vedea angaate și puterile europene, bine înțeles nu atât cu interesele pe cari le pot avea în Palestina, cât cu vastele lor țeluri de supremație în politica internațională. Cât este de îndreptățită această afirmație, ne-o arată lămurit informația că marele muftiu al Ierusalimului, refugiat la Sirar, s'a adresat Italiei, cerându-i să ia sub protecție populația musulmană. Roma — și, fără îndoială, și Berlinul — urmează să se transforme, în curând, în nouă Mecca a islamismului, împotriva Angliei, trecută fățiș de partea lui Izraeil.

Jidanii — cu aliatul lor natural, bolșevismul — reușesc, astfel, să creeze un nou punct nevralgic pentru liniștea lumii. După anarhizarea Spaniei și incendierea Extremului Orient — unde se dovedește că tot mâna judeo-bolșevică a pus focul — Moscova are nevoie de un nou vulcan, în apropierea Europei, dacă nu chiar în inima ei. Planului scelerat judeo-comunist îi sunt necesare cât mai multe explozii, spre a ajunge astfel mai ușor la revoluția mondială bolșevică. Pentru cine cunoaște starea de lucruri reală din Palestina, pentru cine, mai ales, știe cum au lucrat jidanii la exasperarea arabilor — și la anarhizarea Țării Sfinte — cu toate declarațiile sentimentale ale lui Izrael, „dornic" de a-și clădi acolo un cămin — încercătura în care a intrat Anglia — umanitaristă, dar trasă pe sfoară de jidani — era așteptată matematic. „Judaismul, Kahalul care hotărăște de soarta poporului nostru — spune jidovul Th. JAMES LAWRENCE — n'a crezut și nu s'a lăsat niciodată sedus de mitul celor câțiva evrei idealiști, cari voiau să facă din Palestina o țară judee. A îngrădi poporul nostru, în hotarele unui stat, ar însemna, de altfel, a-l ucide. Țăria noastră, valoarea reală, indiscutabilă, a comandamentelor de stăpânire a lumii, pe cari ni le dictează legile noastre, stau tocmai în răspândirea noastră pe întreg globul, în puterea pe care o deținem în toate statele, pentruca la momentul oportun s'o întrebuințăm împotriva lor. Logica calului troian n'a dispărut și n'a pierdut nimic din însemnătatea ei de totdeauna. Și dacă nu ne-am putut opune soluției stupide a umanității creștine de a ne da un stat propriu, dacă de ochii lumii am acceptat-o și am lăsat chiar impresia că sprijinim financiarmente crearea unei Patrii judee, apoi era datoria noastră să luptăm cu toate mijloacele pentru a împiedeca să ne sinucidem, să ne asfixiem între hotarele Palestinei".

Oricine va înțelege ușor din aceste mărturisiri, ce-au făcut jidanii în Palestina, cum au maltratat populația arabă, autohtonă, nu atât spre a o desființa, cât pentru a o exaspera și împinge la un război cu armele. Război pe care, desigur, nu jidanii, ci protectorii lor, europenii, vor avea să-l suporte cu arabii și cu lumea musulmană.

Anarhia din Palestina trebuie privită cu multă îngrijorare. Popoarele Europei sunt datoare nu numai să nu cadă în capcana pe care le-o întinde din nou bolșevismul, ci să se și hotărască odată, a ataca de front problema, pacostea mondială a judaismului, dându-i o dezlegare radicală și definitivă. Palestina judaică nu poate fi o soluție. Arabii trebuie lăsați în pace, în țara în care trăesc de veacuri. Jidanilor să li se găsească undeva pe glob un loc, unde să-și întemeieze un stat și unde, mai ales, să fie fixați, cu orice mijloc de constrângere. Fiindcă până ce Izrael nu va fi scos din mijlocul lumii creștine, omenirea nu va avea pace!

DR. ILIE RADULESCU

— Iu, zic zou, mi-e tari frică
De ce-am auzit, AVRUM:
RADU BARDĂ și PETRICĂ
Au să scoată un Album!...

— Un Albuuum?! Și ce-are-
afface?!
— Ce-are-afaceee? nu 'nțeleees?
Își bat joc cum lor îi place
De „poporul cel ales"!...

„Iudă", „Iudă", și iar „Iudă", —
HULIGANII 'ntr'una sbiară,
Ca toți „goii" să ne-audă,
Să ne dea din țară-afară!...

Popoarele nu ne mai vor...

de I. P. PRUNDENI

Invazia judaică pune în pericol ființa națiunilor cucerite. Antisemitismul ca reacțiune a ideii de naționalitate împotriva asaltului semit, actualizează, mai ales, două probleme. Prima: cum să se apere popoarele amenințate de servitutea pregătită de evrei? A doua: ce vor face jidanii în clipa în care revolta mulțimilor creștine și a statelor naționale va birui?

La prima întrebare s'a răspuns. Națiunile, smulse din confortabila lor indolență de moarte, evadate din țarcul unor teorii de larg și năuc umanitarism, se concentrează pentru marea încleștare, pentru teribila trântă cu Israel. Câteva dintre ele, trăind iobag din frimiturile spiritualismului evreiesc, refuză să se încoloneze în cruciada de desrobire. Sunt cetățuile în care Iuda și-a instalat armele de apărare.

La a doua întrebare s'a răspuns câteodată pe șoptite și uneori deloc. Mai mulți evrei, cu situații dominante în lumea lor, au găsit potrivit să înfrunte antisemitismul. Doctorul Filderman, de pildă, nu numai că tăgăduiește temeiurile antisemitismului, dar, mergând până la provocare, ne puse sub nas argumentul chilometrului patrat. Concluzia: România n'are încă destui jidani, de câți ar mai fi nevoe ca să implinească o anumită densitate demografică. Intențiile de colonizare, de ghicit din declarațiile lui Filderman sunt limpezi.

Se mai găsesc totuși evrei cari-și dau seama de situația lor. Inconștienții de calibrul lui Filderman sunt foarte numeroși. Ei se bizue pe forța aurului judaic și pe solidaritatea internațională a jidovilor de pretutindeni. Câțiva evrei recunosc, oarecum, că poporul lor se află la o răscruce și că este necesară o hotărîre. Printre ei, rătăcit și izolat, timid din strategie sau vehement de frică, se află cineva care se numește A. Willman. Nu-l cunoaștem și nu l-am întâlnit niciodată până astăzi în sgomotoasele congrese judaice, în certurile de la comunitate sau în rubrica judiciară a ziarelor: un anonim, un glas care se ridică din ghettoul suferințelor judaice și din palatele de argint ale magnaților industriei, un strigăt, poate, de durere al puhoaielor semite sau o chemare profetică a rabinilor învinși. A. Willman a tipărit o broșură: Soluția eroică a problemei evreiești. Oricine a putut s'o găsească, în primele zile ale apariției, la chioșcuri și librării. Astăzi s'a rărit. Din ordin ocult, broșura a fost cumpărată.

Nu discutăm cu A. Willman, care, firește, în cele dintâi pagini ale broșurii, se căsnește să polemizeze, foarte nătâng, cu doctrina antisemită.

(Urmare în pag. II-a)

Deschide ochii, Țară blândă!

Nefericită Românie,
JIDANII vor a ta robie,
Și, ce'l mai trist, — în mâna lor.
Sunt mii de „Coade de topor"!

Deschide ochii, Țară blândă,
Că-atâți tâlhari vor să te vândă,
Și caută să te sugrume,
Ștergându-ți numele din lume!

Și dacă tu, mereu sub somn,
Pe IUDA îi-l vei ține Domn, —
Pe drept, necunoscându-și vina,
Va zice: „Astă-i Palestina!.."

RADU BARDA

Doi ani dela moartea
lui Gib. Mihăescu

Eri, s'au împlinit doi ani decând a plecat dintre noi Gib. I. Mihăescu.

La Drăgășani, s'a slujit, cu acest prilej, un parastas la care, afară de soția scriitorului și un buchet restrâns de rude, nimeni nu a mai luat parte. Nu am putut participa nici noi cei cari am fost mai aproape de el. Nu am putut ori întâmplarea a aranjat așa fel lucrurile, ca să-l dăm uitării mai curând pe autorul „Rusoaicei"?

Se prea poate și asta. Gib. Mihăescu nu este primul dintre cei uitați ori aproape să fie dați uitării.

Și, totuși, Gib nu merită acest întuneric pretimpuriu. El făcea parte dintr'o generație încă în floare și foștii săi camarazi de vârstă și condeiu, dacă nu sunt de câteva zeci de ori milionari, au toți rosturi frumoase în această binecuvântată țară, care, oricum, știe să-i dezmierde pe cei vii.

Gib. nu-i vorbă că chiar dacă ar fi trăit, mari chiverniseli n'ar fi adunat. El era o viță de om prea fină pentru veacul acesta de oameni leșinați după aur și situații. Lângă luneta și copilele lui dragi, acest adânc astronom al insondabilului omenesc, ar mai fi scris cel puțin două-trei cărți și gloria lui ar fi crescut mai mare.

Aripile lui Gib până aici au fâlfâit și ireparabilul s'a întâmplat.

Nu voiu să-mi mai aduc aminte de noaptea tragică de acum doi ani, când cel mai blând artist dintre noi își da sufletul la spitalul gardienilor publici din București. Nu pot însă să nu răsuflu măcar acum, pomenind aci de o noapte tot atât de amară, ultima din actuala seziune parlamentară, când a trebuit o adevărată luptă pe viață și pe moarte, ca să se poată vota pensia viageră a văduvei lui Gib Mihăescu și a celor doi copii rămași depe urma cosciugului său.

Am constatat atunci cu jală de câtă puțină considerație se bucură un scriitor și cât de puțin e cunoscut de contimporanii săi sus-puși chiar atunci când aceștia îi sunt confrați. Căci atunci în groaznica noapte dela Senat, nu numai niște senatori tâmpiți și gârbovi ca niște sicrie se opuneau la votarea legii — dar chiar și cel mai prost membru al presei românești, un biet individ bulbucat pe care imbecilitatea lui solemnă l-a adus chiar și în fruntea unei asociații a noastre de breaslă. Au luptat mult pentru obținerea acestei pensii d-nii deputați Nae Popescu și sculptorul Han — totuși copiii lui Gib Mihăescu, dacă au astăzi o masă, trebue să-i mulțumească d-lui prof. D. R. Ioanițescu care s'a dovedit atunci mai presus de sine.

Acum doi ani, peste bulgării cari au căzut pe mâna sacră care scrisese „Donna Alba", s'au rostogolit și o mulțime de făgăduieli. Dintre acestea, însă, prea puține s'au ținut. O sumă pe care doamna văduvă o primia dela Societatea de Radio, odată cu venirea nouei conduceri — niște politiciani bătrâni și agramați — i-a fost tăiată! S'au făcut de către Primăria Capitalei niște case și ele au fost date câtorva porci bețivi cari toată viața au supt bugetele, cari pe timpul nemților colaborau la „*Lumina*" și cari nu sunt scriitori propriu-zis. Alții, când aud de nevoile familiei lui Gib, fac pe plictisiții...

Aud acum că un comitet în fruntea căruia se străduie d. Bărăgan dela Drăgășani vrea să înalțe prin dalta inspirată a sculptorului O. Han, un monument scriitorului dispărut.

Le urez, în această pioasă inițiativă, tot succesul, dorind ca la anul, să îmbrățișăm, odată cu ultimele zile galbene ale lui Octombrie, fruntea de piatră a celui mai mare fiu pe care l-a dat ținutul Râmnicului-Vâlcii.

N. Crevedia

Argumentul diplomației moderne

Dacă ne gândim astăzi cu admirație la geniul imaginativ al lui Jules Verne, care a putut să prevadă, cu mai bine de o jumătate de secol înainte, toate realizările technicei moderne, de cari ne bucurăm și folosim curent, și ne minunăm încă de îndrăsneața lui previziune, nu e mai puțin adevărat că timpurile pe cari le trăim sunt sub toate aspectele mai presus de orice îndrăsneală de imaginație încercată de romancieri.

Tot misterul acela, ce ne-a pasionat pe fiecare până la o anume vârstă, din romanele polițiste și bulevardiere, toată gama de enigme învăluite în întunericul unor acțiuni halucinante ce făceau deliciul amatorilor de romane în fascicole, se desfășoară astăzi mult mai rafinat decât le puteau imagina scriitorii mediocri de literatură comercializată, în jurul nostru și în prezența noastră, în fiecare moment.

Civilizația a săvârșit această crimă împotriva sufletului și a împins omenirea în vârtejul unui rafinament de judecată în care orice mișelie își poate găsi o justificare și asasinatul o rațiune socială sau politică.

Rafinați ai crimelor politice au fost în toate timpurile. Ei erau însă puțini la număr și crimele lor produceau oroare. Omenirea trăia sub imperiul legilor sufletești cari respingeau ticăloșia și crima ca ființă contrare moralei. Singura crimă admisă, singurul asasinat ce se putea întemeia pe o rațiune, era războiul, considerat ca o legitimă apărare.

Astăzi civilizația a pătruns până în cele mai îndepărtate colțuri ale pământului și odată cu ea alte legi s'au substituit legilor sufletești. Omenirea trăește sub imperativul politic care găsește o rațiune oricărei ticăloșii, oricărei crime. Crima politică a devenit o armă curentă a diplomației care, democratizată și deschisă, își întemeiază astăzi toată iscusința pe servicile de spionaj și contraspionaj sau pur și simplu pe echipe teroriste.

Marile capitale europene mișună de agenți ai acestor servicii. Bărbați eleganți și cu aer de călători blazați ce-și omoară plictisul în risipirea averilor dealungul Europei, femei elegante și cu aere de miliardare sau de aventuriere în goană după plăceri, scriitori, artiști ai penelului, gazetari și diplomați mărunți, populează marile hoteluri ale metropolelor, spionează și se urmăresc între ei, pentru o informație prețioasă, pentru o lovitură de maestru.

Și în fiecare zi se înregistrează un asasinat misterios. Un domn elegant, o femeie frumoasă sau un simplu vagabond este găsit mort, cu un pumnal în spate, un glonț în cap sau înghețat de o otravă puternică. Insul n'are identitate și, când poliția e în toiul cercetărilor, o intervenție misterioasă oprește totul. Individul era agentul cutărui serviciu de contraspionaj care îl revendică. Ancheta ar fi o indiscreție. Statul respectiv renunță la identificarea asasinului.

Și a doua zi vine rândul altuia. Riscurile profesiunii!

Cine îndrăznește să ridice coltul pânzei ce învăluie aceste mistere? Nimeni, fiindcă îndrăzneala e prompt pedepsită.

Așa se prepară în secolul XX războiul viitor. Diplomația e fațada strălucitoare ce trebue să ia ochii popoarelor. Lupta cea adevărată se desfășoară misterios, în săli și camere de hoteluri, în marile expres internaționale, pe marile transatlantice sau într'un colț întunecos de stradă. Și argumentul suprem e pumnalul, glonțul sau otrava.

Petru Bănescu

Camașa de forță

Un agramat universitar

D. Al. Rosetti-Bălănică, mare cumulard al culturii românești și chiar profesor universitar, luat din scurt că n'are nicio lucrare științifică, va scoate curând, se zice, împreună cu jidanul Byck, profesor și el de limba națională — o „istorie a LIMBEI române" (Așa anunță amicul lor intim, ziarul „Adevărul").

Dar nu „limbei" se zice, domnilor. Corect, se spune „Istoria LIMBII române"!

Blestemul d-lui Lovinescu

D. E. Lovinescu, precum am mai observat într'o cămașă de forță anterioară, a fost pus la muncă grea de jidovii în al căror consiliu de administrație a acceptat să intre. In fiecare zi, scrie câte două și trei articole.

Intrebat ce înseamnă blestemul acesta, d. Lovinescu a răspuns:

— Dacă am nevoie de bani...

— Dar sunteți singur. Și câștigați

ROMANI ȘI ROMANCE, răspundeți Referendum-ului! Cine socotește că n'are nimic de adăugat peste programul înfățișat de „Porunca Vremii", poate răspunde simplu pe o c. p.: „Ader la programul „PORUNCII", indicând numele, profesiunea și localitatea unde domiciliază.

Cronica literară

Despre poezia lui V. Voiculescu

Ascensiunea literară a lui V. Voiculescu a urmat linia unei evoluții, aș îndrăsni să spun, desăvârșit organice. Poezia sa de astăzi este rodul matur al unor dârze eforturi artistice care au cucerit strălucite izbânzi spirituale.

In culegerea de debut, apărută acum vreo două decenii, se observa la V. Voiculescu o luptă aprigă cu expresia. Cuvintele, parcă, se împotriveau intențiilor de stăpânire ale stihuitorului. Nu numai că se împotriveau dar chiar zădărniceau uneori frumusețea imaginii, turburând sentimentul estetic al cititorului. Intrezăreai în versurile acelea trudite o notă de continuă silă și de arbitrar. Chiar acolo unde armonia dintre tumultul zămislitor și realizarea verbală era bine rotunjită, ea îți lăsa impresia unei elevații de scurtă durată, după care te cuprindea din nou aceiaș obsesie a opoziției amintite.

Volumele următoare ne-au arătat că V. Voiculescu a ieșit din această fază a greutăților incipiente, pe deplin biruitor. Destin și Urcuș sânt două înmănuncheri de poeme care afirmă un mare poet. Zic: mare poet și vă rog să acordați vorbelor cea mai largă și gravă accepțiune.

In mișcarea liricii noastre contemporane, V. Voiculescu și-a dobândit o poziție aparte. El prezintă o problematică originală, căreia i-a sondat toate virtualitățile plăsmuitoare și toate zăcămintele de substanță. Problematica aceasta rezultă dintr'o puternică trăire pe două planuri antinomice.

Poezia lui V. Voiculescu se nutrește din izvoare sufletești radical deosebite: din setea de înălțimi purificate și din conștiința robitoare că omul își are înfipte rădăcinile ființării în elanurile oarbe ale cărnii. Vrăjit de nostalgia candorii absolute poetul totuși nu-și frânge aderențele ancestrale cu „liniștea joasă", cu acele obârșii de sensualitate devastatoare care-l mistuie iremediabil. Mă gândesc acuma la densul poem, Centaurul, în care procesul acesta și-a găsit o transfigurare estetică nepieritoare.

Exemple ar fi multe, deoarece ne aflăm în fata însăși a leitmotivului generator din poezia lui V. Voiculescu. Supremele înfăptuiri artistice ale lui vin să ne dovedească prezența antinomică dintre lut și cuget, dintre teluric și spiritual. Deaceia tematica liricei voiculesciene are un caracter profund uman. De aici răsare accentul ei tragic și permanent. Chemarea înălțimilor care întâmpina în calea împlinirii piedica trupului, constituie chiar veșnica durere a existenței omenești.

Aș reproduce în întregime Imn Sufletului spre a se vedea câte minunate nuanțe de suferință și bucurie stoarce stihuitorul din asprimea experiențelor sale interioare.

Suflete, în fața ta'ngenunchi:
Urci din lut coloana gânditoare,
Mii de rădăcini și-un singur trunchi
Pentru-a lumii sevă călătoare.

Sau, din cea de a cincea poemă a ciclului Cupa:

Cum porți senina chee a vrăjilor
[în mână
Coboară poezie în adâncimi
[de chin
Descue duhul veșnic din veacuri
[de țărână
Și'ntinde-i rece cupa, tu limpede
[stăpână,
Ascultătoare'mi formă s'o umple
[iar deplin.

Versurile lui V. Voiculescu se boltesc între două regiuni misterioase: misterul de sus și misterul de jos, cel de peste noi și cel din noi. Intocmai cum este o mare taină transcendentă, tot așa există și una imanentă, adică sălășluind în străfundurile ființei noastre individuale. Viața s'a îndatorat amândurora, deopotrivă.

Poezia lui Voiculescu îmi pare a fi o neîntreruptă înaintare în mister, o încercare de a-i lumina noptile străbune și de a-i răpi tâlcurile esențiale. Ispitit să jefuiască cerul de podoabe, visătorul are o clipă iluzia că a izbutit. Dar victoria lui e amară, fiindcă naște alte dureri și alte sfinte amăgiri.

Nou vânător de spaime sacre pune
In pânda nopții stelelor capcană,
Jupoaie tainele de sumbra blană
Și cu săgeata trage în minune.

Ochește tot mai sus... Pân'ce'ntr'o
[seară
Rănește duhul și-l încarcă prada
Pe umeri triști de suflet, ca să cadă
Sub diafana leșului povară.

Adâncind viața misterului „de jos", e natural ca V. Voiculescu să coboare în frământarea inconștientului, acolo unde pasiunile se mișcă neostenit și unde poftele sângelui și-au asigurat puternicia.

Dacă am îndrăsnit să desprind o noimă oarecum „metafizică" în poezia lui V. Voiculescu, din capul locului trebuie să adaug că pe lângă această noimă tragic umană, ea mai posedă și o altă calitate. V. Voiculescu nu este ceeace se numește un pesimist. Atributul de pesimist îi e impropriu, n'o cuprinde și deci nu i se poate aplica. In poezia lui simți o vigoare și o aproape primitivă robustețe, ceeace, să nu vă surprindă, îl amplifică tragismul îndepărtând-o însă definitiv de orice varianță a pesimismului.

Inspirația folclorică ocupă loc central în opera poetică a lui V. Voiculescu. Afară de Lucian Blaga, probabil că nimeni n'a exploatat substraturile mitologiei populare în măsura în care a făcut-o dânsul. Cercetarea aspectului folcloric al creației sale ar duce la rezultate nebănuit de interesante, mai ales dacă s'ar stărui asupra procedeelor de transfigurare a motivelor.

Septimiu Bucur

SPORT

Sâmbătă

Soseşte în Capitală reprezentativa Ungariei

Valoarea echipei maghiare

Duminică stadionul din Dealul Spirei găzduieşte partida internaţională în care reprezentativa Ungariei întâlneşte echipa „speranţelor noastre".

Iată dar, că, deşi după o pauză îndelungată, publicul sportiv din capitală are prilejul de a vedea la lucru două selecţionate.

UNGARIA B, O ECHIPA REDUTABILA

S'ar părea că echipa desemnată de federaţia de specialitate a vecinilor noştri n'ar fi suficient de demnă a întâlni naţionala noastră.

E cu totul greşită această părere. Echipa B a Ungariei este de aproape aceiaşi valoare cu cea mai bună selecţionată a ungurilor. Acei cari cunosc valoarea şi clasa soccerului unguresc ştiu că vecinii noştri pot oricând alinia trei reprezentative naţionale de aceiaşi valoare.

De curând chiar am avut ocazia să remarcăm cum o selecţionată juca contra „Austriei", pe care a învins'o, iar a doua întâlnea la Varşovia, Polonia.

Aceiaşi situaţie este în Anglia, Germania, Italia şi în toate ţările în care footballul a ajuns la un nivel ridicat.

Punem accentul asupra valorii echipei ce ne vizitează, atrăgând atenţia acelora cari au datoria să alcătuiască cea mai bună echipă ,pentru a nu avea o surpriză neplăcută subestimându-ne adversarul.

„TEAM"-UL UNGAR SOSEŞTE SÂMBATA

Pentru a fi cât mai odihniţi în vederea matchului cu noi, Federaţia ungară a hotărît ca echipa lor să fie în Capitală Sâmbătă dimineaţă.

N. I. d.

Profesionismul în Belgia

Printre ţările în care profesionismul nu intrase în cadrul football-ului, era şi Belgia.

Acum aflăm că federaţia belgiană a admis profesionismul care ar chezăşui dezvoltarea soccerului belgian.

Jalnica „tragedie" a unui arbitru şi a unei echipe de football... la Brăila

Am avut ocazia să ascult relatările unui martor ocular asupra celor petrecute Duminică la Brăila cu ocazia matchului „D. U. Iţio Goldemberg"-„Chinezul".

Am rămas uimiţi pur şi simplu de inventivitatea diabolică a acelora cari au înţeles să facă şederea timişorenilor în Brăila, cât mai plăcută.

Auziţi, oameni buni:

1) Îi cantonează la un hotel cât mai mărginaş, pentru a-şi putea duce la îndeplinire planurile.

2) In noaptea premergătoare matchului angajează o echipă de muzicanţi, care să cânte la ferestrele jucătorilor adverşi, pentru a le face imposibilă odihna.

Înţelegeţi d-stră, aceştia s'ar fi prezentat a doua zi la match obosiţi.

3) Pe teren, când au văzut că pierd partida au început să care cu pietre. Bineînţeles pentru... a le distrage atenţia dela Balon.

4) Ca să scape de plata baremului şi a taxei către arbitru, au aranjat revolta (leilor?) dela sfârşit. Astfel că atât echipa Chinezului cât şi arbitrul s'au declarat mulţumiţi când s'au văzut... în drum spre... Galaţi. Bieţii, uitaseră şi calea spre Bucureşti.

Aşa că, fără haine şi cu urmele ...atenţiilor în cap, au ajuns la Galaţi.

Onoratul domn arbitru, a fost, e drept, copleşit de grija unui anume domn Untaru care, deşi în timpul matchului striga: omoară-l, rupe-i picioarele şi altele de soiul acesta, totuşi l-a luat sub aripa-i protectoare şi l-a scos pe unde s'a putut adică... prin dos.

Iată dar, aşa mai... pe departe povestea unui spectacol sportiv la Brăila.

Gurile rele spun că atât arbitrul cât şi jucătorii, cari au mai scăpat teferi, şi cari sunt însuraţi, au fost obligaţi de „jumătăţile" respective să se lase de... meserie.

Eu, unul, atunci când mi s'o urî cu viaţa, mă fac arbitru sau footballist şi ca mijloc de expiare fac o deplasare... sportivă în portul Brăila.

C'ne arbitrează matchul România-Ungaria?

Câteva zile mai sunt până la data când pe gazonul dela A. N. E. F. România va întâlni Ungaria.

Echipa e aproape formată.

Nu se ştie însă cine o va conduce.

Se vorbea de d. Xifando.

D-sa n'a dat însă încă nici un răspuns precis.

Cine va conduce matchul?

CAPITOL ŞI ROXY
Chemarea cea mare
Jurnal şi completare

„F. C. Rapid" şi „Victoria" cer daune F.R.F.A-ei

La 24 Octombrie era programat în Capitală matchul divizionar dintre F. C. Rapid şi Victoria (Cluj).

Această dată aparţinea în exclusivitate grupărilor sus amintite.

F. R. F. A. le-a luat însă această dată pentru disputa internaţională România-Ungaria.

Pentru acest motiv susnumitele grupări cer daune Federaţiei pentru motivul că deşi le-a luat data de 24 nu le-a acordat nici măcar pe cea de 26 Octombrie, care pretind că li se cuvenea în schimb.

Vineri

Selecţionata se antrenează în compania „Sp. Studenţesc"

Joi toţi jucătorii selecţionaţi sosesc în Capitală urmând ca Vineri să dispute un match de antrenament în compania „Sp. Studenţesc".

După acest match se va alcătui lotul definitiv al echipei naţionale ce va fi opus Ungariei B

Matchul se dispută pe stadionul A. N. E. F., începând dela ora 15.

Petea Vâlcov, selecţionat în Naţională

Intrucât până la matchul cu Ungaria nu mai avem decât o săptămână în care timp trebue alcătuită echipa care să ne reprezinte culorile naţionale, matchurile din etapa divizionară trecută au fost urmărite de membrii comisiei de selecţie pentru a observa comportarea jucătorilor care aveau să compună lotul echipei naţionale. Printre jucătorii cari au atras atenţia oficialilor a fost şi Venus-istul Petea Vâlcov care a demonstrat că posedă o formă dintre cele mai bune.

Intr'adevăr în urma comportării atât de excelente, Venus-istul a fost băgat în lotul selecţionabililor şi este aproape sigur că va face parte din echipa naţională

Cu drept cuvânt alegerea care s'a făcut în persoana lui Petea Vâlcov este dintre cele mai fericite.

Franţa, campioană europeană la rugby

„Franţa" învingând în finală „Italia", în cadrul campionatului european de rugby, a cucerit titlul de campioană.

Această finală s'a disputat în faţa unui public cifrat la cca. 30.000 spectatori, pe stadionul „Jean Bouin" din Paris.

Celelalte ţări participante, s'au clasat astfel: „Italia" locul doi, iar „Germania", „România" „Belgia" şi „Olanda", în ordine.

Austria se opune participării noastre în C. E. C. cu două echipe

Cehoslovacia a elaborat un proect prin care, în urma retragerii din competiţia cupei Europei centrale a Elveţiei, România şi Iugoslavia să participe cu câte două echipe în C.E.C.

Primele două sunt de drept campioanele respective, iar celelalte două să fie determinate de o competiţie eliminatorie între a doua şi a treia echipă clasată în România, cu cea de a doua şi a treia din clasamentul Iugoslaviei.

Dr. Gerö, preşed. federaţiei austriace, se opune însă acestui proect, cerând ca România şi Iugoslavia să participe ca şi până acum, numai cu câte o echipă.

Faţă de această atitudine a Austriei, cerem F.R.F.A.-ei să nu mai aprobe intrarea în ţară a niciunei echipe austriace, ce ar avea de susţinut matchuri la noi.

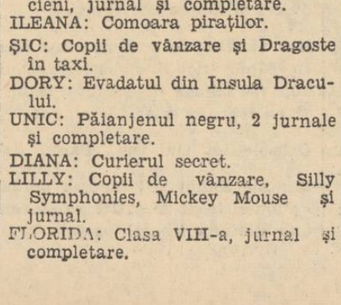

Mişcarea LITERARA şi artistică

Cronica dramatică

Teatrul Alhambra: „Margareta de Navara"

Comedie în trei acte, de Ralph-Benatzky

Conform programului anunţat încă dela deschiderea stagiunei companiei Alhambra-Excelsior, s'a inaugurat teatrul de comedie dela ora 6, de sub conducerea d-lui Iancovescu.

„Margareta de Navara", comedia uşoară în trei acte care a obţinut un răsunător succes la Viena, a fost aleasă pentru circumstanţă să asigure succes şi pe scena Alhambrei-Comedie. Numai că succesul aci este discutabil, după cum vom vedea din cele ce urmează.

Dacă unele elemente ce au fost încadrate în „teatrul dela ora 6", au priză în revistă, în acest gen cu totul a parte se găsesc complet depeizate şi neaclimatizate. Incă odată se demonstrează în plus că improvizaţiunile sunt discutabile şi adesea regretabile.

Regina Margareta de Navara, a emis cândva lozinca de guvernământ: Fiecare cetăţean al Franţei să-şi aibe un cămin în care să ardă focul, o iubire care să palpite mereu, şi un leagăn cu un copilaş. Aşa cel puţin pretind traducătorii că ar fi zis... Margareta de Navara.

Un tânăr aristocrat, tocmai în noaptea nunţii, este proclamat preşedinte de consiliu. Ca program de guvernământ adoptă principiul Reginei Margareta, pe care i-l sugerează frageda şi inocenta sa consoartă. Succesul este răsunător. Franţa prosperă la adăpostul acestei generoase lozinci, dar tânăra soţie a premierului, suferea imens nemaiputând dispune de soţul antrenat în treburile de stat.

Intervine un incident neprevăzut ca să pue capăt calamităţii: Şeful opoziţiei, se înamorează de tânăra soţie, urmează inevitabilul duel, cade guvernul şi fostul preşedinte de consiliu are de acum mai mult timp să se ocupe şi de soţia neglijată. Bineînţeles, acesta fiind canevasul general al piesei, ea mai conţine alte complicaţii inerente comediilor uşoare şi cari probabil sunt pretabile chiar la livrete muzicale. Detaliile subiectului nu le angajăm, angajându-ne atunci spaţiul care ne este foarte scump.

Piesa, amuzantă în general, a fost prezentată insuficient de preparată. D. Iancovescu al cărui talent nu-l contestăm, din contră îl subliniem, se bazează probabil adesea pe memoria d-sale care s'a dovedit a fi trădătoare. Numai astfel se explică dece, în rolul preşedintelui de consiliu, adesea întârzie replica deşi sufleurul luptă din răsputeri încât publicul ştia dinainte textul.

In rolul politicianului Jaques Morel, d. I. Livescu a adus o notă de prestigiu comediei, dar a fost prea casant, prea rigid, prea uniform în intonaţii; de altfel, aşa cum e d-sa de obicei. D. Livescu a adus am putea zice aportul numelui, dar al contribuţiei teatrale, prea puţin. D-ra Virginica Popescu in Susanne, soţia nemulţumită, ne-a arătat că poate deveni un element acceptabil de comedie. D-na Agnia Bogoslava a obţinut succes real în rolul inteligent schiţat al secretarei de minister a tot ştiutoare şi mai ales a tot... făcătoare.

D. C. Lungeanu în Lucien Tirlemont, şeful opoziţiei, a jucat dozat, cu vervă, dar cu rolul nepreparat, bâlbâindu-se pe alocuri. Dece n'or fi vrând să înţeleagă actorii noştri — ne referim la cei mai profilaţi—că s'a dus epoca sufleur-ilor şi a improvizaţiunilor cabotinăreşti?! Publicul modern e pretenţios, şi are dreptate să fie în secolul progresului şi al perfecţiunilor pe toate tărâmurile.

Restul ansamblului compus din Lulu Savu, Veronica Vasiliu Eterle, Didona Rădulescu, Nic. Antoniu, R. Rang, Dan Demetrescu, H. Nicolaide, Al. Giovani, au făcut şi dânşii ce au putut, transplantaţi din revistă în... comedia modernă. Unora le venea să cânte credem, uitând că nu e maestrul Vasilescu să le dea intrările.

In faţa unei săli jumătate populate cu invitaţi, actori, figuranţi, etc., şi cu aplauze aranjate din timp s'a consumat biata „Margareta de Navara" tinzând către o glorie răsunătoare care e foarte problematic că va sosi.

Al. Bertea

Rânduri pentru o aniversare

Zilele trecute, revista literară „Iconar" din Cernăuţi a împlinit doi ani de apariţie regulată. Numărul festiv, cum obişnuim să-l numim în asemenea împrejurări, a apărut în acelaş număr de pagini şi în aceleaşi condiţiuni tehnice, adică aşa cum ni s'a înfăţişat ca şi până acum această revistă: modestă, verde şi plină de un curat duh românesc.

Poate din cauza dragostei ce i-am arătat totdeauna şi exaltaţi de bucuria isbânzii celor doi ani de nădejdi carpatine, răsfoind numărul 1, anul III, ni s'a părut că din paginile „Iconarului" cresc vremuri noui pentru un popor îngenunchiat de politicianism, vecinic însetat de dimineţile clare ale dreptăţii. Reamintind cele scrise în alte dăţi tot în aceste coloane, ţinem să se ştie că Bucovina, „vesela grădină" a poetului, a adus un considerabil aport în mişcarea culturală din ţara noastră. Contribuţia „Iconarului" este neînchipuit de mare.

Mulţi vor avea destule motive să se mire de aceste afirmaţii, mai ales că revista despre care vorbim n'a înflorit în vitrine decât numai doi ani. Tuturor le opunem un adevăr care se va verifica, dacă nu acum, sigur mai târziu.

„Iconarul" este singura revistă literară din ţară, exceptând „Gândirea", care a dat prioritate literaturii inspirate de glie şi nădejdi româneşti. In ciuda fituicilor cu perciuni pe margini şi pistrui printre rânduri, această tribună a ridicat slova scrisă la înălţimea versetelor scripturistice şi din fiecare pagină, inimoşii ei conducători au făcut un imn închinat Neamului.

Această intransigenţă, după cum era şi de aşteptat, a atras asupră-i lungi şi nesfârşite mârâieli oficiale din simplul motiv că iconarii, plămădiţi dintr'un aluat cu totul strein de cel democratic, n'au acceptat compromisuri în schimbul cărora trebuiau să renunţe la ideal.

„In timpul celor doi ani de apariţie regulată — scrie unul dintre directorii revistei — revista noastră nu a primit, nici nu a cerut, niciun fel de subvenţie. Putem deci să spunem în pragul celui de-al treilea an că această casă a iconarilor a rămas mai departe cinstită". Evident că dacă iconarii ar fi cerut, în schimbul conştiinţii lor, anumite ajutoare dela oficialităţi, li s'ar fi dat cu amândouă mâinile.

Dar atunci „Iconarul" n'ar fi mai fost ceeace este astăzi, iar noi n'am fi mai muiat peniţa în suflet să scrim aceste rânduri...

Faptul că o revistă căreia îi surâde un frumos viitor, a reuşit să învingă greutăţile materiale, (şi sunt atât de multe!...), timp de doi ani încheiaţi, fără a umbla cu talerul cum obişnuiesc jidanii, este o dovadă în plus că „Iconarul" nu numai că s'a implântat adânc în conştiinţa publică, ci a devenit o chinuitoare necesitate.

M'am întâmplat odată într'un debit de tutun din Capitală unde doi intelectuali discutau aprins şi se mirau cum se poate ca „aici în inima Bucureştilor", nu se găseşte „Iconarul".

Rafturile debitului — grele de maculatură jidovească — şi indignarea celor doi români adevăraţi, m'au făcut să mă gândesc din nou la un adevăr trist: toată presa dela noi e în mâna Iudei.

Slabele licăriri de gând valah se sting pe rând, mai întâi din cauza concurenţei israelite, în al doilea rând datorită indiferenţei generale faţă de aceste mănunchiuri de stele. Cine îşi pleacă atent urechea la tumultul sufletului larg al provinciei, va observa că departe de haosul Capitalei, în restul ţării, acolo unde rezidă energii inepuizabile de creiaţie în toate domeniile, iau naştere zilnic numeroase reviste şi ziare, mărturisind existenţa unor adevăruri cari se cer scoase la lumină. Şi de ce n'am accentua că cu aceiaşi repeziciune, toate publicaţiile cari n'au pecetea cetăţii lui Bucur, dispar înainte de a-şi fi conturat misiunea. Rar, foarte rar, se întâmplă ca o revistă şi în special literară, să se menţină.

Bineînţeles că nu aceiaşi soartă o au fituicile jidoveşti. De oarece „directorii" lor, oameni mai practici, dela primul număr încep să colinde autoritătile pentru „fonduri de sprijin", reuşind nu numai să asigure viaţă lungă infamelor lor tiribombe, dar — nu glumim deloc! — să-şi strângă chiar averi frumoase.

Şi atunci nu avem dreptul, ba chiar datoria, să însemnăm aici cu cele mai calde cuvinte, biruinţa „Iconarului"? Doi ani de apariţie neîntreruptă, fără conştiinţi siluite, fără îngenunchieri oficiale, curată ca o sărbătoare şi cu sufletul trecutului în fiecare rând, revista „Iconar" se integrează maiestos în lupta destinului românesc.

Ne-am considera achitaţi de o plăcută îndatorire, dacă vom avea prilejul — şi suntem convinşi — să salutăm tot de pe acest pisc, cu aceiaşi dragoste, aniversarea a 10 ani de apariţie regulată a preţioasei reviste din Cernăuţi.

Teodor Al. Munteanu

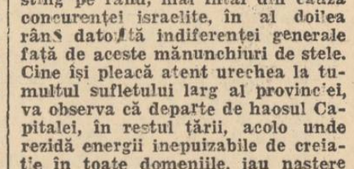

Aspecte, însemne, comentarii

Const. Fântâneru | *cuprinde două hărţi şi numeroase clişee hors-texte pe hârtie cretată.*

— care dela „INTERIOR" nu a mai dat nimic pentru vitrina librăriilor, are gata de tipar manuscrisul unui nou roman şi un volum de nuvele.

Camillo Pilloto

— *este — ca să ne expunem în termenii agreiaţi în cercurile de specialitate — o nouă mare stea apărută pe cerul cinematografiei mondiale.*

Tragedian de bogate resurse, Camillo Pilloto, era singurul indicat să interpreteze pe eroul principal din noul film italian „CHEMAREA CEA MARE", a cărei premieră a avut loc ieri la „Capitol".

„CHEMAREA CEA MARE" este istoria tragică a vieţii de eroism şi privaţiuni, trăită de legiunile italiene în războiul din Abisinia. Caracteristică, pentru această producţie, este încadrarea în film a multor scene prinse de reporterii cinematografici chiar în timpul luptelor cari au dus la făurirea imperiului italian.

D. Mihail Negru

— *a făcut să apară de curând în editura ziarului „UNIVERSUL" volumul „CHINA ŞI POPORUL CHINEZ DELA ORIGINA PANĂ AZI".*

Lucrarea, bogat documentată,

D. Jul. Giurgea

— unul din cei mai buni şi mai harnici traducători români, a făcut să apară de curând într'o frumoasă tâlmăcire romanul lui SOMMERSET MAUGHAM: SALTIMBANCII.

„Avânturi culturale"

— *revista literară bârlădeană a apărut recent înir'un nou număr.*

Colaborează cu studii, poeme şi proză d-nii: I. Gh. Savin, Gh. Tutoveanu, Aurel Lambrino, Gh. Ursu, V. Apostoleanu, Vucol Dornescu, Gh. Tomescu, Gh. Nedelea.

Recenzii, cronici şi însemnări vioaie şi obiective.

„Geneza metaforei şi sensul culturii"

— volumul, cu care d. LUCIAN BLAGA încheie ciclul trilogiei culturii, a apărut în editura fundaţiei pentru literatură şi artă „Regele Carol II.

„Geneza metaforei şi sensul culturii, a apărut în editura fundaţiei anvergură ideativă, în largul ciclu de cercetări filosofice ale acestui puternic şi original reprezentant al cugetării româneşti actuale, şi oglindeşte un înalt grad de evoluţie a culturii contemporane.

„Istoria limbii române"

— se numeşte lucrarea pe care o are sub tipar d. prof. Al. Rosetti.

Ştim că în studiile, d-sale de linguistică d. Al. Rosetti are colaboratori pe neaoşul Al. Graur şi comunistul Iorgu Iordan dela Iaşi. Aşa că tare ne e teamă că istoria asta a d-lui Rosetti o să concureze, în alt plan, desigur, dat tot pe o linie simpatică jidanilor, istoria d-lui Lovinescu.

Popoarele nu ne mai vor...

(Urmare din pag. I-a)

Ne interesează, în deosebi, mărturisirea sa, care ar putea avea valoare de criteriu: — „Tenacitatea noastră ca rasă, insolubilitatea noastră ca neam, prezenţa printre noi a câtorva elemente de seamă, spiritul nostru de întreprindere şi în permanentă efervescenţă, — toate aceste defecte şi calităţi, exagerate şi amplificate de neevrei au dat naştere antisemitismului şi îl alimentează". Aşa dar e limpede. Evreii au trăit peste tot ca popor, ca naţie, cu particularităţile şi tendinţele ei. Conflictul cu celelalte neamuri era fatal. Din ciocnirea celor două voinţi, se născu încordarea antisemită. Bernard Lazare, cel mai bun istoric al mişcării antijudaice, vorbeşte la fel. Antisemitismul se iveşte oriunde se află evreul.

Vremea discuţiilor a trecut. Jidanii se pot întreba acum, privindu-şi în zări viitorul, dacă mai este cu putinţă războiul cu celelalte neamuri. A. Willman depune armele: — „Popoarele nu ne mai vor. Ne fac viaţa imposibilă: pentrucă am crescut şi ne-am întins peste prevederile lor; pentrucă am luat în serios drepturile ce ne-au pus în mână; pentrucă ne-am amestecat în treburile care altădată erau rezervate numai lor". Poezia lacrimilor nu ajunge însă. După această patetică mărturisire A. Willman trece mai departe: — „Ce mai putem aştepta? Avem mărturisirea franc, avem dovada sub ochi, că se pregăteşte suprimarea noastră. Să depunem armele! Să ne despărţim de cei ce nu ne vor! Să ne căutăm un alt adăpost".

Mai departe, deslegarea ecuaţiei nu ne interesează. Jidanii pricepură însfârşit, că Palestina nu le mai aparţine. Vor însă o patrie; oriunde. Cu patruzeci de ani în urmă. Anglia i-a poftit în Uganda. Jidanii au refuzat. Cu cincizeci de ani în urmă jidanii au fost invitaţi în Canada; şi nu s'au dus. Se vor duce mâine când vor fi chemaţi în Madagascar, în Guyana sau oriunde în altă parte? Ne îndoim.

Iată, avem acum în faţă o dovadă a sinceităţii şi eroismului evreiesc. Privind peste nemărginita laşitate românească, începem să credem că suntem sortiţi pieirii. A. Willman scrie: „Să încetăm a fi cauza „problemei evreieşti". Iar fruntaşii noştri politici, prinşi în vălmăşagul democraţiei asasine, gândesc altfel. D. Dinu Brătianu călcând în picioare cadavrele familiei şi stropind cu balele sale retorice glorioasele morminte dela Florica, pretinde că jidovul nu este un pericol. D. Iunian face partid cu Blumenbergii. D. Mihalache e cooperatist. cunună pe Ausnitt, iar doctorul Lupu primeşte cadouri, la şosea.

In faţa laşităţii româneşti se ridică masivă şi definitivă replica lui Willman: Suntem cauza problemei evreieşti! Theodor Hertzel când a pus bazele sionismului practic, sabotat de sionismul simbolic al lui Aşer Ghinsberg, a văzut limpede viitorul. Dramatica generaţie a sioniştilor din trecut, ca şi lecţia neosioniştilor, pălmuesc trista noastră complicitate.

I. P. Prundeni

DELA O ZI LA ALTA

TEATRU

TEATRUL NAŢIONAL: Durnoaia (premieră).
REGINA MARIA: Kean.
COMOEDIA: Conu Leonida faţă cu reacţiunea şi O noapte furtunoasă.
ALHAMBRA: „Expoziţia internaţională Alhambra".
TEMPO: „Nepoata... d-lui ministru".
MODERN: „Noaptea de 3...".
STUDIO: George şi Margaret.

CINEMA

ARO: Noaptea roşie şi jurnal.
VOX: Oameni după gratii.
CAPITOL: Chemarea cea mare.
FEMINA: Contesa Alexandra.
A.R.P.A.: Curierul din Londra, jurnal şi completare.
FORUM: Valetul de cupă şi completare.
ROXY: Chemarea cea mare.
OMNIA: Stan şi Bran şi testamentul şi revistă.
CITY: Istoria se scrie noaptea, jurnal şi completare.
ELYSÉE (str. Doamnei 11): Un drăcuşor de fată, jurnal.
MARCONI: Sonata Kreutzer, Generaţia de mâine, jurnal şi revistă.
MODEL: Piratul dansator (Spaniolita). Banda veselă boxează, jurnal şi completare.
COTROCENI: Macul roşu.
FRANKLIN: Grănicerii.
DARLY: Madame Bovary, jurnal şi completare.
TRIUMF: O nuntă în revoluţie.
DICHIU: Regina junglei, jurnal şi completare.
PACHE: Cei trei muşchetari, Banda veselă şi completare.
ORFEU: Mitsuko jurnal şi completare.
MILANO: Nick gentlemen detectiv.
AIDA: Veniţi cu flota, jurnal şi completare.
BARCELONA: Avangarda eroilor.
CENTRAL: Panică pe pământ. Stan şi Bran.
VOLGA (Dorobanţi): Trăim numai odată, Stan şi Bran electricieni, jurnal şi completare.
ILEANA: Comoara piraţilor.
ŞIC: Copii de vânzare şi Dragoste în taxi.
DORY: Evadatul din Insula Dracului.
UNIC: Păianjenul negru, 2 jurnale şi completare.
DIANA: Curierul secret.
LILLY: Copii de vânzare, Silly Symphonies, Mickey Mouse şi jurnal.
FLORIDA: Clasa VIII-a, jurnal şi completare.
LIA (Griviţei): Subjugat de tine. Band aveselă.

RADIO

Miercuri 20 Octombrie 1937

13.00. Ora. Culturale. Sport. Cota Dunării.
13.10. Concert de prânz. Muzică variată (discuri).
14.10. Radio jurnal. Ora. Mersul vremii. Bursa. Ştiri interne şi externe.
14.30. Din operetele franceze (discuri).
15.00. Actualităţi străine.
18.00. Ora. Mersul vremii.
18.02. Concert de muzică românească. Orchestra Ionel Giurgea.
19.10. Istoria muzicii (I): Figuri din trecutul muzicii româneşti: Anton Pann şi Macarie.

UNIVERSITATEA RADIO
19.55. Problema mortalităţii copiilor mici, de prof. dr. M. Manicatide.
20.10. Concert de pian. Pancio Wladigheroff.
20.45. Concert de muzică de toamnă. D-na Maria Marinescu-Moreanu (canto) şi orchestra Radio, dirij. de Const. Nottara.
RADIO ROMANIA
21.45—22.05. Muzică distractivă (discuri).

RADIO BUCUREŞTI
21.45. Muzică de cameră: Al. Teodorescu, vioară şi Ion Filionescu, pian.

RADIO ROMANIA, RADIO BUCUREŞTI
20.05. Muzică de cabaret (discuri).
22.30. Sport. Radio jurnal.
22.45. Concert de noapte al orchestrei Titi Constantinescu, transmisă dela restaurantul „Continental".
23.45. Jurnal pentru străinătate în limba franceză şi germană.
23.55. Ultimele ştiri.

JOI, 21 OCTOMBRIE 1937

6,30: Deschiderea emisiunii.—Gimnastică ritmică. — Radio-jurnal.—Concert de dimineaţă (discuri).
13: Ora. — Culturale. — Sport.—Cota Dunării.
13,10: Concert de prânz — Orchestra Vasile Julea (voce: Ion Lucian).
14,10: Radio-jurnal: Ora. — Mersul vremii. — Bursa. — Ştiri interne şi externe.
14,30: Continuarea concertului
15: Actualităţi străine.
18,00: Ora. — Mersul vremii. — Reportagii.
18,15: Concert de muzică de dans (discuri).
19: Muzică de dans (discuri).
20.10: Poetul glorificator al împăratului August, de Gr. Tăusanu.
20,25: Concert de mandoline: Orchestra Ion Fazlă (canto: D-ra Felicia Volănescu).
21,15: Concert simfonic al Orchestrei Filarmonica, dirij. de George Georgescu.
In pauză: 22,15: Sport. — Radiojurnal.
Continuarea concertului simfonic.
23: Concert de noapte (discuri).
23,45: Jurnal pentru străinătate în limba franceză şi germană.
23,55: Ultimele ştiri.

Şazătoarea „Ateneului Nou"

A şaptea şezătoare din ciclul de toamnă al „Ateneului nou", s'a ţinut Duminică d. a., într'o atmosferă de sărbătoare şi a constituit o omagiere pentru Suveran şi o pioasă închinare memoriei martiriilor Horia, Cloşca şi Crişan.

Au vorbit d-nii Victor Bilciurescu, *vicepreşedintele Asociaţiei Publiciştilor Români şi colonel* Petre Pancu, *preşedintele Ateneului nou Au recitat poezi cu caracter patriotic d-nele* Lucia Calomeri, Mioara Demetrescu-Ghenea *şi d-nii* Iorga *şi* Missir.

După simţitele cuvinte, spuse de d-nii general D. Niculescu, *şi advocat* I. Cătănescu; *a urmat partea muzicală a şezătoarei. La aceasta au colaborat d-nii* Popescu-Basu *şi Al. Vernescu.*

VIAȚA POLITICĂ

Referendum-ul „Poruncii"

Când jidanii vor face cunoștință cu rezistența românească

Războiul împotriva năvălitorilor. Avem o problemă de deslegat și o primejdie de înlăturat. Datoria preoților de a lupta contra pericolului judaic

— Răspunsul preotului V. Barbu —

Dacă ne gândim la cei dinaintea noastră, — Eminescu, Conta, Alecsandri, etc. — cât și la contimporanii A. C. Cuza, N. Iorga, ș. a., se cuvine să ne întrebăm: oare ce minți scrântite sunt acestea de tot strigă mereu un lucru ce nu există? Dar, din moment ce au țipat cei din trecut și răcnesc cei de azi, trebue să fie ceva: deci *„există"* și în acest caz avem amândouă lucrurile: „o problemă de deslegat și o primejdie de înlăturat, *problema și primejdia jidovească"*.

Cum o văd? Întocmai cum anul trecut am văzut apele Borcei și ale Dunării cari se revărsau furioase peste maluri și căutau ca să se împreune, distrugând totul în calea lor.

In felul acesta va evolua și soarta noastră, că la nord, est și vest suntem deja înconjurați de jidani, mai rămânând doar Sudul.

In domeniul material, problema jidovească se prezintă în cel mai „dezastruos" chip; ca și în acel spiritual.

Intrebați care sunt proporțiile și urmările primejdiei jidovești pentru existența noastră națională?! Să le măsoare aceia cari le văd și zic că nu sunt, căci mie îmi este groază și mă cutremur numai gândindu-mă la ele.

Pumnul românesc

Antisemitismul *la noi nu a răsărit până ce hidra jidovească nu a început să ridice capul, fapt relevat și'n trecut, ca și 'n prezent, de oameni competenți, cari și-au dat seamă de ceeace însemnează pentru biata noastră țară* „primejdia jidovească".

Avem nevoie de liniște; iar dacă jidanii nu vor vrea să înțeleagă acest deziderat al sufletului poporului nostru — prea ospitalier din fire — numai atunci vor face cunoștință și cu pumnul românesc.

ETNOCRAȚIA

A spune că antisemitismul este o doctrină reprobabilă, ar fi o eroare grosolană.

Antisemitismul la noi s'a născut dintr'un imperativ al conștiinței noastre naționale și pe care d. Nichifor Crainic foarte sugestiv și frumos l-a numit „etnocrație".

DAR CONSTITUȚIA?

Constituția, după care se conduce țara noastră, a mai suferit vre-o modificare de când ne-a fost dată? Are vre-un adaos prin care s'ar da dreptul Soc. Națiunilor sau vre-unui stat oarecare ca să ne controleze pe noi în gospodăria internă, cum făceau Turcia și Rusia pe vremea reg. organic? Eu știu că „nu".

Avem noi tratate că nu ne vom atinge de fir de păr din capul lor, lăsându-i să ne sugrume? Cu cine?

Deci, cine ar fi cel care ar îndrăsni să se amestece în treburile noastre interne?

SA NE UNIM

„Să ne ajute Dumnezeu" ca să rezolvăm problema și să'nlăturăm primejdia jidănească, căci țara o vor căuta ei singuri, fără ca să ne mai dăm noi osteneala.

Dacă vrem ca să'nțelegem, să lepădăm patimile politice, ca astfel toți uniți în gând și în simțire de român și creștin să le declarăm războiul economic cu deviza: „totul dela creștin". La fel și'n celelalte ramuri: „preferați-vă consângenii".

JIDANII COMUNIȘTI

Ca să înțelegem și noi ce'nsemnează a fi popor stăpân la tine, cu drepturi suverane pe pământ strămoșesc, să luăm exemplu de la partidul național-socialist german care va organiza o expoziție anticomunistă spre a se vedea munca distructivă și corupătoare a comunismului, unde se va amenaja o sală, rezervată „tuturor relelor propagate de poporul jidovesc", precum și ale partidului socialist începând cu Karl Max și până azi.

Deci, iată cum știu unii să-și apere poporul contra curentelor nesănătoase și să le deștepte conștiința de popor stăpânitor față de pericolul ce-l așteaptă, deși acolo deparazitarea țării de cei indezirabili s'a făcut fără nici o excepție.

DATORIA PREOȚIMII

Frați preoți! Să ne păzim Altarele, ținând treze în inimile tuturor credința noastră strămoșească, dragostea de neam și glia frământată cu atât sânge strămoșesc, lăsată nouă moștenire.

Toți, cari avem o conștiință națională, creștină, neprihănită și nemânjită de banii Iudei, să ne strângem în jurul Tronului și înălțând falnicul nostru tricolor să strigăm dintru adâncul sufletului:

„Trăiască România Mare numai a Românilor".

„Așa să ne ajute Dumnezeu".

Pr. Ec. V. Barbu
com. Roșeți-Ialomița

Consiliul superior al armatei

Joi la orele 11 dimineața, are loc la Ministerul Apărării Naționale, consiliul superior al armatei care are să desbată mai multe chestiuni în legătură cu armata.

D. dr. Al. Vaida Voevod

va sosi în Capitală
Vineri 22 Octombrie

DIN CAUZA evenimentelor politice cari s'au precipitat în ultimele 24 de ore, d. dr. AL. VAIDA-VOEVOD și-a anunțat sosirea în Capitală pentru Vineri, 22 Octombrie.

Șeful Frontului Românesc, după ce va avea o consfătuire restrânsă cu prietenii politici, va pleca la Sinaia.

I.P.S. Patriarh a amânat vizita la Varșovia

VIZITA I. P. S. Patriarh în Polonia va fi amânată pentru la primăvară.

Se duc tratative

pentru revenirea georgiștilor la matcă?

— Intre svon și realitate. Atacurile ziarului „Mișcarea". Un nefericit om politic: d. Gr. Iunian. —

— Tineretul liberal și d. I. G. Vântu. —

De câteva zile unele cercuri politice vorbesc din nou de eventualitatea reîntregirii partidului liberal. Se dau amănunte. Se fac precisări. Și se susține cu tărie că se duc tratative serioase, cari ar fi ajuns la un punct determinant.

Nu știu întrucât e verosimil acest svon. Dar știm că georgiștii atacă, zilnic, guvernul, cu o violență puțin obișnuită.

Ieri, de exemplu, „Mișcarea", printre altele, scrie:

„Guvernul Tătărăscu, prin lașitatea de care a dat dovadă în acțiunea de luminare a țării, a creiat o stare de spirit turbure ce trebuie cât mai urgent risipită. Aceasta va fi îndatorirea de căpetenie a viitorului guvern".

Dacă s'ar pregăti o revenire a georgiștilor la matcă, desigur că n'am înregistra atacuri în presa oficioasă și n'am citi cele ce urmează:

„Convinși că numai pe calea cea adevărată și cinstită România va putea ieși cu obrazul curat din situația josnică de astăzi, noi nu pregetăm nici o clipă de a nu preconiza cu tărie nu numai schimbarea persoanelor dar și o radicală schimbare de metodă".

Se duc tratative de împăcare

D. GR. IUNIAN

a celor două partide liberale? Lucrurile sunt la un moment hotărîtor?

Cititorii să tragă concluzia!

INTENȚIILE DE VIITOR ALE D-LUI GRIGORE IUNIAN

D. Grigore Iunian e azi cel mai nefericit politician. Doritor să ajungă la o împăcare cu național-țărăniștii, șeful radical-țărăniștilor a primit un refuz categoric dela d. Mihalache. Iar ceeace preconizează d-sa, având ca aghiotant pe hulitul Petre Petrescu, nu-și poate găsi o realizare practică, deoarece opinia publică nu știe când a fost sincer: azi, când arde ceeace a adorat, sau ieri, când a adorat ceeace azi arde.

Până la urmă d. Iunian își va da mâna cu d. dr. Lupu — care va pleca — vrând, nevrând, — din partidul național-țărănesc și va încerca, poate, să formeze un Front Popular.

...Un Front Popular, pentruca urechiații să bată din palme și să susțină politica d-lui Iunian.

Unii oameni n'au remușcări și nu pricep semnele vremii...

TINERETUL LIBERAL ȘI D. I. G. VANTU

Ieri s'a împărțit ziarelor un comunicat semnat de... „tineretul liberal", în care d. I. G. Vântu era înfățișat în cele mai negre culori. Ba, se lăsa a înțelege că a și demisionat dela șefie.

Noi am relatat faptul, așa cum suna comunicatul.

Iată, însă, că d. I. G. Vântu ne dă lămuririle de mai jos:

„S'a publicat un „așa zis" comunicat din partea tineretului național-liberal, fără ca atât comunicatul tipărit, cât și manuscrisul să poarte vre-o semnătură, pentru a se ști din partea cui vine.

„Tinem să precizăm că asemenea discuțiuni, ca acele relatate, nu au avut loc la tineretul liberal și că tineretul liberal nu are rolul de a lua deciziuni în numele partidului.

„Pe de altă parte, restul informației este în întregime inventat.

„Se vor lua măsuri pentru a se constata dacă măcar acei cari au dat informația fac parte din tineretul național-liberal".

Avem toate motivele să nu punem la îndoială veracitatea precisărilor d-lui Vântu.

Dar dece nu se pornește, oare, cu hotărire, o epurare în rândurile tineretului? Dece nu sunt eliminate elementele centrifugale, cari pot fi lesne identificate?

D. Vântu e energic și poate face din tineretul liberal un tineret conștient de menirea ce-o are în cadrul comandamentelor actuale.

Victor Mocanu

Canalia din umbră

Sub titlul acesta, „Neamul Românesc" de ieri publică următoarele:

„Câți au trecut granița dela noi, și, slavă Domnului, au fost destui, au auzit mereu, mai ales în Franța, refrenul suspect al „intoleranței românești".

„O surdă campanie dusă de Canalia din umbră ne arată pe toți, ca pe o ceată de sălbatici cari nu fac pe dimineață până seara decât să devoreze pe minoritari... să fie „victimele" — sutele de mii de victime, dintre francezi, englezi, germani, italieni, greci, armeni, unguri, bulgari, ruși, polonezi, cehi, americani, sau de alte naționalități cu care ne înțelegem așa de bine?

„Doamne ferește.

„E vorba numai de pretențiile nepermise ale valului galițian, de dorința de stăpânire a sutelor de mii de șovini maghiaro-ludei, de acaparatorii evrei ai avuțiilor României. Reprezentanții lor, pe cari nimeni nu-i dezavuiază, rabinii lor, civili deghizați în intelectuali, în industriași, în devastatori de codri și de avuții valahe, duc surdă și odioasa campanie împotriva României. Utilizează înfmaia și minciuna ca să ne deserie ca un popor inadaptabil culturei, civilizației, umanismului și mai ales democrației.

„Suntem arătați, ca un popor de sălbatici, care devorează săptămânal mii și mii de Fildermani nenorociți, nevinovați și mizeri... In furia noastră nu ne permitem nici măcar un repaus duminical, în organizarea „pogromurilor".

„Unii credeli la văicărelile și tâmpeniile ludei, în serios. Agentura ei de presă și agenții de loji masonice și secte talmudice continuă infamiile...

„Din întâmplare, problema acaparării sistematice a evreilor, operată și în Franța, se pune violent chiar acolo. Și în ziua când ne vom trezi laolaltă, toată opera de falsificare a adevărurilor noastre, a tragediei românești, va fi demascată în tot ce are odios și revoltător.

„Până atunci, atenție la Canalia din Umbră... Ea lucrează aici, utilizând unelte abjecte și unele naivități surprinzătoare, ce se îndărătnicesc în desgustătoarea lor profesie.

„Și unde o veți dovedi, că se strecoară ca să cumpere suflete și să ucidă conștiințele creștine, rupeți-i măștile...

„Căci Canalia din Umbră nesățioasă și provocatoare, sărăcește nația înăuntru, ponegrind-o în afară".

POLITICE

In vederea solemnităților dela Sinaia

IERI după amiază d. Ion Inculeț a inspectat lucrările ce se fac la Sinaia în vederea solemnităților dela 25 Octombrie, cu prilejul înălțării în grad a Mareluț Voevod Mihai.

Precisări

IN LEGATURA cu interview-ul fantezist publicat de haimanalele dela „Rușinea Românească", ziarul „Indreptarea" de aseară scrie:

„In urma reclamațiunei făcute de d. dr. Trăilescu, L. Bratoloveanu, semnatarul pretinsului interview cu d. Mareșal Averescu, apărut în „Lumea Românească", a fost invitat la parchetul tribunalului Mehedinți, unde a dat o declarație în care arată:

„că n'a fost condus de d. dr. Trăilescu la d. Mareșal Averescu;

„că n'a fost primit și n'a văzut pe d. Mareșal Averescu;

„că cele publicate în pretinsul interview le știa din zvon public.

„Față de aceste declarațiuni, socotim că orice comentariu este de prisos".

Domnie și Stat

D. prof. NICOLAE IORGA va vorbi la Radio, Vineri, 22 Octombrie, la ora 20,15, despre „Domnie și Stat".

Ședință averescană

COMITETUL organizației partidului poporului din Capitală este convocat pentru ziua de 21 Octombrie, în localul clubului din b-dul Pache nr. 30

D. Radu Irimescu pleacă în Italia

GUVERNUL italian a invitat pe d. Radu Irimescu, ministrul aerului și marinei, să viziteze industriile militare, unde Romania a comandat două submarine.

După serbările dela Sinaia, d. Radu Irimescu va pleca în Italia, unde va rămâne zece zile.

Oameni politici în Capitală

SAPTAMANA viitoare sosesc în Capitală d-nii mareșal Al. Averescu și dr. Al. Vaida Voevod.

Este probabil că și d. profesor A. C. Cuza să vină dela Iași la sfârșitul acestei săptămâni.

Consiliu de miniștri

ESTE PROBABIL că mâine va avea loc un important consiliu de miniștri sub președinția d-lui Gh. Tătărăscu.

Cu acel prilej vor fi luate în discuțiune toate chestiunile politice la ordinea zilei.

Adventiștii fac prozelitism nepermis!

Adventiștii nu se astâmpără!

Cu tot călușul pe care li l-a pus la bot, noua decizie a d-lui ministru Victor Iamandi.

Adventiștii au protestat împotriva ei, — se știe — chiar mai zilele trecute, făcând totodată și oarecari jurumințe solemne în fața P. C. Pr. P. Parteniе secretarul general al ministerului de culte, căruia... s'au plâns.

Agitatorii aceștia camuflați, au declarat acolo, CA NU VOR FACE DELOC PROZELITISM, deoarece acest lucru ar fi o călcare flagrantă a nouei decizii, care-i ține în adevăratul frâu al legilor.

Dar adventiștii, doar au promis că ne vor respecta credincioșii, în practică continuând să facă aceiași propagandă nepermisă, plimbându-se sub masca diferiților agenți de editură, studenți săraci, colportori, etc.

Șnapanii aceștia sunt instruiți parcă special pentru a induce în eroare lumea creștină și capta bunăvoința... buzunarului anonim.

Luați aminte pe toate străzile periferice, cum se perindă asemenea indivizi, cari cu o modestie galantă și un fariseism bine studiat, îți oferă, ca mai apoi să persiste diabolic în a-ți vinde, o maculatură plină de superbe poze, de natură să încânte pe oricine.

Dar satisfacția e scurtă.

Dacă faci lectura acestor reviste — ah! litera aceea care omoară! — constați cum se strecoară furiș în suflet, cuiul desbinării, cum antichriștii aceștia, seamănă fără zăbavă și teamă, neghina necredinței.

Oficinele sectante, nu mai prididesc rotativele, care varsă incontinuu, balele de maculatură, ce tind să deslănțuie nu știu ce apocalips, iar furii de suflete, păsesc în bande organizate să înstige și să corupă.

N'ai fost întâmpinat și d-ta cetitorule din această Capitală, de diferiți tipi, pe care să-i cheme PETCU sau altcumva și cari să te îmbie să le cumperi, dacă nu biografiile de 60 de lei, ale mai nu știu cui, cel puțin două numere — lei 20 — din revista „AMICUL TINERIMII"?

Chiar dacă ai protestat, nu ți s'au vârât în suflet și și-au plâns o suferință imaginară, sau au invocat diverse nevoi, în numele unei trude intelectuale și studențești, cu care n'a avut niciodată ceva comun?

Și te-a slăbit până ce n'ai cumpărat?

Aducem acestea la cunoștința ministerului de culte, întrucât revistele răspândite, se tipăresc în editura adventistă „CUVANTUL EVANGHELIEI"!

Denunțăm metodele condamnabile și nepermise, de care uzează acești sectanți, deoarece au avut păsuire în privința aplicării nouei decizii de reglementare a sectelor, au făcut jurumințe și le-au călcat.

Să simtă, nu ASUPRIREA, cum le place lor s'o numească, ci AUTORITATEA ministerului nostru de culte!

C.

Ședința Senatului universitar

— Problema asistenței medicale a studenților. Bursele. Aprobări de noui suplineri. —

Aseară s'a întrunit la Rectoratul universității din București, Senatul universitar.

Membrii înaltului for universitar au luat în discuție, mai multe chestiuni care impuneau o grabnică rezolvare.

S'a hotărât ca toți studenții cari intră anul acesta în Universitate, să fie supuși unui riguros examen medical.

Fiecare student va avea o fișă medicală, în care se va consemna cât mai des posibil starea sanitară a acestuia. Toate aceste examene medicale vor fi făcute sub directa supraveghere a Academiei de educație fizică și a M. S. M. Fiecărui student i se va întocmi apoi, în urma unei examinări speciale, o fișă psihotehnică de orientare profesională. Ambele fișe se vor face în mod obligatoriu pentru toți studenții noui și facultativ pentru cei vechi.

Odată realizate aceste fișe se poate spune, că Universitatea noastră păsește în ritmul celor occidentale.

PROBLEMA ASISTENȚII MEDICALE

S'a discutat apoi și posibilitatea unei cât mai bune organizări a asistenții medicale pentru studenți și s'au cerut propuneri în acest sens, dela toate facultățile.

BURSELE

Senatul universitar a întocmit în ședința de aseară și tabloul cu repartiția burselor studențești, pentru anul care începe. Repartiția este făcută numai principial și stabilindu-se aceleași proporții ca și anul trecut.

SUPLINIRILE

Senatul universitar a aprobat o conferință la facultatea de medicină veterinară din București.

S'au mai aprobat și suplinirile propuse de consiliul profesoral al facultății de medicină din Capitală.

Astfel până la desemnarea titularilor se numesc următorii suplinitori la această facultate d-nii: prof. dr. Titi Constantinescu, la catedra de anatomie topografică; prof. dr. Ionescu-Mihăești, la catedra de patologie generală și prof. dr. Zaharescu-Karaman, la catedra de obstetrică.

MAMA ROMANCA!

Atâta lucru îți cere țara, ție, care ești stâlpul familiei românești:

Nu cumpăra dela jidan! Nu-l face stăpânul fiului tău, robul de azi și mai ales de mâine!

Pe urmele unui brigand al afacerilor basarabene

In atenția d-lui ministru Negură

Ținutul unde se petrec faptele pe care le redactăm nu poate să fie decât Basarabia, pământul făgăduinței, țara mierii și a laptelui unde fiii lui Izrael operează în voie.

In târgul Răscani (Bălți, există o moară, proprietatea jidovului KALDER care fusese la început clasată, ca țărănească, deci într'o categorie avantajată. Prin dispozițiile regimului actual aceste mori ar trebui să lucreze numai pentru țărani, dar prin eludarea acestui regim, morile pot frauda fiscul, lucrând și calități de făină pentru comerț, realizând mari câștiguri, ceiace s'a întâmplat și cu moara lui KALDER.

Surprinsă în mod consecutiv asupra acestui gen de fraudare a fiscului, ministerul cooperației a sancționat-o, — cum era și normal — clasificând-o ca moară comercială, și obligând-o implicit la plata taxelor legale.

Dar fiul lui Izrael nu se dă învins așa de ușor. El nu poate renunța cu inima ușoară la formidabilul venit realizat prin fraudă și violență iudaică.

Interesând pe un politician localnic, blestemată coadă de topor, — care nu se teme de icoanele care au străjuit în casa unde a văzut lumina zilei, — Kalder se svârcolește pentru a se revizui ultima deciziune și să-și claseze moara sub regimul de moară țărănească, pentrucă astfel să reia o practică atât de bănoasă.

Supunem acest caz de îndrăzneală jidovească d-lui ministru Negură și-l conjurăm să nu se emoționeze de argumentările politice și filantropice ale cozii de topor, care, mieros, îi va șopti la ureche înaltele considerațiuni de stat.. și de club politic, care ar pleda pentru satisfacerea jidovului șiret și pezevenghiu.

Noi vom urmări pas cu pas, pe netrebnicul care a pus la cale această lovitură.

Dușmanii Moscovei din Spania comunistă

Cu toate eforturile guvernului dela Valencia, U. R. S. S. are foarte mulți dușmani în zona roșie. Astfel, cu toate tentativele guvernamentalilor, anarhiștii nu vor să admită, cu nici un preț, Moscova. Ei au inventat o nouă formulă revoluționară: „anarhia iberică", al cărei obiectiv principal este lupta împotriva internaționalei comuniste.

Ziariștii sovietici cari se află în Spania roșie, reclamă pentru Rusia o mai mare influență. Insă anarhiștii nu sunt singurii dușmani ai influenței sovietice. Grupul socialist, care are ca șef pe Largo Caballero a luat atitudine deschisă împotriva Moscovei. In timpul unui meeting care a avut loc recent, la Barcelona, comunistul Hernandez, ministrul instrucției publice, pronunță un discurs în care a atacat pe socialiști.

„Este o nenorocire că sunt oameni, partide sau ziare, cari combat comunismul. In ziarul „Adelente" al lui Largo Caballero au apărut, în ultimul timp, 178 editoriale împotriva comunismului, 12 împotriva guvernului, 16 împotriva organizațiilor socialiste, 6 cu caracter militar și 12 împotriva lui Franco. Care este deci dușmanul principal al acestor oameni? Noi sau Franco?"

Un alt mare dușman al Moscovei în zona comunistă, poate cel mai periculos, este trotzkismul. Ostilitatea lui Trotzki față de Stalin este bine observată în Spania roșie; opoziția dintre doctrinele Internaționalei a IV-a și a III-a a produs vărsare de sânge în Spania.

Răscoala din luna Mai, dela Barcelona, a fost determinată din cauza conflictului dintre organizațiile socialiste și guvern. Deși agitația aceasta avea un caracter pur intern, totuși Moscova i-a dat un aspect trotzkist.

S'a urmărit astfel un dublu obiectiv: pe deoparte să se evite cearta dintre cele două internaționale, iar pe de altă parte, agenții G. P. U.-ului să poată curăți Spania de trotzkiști.

Conflictele acestea politice din Spania comunistă demonstrează că acțiunea de sovietizare urmărită de Moscova a eșuat. Eșecul său este, totodată, militar și politic. Această înfrângere a produs în lumea agenților Moscovei, cari mișună prin Spania, o puternică reacțiune. Ei se plâng de lipsa de represiune din partea guvernului împotriva tuturor dușmanilor comunismului. Moscova vrea sânge.

ASTAZI VA FI PAINE PENTRU TOATA LUMEA...

Presa din Barcelona, dela 12 Octombrie, a publicat cu litere mari o noutate care a devenit senzațională în Spania comunistă:

„Astăzi va fi pâine pentru toată lumea".

După multe zile de foame, posesorii cartelelor de hrană au putut primi câte 200 de grame de pâine.

Și această probă de incapacitate este prezentată totuși ca un triumf al spiritului de organizare al marxiștilor,

șt. i.

Războiul civil dintre evrei

D. profesor N. Iorga publică aseară al doilea articol, în „Neamul Românesc", cu titlul de mai sus:

„Mai vechii noștri Evrei, trăind de mai mult timp între noi, cari aveam Statul și deci stăpânirea etnică, au suferi tanume schimbări pe care le întâlnim numai într'un singur loc al așezărilor evreiești din lume, adică în Spania, cu care legătura a fost așa de strânsă, încât elementele desfăcute de acolo, înaintea unei cumplite prigoniri, au dus în Turcia nu numai limba castiliană cea mai curată, dar și cântecele eroismului spaniol din evul mediu.

„Ce a pătruns în ei din sufletul nostru i-a făcut să cerceteze supt mai multe raporturi viața noastră populară și istorică, limba noastră, de la Gaster până la Tiktin, trecând peste Șăineanu, și ar fi nedrept să nu se recunoască, în știință și chiar în literatură, — altă literatură decât a Adercilor de astăzi, corupători conștienți și voiți ai spiritului public — partea pe care și-au câștigat-o. Ei n'au făcut avere și n'au avut pretenții politice.

„Cu totul altfel cu năvălitorii cari au venit din regiunile adause, îmbogățindu-se și cu pribegi de peste graniță.

„In Basarabia nu e unul care să fi dat, nu culturii românești, dar celei rusești un nume cultural: de acolo, din Călărași, a ieșit doar Leiba Trotchi. In Bucovina, cu tot ce oferia civilizația austriacă, nici un singur Evreu n'a lăsat o pagină care să servească la cunoștința acestor ținuturi. In literatura despre Românii din Ardeal și Banat, despre întreaga omenire de acolo nu se va întâlni o singură contribuție de valoare a unui Evreu.

„Valul acesta care acopere totul în cale pornește numai din egoismul materialist al unor adâncuri în care nu e nici gând, nici simțire".

ECONOMIE-ȘI-MUNCĂ NAȚIONALĂ

Exercitarea dreptului de preemțiune, o acțiune de mari proporții

Străinii din România, dacă sunt atât de puternici, aceasta se datorește în cea mai mare măsură faptului că au acaparat în ultimii zece ani suprafețe întinse de pământ românesc. Și tot acest pământ scump vândut străinilor — marea majoritate dintre ei cetățeni români — pare să nu fi fost niciodată al strămoșilor noștri. Pământul înstrăinat parcă se răzbună, iar cei cari l-au vândut rămân pe veci chinuiți de remușcări. Sunt acestea adevăruri pe care le simțim cu toții și de care nu trebue să ne ascundem.

Dar înstrăinările racestora de pământ le urmează situații critice pentru însăși existența neamului nostru. Avalanșa de acaparări de terenuri de către străini trebue considerată ca cel mai mare pericol pentru viitorul acestei țări. Românul care-și vinde pământul, și-a vândut sufletul, familia și osemintele moșilor săi.

O acțiune pentru anihilarea tuturor efectelor cari se datoresc înstrăinărilor de pământ românesc, apare, deci, ca salvatoare și ea trebue încurajată de autoritățile noastre.

O astfel de acțiune a început-o în ultima vreme ministerul agriculturii și domeniilor prin exercitarea dreptului de preemțiune. *Într'adevăr, începând din 1934 acest departament și-a exercitat dreptul de preemțiune asupra proprietăților turcilor emigranți din Cadrilater. Cu fondurile alocate în acest scop, statul a uzat de dreptul de preemțiune, cumpărând — numai în Cadrilater — dela 1934 și până în prezent circa 6050 ha., cu un preț global de 26.000.000 lei.*

IN RESTUL ȚARII

Deasemeni în restul țării, tot în urma deciziilor date de d. ministru V. P. SASSU, statul a cumpărat pe contul său în anul 1936 și 1937, 2030 ha. cu prețul de circa 25.000.000 lei, iar cu banii sătenilor dela 1934 și până în prezent 3995 ha. cu prețul de circa 49.569.257 lei.

După cum se vede, acțiunea desfășurată de ministerul agriculturii are ca prim scop cumpărarea de terenuri, atât pe contul său cât și cu banii sătenilor, terenuri cari folosesc apoi numai colonizărilor.

Într'adevăr nu este puțin lucru ca statul român să-și exercite dreptul de preemțiune asupra terenurilor din anumite regiuni unde elementele românești se găsesc în minoritate. Iar aceste terenuri colonizate apoi cu români de sânge, nu numai cu simpli „cetățeni", vor însemna în viitor adevărate focare de românism.

O OPERA NAȚIONALA

Dar faptul acesta este cu atât mai îmbucurător cu cât ministerul agriculturii și domeniilor și-a făcut parcă un obiceiu din a anunța săptămânal că statul și-a exercitat dreptul de preemțiune asupra vânzării diferitelor terenuri din regiunile unde se fac colonizările.

Eri, de pildă, d. V. P. SASSU, ministrul justiției și ad-interim la ministerul agriculturii și domeniilor, a semnat decizia prin care Statul a aprobat exercitarea dreptului de preemțiune asupra vânzării silite a terenului în suprafață de 134 hectare 8029 m. p., situat pe mereana comunei Răcari, jud. Caliacra, care a fost trecut Oficiului național al colonizărilor pentru a fi colonizat cu elemente românești.

Este aceasta, cu adevărat, o acțiune de mari proporții, o operă națională, în puterea cuvântului.

— v. d. —

Mucenicii neamului lăsați pe drumuri de Primăria din Albastru

Pentru a face pe placul unui jidan pașaportar, primăria a lăsat fără existență o văduvă cu trei copii și un orfan de război.

Am arătat în „PORUNCA VREMII" de alaltăeri că, în urma intervenției oficiului I.O.V. și, deci *în baza textelor precise de lege*, primăria sectorului III Albastru a închiriat văduvei de război Lucreția Bădicioiu o porțiune din trotuarul, foarte larg, din bulev. Elisabeta colț cu Belvedere pentru construirea unui chioșc de ziare.

CONTRACTUL INTRE LUCREȚIA BADICIOIU ȘI PRIMARIA DE ALBASTRU EXPIRA IN APRILIE 1938.

Până la acea dată văduva de război avea dreptul să se folosească de concesiunea acordată, repetăm, IN TEMEIUL LEGEI care protește împotriva ingratitudinei omenești *invalizii de război, văduvele celor căzuți pe câmpul de onoare și orfanii celor ce și-au dat viața.*

Având trei copii — unul internat în spital — văduva LUCREȚIA BADICIOIU și-a putut câștiga existența cu chiu cu vai până în ziua când *serviciul circulației a cerut mutarea chioșcului mai în sus, aci urmând să se instaleze niște lanțuri pentru sistematizarea trecerei pietonilor.*

Femeia s'a executat mutându-și chioșcul cu doi metri mai în sus, trotuarul rămânând destul de larg.

De altfel, tot pe acest trotuar, mai spre calea Victoriei, se găsesc mese în fața restaurantelor, cari încurcă în adevăr circulația, însă pe cari nu le deranjează nimeni.

Pe trotuare mai înguste, și anume în bulev. Academiei, în cele două colțuri dinspre calea Victoriei se mai găsesc două chioșcuri, *deasemeni concesionate unor invalizi de război, în baza aceloraș drepturi.*

Nici aceste chioșcuri — ca și al Lucreției Bădicioiu — n'au supărat pe nimeni și toată lumea le vede de ani de zile așezate pe trotuare așa cum funcționează asemenea pavilioane în toate părțile lumii civilizate.

SUSPECTA INTERVENȚIE IUDOVEASCA

Chioșcurile văduvei LUCREȚIEI BADICIOIU — odată așezat — NU DIN VOINȚA EI — ceva mai sus decât locul mai dinainte ocupat — a avut însă darul să supere un pașaportar, un oarecare Haspel, care ține o prăvălie de articole tehnice în dreptul locului unde văduva de război fusese obligată să-și mute chioșcul.

Între prăvălia lui Haspel și chioșc rămânea un loc destul de larg și pentru circulație și pentru... lumină, așa cum a rămas și pentru celelalte chioșcuri despre care am vorbit mai sus, așezate pe trotuare mai înguste!

Haspel ăsta, pripășit, nepoftit de nimeni pe meleagurile țării românești, s'a plâns primăriei de Albastru — în speță d-lui consilier Lascu, delegat cu serviciul administrativ, — împotriva așezării chioșcului pe trotuarul care, evident, nu era al său, *pe motivul că i-ar închide... lumina!*

Probabil că acelaș Haspel a cerut primăriei din Albastru să ridice — cu același argumentare — un chioșc metalic pentru fructe construit după modelul pretins de primărie și aparținând unui orfan de război, deasemeni cu autorizația cuvenită.

VADUVA ȘI ORFANUL PE DRUMURI

Ce-o fi cu Haspel ăsta noi nu putem ști și nici nu ne interesează, destul că trebue să aibă mare trecere la primăria de Albastru, pentrucă văduva Bădicioiu s'a pomenit mai întâi cu o somație și apoi, în dimineața zilei de 15 Octombrie, cu chioșcul ridicat la ora 6 dimineața — hoțește.

Orfanul de război, terorizat, și l'a ridicat singur.

Azi văduva de război vinde ziarele în mijlocul străzii, și cum acest lucru e numai tolerat, se poate spune că a rămas pe drumuri cu trei copii pentrucă așa a hotărît jidanul pașaportar Haspel.

In aceiași situație jalnică se găsește și orfanul, adică copilul acelui, care, plecat în război, nu și-a mai văzut părintele înapoindu-se la cămin!

CAND CONSILIERII SE ODIHNESC

Am făcut apel la sentimentele de dreptate de care-l știam animat, pe d. Al. C. Donescu, primarul general al Capitalei, pentru a pune la locul lor pe autorii barbariei de la Albastru.

Trebue să recunoaștem că d. Al. G. Donescu a încercat să facă dreptate. D. consilier Petre Nicolau a fost delegat de d. primar general să atragă atenția autorilor lipsei de omenie asupra arbitrariului săvârșit.

Din nefericire, d. consilier Aurel Lascu, delegat cu serviciul administrativ plecase să se recreeze la Timișul de jos — așa că ordinul de ridicarea chioșcurilor n'a avut de cine să fie, eventual, contramandat.

SA SE FACA DREPTATE!

Incremenește mintea în loc!

Vocabularul nu are cuvinte pentru calificarea murdăriei la care s'au pretat cei dela primăria de Albastru, cari au săvârșit îndoita barbarie.

Scriitorul acestor rânduri, care cunoaște pe d. consilier delegat Aurel Lascu, ca și pe d. locțiitor de primar Gall — d. primar Anastasescu se plimbă la Londra — refuză să creadă că acești edili s'au putut face cozile de topor ale numitului Haspel, împotriva unei biete văduve de război și a unui orfan.

Și dacă, totuși, s'au putut preta a deveni complicii unui act care trece dincolo de arbitrar, cu atât mai rău pentru că toate celelalte chioșcuri — unele monopolizate de speculanții invalizilor — au rămas pe loc.

Se afirmă că unul dintre acești speculanți deține 32 concesiuni sub diferite nume.

E o chestiune asupra căreia vom reveni.

Invalizii, văduvele și orfanii de război sunt mucenicii neamului românesc și pe acest temeiu au drepturi sfinte și imprescriptibile.

Să li se facă deci dreptate celor batjocoriți și lăsați pe drumuri pentru satisfacerea pașaportarului Haspel.

Dinu Dumbravă

Emiterea titlurilor funding C.A.M.

Comunicatul ministerului de finanțe

Ministerul de finanțe face cunoscut, că titlurile funding, ce trebuiau emise de Cassa autonomă a monopolurilor pentru jumătatea neplătită din cupoanele de 1 Octombrie 1933 și 1 Februarie 1934 ale împrumuturilor sale, nu au fost încă emise, datorită faptului, că asociațiile străine de purtători nu comunicaseră până ieri acordul lor cu privire la condițiile exterioare ale titlurilor în chestiune.

Fiind astăzi în posesiunea acestui răspuns, Cassa autonomă a monopolurilor a dispus începerea lucrărilor de tipărire și emisiune a acestor titluri.

Adunarea generală extraordinară a grupării „Reacțiunea"

In ziua de 17 Octombrie cor. ora 10 dim. a avut loc la Ateneul „Cărămidarii de jos" adunarea generală extraordinară a grupării muncitorești creștine „REACȚIUNEA". La ordinea de zi: Modificarea statutului grupării.

Ședința se deschide sub președenția d-lui ing. *Gheorghe Chelaru* președintele grupării. După ce camaradul *George C. Vasiliu* citește poruncile „Reacțiunei" și se întonează marsul „PE AL NOSTRU STEAG", d. ing. *Chelaru G.* luând cuvântul arată activitatea grupării dela 8 Mai până astăzi. D-sa arată că echipele de lucru *„reacționiste"* au început să-și dea roadele. *Propaganda* a triplat în acest interval de timp, organizațiile regionale; *comerțul reacționist* ca armă sigură și eficace contra străinilor, a înființat 4 magazine reacționiste în Capitală: 2 de încălțăminte, unul de îmbrăcăminte și o frizerie; *Casa muncitorilor* are apoi strânse fondurile necesare iar în primăvară vor începe lucrările pe teren pentru clădirea societățel; *presa reacționistă* prin gazeta *„Reacțiunea"* este o forță morală și socială, liberă de obligațiuni și incoruptibilă; *echipa de conferințe* a aranjat un ciclu de discuțiuni publice asupra trusturilor și cangrenelor morale și financiare cari ne rod societatea.

Gruparea „Reacțiunea" are deviza ca: prin sacrificiul continuu și insistent al muncitorimei, să se mențină neștirbit patrimoniul național și să se ridice munca românească la înălțimea eforturilor și calității sale.

REACȚIONIȘTII ALATURI DE I. P. S. S. PATRIARHUL MIRON CRISTEA ȘI D. STELIAN POPESCU

S. Sa pr. Păunescu, parohul Bisericii „Cărămidarii de jos" înfierează pe nemernicii cari au îndrăznit să atace pe însăși Patriarhul țării, cerând tuturor să facă front în jurul celui ce simbolizează credința acestui neam.

D. Al. Florescu propune ca gruparea „Reacțiunea" să ia inițiativa unei manifestațiuni publice chiar la acest ateneu, pentru a se țintui astfel la stâlpul infamiei toate cozile de topor.

D. G. Chelaru luând cuvântul spune: „Pentru că se tinde să se nărue ideia de solidaritate națională pe care o reprezintă d. STELIAN POPESCU, fiindcă vedem în d. Stelian Popescu un făclier al românismului, noi muncitorimea suntem și vom fi strânși uniți alături de d-sa, precum și alături de Sanctitatea Sa Patriarhul MIRON CRISTEA, care întruchipează credința strămoșească.

D. ing. Victor Frigură *face din partea consiliului de administrație, o expunere asupra modificărilor statutului grupării „Reacțiunea" care trebuesc aprobate de adunare.*

Aceste modificări nu ating cu nimic principiile fundamentale cari au dat naștere grupării.

Adunarea, în unanimitate, aprobă modificările propuse.

D-sa face o dare de seamă asupra activității echipei pentru construirea Casei muncitorilor și a fondurilor strânse până în prezent și depuse la C. E. C., precum și a activității ce mai trebue depusă.

Adunarea decide a se interveni la Primăria de Verde să se obțină un teren gratuit pentru construirea Casei Muncitorilor, iar membrii se oferă în unanimitate ca pe lângă bani, să lucreze cu brațele, fiecare după specialitate, pentru construirea casei.

După ce mai vorbesc camarazii: Privinici, Angelescu *și* Ciobanu *se constitue un comitet compus din d-nii:* Draghian Gheorghe, Barbu Gh. *și* Constantinescu T. *care împreună cu consiliul de administrație să redacteze forma definitivă a pasagiilor intercalate în statut.*

*

La ora 13 adunarea a luat sfârșit.

Decretul de salarii și pensii pe Octombrie

Decretul pentru angajări, lichidări, ordonanțări și plăți de salarii și pensii pe luna Octombrie 1937 a fost semnat și însumează la capitolul salarii lei 1.006.542.171 și lei172.660.166 subvenție Casei generale de pensii.

Dacă după satisfacerea nevoilor departamentelor pentru plata salariilor pe luna Octombrie a. c. vor rezulta plusuri din cotele ce s'au repartizat prin acest decret, ele vor putea fi utilizate și pentru angajări, lichidări, ordonanțări și plăți, reprezentând drepturi de salarii pe lunile anterioare din anul financiara 1937-38.

Angajările, lichidările, ordonanțările și plățile, în limita sumelor repartizate prin acest decret, se vor face dela 20 Octombrie—10 Noembrie 1937.

ROMANII

Voi cu inima creștină:
De pe ochii voștri rupeți
Pânza'ntinsă de dușmani:
Nici un ac dela jidani!

FACEȚI ZID IN JURUL ALTARELOR!

Dați pentru slava Bisericii noastre creștine. Fără o Biserică tare ne prăbușim în dezastrul Spaniei!

Din inițiativa d-lui profesor N. Iorga, mâhnit și revoltat de jalea în care se sbate Sfânta Biserică Udrican, „Porunca Vremii" a deschis o listă de subscripție, adresată EXCLUSIV SUFLETULUI ROMANESC ȘI CREȘTIN, spre a-și apăra sfintele Altare de lui Hristos.

Toate sumele subscrise, se vor strânge într'un „FOND NAȚIONAL PENTRU APARAREA BISERICII STRABUNE", la dispoziția marelui nostru Nicolae Iorga, care, împreună cu I. P. S. PATRIARH, va avea să hotărască destinația ce i se va da.

Subscripția s'a deschis pentru a se reface clădirea și pictura sfintei Biserici Udrican, asfixiată de intoleranța ghetto-ului Văcărești din Capitală. Subscripțiile, însă, în acest fond de apărare creștină, se vor permanentiza chiar după acoperirea cheltuielilor cerute de refacerea Bisericii Udrican, ele urmând să aline durerile tuturor lăcașurilor străbunei noastre credințe, mai ales a acelora cari au o însemnătate istorică și să servească la ridicarea de noui sfinte Biserici acolo unde un stat democratic și francmasonic nu se prea grăbește să intervină.

Așteptăm cu nădejde dania Țării.

ROMANI și ROMANCE, pentru ziua de mâine a copiilor voștri, spargeți piatra din inima voastră! Dați pentru slava lui Hristos, dacă nu vreți să ajungem în tragedia Spaniei.

Soldul zilei (a 60-a) precedente, Lei 263.499

Lucian Sodriu, București	100
Colecta parohiei Chiojdeni, R.-Sărat:	
Parohia Chiojdeni	100
Pr. Nic. N. Doicescu	50
C. N. Popescu, cantor I	30
A. Stănescu, cantor II	20
A. Popescu, învățător	50
Tachiță Popescu, învățător	40
Gh. C. Popescu, învățător	10
Ion V. Damian, primar	5
Gr. Macovei, notar	10
Amalia T. Dediu	20
I. Blidaru	5
C. Bârsan	5
M. Sorescu	5
V. Săftoiu	22
Stroe Păltinuș	20
Gh. Ghimeș	5
Mihai Sefer	10
Gh. Ene Radu	5
Toader Baciu	10
Sora Gh. Țară-Lungă	5
Lina Zaharia	5
Al. Dragomirescu	10
Jinga Văsi	5
Dragomir Jugănaru	10
Maria Vasiliu	20
Maria Butu	5
Alex. I. Damian	5
Gr. Dragomirescu	5
Aurel Al. Dragomirescu	5
Maria C. Pârlogea	5
Maria S. Olteanu	5
Maria I. Grecu	5
Radu A. Crudu	10
Macovei C. Grecu	5
Stana Pârlogea	10
Voica S. Păltinuș	9
Petre Dragomirescu	5
Maria Negoiță	5
Lina Bratu	5
Enache Cristogel	10
C. Pârlogea	10
Ioana Bâra	5
Grigore M. Olteanu	5
D. Crudulescu	5
Gh. Chivoiu	4
Ilinca Serafim	6
Gh. Popescu	10
Scarlat Necula	6
Costache Dinu	5
Mai mulți	27
Ana D. A. Butu, proprietara moșiei Chiojdeni	500
Familia Maior Ioan Georgescu, București	500
S. I. Cercel, București	100
Prof. Claudiu Isopescu, Buc.	500
Frații Dafu, București	100
Total, Lei 265.953	

*

Mult stimate d-le dr. Rădulescu,

Iată vă scriu și eu de aici din munții Râmnicului Sărat. Citim și pe aici „PORUNCA VREMII" ca abonați, citim cu drag și ascultăm de această trâmbiță ce sună neîncetat și vijelios deșteptarea conștiințelor românești.

Împărtășim și țăranilor noștri cele scrise în ea și ei primesc cu drag și se fortifică sufletește pentru ziua de mâine, care trebue să fie mai bună! Credem în ea, așa cum credem în Iisus, Domnul nostru.

La apelul „PORUNCII", pentru ajutorarea Sf. noastre Altare creștine, am adunat și noi, așa săraci cum suntem pe aci, suma de lei 1154.

E strânsura parohiei CHIOJDENI, R.-Sărat, paroh fiind subsemnatul.

Dela noi puțin, iar dela Dumnezeu mai mult! Da, căci fiecare parohie trebue să aibă neapărat strânsura ei de bani pentru Sf. Altare. Aceea care nu trimite nimic până la sfârșit, nu e parohie creștină, n'are biserică vie în ea, e văduvită de păstor. S'o spunem pe față și cu curaj. Cine nu are bucata de aur a celui bogat, poate trimite bănuțul văduvei. Dar trebue să trimită ceva! D-voastră nu disperați. Frații preoți sunt cam greoi la treabă, dar până în cele din urmă o fac sigur. Mergeți înainte cu răbdare. „PORUNCA" dv. poruncește cu adevărat sufletelor. Trezește și fortifică suflete, pe zi ce trece. Asta să fie plata și mângâerea mare a d-voastră și a lui Radu Bardă.

Primiți binecuvântarea unui umil preot de țară.

Cu deosebită considerație,

Pr. Nicolae N. Doicescu
Chiojdeni-R.-Sărat

Problemele economice în discuția Sfatului Negustoresc Central

Zilele trecute a avut loc o ședință a Comitetului de conducere al Sfatului Negustoresc Central, cu care prilej s'au luat în discuție diferite chestiuni ce preocupă comitetul.

A prezidat d. *D. P. Niculescu-Ritz*, președintele organizației, care într'o documentată expunere a învederat toate lipsurile și neajunsurile de cari suferă comerțul.

Preconizează înființarea unui birou de statistică și documentare asupra tuturor produselor.

D. *Ion Georgescu* se ocupă cu problema transporturilor și relevă noua măsură de scumpire a tarifului de mărfuri care intră în vigoare pe ziua de 1 Noembrie a. c.

D. *Virgil Marinescu* aduce la cunoștință că în unele localități din cuprinsul țării s'a instituit oficial *„săptămâna de 40 ore"* în birourile comerciale și industriale. D-sa cere a se interveni de urgență la ministerul muncii pentru a se lua toate măsurile de revenire la legalitate, preîntâmpinându-se astfel pericole ce tind a submina nu numai interesele patronale, dar și însăși structura așezământului nostru social.

D. *Voicu Jalea* face o scurtă expunere asupra măreților serbări ce au avut loc la Alba Iulia, unde d-sa a participat împreună cu o delegație a Sfatului Central.

Mai iau cuvântul d-nii: *Alexandru Colin, Alexandru Botez*, după care se hotărăște convocarea comercianților din Capitală pe bresle, delegându-se din sânul comitetului central persoanele cari vor asista la aceste consfătuiri pentru a lua cunoștință de toate dezideratele ce se vor exprima cu acest prilej.

Diverse

CONDUCĂTORII primăriei municipiului Capitalei nu au răspuns nici până astăzi inițiativei ministerului muncii de a participa la o consfătuire în care să se examineze realizarea unui vechi deziderat al muncitorimei: acela de a avea un cartier de locuințe curate și higienice.

De ce boicotează primăria o inițiativă așa de bună ca aceia luată de ministerul muncii?

Așteptăm o justificare și un răspuns cinstit!

*

COMISIA interministerială de malarie a ținut, aseară, ședință la ministerul sănătății sub președinția d-lui ministru dr. I. Costinescu.

*

IN COMISIA de disciplină a Academiei de agronomie din Cluj, au fost numiți pentru anul școlar 1937—938, următorii profesori: R. Bădescu, *Gh. Predescu și I. Safta ca membrii titulari; C. Martinovici și A. Teodosiu, membri supleanți.*

*

Se aduce la cunoștința generală, că prin circulara nr. 224.276 din 1937, ministerul finanțelor în colaborare cu ministerul cultelor și artelor nu a făcut decât să dea lămuriri pentru aplicarea dispozițiunilor decretului regal publicat în Monitorul Oficial nr. 225 din 29 Septembrie 1937, prin care s'a înființat taxa teatrală și artistică și s'au limitat intrările gratuite în spectacole.

*

D-NELE Margery Fry, președinta Curții pentru delicvenții minori din Caxton-Hull (Anglia) și Clara Dorothy Ratchan, membră a consiliului municipal din Cambridge, întreprind o călătorie de studii în țara noastră, în scopul de a cunoaște organizarea noastră penitenciară cu privire la minori și femei.

*

IN CAPITALĂ s'au înregistrat pe ziua de eri: 196 cazuri de scarlatină, 6 de angină diferică, 20 de febră tifoidă, 6 de pojar, 1 de paralizie infantilă, 1 de meningită, 1 de tetanos și 3 de cărbune.

Pentru parchete și mobile

CEARA DE PARCHETE

DISTRIBUȚIA

Se fabrică în două nuanțe: albă și galbenă

Se întinde cu ușurință și dă lustru bun.

Având efect bactericid vă apără de boală

Livrarea la domiciliu în cutii de 1, 1/2 și 1/4.

Înainte de a aplica ceara, spălați parchetul cu:

PETROSIN pentru PARCHETE

Livrarea la domiciliu în bidoane a 12 litri.

DISTRIBUȚIA

TELEFON: 3·70.10

TEATRUL COMOEDIA
DIR. SICA ALEXANDRESCU
de Luni 18 la 24 Octombrie
a III-a Săptămână CARAGIALE
cu V. Maximilian — G. Timică — Athanasescu — Maria Filotti — Si v'a Dumitrescu și Ion Iancovescu
— Joi — Sâmbătă și Duminică MATINEURI —
Sâmbătă și Duminică ora 6 KONTUSOVKA PALACE

TEATRUL REGINA MARIA
Asociația: Bulandra — Maximilian — Storin
Joi 21 Octombrie
Premieră FRAȚII KARAMAZOV
cu Tony Bulandra—R. Bulfinsky—G. Storin și G. Vraca

Cumpărați cu încredere dela vechea casă românească
INTREPRINDERILE
GRIGORE ALEXANDRESCU S.A.
Fondate în anul 1877
MAGAZINE: Str. OITUZ 19 și SEPCARI 18

PANTOFI
GHETE
BOCANCI
BOCANCI SPECIALI PENTRU VANATOARE
— PREȚURI EFTINE DE FABRICĂ —

Imprimați-vă

în memorie

Preparatul PAGEOL a fost experimentat vreme îndelungată. Medicii îl prescriu cu succes la multe boli de rinichi, vezică și uretră.

Nici un alt produs nu are o acțiune mai rapidă, atât de completă.

PAGEOL mai are avantajul de a nu avea nici o influență asupra organelor digestive. Stomacul cel mai delicat îl suportă foarte ușor, fără nici o oboseală. Superioritatea Pageolului e dovedită de următoarele rezultate: urinele sunt mai clare, micțiunile nu mai sunt dureroase și emisiunea lor e mai puțin frecventă.

In importantul său studiu farmacologic, profesorul Fleury, constată că „PAGEOL" regenerează toate țesuturile cu care vine în contact și extermină supărătorul gonococ în ascunzișurile sale cele mai profunde.

De vânzare la farmacii și drogherii.

Pe urmele Iudei

Mare panică printre comercianții și industriașii jidani din Cernăuți

Înființarea unui birou pentru constatarea evaziunilor fiscale la ad-ția financiară

CERNAUȚI, 19. — D. administrator financiar STOENESCU de curând venit în fruntea Administrației noastre financiare, după ce în prealabil s'a documentat asupra situației fiscale din cuprinsul județului și orașului Cernăuți, a luat inițiativa înființării unui birou al evaziunilor fiscale care funcționează pe lângă Administrația noastră. La acest birou lucrează d-nii controlor GRAUR, SOCACI, MAMOLEA și TIBULEAC cari sunt cotați drept unii dintre cei mai distinși funcționari ai Administrației. Dealtfel chiar prin natura și scopul său acest birou nu putea fi condus decât de elemente de încredere cari au dovedit o promptă corectitudine în decursul anilor de serviciu.

CARE ESTE SCOPUL NOULUI BIROU?

D. administrator Stoencscu a luat această dispoziție care face parte dintr'un judicios plan de reorganizare a serviciului de control fiscal al județului și orașului Cernăuți numai după ce a constatat că în Cernăuți există o serie întreagă de întreprinderi industriale și firme comerciale în perpetuă ceartă cu fiscul care s'a văzut frustrat în decursul anilor cu sume fabuloase.

Sunt cunoscute diferitele manevre și trucuri ale comercianților și marilor exportatori din orașul nostru, cari, spre a se sustrage obligațiilor pe cari le au către fisc, au inventat un întreg arsenal de mașini numai pentru a induce în eroare organele fiscale, pretându-se la tot soiul de matrapazlâcuri. Pentru exercitarea unui control eficace se simțea nevoia unei supravegheri vigilente venite din partea unui resort special organizat.

Înființarea Biroului evaziunilor fiscale la Administrația noastră umple această lacună, asigurând pe viitor o bună și armonică funcționare a serviciului de control fiscal. Biroul are cădere să cerceteze fără întârziere orice plângere sau reclamație venită din partea oricui contra acelui contribuabil care a reușit să eludeze dispozițiile fiscale frustrând fiscul sau sustrăgându-se dela plata impozitelor proporționale cu veniturile pe cari le realizează. In orașul nostru 90 la sută dintre comercianți și industriași fiind numai evrei, această măsură este menită să sancționeze drastic pe toți afaceriștii oploșiți din Galiția cari s'au trezit milionari peste noapte. Fiindcă ne ocupăm astăzi de înființarea acestui birou a cărui activitate o dorim rodnică și plină de rezultate bune vom semnala un caz care merită să fie cercetat.

UN CAZ DINTR'O MIE

Există în Sadagura doi perciunați anume BRUMBERG și GOTTESMAN cari au o moară sistematică amenajată cu motoare ultramoderne. Moara are o clientelă foarte numeroasă și aduce un câștig anual de milioane. Impozitul pe care ar trebui să-l plătească jidanii în chestie, ar trebui să fie de cel puțin 600.000 lei anual în timp ce dânșii nu plătesc decât 68.000 lei anual, conform clasificării din anul curent. In Jucica Nouă există o altă moară cu mult inferioară acesteia și ca construcție și ca randament și totuș plătește 190.000 lei anual către fisc. Nu înțelegem cum s'a făcut clasificarea acestor două mori.

Aducem cazul la cunoștința d-lui administrator Stoenescu spre a dispune cele de rigoare.

Primarul din Tg.-Mureș, în slujba jidanilor

Cum a patronat Emil Dandea interesele firmei evreești „Szekely și Reti", nesocotind legea

CLUJ, 19. — Orașele Ardealului, în majoritate, trăesc drama unor anevoiase prefaceri. Acțiunea de românizare și reromânizare nici pe departe nu primește caracterul unei sigure și organice redeșteptări. Oficialitatea nu face nimic în această privință. Inițiative particulare răsar, pe ici pe colea, infructuoase și mai întotdeauna pornite din meschine interese particulare. Politicianismul abject democrato-iudeo-maghiar, patronează dezastrul iremediabilei noastre căderi, cu o admirabilă imbecilitate și inconștiență. Ungurii organizați în unități culturale, sportive, patriotice, râd de noi, se situiază pe picior de egalitate cu noi și profită de fiecare slăbiciune a noastră. Dealtfel nu-i stânjenește nimeni. Trăesc o „liniște națională" superbă, imperturbabilă, ca într'o pustă imaginară.

De jidani, nu mai vorbim. Ei au constituit un stat „indivizibil", al lor aparte în Maramureș și în partea de N. E. a Ardealului. Cinismul și îndrăsneala lor nu mai au margini. Căci în fiecare ținut și oraș se găsesc „cozi de topor" ca Emil Dandea, primarul înstrăinatului oraș Tg. Mureș.

Poate că odată și odată ne vom răfui cu toți Dandeștii din ținuturile noastre.

Deocamdată reținem numai un episod din viața publică de jaf și mocirlă a acestui trepăduș politic.

FIRMA JIDANEASCA „SZEKELY ȘI RETI", LUATA IN BRAȚE DE EMIL DANDEA

Afacerea cu firma „Szekely și Reti" s'a petrecut așa cum se petrec toate mârșăviile. Jidanii au cerut anumite favoruri Primăriei orașului Tg. Mureș.

Ing. Metz Ervin (creștin și om de treabă), a referat: „Firma „Szekely și Reti", cere a se modifica Decizia nr. 13.670/937, în sensul de a se permite edificarea, în primul rând, a atelierelor din curte la imobilul fabricei de mobile din Piața Albina, susținând că nu are nevoe de extinderea concesiunii de stabiliment". (Deciziunea nr. 13.670/937, prevedea extinderea concesiunii de stabiliment. n. r.). — După referire, urmează Decizia nr. 14.592/937, care conchide: „Se modifică Deciziunea cu nr. 13.670/937, în sensul că Primăria va aproba să se edifice în primul rând clădirea din curtea imobilului, după ce patenta va da asigurare ipotecară egală cu valoarea construcției cu 2 etaje ce va executa în alinierea Pieții Albina, cel mai târziu până la finea anului 1938".

O ȘEDINȚA URGENTA, SERVILITATEA D-LUI DANDEA ȘI O ALTA DECIZIE

Târtanii s'au tulburat în fața unei atari realități, cam gravă pentru ei. Decizia nr. 14.592/937, deși mult îndulcită, prevedea sarcini grele și timp scurt. Socotelile nu le ieșeau. Am gândilat atunci sensibilitatea „supremului ușier" dela Primărie, ușierul tuturor infamiilor și păcatelor, Emil Dandea. Acesta le-a răspuns în șoaptă și pe întuneric, căci așa se pun la cale porcăriile.

Emil Dandea, a convocat Comisia interimară într'o ședință urgentă.

REZULTATUL

Extras din procesul-verbal nr. 53 din 9 Iunie 1937, al acelei ședințe: „D-l președinte (Emil Dandea, n. r.) prezintă cererea-ofertă a firmei „Szekely și Reti" fabrică de mobile din Tg. Mureș, din 9 Iunie 1937 (la două zile după Decizia nr. 14.592/937, n. r.) prin care în locul garanției ipotecare cerută prin Deciziunea nr. 14.592/937, OFERA PENTRU GARANTAREA EDIFICARII IN ALINIEREA STRAZII A UNUI EDIFICIU CU 2 ETAJE, PANA CEL MAI TARZIU LA SFARȘITUL ANULUI 1939, O PENALA DE 100.000 LEI, DE FIECARE AN IN INTARZIERE DE EDIFICARE INCEPAND CU ANUL 1940".

In ce constă porcăria ?...

Asta se va vedea în numărul de mâine.

Horia Almașu

Proba orală

a examenului de medici militari

SE ADUCE la cunoștința medicilor cari au dat proba scrisă a examenului de medici sanitari la Ministerul Sănătății în luna Mai a. c., că ultima zi pentru trecerea probelor orale este ziua de Sâmbătă 23 Octombrie a. c. când se vor încheia toate lucrările.

Dela Asociația cercetașilor din războiu

Comitetul central al Asociației cercetașilor din război împreună cu președinții de subcentre din întreaga țară au depus Sâmbătă o jerbă de flori pe mormântul Eroului Necunoscut, după care în memoria cercetașilor căzuți în războiul pentru întregire s'a oficiat la Biserica Gorgani, de către preotul Gheorghe Mihăilescu, parohul Bisericii, un Te-Deum.

La sediul asociației a urmat consfătuirea într'o ședință comună. D. președinte avocat Radu Budișteanu a subliniat faptul că această zi a fost aleasă ca împreună cu toți reprezentanții subcentrelor din întreaga țară să trimitem omagiul Patronului nostru, M. S. Regele Carol II, concretizat prin telegrama expediată de d-sa.

Apoi ședința a fost declarată deschisă de d. președinte Radu Budișteanu, asistat fiind de d. avocat Gheorghe Marin, secretarul general al asociației și d-nii: dr. Zapan Mihail, avocat Aurel Crețu, căpit. Florescu Const., căpitan Piersiceanu, căpitan Paraschivescu Ioan, cpt. Stătescu Vasile, avocat V. Șerbănescu, precum și de președinții de subcentre în persoana d-lor: prof. universitar Ionașcu-Cluj, avocat Scipio Vulcan-Constanța, prof. Filip Popescu-Craiova, prof. universitar Ianovici-Iași.

D. avocat Radu Budișteanu a salutat prezența reprezentanților asociației cercetașilor din războiul de întregire din întreaga țară, din a cărei inițiativă pentru prima dată sunt convocați să-și dea părerea și adeziunea la operile mari de înfăptuit ce le are asociația. In continuare a dat explicațiuni asupra rostului tineretului român în actualele împrejurări.

După discuțiuni s'a admis în principiu propunerile comitetului central, printre care cumpărarea unui imobil pentru sediul central în Capitală condiționat de existența sumei de cel puțin 1.000.000 — libertatea de achiziționare a locului și datei fiindu-i lăsată comitetului.

La 1 Decembrie va avea loc o nouă reuniune la Cluj.

Meseriașii creștini, sub călcâiul lui Iuda

12 jidani, membri în comisiunea de calificare, între care și escrocul internațional Isak Lax.

RADAUȚI, 19. — Prin schimbarea numelui din Flociuc în Florescu, actualul președinte al Camerei de muncă din regionala Bucovinei, n'a adus nici un aport național, căci sentimentele acestuia ne dovedesc tocmai invers prin faptele pe care le săvârșește cu numirile de membrii în comisiunile de calificare și examinare a meseriașilor. Astfel la Rădăuți a fost numit ca membru de examinare în comisiunea tehnică jidanul ISAK LAX, cel mai vestit escroc internațional, care pentru crimele sale făptuite în toată Europa, are un dosar voluminos la tribunalul din Rădăuți, unde se așteaptă condamnarea.

Pe lângă acest criminal au mai fost numiți o serie de jidani — cei mai răpănoși din tot orașul și anume: DOLBERG BERL, GUTTMANN SAMUIL, BRAUMBERG KARL, SAMUEL HEITNER, BENO SCHAMER, MORITZ FLICKER, SAMUEL KERN, MENDEL KERN, FRIEDA FRIEDMAN, ISAK BARUCH și KAMIL, tocmai din Siret. Aceștia sunt examinatorii meseriașilor creștini din orașul și județul Rădăuți, care face parte din fieful politic al d-lui ministru I. Nistor. Halal de români ca d. Flociuc-Florescu.

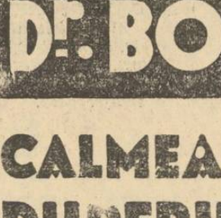

Informațiuni

❖ **COMITETUL executiv al Cercului profesorilor secundari din București convoacă pe toți membrii săi în adunare generală extraordinară pentru Vineri, 22 cor., orele 6 p. m., la sediul Cercului, în scopul de a fixa atitudinea profesorimii din Capitală față de demisia comitetului asociației**

❖ *ASOCIAȚIA generală Bărbăție și Credință cu spade invită pentru Duminică 24 Octombrie, orele 10 dimineața, la sediul său din București, strada Smârdan nr. 4, pe toți membrii săi din București și comunele suburbane, pentru a li se face comunicări în legătură cu improprietărirea.*

❖ **EXAMENUL de admitere la facultatea de teologie din București începe Sâmbătă 23 Octombrie c., ora 8 dimineața.**

❖ DOMNII membri ai organizației sectorului I Galben din partidul național-creștin sunt invitați a lua parte la adunarea generală săptămânală care are loc astăzi 20 Octombrie a. c. ora 21 la sediul organizației din str. Vasile Lascăr (Casa Făgădău).

❖ *MINISTERUL educației naționale, a dispus ca orele de dirigenție la școalele secundare, să fie date de preferință profesorilor cari au urmat cursurile de inițiere străjerească.*

❖ **LA MINISTERUL justiției a avut loc, ieri, o consfătuire în legătură cu menținerea ordinei în Universități.**

La consfătuire au luat parte și d-nii general Barbu Pârâianu, inspectorul general al jandarmeriei și profesor C. Stoicescu, rectorul Universității din Capitală.

❖ **MINISTERUL educației naționale atrage atenția elevilor particulari de curs secundar și comercial, că înscrierea lor se poate face numai până la 1 Noembrie cor.**

Cererile de înscriere adresate direcțiunilor de școală, după această dată, nu vor fi luate în considerație.

❖ **ASEARA** a avut loc la sediul central al organizației din bul. Maria 23, întrunirea sect. III Albastru a partidului național-liberal Gheorghe Brătianu.

La această întrunire au luat parte și conducătorii celorlalte sectoare din Capitală însoțiți de delegațiile respective.

❖ **DUMINICĂ 24 Octombrie cor. va avea loc la ora 10 dim., în localul facultății de științe din str. Academiei nr. 1, o consfătuire a tuturor conferențiarilor universitari din București.**

Se va discuta posibilitatea înființării unei asociații care să apere drepturile acestei categorii și care va purta numele de „Asociația conferențiarilor universitari din România".

❖ **SUVERANUL a semnat un decret lege prin care se creiază la facultatea de științe din Iași, o conferință de radio acivitate și structura matteriei.**

Această conferință va fi încredințată tânărului savant român HORIA HULUBEI, director la Institutul de cercetări științifice din Paris și descoperitor al noului element „moldavin".

❖ D. D. SACHELARESCU a fost numit consilier tehnic pentru învățământul primar, în regiunea școlară Iași.

PALATUL JUSTIȚIEI

RONETTI FILDERMAN

Tribunalul Ilfov secția II-a c. c. în completul d-lor: consilier I. Bălceanu, președinte, I. Zamfirescu judecător și Aristide Aristide, s'a pronunțat eri în procesul lui Ronetti Filderman, jidanul prins de poliția profesională a Baroului Ilfov pe când profesa avocatura nefiind avocat și în contra căruia d. procuror Moiseanu a deschis acțiune publică trimițându-l în judecată, în conformitate cu art. 107 din legea avocaților.

Tribunalul însă a făcut divergență în pronunțare asupra quantumului pedepsei ce trebuie aplicată jidanului „clandestin" și a fixat termen pentru o nouă judecare, în complet de divergență, la 21 Octombrie 1937, când se va stabili pedeapsa meritată de jidan.

ABUZ DE INCREDERE

Cabinetul IV Instrucție a emis zilele trecute mandat de arestare în contra jidanului OSCAR SCHMIDT din str Doamnei nr. 10 iar Tribunalul Ilfov secția IV-a c. c. a confirmat eri mandatul de arestare.

Jidanul este acuzat că primind mărfuri în consignație dela S. A. „DEPOTEX" în valoare de 510.000 lei și-a însușit, după vinderea mărfurilor, 320.000 lei sumă pe care refuză să o restituie celor în drept. Jidanul poate așteaptă să vadă când trebuie să restituie suma, restituirea putând să o facă până în ziua când ar fi condamnat definitiv. Acest procedeu, în cadrul noului cod penal dar care trebuie îngrădit, l'am învederat că este specific rasei jidănești

FRAUDELE DELA CASA CONSTRUCȚIILOR

D. judecător Mitulescu, titularul Cabinetului IV Instrucție a încheiat cercetările în fraudele comise de ANDREI ILIESCU la Casa Construcțiilor de pe lângă Casa Asigurărilor.

Indeplinindu-se procedura contradictorie, atât inculpatul, — abil delapidator dar foarte puțin aibl spărgător pentru a deruta pe cei în drept, — cât și partea civilă, Casa Construcțiilor, prin d. av. Focșăneanu, au cerut închiderea cercetărilor.

D. judecător Mitulescu a redactat și semnat ieri ordonanța definitivă de trimitere în judecată.

TALHARIE

Din seria tâlharilor cari atacă pe șoferi a mai fost arestat ieri GHEORGHE ION ȘTEFAN din com. Chitila Triaj str. Principatele Unite nr. 32, contra căruia d. judecător MITULESCU, titularul Cabinetului IV Instrucție, a emis mandat de arestare, trimițându-l la Văcărești.

Acesta, în tovărășie cu PANTELIMON I. și GH. RANTEA au tocmit o mașină care să-i ducă dela gara de nord acasă. Au avut grijă însă să ducă pe șoferul pela diferite cârciumi unde i-au dat de băut iar după aceea, când au ajuns la câmp, au tăbărât asupra șoferului, l-au prădat de 500 lei, — bani pe care îl avea acesta la el, — și după aceea l-au bătut până l-au lăsat în nesimțire.

ȘACALII LUI SILE

Tribunalul Ilfov secția III-a c. c. s'a pronunțat ieri în procesul intentat, în conformitate cu legea pentru controlul metalelor prețioase, de Banca Națională a României în contra celor cari au avut cutezanța să profite de nenorocirea paricidului SILE CONSTANTINESCU și să-și însușească banii de aur ai acestuia, luați dela părinții pe care tot el și-i omorâse cari îi pusese deoparte tot pentru Sile al lor, ca acesta să aibă când o fi mare. Și Tribunalul a condamnat pe Coca Bălănescu, cel care a luat cele 180 bucăți de aur și le-a dat jidanului... GHERASE, la 9 luni închisoare corecțională, — iar pe LEWY MARCU zis GHERASE și pe R. BIMBARA la câte 3 luni închisoare și 10.000 lei amendă acestor doi din urmă suspendându-le pedeapsa dar confiscând aurul.

OMUL CU INFLUENȚA

Tribunalul Ilfov secția I-a c. c. a condamnat ieri pe N. ȘTEFĂNESCU din str. Popa Tatu nr. 86 la 8 luni închisoare corecțională. Dându-se drept avocat în contenciosul C. F. R., șef de cabinet în Ministerul Comunicațiilor și totdeodată om cu vastă influență, a reușit să înșele diferiți lesne încrezători, promițându-le numiri în învățământ și în toate funcțiunile, transferări, detașări și având grijă să, incaseze înainte... onorariul.

Români și Românce,

Datoria supraviețuitorilor marelui război, și a tuturor Românilor, este să joace la Loterie numai prin:

COLECTURA INVALIZILOR DIN RĂZBOI

București, Calea Victoriei Nr. 2
Piața Senatului

In Provincie cu mandat poștal sau ramburs.

Cu începere de Miercuri 20 Octombrie pe timp de 3 zile, publicul va putea vizita

GRATUIT

sălile și nouile instalațiuni ale Băii Centrale complect reconstruite. Vizitarea se poate face în fiecare zi dela orele 8 dimineața la 9 seara.

Sâmbătă 23 Oct. deschiderea.

BAIA CENTRALĂ Str. Bis. Enei 8 *Cu toate sacrificiile făcute* **prețurile** *rămân* **neschimbate.**

Cereți
CATALOGUL NOU
EXPEDIȚIA DE TOAMNA
A INCEPUT.
AMBROSI, FISCER & Co.
Aiud, Jud. Alba

NEVRARGYL
Dr. BOUSQUET
CALMEAZĂ IMEDIAT DURERILE DE CAP ȘI Ok. CE NEVRALGII

ARAGAZ *îmi ușurează menajul*

„Aragaz" nu-mi cere prezența continuă în bucătărie.

„Aragaz" gătește cu o rapiditate uimitoare.

„Aragaz" se reglează ușor prin simpla învârtire a robinetului exact la gradul de încălzire dorit.

„Aragaz" arde fără coș, fără fum, fără miros; nu înegrește vasele și nu este toxic.

ARAGAZ
PRACTIC CURAT ECONOMIC

Orice depozitar din țară vă va demonstra cât de simplu funcționează ARAGAZ.
Serv.ciul ARAGAZ preschimbă prompt chiar la Dvs. acasă butelia golită.

Reprezentanța pentru București:
ARAGAZ Calea Victoriei, 51. — **SANITAS** B-dul Tache Ionescu, 36

ULTIMA ORĂ

Un guvern Ion Mihalache nu e posibil

— Cum se orientează evenimentele politice față de criza ce se apropie. Care va fi configurația guvernului viitor. —

Frământarea ce se observă de câtăva vreme în partidul național-țărănesc este determinată de necesitatea de a-și fixa o poziție hotărîtă față de criza de guvern ce se apropie.

D. Ion Mihalache și prietenii d-sale politici sunt în măsură să știe că partidul național-țărănesc nu poate veni la guvern în situația lui de acum. Incercările ce s'au făcut în vederea unei împăcări cu d. Vaida Voevod, de cari se legaseră atâtea nădejdi, au dat greș, și astăzi d. Ion Mihalache are pretenția să ceară guvernul pentru partidul d-sale singur, în numele unui principiu de unitate politică. Pretenție care vrea să mascheze eșecul încercat în tratativele duse în vederea unor eventuale colaborări.

Cum însă partidul național-țărănesc nu reprezintă ca forță electorală decât o minoritate și cum un guvern dat de acest partid s'ar izbi de rezistența și utilitatea celorlalte partide ce reprezintă 75% din voturile exprimate de corpul electoral, conducătorii lui își dau seama că un astfel de guvern nu este posibil.

Din informațiile și datele pe cari d. Ion Mihalache și alți fruntași ai partidului le-au putut culege săptămâna trecută, reese că un guvern național-țărănesc nu este posibil. In fața acestei realități, conducerea partidului a decis convocarea u-

D. ION MIHALACHE

nora din forurile statutare spre a decide asupra poziției de adoptat.

Vom vedea ce hotărîri se vor lua în aceste foruri.

Ceeace putem preciza astăzi este că nu vom avea un guvern Ion Mihalache.

Este cert că soluția succesiunii se orientează tot mai hotărît în sensul unui guvern de concentrare. Și firește, factorul suprem va invita și partidul național-țărănist să participe la un astfel de guvern. Cum însă este aproape sigur că un astfel de guvern, cu colaborarea tuturor partidelor nu se va putea realiza, vom avea fie un guvern de concentrare mai restrânsă, fie unul de alegeri, cu un caracter de neutralitate politică.

Dacă partidul național-țărănesc se grăbește să decidă prin forurile lui de conducere că nu poate accepta decât un guvern de partid, aceasta echivalează cu un refuz de a primi guvernarea și va rămâne în opoziție. Aceasta o știu conducătorii partidului și de aceea este de prevăzut că lupta va fi dârză în jurul hotărîrii ce urmează să se ia în această privință.

Iată cari sunt, până în momentul de față, datele ce se cunosc asupra felului în care se vor desfășura evenimentele politice.

P. B.

Regele Greciei va vizita Roma, Parisul și Londra

Atena, 20 (Rador). — Ziarele anunță că Regele George va face în curând vizite la Roma, Paris și Londra.

In timpul absenței Suveranului, care va fi de câteva săptămâni, Principele moștenitor Paul va exercita puterile regale.

Italia va apăra cauza Japoniei la conferința dela Bruxelles

Roma, 20 (Rador). — *Corespondentul Agenției Havas este informat că Italia va lua parte la lucrările conferinței celor nouă puteri care se va ține la Bruxelles.*

Italia va apăra la această conferință cauza Japoniei. Sub această formă se va manifesta deci înțelegerea italo-japoneză, mai de grabă decât sub formă unui acord politic.

Rușinea Zuckermann - Aronovici

— Jidanul Aronovici a fost confirmat „prifisăr" de consiliul rataților universitari Bălăcescu-Gheorghiu. Un scandal fără precedent. Zuckermann sărbătorit. Să plece jidanul din universitate ! —

Numeroasele probleme pe cari le avem de desbătut, ne-au împiedicat de câteva zile să ne mai ocupăm de scandalul, de rușinea universitară a d-lui „prifisăr" Aronovici. Gândeam, dealtfel, că e suficientă o măciucă la un car de oale și, în consecință, dacă nu jidanul din propria lui inițiativă, cel puțin consiliul profesoral al Facultății de medicină va pune capăt acestei provocări care ofensează obrazul țării.

Când colo, ce credeți că s'a întâmplat? Suntem, pur și simplu, uluiți! Consiliul profesoral al Facultății de medicină, întrunit alaltăeri, de față fiind cele două epave universitare, Bălăcescu și ratatul Don Juan pensionar Gheorghiu, a hotărît următoarele:

a) confirmă ca asistent pe jidanul Aronovici;

b) trece pe Zaharescu-Caraman-Zuckermann-Zaharian dela clinica I ginecologică — creiată expres pentru acest domn, acum câteva luni, de către liberali, cari l-au adus dela Iași spre a-i trăda și a se înscrie în Frontul Popular — la clinica I, rămasă vacantă prin pensionarea filfisonului septuagenar Gheorghiu.

PROVOCARE!

Așa dar, nerușinată provocare a opiniei publice și a curentului de redeșteptare națională, care prin glasul tuturor asociațiilor patriotice și profesionale — inclusiv a profesorimii — cere românizarea vieții publice și mai ales a școalei! In locul înțelegerii comandamentelor naționale care ordonă scoaterea tuturor jidanilor din școală, consiliul profesoral al Facultății de medicină bagă un nou jidan în Universitate! Frumos! Și domnii aceștia își închipue că mai pot avea dreptul la respectul țării!

ARONOVICI CONTRA VINTILA

Jidanul Aronovici asistent universitar! Bravo domnilor! Nu se mai găsea oare un Român, de l-ați băgat pe gâtul țării pe Aronovici? Ba da! spunem noi. Sunt între Români multe elemente valoroase. Dar nu despre asta e vorba. Ci de ceva mai grav. Jidanul Aronovici a luat, în mod samavolnic, locul unui Român, căruia i se cuvenea această asistență. Este vorba de d-rul VINTILA care nu este numai un elemcnt pretios, bine pregătit, dar care și-a făcut și datoria către țară, ca voluntar în războiu. Dar se vede că aceste merite nu mai au nici o valoare în țara Aronovicilor și fosilelor de sveța Bălăceștilor și Gheorghiilor !

Ministrul de externe ungur,

despre negocierile dintre Ungaria și Mica Înțelegere

Budapesta, 20 (Rador). — *Agenția telegrafică ungară transmite:*

D. de Kanya, ministrul de externe al Ungariei, a acordat un interview unui colaborator din Budapesta al ziarului polonez „KURJER WARSZAVSKI".

Intrebat despre negocierile dintre UNGARIA și MICA INȚELEGERE, d. de Kanya a declarat:

„In aceste conversațiuni, Ungaria urmărește două scopuri: normalizarea raporturilor cu Mica Înțelegere, fapt care ar servi în chip eficace cauza păcii în Europa, iar pe de altă parte Ungaria înțelege să dea un nou impuls problemei minorităților.

Schimburile de vederi dintre guvernele interesate au îngăduit până acum să se lămurească unele chestiuni de principiu, mai cu seamă acea a egalității de drepturi a Ungariei în materie de armamente. Chestiunile minoritare au fost discutate deasemenea în mod aprofundat.

Este evident că stabilirea de relațiuni mai normale între Ungaria și Mica Înțelegere depinde însă, în primul rând de atitudinea statelor Micii Înțelegeri față de problema minorităților".

CHESTIUNEA SPANIOLA ȘI AXA ROMA-BERLIN

In ce privește atitudinea Ungariei față de problema spaniolă, ministrul de externe a răspuns că Ungaria nu este interesată direct, dar este interesată de aproape ca pacea să fie salvgardată în Europa.

Intrebat cum privește Ungaria axa Berlin-Roma, d. de Kanya a răspuns:

— Cu Germania și Italia întreținem bune relațiuni de amiciție. Este deci dela sine înțeles că nu ne putem decât felicita de amiciția existentă între națiunea italiană și germană.

Față de întrevederea dintre d-nii Mussolini și Hitler, opinia publică ungară constată cu satisfacție viguroasa afirmație a ideei de slujire a păcii, cu atât mai mult cât aspirațiile Ungariei sunt orientate spre acelaș țel".

Proxit pentru Frontul Popular

Dar nu e numai asta! Epavele universitare au hotărît să dea lui Zaharescu-Zukermann-Zaharian și un banchet. De ce? Probabil pentrucă a trădat pe liberali, înscriindu-se în Frontul Popular. Proxit, deci, pentru politica judeo-comunistă! Fiindcă nu vedem pentru ce altceva, decât pentru filosemitismul și politica lui de stânga bolșevică ar putea fi sărbătorit acest domn.

Mai acum vreo 14-15 ani, pe timpul frământărilor studențești dela 1922-23, Zaharescu se dădea de ceasul morții să intre în Universitatea din Iași. Consiliul profesoral ieșan, impresionat de revendicările naționaliste ale studențimii, se împotrivea: — **„Nu se poate, domnule! Nu vezi și d-ta? Vrei să ne sară lumea 'n cap? D-ta e probabil că ai la origina numelui d-tale vreaun Zukermann"!** — „Vai de mine, dar se poate?! Să mă bată Dumnezeu dacă nu sunt creștin", **s'a grăbit Zaharian dela Erzerum să facă o cruce cât o biserică de mare** Pentru ca, imediat după ce a fost primit în Universitate, Zuckermann să nu-și ia drept colaboratori, decît unele fiice ale poporului ales: **d-ra RIFCA ROSENTHAL, d-ra CRETINA GOLDENBERG ;** pe armeanul Aburel, etc.

Și domnul acesta Zaharian prin origine, Zuckermann, prin vocație și Zucheroff prin tendințele sale politice față de Moscova, să fie sărbătorit! Bravo, bine stăm!

Dar sunt și alte lucruri de spus, despre Zukermann-Zaharian-Zaharescu, în legătură cu trecerea sa la clinica I și ...desființarea clinicii a II-a, creiată expres pentru el. Le vom examina, în curând.

Deocamdată subliniem rușinea confirmării lui Aronovici și sărbătoririi lui Zuckermann. Intrebăm: **Țara n'are nimic de zis? Corpul profesoral și asociațiile medicilor cred că pot să treacă așa de ușor peste această sfidare ?**

Japonezii au luat ofensiva pe frontul Shanghai-ului

— Mongolii doresc să scape de opresiunea chineză și de pacostea propagandei comuniste. Aviația japoneză a distrus 30 avioane chineze și a scufundat 60 bărci cu muniții pentru chinezi. —

Berlin, 20. (Radio-Oriente). — *Pe întregul front al Shanghaiului, japonezii au luat ofensiva. Luptele cele mai crâncene s'au dat în golful Woosung și dealungul șoselei Linhoag-Tasany.*

La amiază, avioanele japoneze au bombardat intens cartierul Ciapei din Shanghai. Unele avioane au sburat pe deasupra concesiunii internaționale, fără a arunca însă bombe.

*

Tokio, 20 (Rador). — Agenția Domei transmite :

Pe frontul Paotau, principala coloană a trupelor mongole ce luptă alături de japonezi, a cucerit orașul Paotau, capăt de linie al căii ferate Peking-Suiyuan.

Numeroși prinți și șefi de trib mongoli au trimis delegații de supunere prințului Teh, șeful suprem al trupelor mongole cari luptă contra guvernului din Nanking. Cu toți s'au declarat gata să-l susțină în lupta sa pentru emanciparea Mongoliei de sub opresiunea chineză și de sub propaganda comunistă.

Prin ocuparea provinciilor Ciahar și Suiyuan se ușurează mult opera de creare a unei Mongolii independente, scut contra invaziei comuniste.

Prin cucerirea orașului Paotau, munițiile sovietice trimise guvernului din Nanking nu vor mai putea fi aduse prin Mongolia.

30 AVIOANE CHINEZE DISTRUSE PE AERODROMUL ORAȘULUI HANKEU

Shanghai, 20 (Rador). — Aviația japoneză a bombardat orașul Hankeu, distrugând 30 de avioane chineze ce se aflau pe aerodrom.

Din sursă japoneză se anunță că în ultimul bombardament asupra orașului Nanking, aviația japoneză ar fi distrus 15 avioane chineze surprinse pe aerodrom înainte de a fi avut vreme să-și ia zborul.

60 CORABII CU MUNIȚII PENTRU CHINEZI, SCUFUNDATE DE JAPONEZI

Shanghai, 20 (Rador). — Purtătorul de cuvânt al armatei japoneze a declarat că avioanele japoneze au scufundat pe Fluviul Galben, la nord de Tsinan, 60 de corăbii cu pânze care transportau soldați chinezi și muniții.

Purtătorul de cuvânt a confirmat că avioanele japoneze „vor bombarda toate corăbiile cu pânze care servesc la transporturi militare". El a adăugat că natura transporturilor va fi constatată de observatorii avioanelor japoneze.

MUNIȚIUNI INTRODUSE IN CHINA PRIN INDOCHINA FRANCEZA

Tokio, 20 (Rador). — *Corespondentul Agenției D. N. B. transmite :*

Se afirmă că mari cantități de muniții destinate să fie importate în China, sunt descărcate actualmente la Haifong, în Indochina franceză.

Traficul de mărfuri între Hanoi și Lungceu s'ar ridica acum la o sută vagoane pe zi.

Armele și munițiile sosite la Haifong se repartizează astfel : 178 tone de piese de avioane, 432 tone de material de avioane, 490.000 puști, 12.400 mitraliere, 27.300.000 cartușe de arme, 132.100.000 cartușe de mitralieră, 370.000 grenade de mână, 510 lăzi de obuze, 160 tone de dinamită, 15.630 măști contra gazelor, 63 torpile și 9735 tone de sârmă ghimpată.

Soc. Națiunilor nu va putea asigura niciodată pacea

— Am avut totdeauna o sinceră înțelegere pentru suprema misiune a Societății Națiunilor și regretăm că bilanțul acestui organism pe ultimii ani se încheie cu un greu pasiv.

Numai cu măsuri pur coercitive Societatea Națiunilor nu va reuși niciodată să asigure pacea.

PROTOCOALELE dela Roma pot fi revizuite.

Colaborarea politică economică generală prevăzută prin protocoale rămâne neschimbată. Aranjamentele comerciale ungaro-italiene pot suferi unele modificări pentru a fi adaptate condițiilor ce s'au schimbat și nevoilor celor două țări. O asemenea adaptare a fost dealtfel prevăzută încă dela început"— și-a terminat d. de. Kanya declarațiile sale.

Preoțimea ieșeană înfierează atitudinea canaliei P. Petrescu

PREOȚIMEA ieșeană, întrunită la mitropolia din Iași, sub președinția C. S. preotului VALERIU IORDACHESCU, prof. universitar, a înfierat atitudinea netrebnicului ofensator al I. P. S. Patriarh, pe detractorii presei naționaliste și pe simbriașii finanței jidovești dela „Lumea Românească", trimețând Șefului Bisericii noastre și d-lui Stelian Popescu telegrame omagiale.

In Italia, societățile pe acțiuni vor plăti o taxă de 10% asupra capitalului

Roma, 20 (Rador). — Consiliul de miniștri de eri dimineață a hotărît aplicarea unei taxe extraordinare de 10 la sută asupra capitalului societăților pe acțiuni.

Noul impozit va fi plătit în patru rate lunare dela 10 Martie 1938 la 10 Iunie 1938 și se crede că va aduce statului 5 miliarde lire anual.

S'au prevăzut reduceri pentru societățile pe acțiuni ale căror bilanțuri au fost deficitare în ultimii ani.

20.000 de oameni au pierdut comuniștii spanioli în luptele dela Saragossa

Numărul voluntarilor italieni din Spania nu trece de 40.000

Salamanca, 20 (Rador). — *Trimisul special al Agenției Havas anunță:*

O importantă operațiune militară se desfășură actualmente în sectorul Pennarroya. Naționaliștii au ocupat, după lupte înverșunate, Sierras del Medico, del Peru și Los Berules.

In cursul serii naționaliștii au ajuns la Sierra de Noria și-și continuă înaintarea. Pe frontul din provincia Asturii, trupele naționaliste de sub comanda generalului Davila, au ocupat triunghiul format de următoarele localități: Ribadesella-Colunga-Cangas de Onis.

Autoritățile naționaliste fac pregătiri pentru organizarea unui apropiat congres internațional anti-marxist, care se va ține în capitala Andaluziei.

La acest congres vor fi invitate să participe toate organizațiile anti-marxiste din lumea întreagă.

PIERDERILE SUFERITE DE COMUNIȘTI IN ULTIMELE ZILE

Saragossa, 20 (Rador).— Agenția D. N. B. transmite:

După evaluările făcute din sursă sigură, pierderile suferite de guvernamentali în cursul operațiilor din ultimele zile pe frontul Saragossa trec de 20.000 de oameni.

Majoritatea celor căzuți din rândurile guvernamentalilor, sunt membri ai brigăzilor internaționale.

NUMARUL VOLUNTARILOR ITALIENI DIN SPANIA

Roma, 20 (Rador). — Redactorul diplomatic al Agenției Stefani scrie că comunicatul oficios privitor la numărul voluntarilor italieni din Spania, adăoga că nu trebuie ca nimeni să-și facă vreo iluzie cu privire la buna credință a adversarilor Italiei.

In adevăr, potrivit unui cuvânt de ordine urmat de presa bolșevică și bolșevizantă, cifra oficioasă a voluntarilor italieni a fost contestată și s'au pus în circulație alte cifre, unele mergând până la 110.000 voluntari.

Este vorba de un fals dictat de spiritul sectar. Numai că numărul voluntarilor italieni nu trece de 40.000, dar în această cifră sunt cuprinși și oamenii serviciilor de intendență. Prin urmare, cifra adevărată a combatanților reprezintă o cifră cu mult inferioară celei date.

*

Salamanca, 20 (Rador). — Corespondentul Agenției Havas transmite următorul comunicat al marelui cartier general al armatei naționaliste spaniole:

In Asturii, trupele naționaliste au ocupat eri și au trecut dincolo de localitatea Villaviciosa și se găseau eri seară la numai 23 de km. de Gijon. Ele au ocupat și alte 15 sate și mai multe înălțimi.

Pe frontul Leon, republicanii au dat foc localității Cangero.

Pe frontul Madrid au fost respinse mai multe atacuri guvernamentale. Republicanii nu au reușit să câștige teren nici în Silleron, la nord de Ebro, unde au dat numeroase atacuri.

Ziua de eri a permis naționaliștilor să obțină numeroase succese pe frontul Asturiilor. S'a câștigat mai mult teren decât în toate celelalte zile ale ultimei ofensive pe acest front.

Peste 2100 km. pătrați din provincia Asturiilor sunt acum stăpâniți de trupele naționaliste, cari se află la numai 14 km. în linie dreaptă de orașul Gijon, și numai la 23 km. pe șosea.

Naționaliștii înaintează atât de repede, încât republicanii nu au avut timp să evacueze populația din satele dela sud de Gijon, așa cum plănuiseră.

Lucrările comitetului de neintervenție au ajuns la un punct mort

Londra, 20 (Rador). — *Comitetul de neintervenție s'a întrunit în ședință eri după amiază la ora 16, sub prezidenția d-lui Eden.*

Discuțiile, care au durat trei ore, au dus la un punct mort. Delegații italian și german au declarat că preferă să discute proectul englez dela 15 Iulie în loc de a lua în discuție propunerile franceze. Delegatul sovietic a repetat teza, sa cunoscută și anume că cele două părți care luptă în Spania nu vor putea obține drepturile de beligerantă până când nu vor fi retrași toți voluntarii din Spania.

Punctul de vedere franco-britanic este că în primul rând trebue să se obțină asigurarea că se vor retrage luptătorii străini, cu titlu de gaj pentru „buna voință generală", urmând ca apoi doar să se examineze problema beligeranței.

Cum nu s'a ajuns la nici o înțelegere, d. Eden a fixat o nouă ședință pentru astăzi la ora 15.30.

Știri și polemici

D. MIHAIL DRAGOMIRESCU, profesor de literatura română al facultății de litere din București, a propus ca facultatea să distingă cu titlul de „doctori honoris causa" pe M. S. Regele și I. P. S. S. Patriarhul Miron. Consiliul facultății de Litere a hotărît, fără discuție, să confere Suveranului și Șefului Bisericii noastre, acest titlu pentru merite oratorice. D. decan Rădulescu-Motru a pus și s'a ales o comisiune compusă din d-sa, d. Mihail Dragomirescu, d. C. Giurescu, care să se ocupe cu formalitățile de îndeplinire ale acestei propuneri.

*

CUVÂNTĂRILE rostite de d. dr. Al. Vaida-Voevod, pentru lămurirea opiniei publice asupra lozincei „numerus valachicus", au apărut într'o frumoasă broșură, intitulată : „Cuvântare către națiа română".

*

D. OCTAVIAN GOGA, înapoiat dela Sinaia, a hotărît convocarea urgentă a comitetului consultativ al partidului și a dispus ca toți șefii de organizații să vină imediat în Capitală.

*

D. RADU IRIMESCU, ministrul aerului și marinei, va pleca imediat după serbările dela Sinaia, în Italia, fiind invitat de guvernul italian.

D-sa va vizita industriile militare italiene, unde România a comandat alte două submarine.

*

D. G. TATARASCU a avut astăzi dimineață o întrevedere cu d-nii Inculeț, Franasovici și Victor Antonescu, iar la ora 1 o consfătuire cu d. Dinu Brătianu.

*

BILETELE de intrare la solemnitățile dela Sinaia se vor elibera cu începere de Joi, 21 Oct., de Președinția consiliului de miniștri.

*

CONSILIUL superior al magistraturii, a ridicat la gradul de consilieri de Curte, pe d-nii procurori: Benedict Stoenescu, Octav Vasiliu și S. Deleanu.

*

D GH. MIRONESCU, fost președinte al consiliului de miniștri, a plecat astăzi dimineață la Sinaia.

*

D. prof. NICOLAE IORGA semnează în „Neamul Românesc" de astăzi un vehement articol intitulat „DELA DRAPEL LA LEIBOVICI", în care înfierează, cu energie, opera nefastă a cozilor de topor.

*

MINISTERUL de industrie și comerț a trimis tuturor primăriilor și prefecturilor de județ o circulară prin care se dispune ca prețurile la produsele de fier, fixate de consiliul de miniștri să fie aduse, prin afișări, la cunoștința publicului.

IERI au avut loc alegeri comunale la T.-Măgurele, cu următorul rezultat: liberalii, 516 v. ; NAȚIONAL-CREȘTINII, 660 v. și național-țărăniștii 265 v.

Au luat: liberalii 6 mandate și național-creștinii 8 mandate.

Național-țărăniștii au fost definitiv înfrânți.

*

IN ORGANIZAȚIA liberală de Romanați au început frământările. După debarcarea d-lui Jean Popescu care deținea calitatea de șef al organizației, parlamentarii din județ d-nii Eugen Titeanu, dr. Macavescu, Sima Lazăr și I. D. Ianculescu, au luat hotărîrea de a proceda la epurarea cadrelor și menținerea unității partidului.

Zilele acestea o delegație, având în frunte pe cei patru deputați, se va prezenta d-lor Dinu Brătianu și Gh. Tătărăscu, pentru a expune punctul lor de vedere și preocuparea de a menține liniștea în organizație.

Se va pune și chestia înlocuirii actualului prefect al județului, căruia i se aduc o seamă de învinuiri.

*

Pentru transportarea invitaților la serbările dela Sinaia, se va pune la dispoziție un tren special în gara de Nord, cu plecarea din București în seara zilei de 24 Octombrie, orele 6.

*

MEMBRII grupului H, se vor întruni Vineri seara, sub președinția d-lui Petre Ghiață și vor lua în discuție ultimele evenimente politice.

La solemnitatea înaintării Marelui Voevod Mihai la gradul de sublocotenent vor lua parte și delegațiuni de primari ai comunelor rurale din toate județele țării.

M. S. Regele îi va trece în revistă pe primari pe platoul solemnității.

*

ȘEDINȚA biuroului național-țărănesc, care urma să se țină azi dimineață, s'a amânat pentru azi după amiază, pentru că d. Mihalache și-a întârziat sosirea în Capitală.

*

SE CREDE că mâine se va ține un consiliu de miniștri, în cadrul căruia d. Gh. Tătărescu va da citire unui memoriu privind realizările partidului liberal în cei patru ani.

Memoriul va fi înmânat Suveranului.

*

D. prof. C. KIRIȚESCU, secretarul general al ministerului educației naționale, a plecat azi la amiază la Breaza, iar mâine la Sf. Gheorghe, unde se țin cursurile de informare străjerească.

*

DELEGAȚIILE primăriilor de sectoare au repartizat eri cantitățile de lemne necesare pentru încălzirea școlilor din Capitală.

Municipiul va pune la dispoziția elevilor săraci cantine pe tot timpul iernei.

Redactor responsabil: EUGEN VICTOR POPA

Tipografia ziarului „UNIVERSUL", str. Brezoianu 23 25 București

6 pagini 3 lei

ANUL VI, No. 896 Vineri 22 Octombrie 1937

Taxa poştală plătită în numerar conform aprobării Dir. Gen. P.T.T. No. 118.370/1934

BIBLIOTECA CENTRALĂ „ASOCIAȚIUNII" SIBIU

BIBLIOTECA

Porunca Vremii

TRIBUNĂ ZILNICĂ DE LUPTA NAȚIONALĂ ȘI CREȘTINĂ

Abonamente Anuale: Lei 1000 pentru instituții și sprijinitori; Lei 800 pentru orașe; Lei 600 pentru sate
Se primesc și abonamente pe 6 și 3 luni

Orice sumă se poate trimite prin Casa de economii și Cecuri poștale (CEC) astfel: ABONAȚII PENTRU CONTUL 1224; DEPOZITARII „ „ 10405

Director: Dr. ILIE RĂDULESCU

Redacția și Administrația: BUCUREȘTI I, Str. Sărindar 18

TELEFON: Direcție, redacție 4.1853; Ad-ție publicitate 4.1852

„Ieri sub drapel, păstrătorii onoarei; azi în serviciul unui acaparator și exploatator iudaic. Prestigiul meritelor militare, al gradului câștigat în războiu, la indemâna represintantului devastării și sărăcirii Patriei, al cărei scut erau odată.

Iată cheia tuturor jăfuirilor".

N. IORGA

(In articolul „Dela drapel la Leibovici", publicat în „Neamul Românesc" de ieri).

Nici un ban, sub nici o formă, jidanului !

Biată onoare!

de Dr. ILIE RADULESCU

D. PROF. N. IORGA

Nu e zi dela Dumnezeu să nu repetăm un trist adevăr: dac'am ajuns să ne simțim atât de străini în țara noastră, dacă întreaga noastră viață economică — muncă, venituri și avuții naționale — este azi în mâna jidanilor și dacă, însfârșit, toți aventurierii de pe glob ne socotesc un fel de colonie africană, apoi de vină nu suntem decât noi, Românii. Fără toleranța și indiferența noastră și, mai ales, fără protecția și complicitatea politicianilor Români, nici jidanii, nici ori care alt străin, n'ar fi putut să ne reducă la rolul de slugi, de robi, într'o țară în care numai nominal, se mai poate vorbi de-o independență, de-o stăpânire românească economică.

Cum am ajuns la dureroasa stare de lucruri de astăzi? Cu o repeziciune uimitoare! Înaintașii noștri, atâtea generații de strămoși cari s'au jertfit pentru păstrarea acestui pământ, ne-au lăsat, slavă Domnului, o țară liberă de orice vasalitate sau ipotecă. Noi, deși am vărsat valuri de sânge pentru întregirea neamului românesc, n'am fost în stare, totuși, să păstrăm intact patrimoniul moștenit. L-am trecut, cu foarte multă ușurință, exploatării rapace a tuturor gunoaielor de pe fața pământului. Sunt vinovați cu ceva Kaufmann, Blank, Margulies, Auschnitt, Zentler și atâți alți proaspeți magnați și pirați ai economiei noastre naționale, c'au ajuns să fie stăpânii exclusivi ai aurului, petrolului, fierului, pădurilor din România? Nu! Jidanul și străinul — oricât de puternici ar fi putut să fie și oricât de masiv s'ar fi manifestat unele presiuni din afară— n'ar fi reușit, fără sprijinul și ticăloasa noastră complicitate, să se transforme în dictatori economici ai țării. A fost nevoie, în orice lovitură pusă la cale de acești vagabonzi în căutarea norocului, de trista și odioasa oblăduire românească, de criminala intervenție a șabbăsgoimului, de, însfârșit, intrarea în arenă a mizerabilei cozi de topor. Cât adevăr este în această afirmație, putem să constatăm, din nenorocire, la fiecare pas. Ori de câte ori un jidan pune la cale o afacere, un rapt în economia națională ori o tâlhărie asupra tezaurului, el o îmbracă în haina aurită a unei societăți anonime. Dar societatea nu se creiază, până ce n'au fost găsiți șabbăsgoimii, politicieni din toate partidele, viitorii membri în consiliul de ad-ție, slugile, paravanul tuturor turpitudinilor jidovești.

Procesul acesta de prostituare a luat, însă, dela o vreme o formă extrem de gravă. Jidanii, spre a-și camufla mai sigur și mai prestigios loviturile, au început să-și recruteze șabbăsgoimii din rândurile foștilor ostași, uneori printre marile figuri ale eroilor războiului nostru de întregire. Cea mai mare parte dintre foștii comandanți ai oștirii rămân, la toate momelile lui Izrael, intransigenți pe baricada lor de suferință materială, dar și de demnitate ostășească. Sunt însă și oameni mai slabi. Cu durere mare în suflet, nu arareori ne este dat să întâlnim generali și colonei — ostași dinaintea cărora ne ridicam până mai acum câțiva ani, cu respect, pălăria — pierzându-se în roluri și intervenții incompatibile cu onoarea militară, dar grele în câștiguri ilicite pentru cine știe ce proaspăt galițian pripășit pe meleagurile noastre; câștiguri grase cari, fără îndoială, n'ar putea intra în punga jidanului, dacă le-ar lipsi autoritatea intervenientului fost militar.

Noi ne-am ridicat de foarte multe ori, cu vehemență, dar și cu inimă însângerată, în contra acestei degradări a onoarei militare. Ostașul e soldat până la moarte. El trebuie să intre în mormânt cu demnitatea militară strâns îmbrățișată la piept. Protestele noastre n'au avut, însă, răsunet. Dovadă: bestia, infama canalie Petre Petrescu, care pentru un pumn de arginți nu se mai mulțumește să fie șabbăsgoimul afacerilor jidanilor dela Reșița, ci merge cu criminala-i inconștiență până la a injuria pe I. P. S. Patriarh. Câtă dreptate am avut, când ne-am mobilizat indignarea împotriva acestei scăderi de onoare, vine să ne-o spună însuși marele nostru N. Iorga, strălucitul crainic al resurecției noastre naționale, care în „Neamul Românesc" de ieri scrie, sub titlul: „DELA DRAPEL LA LEIBOVICI", următorul editorial:

„Intr'o bună zi — cum să nu fie alta tot așa de bună — d. Leibovici, căpitan și cavaler de industrie, descălecă la Vălenii-de-Munte, unde niște geologi români — știința e internațională — i-au semnalat cel mai bun cvarț din România. Descălecă și se puse pe lucru.

(Continuare în pag. IV-a)

La „stânga" stă „Democrația",
Pe masă, — harta Țării... bani...,
Alături, toată mișelia
Sau: patru lepre de JIDANI!

Scontând o nouă „guvernare",
Au aprobat toți „democrații":
Cu IUDA, România-Mare
S'o'mpartă'n viitor, ca frații!...

— Dija când „stânga" se ridică,—
Inchee ȘLOIM, — să ne susțină,
Iu zic să n'avem nici un frică:
Aici e-al nostru „PALESTINA"!...

Carageale, după patru decenii

de N. CREVEDIA

S'au împlinit 25 de ani dela moartea lui Carageale și autoritățile noastre — ca să vorbim în stilul marelui dramaturg — au aranjat o săptămână a lui.

Nu s'au gândit rău. Nici n'au prelungit aniversarul Carageale de-alungul unei adevărate Luni a Bucureștilor. La un sfert de secol dela moartea lui, studio-ul teatrului Național reia două comedii, nu dintre cele mai realizate — și numai atât.

Carageale nu este un uitat. „Scrisoarea pierdută", intrată de mult în repertoriul Teatrului nostru de stat, este reluată aproape în fiecare an. In ultimul timp, critici eminenți au dat la lumină ediții Carageale, demne de cultura și tipărnițele Occidentului. De vreo trei ani încoace, fenomenul Carageale a revenit în presa literară, cu o pasiune ideologică, ce ne face numai onoare.

Am fi vrut acum cu prilejul acestui sfert de veac aniversar, să se alcătuiască un comitet — vedeți că tot nu ne putem sustrage vocabularului caragealesc — ori măcar un comițiu care, studiind putintele bănești, să ridice în Bucurestii ale căror momente de altă-dată le-a nemurit și în care a trăit atâta, mai mult sărac decât lipit pământului — un monument, aceluia care a fost cel mai mare satiric al nostru și om de teatru.

Și fiindcă din prilejul reprezentațiilor dela studio s'au iscat discuțiuni în jurul valorii eterne a operii lui Carageale, câteva considerațiuni generale credem că sunt oportune, acum la 25 de ani, mai precis la 40 de ani de existență a acestui fenomen literar. („Scrisoarea pierdută" e reprezentată întâia oară, în 1883).

Carageale este, într'adevăr, cel mai mare om de teatru al nostru, dar valoarea lui, privită prin unghiul așa zis al eternității, stă mai puțin în teatru. Autorul „Scrisorii pierdute" a posedat în gradul cel mai înalt meșteșugul dramatic, dar teatrul său, ne îndoim și noi dacă va mai putea rezista timpului. E fatalitatea teatrului de atmosferă, de pitoresc, de moravuri cum i se mai spune cu un termen didactic ca, după o anumită scurgere de vreme, să nu mai aibă aceeași înțelegere în sufletul contimporanilor.

Fără îndoială, tipul de prefect al lui Tipătescu va rămâne încă mult timp actual, cetățeanul turmentat este o adevărată creație (deși în teatru nimic nu e mai ușor de creat decât tipurile de beți) — dar astăzi când comisarii sunt licențiați și doctori în drept, Pristanda începe să nu mai fie înțeles. Nici Conu Leonida cu teoriile lui despre stat și despre reacțiune, nici Rică Venturiano dela „Vocea patriotului național". Există în Carageale o anume doză de facile, din opera lui dramatică, din vocabular mai ales, răsare un tudor mușătescu pe care o estetică subtilă nu-l mai poate gusta fără indulgență, astăzi când nea Nae bărbierul merge la Napoli și la Expoziția Internațională. Cine mai știe astăzi ce e cu faimoasa garda civică și republica dela Ploești?

S'au schimbat de atunci și portul și moravurile și expresia vorbirii pe care o literatură avansată și o presă din ce în ce mai bine scrisă — au subțiat-o din ce în ce mai mult.

Carageale nu a sădit în opera lui dramatică pomul binelui și al umanității. Carageale prinde sub focul genului său pe oameni — tipuri reprezentative din viața publică — și-i satirizează. Din teatrul lui Carageale, ieși disperat de câtă mitocănie, răutate și vulgaritate e în lumea noastră românească. Niciun semn de nicăieri, nicio speranță de mai bine, de mai nobil și mai frumos. Chiar acel etern omenesc și vecinicul femenin din opera sa e înăbușit de o atmosferă de josnicie și trivial. Geniu realist, Carageale n'a iubit natura și nici pe oameni. Carageale e un sardonic, fără suflet.

Nouă, destinul lui Ion Luca ni se pare mai favorabil în nuvelele, în

(Urmare în pag. II-a)

Către denunțarea acordului de neintervenție

Acțiunea pentru găsirea posibilităților unui acord între marile puteri în chestiunea spaniolă, este pe punctul de a fi părăsită, din pricina intransigenței ce se arată de către cei ce susțin punctele de vedere contrare.

De astădată atitudinea conciliantă afirmată de concertul franco-britanic rămâne neputincioasă între pretențiile sovietice și cele italo-germane, ce nu vor să cedeze cu nimic din pozițiile pe cari s'au fixat în ce privește ordinea practică a soluționării problemelor în discuție.

In condițiile acestea este evident că discuțiile devin inutile și în mare măsură ridicule prin aceea că se desfășoară alături de faptele materiale ce pot schimba dela o zi la alta situația reală.

Pentru Rusia Sovietică abandonarea mișcării comuniste din Spania înseamnă un eșec formidabil al politicii Kreminului și irosirea zadarnică a tuturor eforturilor de ordin material, diplomatic și propagandistic făcute în vederea instaurării unei republici sovietice în Spania. Și este ușor de înțeles că Moscova nu poate renunța la o acțiune menită să-i ridice prestigiul atât de sdruncinat în ultimul timp.

In afară de acest considerent, politica Kremlinului mai calculează și cu eventualitatea izbucnirii unui conflict european pe cnestia spaniolă. Toate intervențiile sovietice s'au făcut în vederea înăspririi raporturilor dintre marile puteri, scomptând eventualitatea aceasta și este firesc ca în orice for de discuție internațională, atitudinea guvernului sovietic să fie permament negativă, spre a împiedica orice posibilitate de acord.

Italia, la rândul ei, își are angajat oarecum prestigiul în reușita mișcării naționaliste din Spania și toate interesele ei pledează pentru o împotrivire hotărâtă la orice încercare de a se statornici un stat sovietic în apele Mediteranei. Roma nu poate abandona la voia soartei lupta generalului Franco, fără a abdica și dela interesele și dela prestigiul Italiei, în această problemă. Cum însă în situația de astăzi victoria trupelor naționaliste este sigură, guvernul din Roma înțelege ca generalul Franco să fie pus pe picior de egalitate cu trupele comuniste spaniole, atât în ceiace privește recunoașterea calității de beligerant cât și cu privire la retragerea voluntarilor și oricăror ajutoare străine de cari se bucură în momentul de față ambele tabere.

Este firesc ca Italia să nu renunțe la acest punct de vedere care este just, într'un moment în care situația de fapt este hotărâtă în favoarea trupelor naționaliste. Fiecare zi ce trece aduce un spor de avantagii trupelor generalului Franco și cu cât va trece mai mult timp în discuții sterile, cu atât este mai sigur că situația se va rezolva dela sine prin victoria definitivă a naționaliștilor. Poate Italia renunța la punctul ei de vedere în aceste condițiuni? Evident, nu.

Intre aceste două teze se găsește Anglia căreia nu-i convine nici o victorie naționalistă, nici una comunistă, în Spania, dar care are astăzi o poziție ingrată prin aceia că problema spaniolă nu se mai poate soluționa decât într'unul din aceste două sensuri. Și poate că la Londra, cumpănindu-se mai bine situația reală, nu se privește cu indiferență posibilitatea denunțării acordului de neintervenție. In situația tulbure ce ar decurge din această denunțare, poate că ar mai fi posibilă aflarea unei a treia soluții care să convină și Imperiului Britanic.

Riscurile sunt însă foarte mari — de aceia și ezitările îndelungi.

PETRU BANESCU

D. Tafari și justiția britanică...

D. Tafari, fostul împărat al Abisiniei, a făcut apel la Curtea supremă din Londra contra hotărîrii unui tribunal englez că nu se poate adresa justiției depe teritoriul britanic în calitate de Negus al Abisiniei...

Faptul, ne este relatat întocmai de către agenția „Rador" așa că autenticitatea lui nu poate fi pusă în discuție.

...Așadar d. Tafari se consideră încă împărat al Abisiniei, deși în fostul lui imperiu nu mai există un guvern legal abisinian și deși Abisinia a fost ocupată și pacificată, în întregime, de către italieni. Această mentalitate a d-lui Tafari, de a se crede împărat al unu imperiu... care nu mai există, nu trebue să ne surprindă. Ea este formată și mai ales cultivată de către o altă împărăție inexistentă, fictivă, a păcei din care a mai rămas doar capitala: Geneva. Vreau să spun că imperiul abisinian mai există și pentru Liga Națiunilor, nu numai pentru Tafari. Și atunci este logic ca fostul Negus să mai nutrească asemenea himerice iluzii, când ele sunt creiate chiar de forul păcii dela Geneva.

Trăim, din punct de vedere internațional, o atmosferă cu totul ieșită din realitate, o atmosferă de vis. Datorită Ligii Națiunilor, din care, în mod real, nu a mai rămas decât un birou cu tardive înregistrări de fapte internaționale, diplomația europeană care este inspirată de defunctul spirit genovez, este cea mai frumoasă epopee pe care o scriu zilnic diplomații lumii. Sunt încă recente în mintea tuturor, lucrările Ligii Națiunilor din sesiunea din toamna aceasta. Consiliul Ligii a fost prezidat de către șeful guvernului quasi-existent dela Valencia, onorabilul comunist Juan Negrin iar președintele în exercițiu al adunării a fost, d. Aga Khan care a și inaugurat, printr'o somptuoasă recepție, noul palat al areopagului păcii.

Insfârșit nu trebue să scăpăm din vedere și faptul că printre membrii Ligii s'au numărat și abisinienii în tmp ce japonezii, invitați să ia parte la lucrările sesiunii, au răspuns că sunt ocupați cu altceva, adică cu războiul de cucerire a nordului Chinei. Cât despre America, Germania și Italia, ce să mai vorbim. Aceste puteri au ignorat complet Liga.

Vedeți, așa dar, că nu trebue să ne surprindă întru nimic dulcea candoare a d-lui Tafari cari se vrea încă împărat al Abisiniei. Dar din nararea aceasta hazlie, pe care am făcut-o, se desprinde un adevăr dureros de tragic pentru popoarele și statele cari mai cred în forța politică și spirituală a Genevei. (Și mă gândesc mai ales la statele tinere, nu vreau să vorbesc de România, pentru cari cultul Genevei este încă un fel de divinitate, în afară bine înțeles de Anglia și Franța care dictează mai ușor Europei prin Liga Națiunilor). Iar adevărul nu este decât acesta: dacă unele state europene s'ar sprijini numai pe Liga Națiunilor nu s'ar întâmpla cu ele, mâine, ceiace se întâmplă, azi, cu Abisinia? Adică vor avea delegații în forul genevez dar nu vor mai exista statele și țările.

Este o întrebare simplă ca și judecata pe care și-o face d. Tafari când se luptă împotriva justiției britanice pentrucă nu vrea să-i mai recunoască titul de împărat al Abisiniei, de Rege al Regilor...

Ștefan Ionescu

Jidanii ne urăsc de mici!

JIDANII, copiii-și învață: la „goi" în deobște să poarte
Dispreț fără margini și ură, din fașă și până la moarte!
Și puii năpârcilor, astfel, mai vârstnici cu cât se vor face,
Pe „goi" vor căta să-i sfâșie ca fiarele cele rapace!..

Tu, frate Române, adesea cu tâmpla albită de ani,
Habar n'ai ce fiare spurcate și crude s'ascund în JIDANI!
Și numai așa se 'nțelege că tu n'ai o pâlne pe vatră,
În timp ce JIDANUL, din munca-ți, își face palate de piatră!

RADU BARDA

Camașa de forță

Păcat de hârtie!

Confratele „Naționalul - Nou" — uite, Domnule, că mai apare și-acum! — îi dă mereu zor cu niște decorații și împroprietăriri.

Și, citindu-le, cugetăm așa: cine, oare, să-i împroprietărească pe redactorii foii acesteea cu câte niței talent?

Meserii ciudate

Ziarul „POPULARUL" vorbește despre cele mai ciudate meserii din lume: femeea-fachir, omul care-și mănâncă nasul, sculptorul de caricaturi în cocă, omul cu melon de conte și baston de adunat mucurile de țigară depe jos, jidanul „botezat", etc., etc.

Dar „POPULARUL" nu vorbește despre reporterul tâmpit ajuns, împreună cu jidovul escroc — directori de gazetă de seară...

Un anunț trist

Citim în „Epoca" de aseară:

„Veniți Duminică dimineață, la MAREA ADUNARE a partidului CONSERVATOR din sala „LUCIFER", CALEA DUDEȘTI 97"

Bietul Nicolae Filipescu!

Arestați-l și făceți-l de-ai noștri!

Ziarul „DREPTATEA" anunță cu un text pe două coloane că sătenii Gheorghe D. Ilie, din com. Călărețli-Ilfov, a demisionat din partidul liberal.

„Dreptatea" îl perie pe locuitorul din Călărețli, cu un anume scop, desigur: Gheorghiță D. Ilie să treacă la țărăniști, să... îngroașe rândurile partidului.

Rău au ajuns internațional-țărăniștii dacă vrînd cu arcanul câte un nou partizan!!

Actualitatea bătrânilor...

La noi s'a vorbit mult despre o dominație a bătrânilor în toate domeniile de manifestare a vieții românești. S'a emis chiar, într'o vreme, termenul bine găsit de gerontocrație, care redă foarte nimerit caracterul despotic al stăpânirii atunci când e exercitată de crunta neputință suverană a cheilor obezi. In deosebi în două câmpuri de activitate s'a dovedit, în țara noastră, exclusivismul tiranic al gerontilor: în politică și în cultură, — trebuie să adaug în cultura oficială. Timp îndelungat bătrânii au deținut aici un monopol absolut. In politică primatul bătrâneții a fost și încă din nenorocire este, o adevărată dogmă, o tradiție sacrosantă la care nimeni nu are dreptul să atenteze, pus fiind sub amenințarea celei mai cumplite răzbunări.

Istoria contemporană a României se confundă cu istoria liberalismului, să recunoaștem și în bine dar mai vârtos în rău. Liberalismul era o ideie comună a veacului al XIX-lea. Intreagă Europa s'a resimțit profund de înrâuririle lui multiple. Principatele dunărene de asemenea.

Pentru noi curentul liberalist a însemnat pasiunea evoluției cu ori ce preț, o încercare riscantă de integrare a țării în structura modernă a societății și a civilizației continentale. După noaptea fanariotă — care tot noapte înfiorătoare rămâne ori câte utopice dobânzi intelectuale i s'ar născoci, — era necesară o astfel de frenezie progresistă. Excesele ei sînt pe deplin iertate atunci când ții socoteală de câștigurile efectiv realizate. Saltul temerar al României în mișcarea spirituală a Apusului ne-a dat o conștiință nouă despre noi înșine, o viziune și o perspectivă cuprinzătoare a fenomenelor istorice — și asta ajunge, e mult de tot. Gândiți-vă ce a putut să trezească în sufletul românului dela 1840 sentimentul că și el face parte din „Europa", din acest pământ pe întinsul căruia au crescut atâtea monumentale opere de artă și din sânul fecund al căruia au izbucnit atâtea culmi. Conștiința asta a participării la ceva mare, la ceva ce te depășește și la a cărui grandoare mereu crescândă contribui și tu, a trebuit să nască în ființa însăprită a românilor de atunci o stare lăuntrică aidoma cu aceia care te înundă dimineața după tortura neagră a unui coșmar.

Vrerea febrilă a integrării noastre în suflul dinamic al Occidentului, într'o lume de glorie apusă și de victorii aurorale, a avut darul de a ne reînviora existența. Pentru întâia oară ni se oferea riscul superb al aventurii, al „noului", al experiențelor. La atâta se reduce meritul exaltării liberaliste — și cine ar avea nalvitatea să-i nege rodnicia?

Insă liberalismul n'a înțeles ca, odată sfârșită misiunea lui, să se retragă, să dispară. El a continuat să-și vădească prezența și după ce momentul său a trecut, devenind o incomensurabilă primejdie pentru progresul real al națiunii. Și această continuare fortuită constituie viciul lui imens, un viciu pe care alții vor fi chemați să-l stârpească și să-l răscumpere.

Liberalismul românesc s'a preschimbat într'o revoltătoare dominație a bătrânilor și prin asta a spiritului vechi. La început fiind în esență specific revoluționară, el a terminat consolidându-și rămășițele în mentalitatea celui mai condamnabil reacționarism. Istoria a năvălit peste el, nu l-a cruțat și l-a lăsat în urmă. Liberalismul se află acuma, undeva departe de noi, în cine știe ce groapă afundă a vremii, iar astăzi toate intențiile lui converg spre aceiași țintă criminală: de a opri mersul națiunii pe drumul ascensiunii și al biruinții.

Bătrânii, în acest sens, mortifică elanurile și mutilează politica. Rostul laic nu-l mai văd decât mințile obtuze și întunecate. Ba, un rost mai au: să dispară ca structură morală, ca duh și să nu se mai împotrivească timpului fiindcă împotrivirea lor e zadarnică și absurdă ca orice piedică ridicată în contra forțelor naturii.

In stăpânirea intransigentă a bătrânilor zace întreaga tragedie a tinerilor de azi. Tinerețea își pretinde drepturile de oarece ea lucrează în numele unor valori actuale, autentice dacă vreți. Prin chiar logica împrejurărilor ea stă în centrul de foc al timpului. Tinerețea e viața prezentului și prezența viitorului. In totdeauna ei i-a fost hărăzită o menire creatoare și de aceea tinerii de astăzi vor clădi — clădesc! — România de mâine.

Și totuși sînt câțiva bătrâni care au refuzat să îmbătrânească. Rari, dar sînt. Intâiul dintre ei s'a dus mai ieri alaltăieri: e cavalerul aristocrat al eroismului și al generozității, generalul Zizi Cantacuzino. Nici un om din generația sa n'a înțeles tinerețea, n'a trăit-o și n'a iubit-o așa de distins și de măgnific ca viteazul grănicer de vârstă al Legiunii. Și moartea i-a fost tinerească! După sicriul încărcat de glorie al Generalului s'a plâns — și trebuia să se plângă — așa, ca după trupul stins al unui flăcău, căzut în toiul luptei.

Moartea unui bătrân care merită lacrimi e cel mai trist lucru! De aceia generalul Cantacuzino simbolizează un crez și are, ca umanitate, o înaltă semnificație: el exemplifică minunat acea legendară tinerețe fără bătrânețe din plăsmuirea folclorică și reabilitează, în fața noastră, o clasă socială care de prea multe ori s'a arătat nevrednică de numele ce-l poartă.

Mai avem încă bătrâni care fac parte din aceiași splendidă familie spirituală. Trădându-și vârsta, ei se actualizează, aducându-și propriei lor vieți elogiul cuvenit. Și alături de acest elogiu, din parte-ne noi le dăruim prinosul admirației.

Bătrânii tineri ar fi un subiect ispititor pentru gândul unei admirabile cărți. Căci un bătrân nu se poate iubi și urî decât cu pasiune. Iar pasiunea duce întotdeauna la fapte neînchipuit de frumoase.

Septimiu Bucur

SPORT

„Cupa Europei Centrale"

Situația noastră și misiunea d-lui Octav Luchide

Duminică are loc la Roma adunarea generală a comitetului Cupei Europei Centrale.

Ne ocupăm de acest eveniment pentru că e în strânsă legătură cu activitatea viitoare a soccerului nostru, în cadrul competiției în care am debutat anul trecut.

Am arătat cititorilor noștri care e stadiul actual al cazului și cum e privită, de către anumite țări, participarea noastră în C. E. C.

Avem, deocamdată, asentimentul Ungariei și al Cehoslovaciei. Se opune Austria.

Italia, fiind de partea Iugoslaviei, e oarecum și cu noi, pentru că dezideratele jugoslavilor se confundă cu ale noastre.

Așa stând lucrurile, s'ar părea, la prima vedere, că nu e nici un pericol, având majoritatea: Ungaria, Cehoslovacia și Italia, de partea noastră.

Ingrijorarea vine din faptul că cehii oscilează, sunt ca să fim precişi mai mult de partea adversă. Legăturile de ordin sportiv pe cari le au cu Austria, îi obligă prea mult pentru a nu le împărtăși părerile.

Iată dar, că situația noastră e foarte nesigură.

De felul cum reprezentantul nostru în ședința Comitetului Cupei Europei Centrale va ști să ne apere interesele, depinde buna dezvoltare a footballului românesc.

Atitudinea Austriei și Cehoslovaciei este, pe cât de nejustificată, pe atât de nedreaptă. Am dovedit doar, că atât din punct de vedere moral-sportiv cât și din punct de vedere material, care contează enorm, condiționând vitalitatea competiției, meritām cu prisosință să fim reprezentați în C. E. C.

D. Octav Luchide, secretarul general al F. R. F. A.-ei, care a plecat ieri la Roma, are o misiune extrem de grea.

Prin retragerea Elveției, trebuesc completate cele două locuri vacante.

Austria, sprijinită de Cehoslovacia, cere participarea cu câte patru echipe a țărilor cari au dat finaliști.

Noi și jugoslavii, având de partea noastră pe unguri și italieni, am vrea să obținem cele două locuri.

Lupta vi fi grea.

E nevoe de multă insistență și diplomație.

Secretarul general al F. R. F. A.-ei, care a dovedit de nenumărate ori priceperea-i și bunăvoință în slujba intereselor footballului românesc, are marea datorie să obțină înfăptuirea dezideratului nostru.

Cunoscând valoarea unei victorii, meritele îi vor reveni în consecință.

D-le Luchide, întreaga lume sportivă a acestei țări, așteaptă totul dela d-stră.

Dovediți, ca în atâtea dăți, că încrederea cu care vă e privită prezența în ședința C. E. C.-ului e îndreptățită.

N. Dumitrescu

„Atenție la Venus"

Acesta e cuvântul de ordine al Federației maghiare

Se știe că al doilea match pe care-l susține în țară selecționata Ungariei, va fi în compania „Venus"-ului.

Această întâlnire prezintă o mare importanță atât pentru noi cât și pentru adversarii noștri.

„Venus" se prezintă în acest match cu voința fermă de a aduce cea mai strălucitoare izbândă a culorilor românești.

De cealaltă parte adversarii campionilor noștri nu vor să încerce un eșec.

De altfel ei nici n'au vrut să primească o întâlnire cu „Venus". Puși însă în fața unui fapt îndeplinit n'au mai putut da înapoi.

Totuși pentru orice eventualitate, trimit cea mai bună selecționată. Cei mai buni reprezentanți ai viitorului football maghiar alcătuesc echipa ce vor întâlni la 26 Octombrie, pe „Venus".

Cu destulă îngrijorare privesc ciocnirea cu selecționații noștri naționali.

Teama cu care așteaptă însă matchul cu „negrii", este redată în cuvântul de ordine cu care au fost trimiși încoace, selecționații Ungariei. „Atenție la „Venus". Este un argument suficient pentru o întâlnire cum înțeleg să-și apere șansele adversarii, dela 26 Octombrie, ai „Venus"-ului.

Două echipe cari urmăresc consacrarea internațională

România B. — Ungaria B.

Federația română de football asociație a primit din partea M.L. Sz-ului o adresă prin care i se aduce la cunoștință formația echipei care va înfrunta Duminică garnitura secundă a națională noastre.

Valoarea pe care o reprezintă elementele ce intră în compunerea echipei ungare, este certă și denotă îndeajuns grija pe care o are vecinii noștri de a se prezenta cât mai bine în matchul de Duminică.

FORMAȚIA UNGARĂ

Portar: Csikos (Phoetcus).

Fundași: Miklosy (Szeged), Fekete (Phoebus).

Mijlocași: Gyarmathy (Szeged), Balogh (Nemzeti), Szalay (Nemzeti).

Atacanți: Rökk (Phoebus), Finta (Bocsway) Kisalogy (Nemzeti), Turay II (Phoebus), Horwath (Nemzeti).

Câțiva dintre ei, după cum se vede, sunt vechi cunoștințe ale noastre. Astfel: Csikos a debutat în matchul pe care l-a susținut națională noastră cu Phoebus, la fel Fekete, și Turay II.

Speranțele cele mai valoroase ale Ungariei sunt însă în primul rând Rökk, extremul dreapta, apoi Szalay dela Nemzeti, Turay II și Horwath.

Sunt vedetele de mâine ale soccerului ungar.

Ca și elementele cari compun națională noastră, tinerii jucători ai „Ungariei B" caută în matchul de Duminică consacrarea internațională pe care o așteaptă de multă vreme.

De felul cum se va comporta depinde prezența fiecăruia în viitoarele matchuri internațiuni.

Prin această prizmă privit, matchul va da loc unei lupte pasionante.

Half centru: Pop. II
Centru atacant: Cociuban II

Cât privește înfățișarea echipei naționale care va înfrunta Ungaria B. selecționerii par a se fixa asupra jucătorilor care vor ocupa posturile cele mai importante în echipă. Astfel pentru o cât mai bună coeziune între jucători selecționabili s'ar fi oprit asupra jucătorilor Pop II și Cociuban II care ar urma să ocupe posturile de half centru și înaintaș centru, ambii dela Victoria din Cluj, jucători tineri și cu vaste posibilități.

Bine înțeles că și această alegere este susceptibilă de modificări în cazul când acești jucători nu vor arăta o formă bună la antrenamentul de Vineri.

Numai după acest antrenament se va cunoaște adevărata echipă care se va reprezenta culorile în ceasta importantă întâlnire.

Duminică la Praga

„Cehoslovacia--Austria"

Duminică la Praga, Cehoslovacia va întâlni în cadrul „Cupei Europei Centrale" reprezentativa Austriei. In vederea acestui match ambele tabere s'au pregătit intens. Se știe că de curând ambele echipe au cedat Ungariei încât în ceeace privește valoarea echipelor este un echilibru aproape exact.

Cu toate acestea Cehoslovacia pare să aibă o oarecare șansă beneficiind de terenul lor, matchul disputându-se la Praga ceeace pare mai curios este faptul că din reprezentativa Cehoslovaciei vor lipsi vechii internaționali. Planika și Gurges. Concomitent cu acest match reprezentativele orașelor Praga și Viena se vor întâlni într'un match amical la Viena.

ECOURI

de pretutindeni

FRFA anunță că din beneficiile partidei cu „Ungaria B" va subvenționa grupările divizionare.

Un gest care o onorează și care, mai ales, e venit la timp, datorită situației precare a grupărilor.

*

BULGARIA vrea să organizeze în 1938 Balcaniada la Sofia. Rămâne de văzut numai cine o să le dea concursul. După câte suntem informați, România nu va participa în niciun caz.

*

F. C. RAPID joacă Duminică la Brașov un match amical în care vor întâlni pe A.C.F.R. Măsura e bună. decât să stai...

*

PLANICKA și Burger lipsesc din echipa națională pe care a alcătuit-o maiorul Tessar, selecționerul unic al Cehoslovaciei, pentru ma-chul cu Austria. La noi se decide greu oficialii când e vorba să schimbe vedetele cu speranțe de certă valoare.

*

DUPĂ cum am mai anunțat la 26 sau 29 Noembrie, Henry Amstrong campionul lumei la categorie până va întâlni pe arena Maditon Square Garden din New-York pe Pete y Sarr cu care ocazie se va pune în joc titlul mondial.

*

IN CADRUL campionatului mondial de foot-ball Bulgaria va întâlni Cehoslovacia la 7 Noembrie. Matchul va avea loc la Sofia ceace face ca bulgarii să împărtășească un mare optimism pentru acest match.

*

INTRUCÂT gruparea Rapid a rămas fără program pentru zilele de 24 și 26 Octombrie, a perfectat două matchuri în compania lui Dragoș-Vodă pe care-l va întâlni Duminică și A.C.F.R. cu care vor juca Marți la Brașov.

Când jucăm cu Egiptul?

D. Octav Luchide, secretarul general al F. R. F. A.-ului, va pleca în zilele acestea la Roma pentru a discuta cu d. dr. Fischer, președintele F.I.F.A.-ei, incidentul ce s'a iscat în privința datei la care România va întâlni Egiptul în cadrul eliminatoriilor pentru campionatul mondial de football. După cum se știe România a propus data de 12 Decembrie pentru disputarea acestui match.

Rămâne de văzut ce rezultat va putea obține reprezentantul nostru.

BILETELE
cu preț redus pentru:
UNGARIA B -- ROMANIA B
și
UNGARIA B--LIGA de SUD
(Venus)
s'au pus în vânzare la Victoria Sport, Pasajul Imobiliara

Mișcarea LITERARA și artistică

Cronica muzicală

Concertul „Filarmonicei"

și „Sacra masacrare a primăverii"

Conducătorii „Filarmonicii" prinzând de veste că s'au împlinit două luni dela moartea compozitorului Roussel l-au comemorat deunăzi la Ateneul Român — cântându-i „Suita în Fa".

Deși parastasele la creștini se prăznuesc la anumite soroace, d-lor dând cu piciorul în legile strămoșești i-au mâncat coliva nu la 9 zile, nu la 40 și nici la 3 la 6 la 9 luni sau la un an, ci la două luni.

De bună seamă că soborul bisericesc îi va afurisi după cum merită pentru această păgână bazaconie a lor.

Razna cum au luat-o, cu prea mărirea compozitorilor bolșevici și cu parastase înainte de vreme, ne întrebăm pe bună dreptate: e „Filarmonica" o instituție națională sau e una internațională?

Primește această instituție atâtea zeci de milioane de lei și pentru promovarea compoziționilor și interpretărilor românești sau această sumă de bani se dă numai și numai pentru propovăduirea lucrărilor mai mult sau mai puțin universale?

Cum acestor întrebări li s'ar putea da răspunsul la sfântul „așteaptă" vom lămuri noi lumea românească dornică de-a cunoaște adevărurile: Da! „Filarmonica" e o instituție națională și nici decum una personală cum își închipue dirijorul X sau Y. E o zestre dăruită neamului de către Luceafărul culturii românești. Da! „Filarmonica" primește atâtea milioane nu pentruca să ni se arate de către aceeași domni cât de bine călcată le e dunga pantalonilor, — ci pentruca să ni se dea nouă celor mulți, nouă românilor pe lângă muzică făurită și cântată de ai noștri și o muzică universală într'adevăr consacrată. Iar... cât privește comemorările, îi vom crede că sunt de-abinelea însuflețiți de cultul recunoștinței — măcar și postume— atunci când vor face și pomelnicul răposaților întru Domnul compozitorilor români, cum au fost bunăoară: Porumbescu, Flondor, Dumitrescu, Scărlătescu, Chiriac, Vidu, Dima, Cucu, Mandicewschi și a acelora, cari deși purtau nume nemțești și italienești, cum au fost: Flechtenmacher, Wachman, Caudella, Mezzetti și alții au iubit și au simțit specificul național mai mult de cât atâția domnișori cu nume românești, cocoțați în capul mișcărilor artistice ca să sugrume creațiunea fraților lor.

Cu nădejdea că uituci noștri conducători își vor schimba „preferințele" ne vom opri puțin și asupra desfășurării programului. Astfel: din lucrarea compozitorului Roussel s'au desprins unele părți de-o temeinică plămădeală muzicală și mai ales o preocupare de-a nu rupe firul trecutului atunci când vălvătaia vederilor noui muzicale îl prindea în iureșul ei. Această lucrare cu toată inegalitatea e dospită în cumpăna bunului simț.

Vânjoasa baghetă a dirijorului G. Georgescu a scos-o în fâgașul unor lumini auditive pline de tâlcuitoare sonorități.

Concertul de Liszt în mi bemol ne-a prilejuit să ascultăm îngemănările perlate, țâșnite din degetele tânărului Lipatti. Muzicalitatea acestui pianist se călește pe zi ce trece pășind către limanul desăvârșirii c'o iuțeală îmbucurătoare. D-sa, a fost și este cineva din ciopa'n care a pășit pe scenă. Așa-l vrea soarta, așa îl așteaptă neamul.

Și acum... să trecem la împletitura ritmică a glumețului compozitor Strawinski intitulată „Le sacre" masacre du printemps, pare-mi-se, sau cam așa ceva. De bună seamă că această împletitură fiind rodul unor vederi mai mult coreografice de cât muzicale nu putea să sune de cât în chipul în care am auzit-o. Incepe cu buhaiuri și cu naiuri, o dă în târr, târr... în mâr, mâr în... gu, gu, gu în miau, miau, în ham, ham o trosnește apoi prin bum, bum, bum, bum și în tramta ta bum, bum, bum, trata ramta-ta bum... bum... și deodată devine sentimentală. O ia cu cirip, cirip, cu uliu, liu, cu țiu, țiu, cu pâs, pâs, pâs — trece într'un repezit trilalalulila și așa mai departe. Lumea din sală înduioșată începe să plângă și când plânsetul era mai în hohotire deodată se aude un zgomot de părea că merge sfântul Ilie pe cer apoi... pocnete în dreapta, pocnete în stânga, pocnete sus și pocnete jos.

Cucoanele leșină, domnii încremenesc, orchestra asudă, maestrul se piaptănă și când... zarva era mai în toi ne pomenirăm, ca din senin, cu ...Arhanghelul Mihail cu sabia-i de foc în mână înconjurat de cele nouă Muze. Venea, mă rog, ca trimis al sfântului Petru să facă pace între muzicanți și între ameni — bună învoire. Și... minunea, minunilor mai fu odată ochilor noștri: Văzurăm pe una dintre muze, mai chipeșe la trup, cum se îndreaptă către maestru și cum îl încolăcește, Măre Doamne cu aprinzătoarele ei îmbrățișări— era Zâna muzicei. Bachus, care nu putea lipsi de la un asemenea „Sacru masacru al primăverei" îi întinse de pe polobocu-i pe care sta călare un pahar de vin și... aiurusum bre! A fost un tămbălău ca la parastas.

Strângerile noastre de mâini maestrului G. Georgescu și dibacei orchestre pe care o conduce, pentru răbdarea ce-au depus-o întru'nfrângerea greutăților ritmice, înșeilate în compoziționea lui Strawinski. Dar apropo oare n'ar fi fost mai bine ca această compozițione să fie cântată astfel precum a zămislit-o creiatorul ei și anume cu balet? Și încă ceva... pe când alte parastase pentru înveselirea amărâtelor noastre vieți? Dați-i zor nu vă sfiiți dmnilor conducători!

Dem. Mihăilescu-Toscani

„Pământul"

— d-lui Eugen Cialic dela Călărași, care a fost în vădită suferință pe seceta de astăvară, este, odată cu intrarea în toamnă, de o vioiciune de zile bune.

O fi având aci partea ei de contribuție și noua producție de „grasă Calic", dar faptul rămâne fapt. Semnează în ultimul număr: Eug. Cealic, M. Brates, M. Lungianu, C. Râuleț, C. Ștefăniu, E. Ar. Zaharia, Octav Sargețiu, Al. Călinescu.

„VITRINA" cu proaspete știri din lumea literară e întocmită de Eugen Cealic.

Concertul d-nei Maria Anda

Intre concertele din acest început de stagiune, a căror caracteristică — întristătoare— este lipsa elementelor autohtone, înlocuite cu vedete aduse de peste hotare — cu o reclamă care în majoritatea cazurilor depășește cu mult calitățile artistice ale celor cari beneficiază de ea — de un deosebit succes s'a bucurat acela dat Sâmbătă seara în sala Dalles, de d-na MARIA ANDA.

Succesul era de altfel, așteptat, înzestrata soprană a Operii dramatice din Cluj, d-na MARIA ANDA, nefiind la prima d-sale apariție în fața publicului bucureștean.

Ca și în precedentele recitaluri d-sa a prezentat un program bogat, alcătuit cu pricepere și minuțiozitate.

In executarea — desăvârșită — a partiturilor grele, în arii naționale populare ca și în lieduri, d-na ANDA a evidențiat calități vocale neîntrecute.

Vocea d-sale amplă și colorată, adăogată modului personal de interpretare, au aflat puternice rezonanțe în auditorii concertului, care au avut un singur regret: acela că nu pot auzi mai des pe d-na Anda (aceasta nu din vina d-sale) și pe scena Operii Române din Capitală.

Serbările jubiliare

ale Societății pentru cultură din Bucovina

Cernăuți, 20. — *Se împlinesc 75 de ani de activitate rodnică și constructivă pe tărâm național de când Societatea pentru cultură și literatură din Bucovina a început să lupte pentru afirmarea ideilor naționale în regiunea noastră, care atâtea veacuri a stat sub călcâiul dominației austriace. Este inutil să facem aci un istoric al acestei societăți care a stat de veghe ca un adevărat far în mediul haotic de desnaționalizare a românilor din Bucovina luptând vajnic pentru întreținerea flacării nestinse a patriotismului românesc.*

Societatea condusă cu multă distincție de actualul ei președinte prof. univ. dr. Nandriș, secondat de prof. C. Loghin, Brăteanu, dr. Tcaciuc-Albu, etc., etc., își serbează jubileul de 75 ani. Pentru a se da o mai mare amploare acestor festivități, s'au anunțat în saloanele Palatului Național mai multe expoziții amenajate cu tot ce are societatea mai variat. In fața reprezentanților autorităților, a membrilor societății și a unei numeroase asistențe d. prof. univ. Nandriș a deschis expoziția:

In sala festivă a Societății se află aranjată galeria tablourilor, care trece drept cea mai bogată colecție de tablouri românești din Cernăuți. Putem admira aci, un Grigorescu veritabil, un Luchian, câțiva Bucevschi, mai mulți Maximovici; iar dintre pictorii contimporani pe Löwendal, Constantinovici-Hein, Troteanu, Tarasov, Balanș ș. a. In aceiași galerie se mai află două sculpturi în lemn reprezentând pe întemeietorii Societății Alecu și Gh. Hurmuzache. Pe o masă din mijlocul salonului se găsesc expuse manuscrise, scrisori și fotografii dela scriitorii și compozitorii morți din Bucovina. Găsim aci pe Aron Pumnul, Robeanu, Botnărescu, D. Onciu, Porumbescu, Tudor Flondor, Constantin Morariu, etc., etc.

In antretul sălii comemorative întâlnim câteva acvarele ale pictorilor Knapp și Bouquet. Sala a fost aranjată cu mult gust de d. avocat Dragoș Vitencu. Toți pereții cuprind zeci de fotografii, unele frumos mărite reprezentând peisagii și tipuri caracteristice bucovinene. O atenție deosebită s'a acordat mănăstirilor de la Suceava, Putna, Sucevița, Voroneț, Dragomirna, Vatra Moldoviței și Humor, cari se găsesc toate expuse în acest salon. Fotografiile sunt opera cunoscutului maestru fotograf Balan. In acest salon găsim Bucovina pitorească în fotografii.

Un alt perete cuprinde 6 diagrame care ne arată desvoltarea istorică a Societății în decursul celor 75 de ani. In mijlocul sălii se găsesc aranjate pe mese, diferite publicații din editura Societății pentru cultură; apoi cărți vechi, manuscrise și scrisori dela bărbați însemnați ai neamului. Se mai poate vedea deasemenea o colecție foarte bogată și variată de covoare persane lucrate în atelierele societății.

Intr'o cameră alăturată se găsește aranjată colecția d-lui prof. univ. Leca Morariu, care cuprinde o serie de manuscrise bucovinene tipărite de d-sa, piese etnografice și isto-române, iar pe mese numeroase fotografii și manuscrise dela Eminescu, Creangă, Bucewschi și alți scriitori bucovineni. Găsim aci și unele fotografii cari ne arată aspectul de altă dată al Cernăuțului, Sucevii și Siretului.

Societatea pentru cultură nu-și putea inaugura mai bine serbările sale jubiliare decât aranjând această expoziție care reprezintă Bucovina sub toate aspectele sale din trecut și de astăzi, scotând în evidență și acordând atenția cuvenită tuturor manifestațiilor de ordin cultural.

H. Th. Ionescu

Aspecte, Insigne, Comentarii

D. Ovidiu Papadima

— sârguincioșul exeget literar al „GANDIRII" a făcut să apară recent un masiv volum al „Opere"-lor aceluia care a fost sobrul om de cultură ANGHEL DEMETRIESCU.

Vom reveni pe larg.

„Literatura"

— se va numi noua revistă, a cărui apariție e mânată pentru actualul sezon literar de d-nii George Dorul Dumitrescu și L. T.Boga.

Intre colaborările de seamă e anunțată și aceia a d-lui PERPESICIUS.

„Decalog"

— revista săptămânală al cărei ultim număr e închinat memoriei marilor ardeleni frânți pe roată, aduce o nouă contribuție documentară la istoria revoluției lui Horia, complectată prin judicioase articole comentative. Și în acest număr ca în acele anterioare, revista își păstrează aceiași sobră atitudine intelectuală.

Poetul D. Ciurezu

— în scurtele răgazuri pe care i le-a îngăduit absorbanta activitate ce desfășoară pentru frumoasa apariție a „ALBINEI", a poposit pe cunoscute și predilecte tărâmuri lirice, de unde a revenit cu manuscrisul proaspăt al unui volum de poeme. In curând acesta va vedea lumina tiparului.

„Țara lui Mircea"

— bilunarul dela Silistra care apare cu puterea de grijă a d-lui *P. Dimitriu* și pr. *Arghir Brătianu* nu ne-a sosit încă niciodată la redacție. Il așteptăm.

Un compact

— studiu asupra începuturilor picturii academice românești a făcut să apară zilele acestea d. GH. OPRESCU, directorul muzelui „TOMA STELIAN".

Lucrarea e intitulată „PICTURA ROMÂNEASCĂ IN SECOLUL AL 19-LEA" și face parte din „Biblioteca artistică" editată de fundațiile regale.

„Justiția are cuvântul"

In editura „Tipografia Săteanului" a apărut un roman polițist intitulat *„Justiția are Cuvântul"* și semnat de cunoscutul publicist din Ardeal și colaborator al gazetei noastre, d. *Coriolan Bârbat*. Autorul, în această modestă carte, caută a creia în literatura românească romanul polițist de bună calitate, așa cum s'a introdus în literaturile occidentale. După volumele de nuvele și însemnări publicate de autor, *Justiția are cuvântul* dovedește un talent în plină desfășurare.

Caragiale, după patru decenii

(Continuare din pag. 1)

schițele și, momentele sale. Și aci vocabularul suferă de curgerea timpului, dar câtă artă a gradației, câtă intuiție a malformaților omenești și cât simț al umorului și psihologiei pure. Nuvelele lui Caragiale sunt adevărate modele ale genului. („Năpasta", deși o dramă foarte bine scrisă, rămâne o lucrare contestabilă, ca fond psihologic țărănesc).

Atmosfera caragelească nu a dispărut, desigur. Ea este încă intactă în unele târguri și la țară, mai ales în anii de prefacere de după războiu. Democrația postbelică cu împroprietărirea și cu votul ei universal își așteaptă pe noul ei Ion Luca.

Și cum credem că nu se va mai găsi cineva să-l egaleze, atâta timp cât se vor mai ține în această țară întruniri și se vor mai face alegeri — și mă tem că acestea vor fi cât lumea și pământul; — atâta vreme cât va mai exista periferie și „ambițuri" provinciale, teatrul lui Caragiale va rămâne etern...

N. Crevedia

DE LA O ZI LA ALTA

TEATRU

TEATRUL NAȚIONAL: Durnoaia (premieră).
REGINA MARIA: Kean.
COMOEDIA: Conu Leonida față cu reacțiunea și O noapte furtunoasă.
ALHAMBRA: „Expoziția internațională Alhambra".
TEMPO: „Nepoata... d-lui ministru".
MODERN: „Noaptea de 13...".
STUDIO: George și Margaret.

CINEMA

ARO: La grande illusion (Iluzia cea mare).
VOX: Oameni după gratii.
CAPITOL: Chemarea cea mare.
FEMINA: Contesa Alexandra.
A.R.P.A.: Curierul din Londra, jurnal și completare.
FORUM: Valetul de cupă și completare.
ROXY: Chemarea cea mare.
OMNIA: Stan și Bran și testamentul și revistă.
CITY: Istoria se scrie noaptea, jurnal și completare.
ELYSÉE (str. Doamnei 11): Un drăcușor de fată, jurnal.
MARCONI: Sonata Kreutzer, Generația de mâine, jurnal și revistă.
MODEL: Piratul dansator (Spaniolita). Banda veselă boxează, jurnal și completare.
COTROCENI: Macul roșu.
FRANKLIN: Grănicerii.
DARLY: Madame Bovary, jurnal și completare.
DICHIU: Regina junglei, jurnal și completare.
PACHE: Bestia umană cu Sylvia Sidney. Banda Veselă în Vine Gorila și jurnal.
TRIUMF (Griviței 335): Ultima aventură a lui Buffalo Bil, Banda veselă și jurnal.
ORFEU: Mitsuko jurnal și completare.
MILANO: Nick gentlemen detectiv.
AIDA: Veniți cu flota, jurnal și completare.
BARCELONA: Avangarda eroilor.
CENTRAL: Panică pe pământ. Stan și Bran.
VOLGA (Dorobanți): Trăim numai odată, Stan și Bran electricieni, jurnal și completare.
ILEANA: Comoara piraților.
ȘIC: Copii de vânzare și Dragoste în taxi.
DORY: Evadatul din Insula Dracului.
UNIC (Piața Filantropia): O lacrimă pe un mormânt. Banda Veselă în Văcărești. 2 jurnale și o comedie colorată.
DIANA: Curierul secret.
LILLY: Copii de vânzare, Silly Symphonies, Mickey Mouse și jurnal.
FLORIDA: Clasa VIII-a, jurnal și completare.
LIA (Griviței): Subjugat de tine. Band aveselă.

RADIO

JOI, 21 OCTOMBRIE 1937

13: Ora. — Culturale. — Sport.— Cota Dunării.
13,10: Concert de prânz — Orchestra Vasile Julea (voce: Ion Lucian).
14,10: Radio-jurnal: Ora. — Mersul vremii. — Bursa. — Știri interne și externe.
14,30: Continuarea concertului
15: Actualități străine.
18,00: Ora. — Mersul vremii. — Reportagii.
18,15: Concert de muzică de dans (discuri).
19.00. Muzică de dans (discuri).
20.10. Poetul glorificator al împăratului August, de Gr. Tăușanu.
20,25: Concert de mandoline: Orchestra Ion Fazlă (canto: D-ra Felicia Volănescu).
21,15: Concert simfonic al Orchestrei Filarmonica, dirij. de George Georgescu.
In pauză: 22,15: Sport. — Radio-jurnal.
Continuarea concertului simfonic.
23: Concert de noapte (discuri).
23,45: Jurnal pentru străinătate în limba franceză și germană.
23,55: Ultimele știri.

VINERI, 22 OCTOMBRIE 1937

RADIO ROMÂNIA ȘI RADIO-BUCUREȘTI

6.30: Deschiderea emisiunii: Gimnastică ri'mică. Radio-jurnal. Concert de dimineață (discuri). Sfaturi gospodărești. și medicale.
7.30: Inchiderea emisiunii.
13.00: Ora. Culturale. Sport. Cota Dunării.
13.10: Concert de prânz (discuri).
14.10: Radio jurnal: Ora. Mersul vremii. Bursa. Știri interne și externe.
14.30: Continuarea concertului de prânz. Muzică militară (discuri).
15.00: Astualități străine.
18.00: Ora. Mersul vremii.
18.02: Concert de după amiază. Orchestra Costică Tandin (voce: Mia Braia și Petre Alexandru).
19.00: Actualități culturale (artistice și științifice).
19.15: Continuarea concertului.
19.45. Concert de orgă, transmis dela biserica evanghelică (solo: prof. Johannes Stadelmann).

UNIVERSITATEA RADIO

20.20: „Domnie" și „Stat" de prof. Nicolae Iorga.
20.35: Seară de Operă: „Martha", operă în 4 acte de Flotow (transmisie dela Opera Română din Cluj) conducerea muzicală: M. Săveanu.
In pauza I-a (21,25-21,35) Recital de poezii: Mihail Eminescu.
In pauza II-a (22,05-22,15): Radio-jurnal.
In pauza III-a (22,30—22,40): Sport.
23,05: Muzică distractivă (discuri).
23,45: Jurnal pentru străinătate în limba franceză și germană.
23,55: Ultimele știri.

RADIO EXPERIMENTAL

21.00: Muzică variată.
21.30. Informațiuni universitare.
21.30: Muzică românească și distractivă.

CAPITOL SI ROXY
Chemarea cea mare
Jurnal și complectare

VIAȚA POLITICĂ

Referendum-ul „Poruncii"

Să începem războiul sfânt al desrobirii

— Vechimea jidovilor în România. O mărturie prețioasă. Rezolvarea prin violență. —

823) Răspunsul d-lui prof. Dan Protopopescu

Aș socoti prima întrebare de prisos dacă n'ar fi motivată de trista constatare că trăiesc și astăzi, printre noi, cozi de topor cari, stidând durerile neamului, sunt apărători ai jidanilor. Socot o zi de mare izbândă ziua în care se va dovedi că tot ce-i suflare românească s'a mobilizat la strigătul disperat de alarmă, convinși fiind cu toții că există o gravă problemă jidănească.

N'am avut care în decursul ultimului veac minți luminate, de mari și înflăcărați români, cari au dat semnalul de alarmă ? Căci n'a fost gânditor român mai distins care să nu pomenească de primejdia jidănească.

În felul acesta câți dintre noi nu simțim azi adevărul și disperarea „Doinei" lui Eminescu ? Câți dintre noi nu verificăm în „Scrisoarea a III-a" marele proces al tiăloșilor în guvernarea acestui neam ? Ce vreți mai splendidă profeție a durerilor de acum decât articolele lui politice și mai ales acelea în chestia evreiască ?

Vechimea jidovilor în România

Problema jidănească nu se pierde în noaptea timpurilor. În veacul al XIX-lea ni se semnalează acest început de proces, teoreticianii jidani care încearcă să afirme c'ar fi venit pe locurile noastre din vremuri străvechi, mint în chip iudaic. Documentul lui *Alexandru Amiras*, amintit de d. Gh. Cuza, este edificator în acest sens. Rămâne însă adevărul că până la 1839 ei năvălesc în mase mari în Moldova, așa că la această dată prezintă o adevărată primejdie.

Am în fața mea o carte rară. În anul amintit se găsește la București, ca trimis diplomatic al Franței, belgianul Felix Colson. Ne-a iubit, s'a interesat de noi și'n pagini de vibrantă milă pentru necazurile băștinașilor acestor locuri, scrie: *„L'état présent et de l'Avenir des Principautés de Moldavie et de Valachie"*. După ce studiază amănunțit toată structura națională socială și economică a Românilor, în cap. III se ocupă de primejdia jidovească. Aș fi ispitit să dau o traducere integrală a acestui capitol. Mă voiu rezuma totuși la câteva fragmente edificatoare :

Cartea citată, pagina 151 :

„Jidanii *invadează* Moldova, încât nu numai că devin stăpânii comerțului „en-gros și en-detail" dar *unii* din ei încearcă să acapareze terenuri pentru ferme. Această emigrațiune jidănească din Rusia și din Polonia aduce pe țăranul moldovan la mizerie și-l pregătește pentru jug străin, căci jidovul aspru și feroce față de creștin, nu se aclimatează printre Români decât ca să-i fure și să-i exploateze. Acest sistem de infiltrațiune ascunde ideia acaparării integrale și face să se piardă spiritul de naționalitate, distrugând nădejdea de a se putea forma o burghezie românească. Nepedepsirea abuzurilor lor îi încurajează, iar cultivatorul este în prada banditismului speculațiunilor iudaice.

Ceeace țăranul are mai bun, jidanul îi la apropae pe nimic și ceea ce jidovul are mai rău, românul îi plătește cu aur.

Jidanii trebue alungați din Moldova sau cel puțin trebue ca o lege să se opună măririi zilnice a imigrării lor. Jidanul deprins să se târască, să cumpere tot, seamănă spiritul de conrupție de la curtea domnitoare, în tribunale, în birourile diferitelor autorități și epidemia se întinde dela palate până la bordele etc., etc."

Acestea-s observațiunile unui oaspete străin acum 100 de ani... Cum vedeți, un timpuriu „huligan", vorbește, impresionat în chip sincer și dezinteresat, despre viața și perspectivele de viitor ale necăjitului nostru neam, năpădit de viermi imuni și intensificându-și ploditiunea mai ales în timpul domniei iubitorului de arginți, M. Sturza. Fenomenul de invazie crește enorm și coincide cu contactul ce-l avem pe atunci cu avusul Europei, în năzuința de occidentalizare a existenței noastre patriarhale, care n'a fost altceva decât uciderea duhului nostru național.

Agonia noastră începe în 1923

Dacă agonia noastră începe deci acum o sută de ani, înmormântarea se pregătește cu începerea anului 1923, anul acordării drepturilor jidanilor. De atunci și până azi oasele celor morți se svârcolesc în morminte și ne spun c'au murit în zadar. Am cucerit o cetate cu jertfe incalculabile, ca s'o dăm în epoca de iluzorie pace integral în stăpânire jidănească. În domeniul material suntem sub călcâiul vrerii lor iar în domeniul spiritual se operează de 17 ani de zile destrămarea moralității în presă și'n toate edițiile acaparate de jidani. Literatura pornografică, uciderea simțului moral în tineretul nostru de azi și'n restul omenirii e opera lor, a jidovilor încurajați de mecenații vânduți în cenacule imunde de pierzânie sufletească și națională... Părăsirea drumului de înalte și roditoare tradiții naționale este sugestia murdarului neam cu care am început azi socotelile noastre.

În anul de doliu, 1923, când constituanta liberală înfăptuia suprimarea articolului 7, singurul om, marele A. C. Cuza, zvârlit deoparte de forul legiferator, aduna la Iași adevăratul sfat al conștiinții românești și'n ziua de 4 Martie 1923 pune temelia „Ligii Apărării Naționale Creștine". Se fac jurăminte în Sf. Mitropolie a Iașului pentru lupta de dezrobire a neamului sculpat și trădat. Din 1923 deci începe stăpânirea jidovească, dată care ne-amintește de martira zvârcolire a unui eroic tineret studențesc, ce-și simțea pângăriți părinții în criptele mormintelor adâncite pe câmpiile și pe crestele munților noștri.

În acest fel, primejdia jidănească nu este o invenție a antisemitismului. Socot acest termen născocit de jidani. Antisemitism nu implică ură; el înseamnă iubire de neam și ultima încercare de-a ne izbăvi de cancerul acesta curabil numai prin renașterea virtuților românești, strânse laolaltă într'o splendidă mobilizare a unei totale și definitive solidarități.

MIJLOACE VIOLENTE

Cred că violența ar fi un mijloc de salvare, cunoscând calitățile eroice ale neamului jidănesc ; însă în actualele împrejurări externe pare imposibilă. Deși se impune să recurgem la mijloacele pașnice, însă numai o guvernare națională și creștină ar putea avea menirea să smulgă toate izvoarele de existență și îmbogățire a jidanilor.

Constituția din 1923 se opune la rezolvarea problemei jidănești. Dar ea poate fi modificată după circumstanțele de viață ale neamului, națiunea nu-i un organism mort ; ea trăește și se desvoltă după toate legile naturale.

Nu ne putem imobiliza în formule cărora oamenii le-ar acorda sanctitatea eternității căci dacă ar fi fost astfel, ar însemna că Regulamentul Organic, legiferat de Ruși, să fie respectat și'n vremile prezente.

Rânduelile internaționale n'au ce căuta în gospodăria națională a unui neam.

UNDE SA SE DUCA

Nu ne privește unde se vor duce jidanii, nici să le găsim noi locul de așezare. Aceasta ar însemna ca, dacă nu le putem găsi, să-i mai ținem printre noi.

RĂZBOIUL SFANT

Se impun imperios un program și o acțiune comună a tuturor grupărilor naționaliste. Partidul național-creștin, de sub conducerea marelui A. C. Cuza, e singura matcă unde trebuesc captate valurile indignării noastre. E un blestem privelistea frământărilor frățești în timp ce solidaritatea iudaică devine tot mai amenințătoare. Până la această realizare politică toți românii trebue să se desmeticească. Națiunea în totalitatea ei să declare războiul sfânt, pregătindu-ne pentru clipa cea mare.

Profesor **Dan Protopopescu**
Fălticeni

ALTE ADEZIUNI

Au mai aderat la Referendum-ul „PORUNCII VREMII" următorii :

824) Ion Spăru, cântăreț, jud. Lăpușna ; 825) Teodosie Bostan, Diulești, jud. Lăpușna ; 826) Ion Steuer, Lerești, jud. Lăpușna ; 827) Iosipech Evdochim, Dăueni, jud. Lăpușna ; 828) Pavel Herță, Surucenî, jud. Lăpușna ; 829) Gheorghe A. Sandul, Lolșneni, jud. Lăpușna ; 830) Mihail Sănduțu, Cănelută, jud. Lăpușna ; 831) Petre Em. Cavali, Nimăreni, jud. Lăpușna ; 832) Toma Frunză, Ulum, jud. Lăpușna ; 833) Tudosi Tanase, Nimăreni, jud. Lăpușna ; 834) Ianes Simion, Surucenî, jud. Lăpușna ; 835) Neculai Gheorghe, Ruginoasa, jud. Baia ; 836) Ilie V. Udroiu, Loco, Victor Belu 6 ; 837) Smaranda C. Dinulescu, Buzău; 838) Ioan Veniamian, Loco, b-dul Mihail Ghica 147 A. ; 839) Ion Gh. Parascanu, Găloasa-Bacău; 840) Ileana I. Parascanu, Găloasa-Bacău ; 841) Al. Vasilescu, pens., Nana, jud. Ilfov ; 842) Zaharia Borodi, Ciceu, jud. Someș ; 843) Gogu N. Mihai, Câmpina, Carol 79 ; 844) Marin Niculescu, Loco; 845) Niculescu Ion, Buzău ; 846) Niculescu Petre, Buzău ; 847) Ecaterina Niculescu, Buzău ; 848) F. Ionescu, Buzău; 849) Ion Andronescu, înv., Râmnicul Sărat; 850) Elena Andronescu, Râmnicul Sărat ; 851) Victor Naftanailă, comerciant Loco; 852) Anghel Naftanailă, comerciant, Loco ; 853) Ardeleanu, funcț., Tileagd-Bihor ; 854) Corleu, funcț., Tileagd-Bihor; 855) Ighat, funcț., Tileagd-Bihor ; 856) Mangra, student, Tileagd-Bihor.

Naționalț-țărăniștii pregătesc un nou șantaj politic

— Cum au decurs discuțiile în ședința biuroului. D. Mihalache e convins că nu vine la guvern și d. Costăchescu îi cere să tragă consecințele. — — D. profesor Iorga și problema succesiunii. —

Partidul național-creștin e un partid de masse și nu de culise

Ieri dimineața fusese convocat biuroul politic al partidului național-țărănesc. Din cauza unor neînțelegeri grave ivite între câțiva fruntași, ședința a fost amânată și s'a ținut după amiază la locuința d-lui Virgil Madgearu, care pretinde că e... „suferind".

Cu mari eforturi depuse de d. Mihalache, au participat d-nii profesor N. Costăchescu, dr. N. Lupu, Valer Moldovan, M. Popovici, Pan Halipa și Virgil Madgearu.

UN EXPOZEU INCALCIT ȘI EXTREM DE DEPRIMANT

În mijlocul unei atmosfere apăsătoare, d. Ion Mihalache a examinat situația politică în lumina constatărilor pe cari le-a făcut cu prilejul ultimelor evenimente, insistând, în special, asupra informațiilor culese recent din locuri competente.

Adâne decepționat, șeful partidului național-țărănesc a împărtășit celor de față convingerea sa că ALȚII vor fi beneficiarii succesiunei, manifestându-și dorința, în acelaș timp, să se hotărască atitudinea ce trebue adoptată în ipoteza — infinit probabilă — a rămânerii în opoziție.

D. profesor N. Costăchescu a rostit o cuvântare scurtă, accentuând că ar fi momentul ca vinovații actualei poziții a partidului să tragă consecințele.

Ședința a luat sfârșit prin supărarea d-rului Lupu, care a plecat izbind ușile.

Presei s'a dat următorul comunicat :

„Biuroul partidului național-țărănesc a ținut ședință în după amiaza zilei de 20 Octombrie.

„S'a examinat situația politică.

„Considerând deschisă campania electorală pentru alegerile generale, biuroul a hotărît să se dea instrucțiuni organizațiilor județene.

„Președintele partidului va convoca delegația permanentă și comitetul executiv la momentul ce va găsi cu cale".

Comunicatul acesta confirmă că național-țărăniștii, definitiv încredințați că nu vin la guvern, pregătesc un mare șantaj.

Opinia publică să judece și să aprecieze !...

O informație care-l alarmează pe d. Mihalache

După ce d. Mihalache și-a încheiat expozeul politic, un devotat i-a comunicat că ieri după amiază a plecat la Sinaia — în urma unor informațiuni pe cari le-a primit dela Cluj — un fruntaș național-țărănesc suspectat în ultima vreme de conducerea centrală, pentrucă încerca, din proprie inițiativă, anumite combinații.

Știrea aceasta l-a enervat pe d. Mihalache care, la un moment dat neputându-și stăpâni supărarea, a exploadat :

— „Vă trebui să pornim cât mai curând o mare operă de purificare în partid. Să rămânem numai cu o mână de oameni, dar să avem siguranța că nu ne înșeală, nu ne specule-ză și nu ne zăgăzuiesc drumul pe care trebue să-l parcurgem".

Purificare ?

Desigur că d. Mihalache vorbește de așa ceva numai când e amărât. În fapt nu va trăduce niciodată purificarea, care a devenit un adevărat basm.

Un basm, însă, în care nimeni nu mai crede. Nu mai poate crede !...

D. NICOLAE IORGA ȘI PROBLEMA VIITORULUI GUVERN

Bărbații noștri de stat, cari judecă situația politică numai după informații precise, se îndoiesc că succesiunea — *atunci când se va deschide* — va reveni partidului național-țărănesc. Sunt realități cari nu pot fi ignorate. Și oamenii cu răspundere și cu un trecut de fapte mari au convingerea că problema guvernului de mâine va căpăta o rezolvare exact opusă celei pe care o susține d. Ion Mihalache.

În această privință e semnificativ un articol apărut aseară în ziarul d-lui profesor NICOLAE IORGA, în care, printre altele, se scrie:

„Capul Statului a început consultările politice.

„Șefii de grupări au fost

D. I. MIHALACHE

chemați în audiență, începând cu d. Octavian Goga.

„Întrucât participarea grupărilor la alegerile ultime pe județe și comune avea MAI ALES un caracter gospodăresc,—iar destule organizații politice n'au participat la acea luptă electorală, — e aproape sigur că Suveranul dorește un guvern de alegeri.

„Partidele politice vor avea, astfel, prilej să își arate puterile, și pe acest teren; să nădăjduim că, măcar în întrecerea care se anunță după voturi, demagogia nu va mai avea putința și îndrăzneala să falsifice rezultatele".

Anumiți pesevenghi cu pumnul strâns — ca să nu mai vorbim de analfabeții dela gazeta lui Burăh — au lansat svonul că partidul național-creștin stă în rezervă și nu va avea nici un rol în soluționarea chestiunilor politice presante.

Șoaptele ultrademocraților, insinuările argaților pușcăriașei Ana Pauker nu sunt luate în serios de nici un om care știe să discearnă situațiile. Dar pentru a pune la punct, odată pentru totdeauna, pe netrebnicii cari și-au făcut o sistemă din a arunca noroiul tuturor calomniilor în mișcările naționaliste, reproducem câteva pasagii dintr'un prețios articol apărut în „Țara Noastră" — oficiosul partidului național-creștin:

„Nu știm ce soluție se va crizei politice. Și nici nu ne interesează prea mult. În timp ce meșterii sforilor își consumă abilitatea intrigii prin tot felul de culise, prin saloane, cluburi și cafenele, FORȚA NAȚIONAL-CREȘTINĂ SE AMPLIFICA. Rezultatele, foarte recente, ale alegerilor din Turnu-Măgurele, sunt mărturie.

Și acum ne întoarcem din nou la „rezerva național-creștină", care se explică ușor. Partidul Național - Creștin știe că numai doctrina sa CUPRINDE IN INTREGIME ASPIRAȚIILE NEAMULUI. Partidul Național-Creștin, în permanentă și strânsă legătură cu țara, NU ÎNȚELEGE SĂ TRĂDEZE MAREA ÎNCREDERE A MULȚIMILOR.

„Peste toate socotelile care s'ar face și care se pun la cale în prezent, partidul Național-Creștin privește cu dispreț sau dulcșie. Pentru că PARTIDUL NAȚIONAL-CREȘTIN ESTE ȘI RĂMANE UN PARTID DE MASSE, NU DE CULISE. Eventualele combinații, nu-l preocupă".

Simplu, ca bună ziua!

Partidul național-creștin e pe linia lui de totdeauna: exponent al ființei, intransigent în lupta pe care-o poartă pentru Christos, Rege, Națiune.

Intrigile pot continua!

Țara cea adevărată nu va fi indusă în eroare, oricâte kilograme de cerneală vor consuma slugile lui Kalman.

Victor Mocanu

Peste tot

CONSPIRAȚIA TĂCERII

Vedetele actualității sunt două : Grigore Iunian și Grigore Filipescu. Prin nu se știe ce stranie și paradoxală logică, harhării au descoperit că buricul vieții noastre publice stă în existența hilară a celor doi mititei ai saloanelor, alcovurilor și cârciumilor parisiene.

N'ar trebui, poate, să ne ocupăm de aceste dulcoase viețuitoare nervoase și agitate, a căror legitimație stă în vehemența cu care-și poartă peste tot nesfârșita lor inconștiență, dar ne oprim acum asupra lor, cu același vârtos dispreț de totdeauna, pentrucă, într'adevăr, e scandaloasă, e, mai ales, monstruoasă conspirația tăcerii Sărindarului.

În aceste clipe dramatice, când se pune la cale succesiunea și când alegerea e foarte anevoioasă, între dreapta și stânga, haimanalele exegezei nu se întâlnesc în nici-o parte cu mișcarea naționalistă.

Toți excrecii scrisului găsesc destule virgule laudative, pentru câțiva mărunței ai sbuciumului zilnic, trecând sub tăcere mișcarea de dreapta, care, firește, pentrucă e puternică, trebue răstignită cu orice preț și cât mai repede. Cine poruncește în tipărnițele canaliilor: Blumenbergii!

ROMAN ISGONIT

Ziarul „Universul" a publicat, nu de mult, o întâmplare senzațională. Un român a fost isgonit din țară. Iată, în rezumat, faptele. La 20 Iulie a intrat în țară d. Lazăr Pestru, cu soția și două fiice, supus american, stabilindu-se în satul său natal Comănești din Suceava. Lazăr Pestru e român plecat în America. Locuește în Detroit unde conduce ziarul românesc „Viața Nouă". După expirarea terменului de 30 zile, Lazăr Pestru a făcut două cereri spre a i se prelungi șederea în țară. Bunele noastre autorități i-au refuzat-o însă. Lazăr Pestru, împreună cu familia, a trebuit să părăsească țara.

Profesorul Ion Nădejde, din Capitală, ne atrage atenția asupra acestei triste întâmplări. „Vă rog scriți în românescul dv. ziar, scriți, țipați, răcniți, cu cele mai grase litere nelegiuirea și infamia săvârșită. Mai suntem în România, adaogă d. Ion Nădejde, sau ne-am mutat în Palestina? Iată unde am ajuns: să expulzăm pe români".

E de prisos să mai stărutăm. Pentrucă nelegiuirea s'a consumat.

JIDANII INTRE EI

Între evreii din București s'a încins o violentă polemică prilejuită, se pare, de alegerile dela comunitate. Nu cunoaștem prea bine stările din ghettou, oricum însă, ne dăm seama că este vorba de o rivalitate, ca să spunem așa, electorală. Printre candidați se află, sau s'a aflat și d. Al. Solomon, farmacist. Concurența nu-i eruță. Astfel, în ziarul „Pace și Dreptate", jidovii Eckstein și Birman l-au acuzat că a sabotat învățământul religios judaic. Cearta lor nu ne preocupă decât în măsura în care, prin ea, se desvălue conspirația jidaică antiromânească.

D. Al. Solomon se apără și reproduce, în facsimil, părerile câtorva autorități competente: rabinul Niemerower și conducătorii lui Keren Kayemet Lisrael din Ierusalim, Uăezrachi și I. Cernovitz.

— Am aflat, spun directorii lui Keren Kayemet Lisrael, cu mare plăcere că datorită mai ales străduinței dvs., în rețeaua de școli comunale din București, tinde din ce în ce să pătrundă spiritul ebraic și palestinian. Viitorul poporului evreu și viitorul operei noastre rezidă deci. Dacă voim ca tinerele noastre generații să rămână credincioase tradițiunilor ebraice și aspirațiunilor noastre este necesar să consacrăm de îndată cea mai mare atențiune educațiunii copiilor cari vor forma aceste generații".

Mai mult nu e nevoe să reproducem. Din acest scurt pasaj se vede limpede că, departe de a se apropia de noi, jidanii se închid în exclusivismul lor religios, pe care se întemeiază aspirațiile lor naționale.

STATISTICA DIN 1927

D. dr. Sabin Manuilă, directorul general al Institutului statistic, a publicat în „Țara Noastră" o lămurire în felul cum s'a făcut recensământul populației. D. Sabin Manuilă amintește, cu această împrejurare, că în 1927 d. Octavian Goga, ministru în guvernul Averescu, a ordonat facerea unui recensământ, în care se introducese noțiunea de etnic. Institutul de statistică generală a statului, prezidat de evreul A. Coller, a refuzat publicarea recensământului.

Materialul adunat în 1927 ar fi foarte prețios pentru a compara stările din acea vreme cu cele de astăzi. Cerem, așa dar, să se publice rezultatul recensământului administrativ din 1927.

Lupte violente pe frontul Shanghai

— Pierderi mari și pentru chinezi și pentru japonezi —

Shanghai, 21 (Rador). — *Bătălia pe frontul Shanghai continuă cu furie. Japonezii atacă în ultimele 24 de ore cu toată hotărîrea, și fără a ține seama de pierderile grele pe cari le suferă, înaintează de-alungul canalului paralel cu șoseaua Daciang-Nanciang.*

Trupele japoneze au reușit în felul acesta să se infiltreze în liniile chineze dealungul șoselei care leagă Shanghaiul cu Lotienul.

În provincia Hopei, japonezii sunt stăpâni pe întreg teritoriul. Trupele chineze s'au retras în provincia Honan.

Înaintarea trupelor japoneze spre Taciang n'a reușit să strâmte apărarea chineză, declară comunicatul chinez.

Atât japonezii cât și chinezii au suferit mari pierderi.

Un ofițer chinez de pe frontul din Ciapei a declarat corespondentului Agenției Reuter că: „numai un cutremur de pământ formidabil sau o inundație catastrofală ar putea să determine pe chinezi să părăsească pozițiile ocupate la Shanghai".

PIERDERILE AVIATICE SUFERITE DE CHINEZI ȘI JAPONEZI

Tokio, 21 (Rador). — *Departamentul marinei de război comunică totalul pierderilor suferite de aviația chineză și japoneză de la începutul ostilităților dintre China și Japonia.*

Forțele aeriene chineze au pierdut în total 146 aparate, iar forțele navale japoneze au pierdut 46 avioane. Alte 205 avioane chineze au fost lovite de bombe pe diferite aerodromuri.

POLITICE

Invitații străini la Sinaia

LA SERBARILE dela Sinaia participă A. S. R. Principele Paul al Jugoslaviei, A. S. R. Principele Adolf Gustav al Suediei, generalul George al Franței, mareșalul Ridz Smigly, generalul Sir Georges Jeffreis și locot.-col. Arnold din Anglia, baronul Gisziner, din Belgia, generai Syrovi și maior Marek, din Cehoslovacia, generalul Markos Dvacas și colonel Stoirias Sterghiapulos, din Grecia și generalul Mazlam Iskara, din Turcia.

Sărbătorirea d-lui C. Radovici

SAMBATA, 23 Octombrie, va avea loc în sala restaurantului Splendid Parc, banchetul organizat de fruntașii partidului agrar în cinstea d-lui Constantin Radovici, președintele organizațiilor de Ilfov și Făgăraș.

Banchetul va fi prezidat de d. Const. Argetoianu, președintele partidului agrar.

Audiențe la Externe

D. VICTOR ANTONESCU, ministrul afacerilor străine, a primit în audiență în cursul zilei de ieri pe d-nii Fabricius, ministrul Germaniei la București; Avacumovici, însărcinatul de afaceri al Iugoslaviei și D. Constantinescu, guvernatorul Băncii Naționale a României.

Solemnitatea de Duminică dela Sinaia

DUMINICA A. S. R. Principele Paul al Iugoslaviei va prelua, în cadrul unei mari solemnități, la Sinaia, comanda regimentului 3 grănicerese.

Demonstrație politică

LA SFARȘITUL lunii va avea loc în Capitală o mare demonstrație organizată de partidul liberal georgist.

Intrevederile d-lui Dinu Brătianu

ȘEFUL partidului liberal a avut lungi întrevederi în cursul zilei de ieri cu ministrul finanțelor și cu președintele consiliului de administrație al C.A.M.-ului.

Seara, d. Dinu Brătianu a lucrat cu d. Bebe Brătianu.

Supărarea d-lui dr. Lupu

D. DR. N. LUPU, indispus de felul cum au decurs desbaterile biuroului, a părăsit ședința ostentativ.

După ce a avut un schimb de vederi cu intimii d-sale, a plecat la Valea Călugărească.

Convocarea conducătorilor georgiști provinciali

CONDUCEREA centrală a partidului liberal-georgist va convoca la București, la o consfătuire, în zilele de 30 și 31 Octombrie, pe șefii organizațiilor provinciale.

D. prof. Gh. Brătianu va prezida această consfătuire și va face, probabil, declarații politice.

Franța trimite avioane Chinei

Citim în „Candide" :

După livrările de avioane pentru Spania roșie, iată că d. Pierre Cot a început aventura îmbarcării de avioane pentru China.

Noi nu am vedea nici un inconvenient în aceasta, și am aplauda exportarea produselor franceze, dacă livrările n'ar fi făcute în detrimentul propriilor noastre forțe aeriene.

Escadrilele noastre au încă mult material vechi. Procentajul mașinilor inutilizabile crește zilnic. Însă cele mai bune avioane, abia ieșite din uzine, sunt destinate Chinei.

Deja, am văzut cum a fost trimis la Barcelona un prototip secret Bloch 210. Noi vedem acum plecând pentru Peking ultimul tip Amiot.

Piloții noștri nu mai pot sbura din lipsă de avioane, în schimb chinezii sunt serviți înaintea escadrelor noastre.

ULTIMA CUCERIRE A LUI JUAN NEGRIN

D. Portella Volladares se află în Franța pentru a organiza propaganda în favoarea guvernului dela Valencia.

Acest Portella Volladares a făcut o entuziastă profesiune de credință în favoarea Roșilor, a-bea un an după ce a adresat o scrisoare plină de credință generalului Franco.

Acest document, datat la 8 Octombrie 1936, este adresat „ilustrului general și distins amic".

Iată un fragment :

„Dv. vă revine misiunea providențială de a realiza o a doua recucerire a Spaniei, de a o salva de barbarie, de crimă, de distrugere, erijate în sistem de guvernământ.

Nu se pot niciodată invoca împotriva patriei ideile politice sau origina puterii. Acești factori trebue să se supună și trebue să se subordoneze".

MAMA ROMANCA !

Atâta lucru îți cere țara, ție, care ești stâlpul familiei românești :

Nu cumpăra dela jidan ! Nu-l face stăpânul fiului tău, robul de azi și mai ales de mâine !

Şantierul naval dela Dunăre
lucrează bastimente pentru marina de răsboi

Se vor construi deocamdată două submarine

D. Radu Irimescu, ministrul aerului şi marinei, însoţit de d. ing. C. Mihalopol, director general al Porturilor şi comunicaţiilor pe apă (P. C. A.) va pleca mâine la Galaţi pentru a inspecta portul şi instalaţiile aferente.

Cu acest prilej, se va vizita terenul pe care administraţia P. C. A. va instala zona liberă precum şi şantierul naval dela Dunăre.

Acest şantier urmează să sufere o serie de importante transformări în aşa fel încât să poată construi şi bastimente pentru marina noastră de războiu.

Cele dintâi unităţi de războiu, cari vor fi comandate şantierului naval transformat, vor fi două submarine de tipul cel mai modern cari urmează să fie livrate la doi ani după perfectarea comenzii.

Recolta de porumb din anul acesta

Din datele primite dela ministerul agriculturii şi domeniilor situaţia agricolă se prezintă astfel :

In cursul jumătăţii acestei luni timpul a fost în general ploios şi foarte rece, încât în unele locuri în timpul nopţii s'au înregistrat căderi de brumă.

Aceste condiţiuni meteorologice au stânjenit cu mult muncile agricole. In urma ploilor, în unele judeţe umiditatea solului a ajuns la saturaţie. Facerea arăturilor şi însămânţărilor este în toi. Insămânţările timpurii vegetează în condiţiuni normale.

Se lucrează cu multă intensitate la scosul cartofilor şi al sfeclei de zahăr din pământ.

In Transilvania, în judeţele Târnava Mare şi Satu Mare varza a fost atacată de „omida fluturelui de varză". Tot în Transilvania, pe alocuri, pomii fructiferi, în special merii au fost atacaţi de „sclerotinia" care face ca merele puse la păstrat să putrezească imediat.

S'A TERMINAT CULESUL PORUMBULUI

Culesul porumbului este terminat. După ultima evaluare provizorie făcută înainte de recoltă, producţia de porumb din anul curent este mai mică cu 14.000 vagoane faţă de cea din anul trecut, deci inferioară atât calitativ cât şi cantitativ.

Culesul viilor se apropie de sfârşit. Avem o recoltă sub mijlocie din cauza ploilor din ultima vreme care au micşorat recolta cu circa 15—40%. Calitatea deasemenea va fi inferioară celei din anul trecut.

Şedinţa delegaţiei permanente a Primăriei Capitalei

Eri dimineaţă s'a întrunit delegaţiunea permanentă a primăriei Capitalei sub prezidenţia d-lui primar general AL. G. DONESCU, asistat de d. Ioan Roban secretar general.

S'a hotărît: împrejmuirea Bisericei Sfântul Gheorghe Nou, împrejmuirea Parcului Naţional Carol II-lea, pavarea mai multor artere de penetraţie, aprovizionarea comunei Şerban Vodă cu 150 vagoane bolovani de râu pentru pavaje.

S'a aprobat cerera asociaţiei *„Virtutea aeronautică de războiu"* pentru cedarea unui teren de 200 m. p. în cimitirul Şerban Vodă şi cererea Soc. artiştilor dramatici şi lirici pentru un loc gratuit de veci în care să se reînhumeze rămăşiţele artistului care a fost Nae Ciucurette.

Şedinţa s'a ridicat la ora 12.

Extinderea operaţiunilor Caselor de amanet

LA ministerul finanţelor s'a întocmit un decret-lege modificator al legii pentru înfiinţarea şi organizarea Caselor naţionale de împrumut pe amanet şi gaj din România.

Noul decret prevede extinderea operaţiunilor acestor case, admiţându-se spre gajare titluri de rentă, carnete de pensii, etc., nu numai obiecte, cum se specifică în sus numita lege în vigoare.

Plata impozitelor cu bonuri de tezaur
de către fabricile de postav

Adresa ministerului de finanţe către fabrici

Ministerul finanţelor a trimis fabricilor de postav următoarea adresă :

Bonurile de tezaur ce aţi primit dela direcţiunea mişcării fondurilor din acest departament, drept plată a cotei respective din valoarea furniturilor de postav făcută ministerului apărării naţionale pe baza contractului tip încheiat, le-aţi utilizat în plată de impozite şi taxe, conform prevederilor art. 7 din susmenţionatul contract tip.

Ministerul finanţelor a dat dispoziţiunile necesare în acest sens vămilor şi administraţiilor financiare, fără întârziere după depunerea bonurilor de tezaur de către d-vs. la direcţiunea bugetului şi contabilităţii generale a statului şi, de multe ori, chiar în aceiaşi zi.

Fabricele de postav, neţinând seamă de prevederile categorice ale art. 7 din cotnractul tip, care prevede un termen de depunere a bonurilor de tezaur de minimum 10 zile înainte de data exigibilităţii impozitului sau taxei de plată, depun totuşi, numai cu câteva zile înainte, iar uneori chiar în ziua exigibilităţii impozitului sau taxei, bonurile de tezaur. Acest procedeu pe lângă că este contrar prevederilor contractuale, poate produce şi erori, deoarece înainte de a se da dispoziţiile de plată trebuesc făcute verificările necesare.

Pentru aceste motive, vă rugăm a lua măsuri ca bonurile de tezaur ce doriţi să utilizaţi la plata impozitelor şi taxelor, potrivit art. 7 din contract să fie depuse cu cel puţin 10 zile înainte de data exigibilităţii impozitului sau taxei.

Deasemenea, reamintindu-vă dispoziţiunile noastre anterioare, vă rugăm a specifica detaliat în cererea de depunere, impozitele şi taxele, pentru care urmează a se da dispoziţiunile necesare administraţiilor financiare.

GREFA TRIB. BRAILA S. I.

Extract No. 25132

1937 Iunie 19

Conform art. 185 Cod Civil se publică spre generala cunoştinţă că, Urse Vâlcu cu cererea înreg. la Nr. 40.006/936 a înaintat acţiune de divorţ soţiei sale Tudora Urse Vâlcu pentru cauze determinate. Din căsătorie a rezultat patru copii : Ioana, Paul, Costică şi Emil Urse Vâlcu ; soţia pârâtă posedă avere patru hectare şi 87,5 arii în Comuna Golăşei judeţul Brăila.

Grefier, *Indescifrabil.*

TEATRUL COMOEDIA
DIR. SICA ALEXANDRESCU
de Luni 18 la 24 Octombrie
a III-a Săptămână CARAGIALE
cu V. Maximilian — G. Timică — Athanasescu — Maria Filotti — Silvia Dumitrescu şi Ion Iancovescu
— Joi — Sâmbătă şi Duminică MATINEURI —
Sâmbătă şi Duminică ora 6 KONTUSOVKA PALACE

Naţionalizarea rentelor externe
emise de statul român şi C. A. M.

Expunerea de motive şi textul decretului lege privind titlurile importate în ţară

In Monitorul Oficial de azi a apărut decretul-lege, prin care se prevede stampilarea rentelor externe aflătoare în ţară, precum şi măsurile luate de statul nostru pentru reglementarea circulaţiei acestor titluri.

EXPUNEREA DE MOTIVE

„Criza economică generală, care a bântuit lumea în ultimii ani, s'a manifestat, între altele, printr'o împiedecare generală a liberei circulaţii internaţionale a mărfurilor şi a capitalurilor. Această împrejurare a pus uneori statele debitoare în situaţiuni dificile, în ce priveşte posibilitatea de a face faţă angajamentelor lor externe, silindu-le să recurgă, la rândul lor, la tot felul de restricţii spre a împiedica agravarea acestei situaţii. Printre ele a fost şi restrângerea liberei circulaţii internaţionale a titlurilor şi supunerea lor controlului Băncii Naţionale a României, în anii 1932 prin legea devizelor şi în 1933 prin legea vămilor.

Intre timp, ca toate celelalte state, România a luat măsuri de remediere a acestei situaţii, încheind cu celelalte State, precum şi cu creditorii ei, acorduri speciale menite să asigure executarea regulată a obligaţiilor sale internaţionale.

Opere de circumstanţă, impuse de starea specială a schimburilor cu fiecare ţară în momentul încheerii lor, aceste acorduri au creiat uneori situaţii neaşteptate, pentru unii creaitori, situaţii la remedierea cărora trebuie să ne gândim astăzi, în vederea instaurării unui regim normal de schimburi cu străinătatea.

Ca o consecinţă a acestei situaţii, ministerul de finanţe este zilnic solicitat de cererile acelora care doresc să importe titluri de rentă externe ale statului român sau ale Casei autonome a monopolurilor regatului României. Ministerul este deasemeni informat că, începând din anul 1935, numeroase titluri de asemenea rente au fost importate clandestin, fără autorizaţia Băncii Naţionale a României, şi difuzate apoi prin bursă la nenumăraţi dobânditori de bună credinţă.

Importul unor asemenea titluri fiind interzis fără autorizaţia Băncii Naţionale, ministerul de finanţe ar putea deîndată întreprinde cercetări, atât pe baza legii devizelor, cât şi pe baza legii vămilor, pedepsind pe infractori şi confiscând titlurile importate fără autorizaţie, în mâinile ori cui s'ar găsi.

Totuşi, având în vedere faptul că aceste titluri sunt emise chiar de statul român, sau garantate de el;

Având în vedere faptul că statul, nu numai că nu este prejudiciat prin importul celor mai multe din aceste rente, ci economiseşte după urma acestui fapt sumele menite să acopere prima de transfer;

Având în vedere, deasemeni, faptul că o parte din aceste titluri se găsesc azi în mâinile unor achizitori de bună credinţă, al căror gest de cumparare a acestor rente, constituie nu numai o speculaţiune, ci şi un act de încredere în statul român şi în înbunătăţirea situaţiei sale financiare;

Având în vedere în acelaş timp, necesitatea ce există pentru stat, să cunoască numărul tuturor titlurilor de rentă aflătoare în România, atât din punct de vedere al provizionului pentru plata cupoanelor acestor rente, cât şi din punct de vedere al eventualelor negocieri cu creditorii străini;

Având în vedere, deopotrivă, nevoia de asigurare a plăţii în lei, în ţară, a acestor titluri, atunci când, din cauza restricţiilor de circulaţie impuse ţării prin diferite acorduri de plăţi, ele nu se pot plăti pe alte pieţe;

Având în vedere, în sfârşit, nevoia de a putea controla cu uşurinţă importul acestor titluri, şi nevoia de a împiedica titlurile astfel importate să iasă din ţară în mod clandestin;

Socotind că este momentul ca statul să facă un act de clemenţă şi să ratifice situaţiile existente, chemând pe detentorii ce doresc să fie plătiţi în ţară, sau să facă să circule în ţară titlurile lor, la naţionalizarea acestor titluri.

In acest scop, avem onoare a vă supune spre semnare alăturatul decret, dat în condiţiile art. 14 din legea pentru unificarea măsurilor financiare excepţionale, care reglementează modul de plată şi de circulaţie în ţară a rentelor externe, emise de statul român, şi de Casa autonomă a monopolurilor regatului României.

Decretul ce prezentăm urmăreşte să nu lezeze nici un interes al detentorilor de bună credinţă şi tratează în mod avantajos chiar pe acei dintre detentori, cari ar fi putut fi socotiţi infractori la legea vămilor şi la legea devizelor, dacă se vor supune prevederilor lui.

El prevede deasemenea dispoziţiuni care să reglementeze naţionalizarea rentelor externe, aflate depuse în gaj, depozitate sau garantate, precum şi importul rentelor denaţionalizate, admis excepţional detentorilor străini care nu pot fi plătiţi pe alte pieţe.

Aşa cum e cenceput, acest decret nu e numai un act oportun, ci un adevărat act de necesitate pentru apărarea monedei şi întărirea creditului statului român".

Textul decretului—lege

In baza raportului ministerului de finanţe şi a jurnalului consiliului de miniştri No. 3094/937, s'a legiferat următorul decret-lege :

ART. 1. — Niciun titlu de rentă externă al statului român sau al Casei autonome a regatului României, emis, dobândit cu orice titlu, sau importat în România, nu va putea să circule, cu orice titlu juridic, cu excepţia derogărilor expres prevăzute în acest decret, pe teritoriul statului român şi nici să fie plătit în România în caz de amortizare, cu începere dela 1 Ianuarie 1938 decât naţionalizat, adică dacă va fi prevăzut cu o stampilă specială purtând menţiunea : „plătibil numai în România în lei".

Prin rente externe se înţeleg : renta de consolidare 4% din 1922 de 35.000.000 lire sterline; renta 4% 1922 externă de 2.500.000 lire sterline; renta de consolidare 6% 1925 de 41.145.300 lire italiene; rentele 5% 1926 pentru răscumpărarea liniilor ferate particulare ; rentele unificate 4% şi 5%, acord Paris ; rentele unificate 4%, 4,½% şi 5% acord Berlin ; renta 4,½% 1913, acord Paris şi Londra; renta pentru despăgubirile cuvenite industriilor de petrol; împrumutul de stabilizare şi desvoltare 7% din 1929; împrumutul de desvoltare 7,½% din 1931; renta 4,½% din 1934 de consolidare-funding, renta 4,½% din 1934 de consolidare-funding C. A. M.

ART. 2.—Ministerul de finanţe va aplica stampila de naţionalizare la cererea proprietarilor sau procuratorilor lor:

a) pe titlurile prevăzute la art. 1 alin. 2 prezentate în termen de cel mult 2 luni dela data promulgării acestui decret ;

b) pe titlurile din aceleaşi categorii aflate în străinătate, autorizate de ministerul de finanţe a fi importate cu dreptul de a fi puse în circulaţie pe piaţa românească ;

c) pe titlurile din aceleaşi categorii depuse în gaj, depozit sau garanţie, la data legii, în România, ce urmează a fi ridicate de proprietarii lor la expirarea contractului de gaj, garanţie sau depozit, sau de achizitoriul lor regulat în caz de execuţie a gajului sau garanţiei;

d) pe titlurile din aceleaşi categorii aparţinând persoanelor, cari din cauză de forţă majoră, recunoscută ca atare de ministerul finanţelor, nu a putut cere stampilarea titlurilor lor în termenul prevăzut la aliniatul a.

ART. 3. — Titlurile împrumutului de stabilizare şi desvoltare 7% din 1929, emise în Statele-Unite ale Americei şi purtând numerile: M. 16778—23729 a 1000 dolari; D. 18801—19690 a 500 dolari; C. 53231—54260 a 100 dolari; pentru care nu se va putea face dovada cu borderou cu dată certă, emis de un agent oficial de schimb, că au circulat în ţară ulterior acestui decret, vor putea fi naţionalizate numai cu menţiunea specială: „plătibil numai în România, în lei, la cursul oficial de transformare al dolarului fără primă".

Art. 4. — Prin derogare dela restricţia de circulaţie prevăzută la art. 1, ministerul de finanţe poate autoriza importul titlurilor din categoriile prevăzute la acel articol aliniatul 2, aparţinând supuşilor străini, în vederea plăţilor în caz de ieşire la sorţi, sau a depunerilor lor sau garanţie la licitaţiile publice, sau pentru asigurarea contractelor cu statul român sau cu instituţiile publice româneşti, sau chiar cu instituţiile particulare, dacă statul are un interes la acestea, fără a le ştampila.

Art. 5. — Titlurile din categoriile prevăzute la art. 1 aliniatul 2, aflate în depozit, în gaj, sau în garanţie, vor putea fi ştampilate la cererea proprietarului, cu asentimentul creditorului gagist sau detentorului garanţiei, cu asentimentul proprietarului.

La expirarea contractului de depozit, gaj sau garanţie, deponentul, constituentul gajului, garantul, sau dobânditorul lor dela aceştia, cu orice titlu, nu va putea retrage titlurile din categoriile prevăzute mai sus din depozit, gaj sau garanţie, decât dupăce vor fi fost stampilate în condiţiunile art. 2 aliniatul C.; cu excepţia celor aflate depuse în gaj la data legii de către supuşii străini şi a celor prevăzute la art. 4 alin. 1, care vor putea fi retrase şi nestampilate, dar în acest caz numai spre a fi reexportate.

Deasemeni, în caz de lichidare a titlurilor din aceleaşi categorii, depuse în gaj sau în garanţie, achizitorul lor cu orice titlu nu va putea intra în proprietatea lor deplină, decât după stampilarea lor în condiţiunile art. 2 şi 3.

ART. 6. — La titlurile din categoriile prevăzute la art. 1 alin. 2, ministerul de finanţe şi Casa autonomă a monopolurilor regatului României, vor plăti în lei, în ţară, începând cu prima scadenţă ce urmează după publicarea acestui decret, numai :

a) Cupoanele titlurilor stampilate în conditiunile prevăzute la art. 2 şi 3; b) cupoanele titlurilor nestampilate apartinând supusilor străini cari nu intră în prevederile diferitelor acorduri de plăţi incheiate de statul român spre a fi plătite în străinătate, importate în vederea plătilor în ţară cu autorizaţia ministerului de finante; c) cupoanele titlurilor nestampilate apartinând supusilor străini, care, deşi intră în prevederile diferitelor acorduri de plăti încheiate de statul român spre a fi plătite în străinătate, vor cere şi vor obţine aprobarea ministerului de finanţe de a fi importate şi plătite în ţară.

ART. 7. — Titlurile din categoriile prevăzute la art. 1 alin. 2 stampilate, conform prevederilor art. 2 şi 3. nu vor mai putea fi urmărite pentru import clandestin, conform prevederilor legii vămilor si legii devizelor.

ART. 8. — Titlurile din categoriile prevăzute la art. 1 alin. 2, ce se vor găsi circulând cu orice titlu juridic, pe teritoriul statului român, în afară de prevederile acestui decret, vor fi supuse sancţiunilor prevăzute în legea vămilor şi în legea devizelor.

ART. 9. — Orice dispoziţii contrarii prezentului decret sunt şi rămân abrogate.

Diverse

IN URMA măsurilor luate de d. Al. G. Donescu, primarul general al Capitalei, populaţia lipsită de mijloace va putea avea şi anul acesta lemne de sfintele sărbători ale Crăciunului.

Se vor lua o serie de măsuri pentru a se asigura distribuirea în aşa fel încât bonurile şi mai ales lemnele să intre realmente în casele celor nevoiaşi.

Se va organiza, deasemeni, aprovizionarea cu lemne a funcţionarilor comunei prin reţineri pe statele de plată, sumele urmând să treacă deadreptul furnizorilor fără formalităţile greoase de până acum.

*

ERI a avut loc şedinţa Consiliului de administraţie al Uniunei Camerelor agricole.

A prezidat d. C. Sescioreanu, preşedintele Uniunii.

*

COMITETUL central al „Asociaţiei generale a medicilor" ţine şedinţă astăzi, orele 9 seara, la sediul său din str. Isvor 16, având la ordinea zilei întocmirea programului pentru congresul din Noembrie, când se va discuta problema medicinei curative.

*

DELA 10 Octombrie a intrat în vigoare adausul la tariful pentru transportul călătorilor, bagajelor şi coletelor mesagere între România şi Scandinavia. Acest adaos conţine noui taxe de transport.

*

SERVICIILE S. M. R. vor funcţiona dela 26 Octombrie în noul sediu din blocul construit pe bulev. Brătianu colţ cu str. C. A. Rosetti, pe terenul fost proprietatea d-lui dr. Angelescu.

Birourile S. M. R. vor ocupa etajele 6 şi 7.

*

LA MINISTERUL agriculturii şi domeniilor s'a numit o delegaţie pentru a verifica gestiunea financiară a direcţiei ameliorărilor din acest departament.

Lucrările de verificare au un caracter urgent.

Biată onoare!

(Urmare din pag. I-a)

„Cumpără locuri pe nimic, tocmeşte pe nimic o biată lume săracă şi se apucă de afacere. Nu plăteşte taxe României, trece samavolnic pe locuri străine, scoate, vinde, stoarce. Frumoasele dealuri se prefac în gropi de lutărie, pădurile luneacă la vale, casele de desupt rămân supt ameninţarea prăbuşirilor. Dar cîştigul merge strună.

„Vine însă ceasul cînd se vede ce ispravă face şi se ieau cele dintâiu măsuri de apărare.

„Dar iată că în aceste manevre apar trei generali români. Şi unul din cei trei comandanţi ai d-lui Leibovici aleargă la punctul ameninţat. D. general Ştefănescu ordonă să se ridice sechestrul asupra cvarţului jidovesc şi să se redea plină libertate nepreţuitului Leibovici.

„Ieri sub drapel, păstrătorii onoarei ; azi în serviciul unui acaparator şi exploatator judaic. Prestigiul meritelor militare, al gradului cîştigat în războiu, la îndemîna represintantului devastării şi sărăcirii patriei, al cărui scut erau odată.

„Iată cheia tuturor jăfuirilor."

Recunoscători cuvântului de foc al marelui nostru Apostol şi departe de a ne socoti îndreptăţiţi să mai adăugăm vre-un cuvânt, să sperăm că, cel puţin de astădată, chemarea ţării şi imperativele onoarei militare vor fi ascultate. Foştii ostaşi şi comandanţi ai armatei n'au ce căuta în consiliile de ad-ţie jidăneşti. Le-o pretinde demnitatea lor de soldaţi austeri. Rolul oribil de coadă de topor, de slugă a jidanilor, să rămână pe seama politicianilor, cu cari naţia se va răfui odată şi odată!

DR. ILIE RADULESCU

Un record la P.T.T

Cinci sute de metri parcurşi în cinci zile şi patruzeci în 24 ore

Ceiace se petrece în Capitală, dela o vreme, cu distribuirea corespondenţii este extraordinar.

Inţelegem că în distribuirea corespondenţii la periferie şi în suburbane, se pot ivi unele dificultăţi deşi acum funcţionează oficii poştale şi în comunele suburbane.

Dar că distanţa Poştă-Bulevardul I. C. Brătianu No. 16 să fie parcursă în cinci zile şi cei cincizeci de metri între Poştă şi Str. Carol No. 9 să fie străbătuţi în 24 ore — ni se pare cel puţin exagerat.

Cu toate acestea „PORUNCA VREMII" de acum cinci zile nu ajunsese până aseară la unul dintre abonaţii noştri: Creditul Minier, cu sediul în bulev. I. C. Brătianu 16 şi d. Constantin Mateescu din str. Carol No. 9, adică peste drum de poştă, primeşte ziarul expediat la ora 14 a doua zi dimineaţa!

In materie de încetineală s'ar spune că distribuirea corespondenţii în Capitală, ţine să bată recordul mondial.

Şi-l bate !

Stadiul lucrărilor de carte funciară în judeţul Ilfov

Comisiunile de întocmirea cărţilor funciare a ţinut o nouă conferinţă, sub preşedinţia d-lui *G. M. Sescioreanu*, secretarul general al ministerului justiţiei.

Au luat parte la conferinţă d-nii: S. Brădeanu, dela consiliul legislativ, dr. E. Grinţescu, directorul general al cadastrului, N. Dumitrescu, subdirectorul afacerilor judiciare, Ion Postulache, Nicolae Stoicescu, Ciprian Raţiu, T. Angelescu, magistraţi delegaţi cu întocmirea cărţilor funciare, inginer inspector V. Popovici, inginer Almăjanu şi directorii de cărţi funciare.

D. S. Brădeanu a citit raportul privitor la stadiul lucrărilor ce se execută pe teren, şi a expus programul lucrărilor pe viitor.

D. subsecretar de stat *Aurelian Bentoiu* a primit pe reprezentanţii presei, faţă de care şi-a manifestat deplina sa mulţumire pentru ritmul vioiu în care s'au executat lucrările de întocmirea cărţilor funciare în judeţul Ilfov şi speranţa că lucrările de înfiinţarea cărţilor funciare vor fi în curând generalizate în întreaga ţară.

Concurs la C. F. R.
pentru locuri de ingineri mecanici

Candidaţii vor dovedi că nu sunt afiliaţi organizaţiilor subversive

La 1 Decembrie se va ţine un examen pentru complectarea a 5 posturi vacante de ingineri la depozitele de locomotive c. f. r. din provincie.

Examenul va avea loc în ziua indicată la ora 8 dim. în localul şcoalelor profesionale C. F. R. din Bucureşti, Calea Griviţei No. 347.

Sunt admişi la examen numai ingineri mecanici sau electro mecanici fiind destinaţi serviciului de tracţiune.

Dintre actele ce se cer candidaţilor este şi un certificat din partea primăriei unde a avut domiciliul în ultimii cinci ani — eventual din partea primăriilor din localităţile unde a domiciliat în cursul acestor ani — care să se constate că nu este afiliat la organizaţiuni cu tendinţe contrarii ordinei stabilite în stat. Acest certificat va fi dat cu avizul poliţiei respective.

Candidatul va da şi o declaraţie scrisă şi subscrisă, legalizată la judecătorie sau notarul public, în care să arate că nu este afiliat la nici o organizaţie cu tendinţe contrarii ordinei de stat şi că nu va face parte din asemenea organizaţiuni atâta vreme cât va fi în serviciul C. F. R.

Unul din posturile de mai sus este rezervat invalizilor şi orfanelor de războiu, conform legii respective.

Şedinţa Oficiului naţional al textilelor

Eri s'a întrunit la ministerul agriculturii şi domeniilor Oficiul naţional al textilelor, sub preşedinţia d-lui Cicero Gorciu, secretar general.

S'a hotărît plasarea produselor de ţpuf de bumbac, care anul acesta se cifrează la circa 30 vagoane.

Deasemeni s'au luat o serie de măsuri cu privire la intensificarea culturii inului, cânepei şi bumbacului.

La şedinţă au luat parte şi reprezentanţii fabricilor de fileturi de bumbac şi a fabricilor de iută şi pansamente din ţară.

DUMITRU POPESCU
calea Şerban Vodă 23. Primul magazin şi atelier românesc din ţară, fondat în anul 1890, pentru odăjdii bisericeşti, haine preoţeşti, tot felul de obiecte bisericeşti de argint şi de metal : Icoane, Candele, Cădelniţe, Cruci, Potire, Evangheliii, Policandre şi Sfeşnice de alamă şi lemn.
Firma mea nu are nici o legătură cu alte firme similare.

Oamenii bănuiesc întotdeauna tot ce-i mai RĂU
O simplă erupţie de coşuri... şi veţi ceti în ochii celor mai buni prieteni, chiar şi ai părinţilor Dv., o umbră de bănuială, un fel de aversiune... Aşa sunt oamenii — totdeauna gata să bănuiască tot ce-i mai rău: o boală de piele este legată de alte afecţiuni, mai serioase şi neplăcute... Pomada Cadum vă scapă repede şi sigur de bolile de piele atât de supărătoare
CEREŢI NUMAI VERITABILA POMADĂ CADUM !

EXPOZIŢIA TÂRG DE FRUCTE,
PĂSĂRI ŞI ANIMALE MICI DE RASĂ
a COOPERATIVELOR şi a FERMIERILOR
Sub Patronajul Domnului M. NEGURA, Ministrul Cooperaţiei
21 Octombrie — 15 Noembrie 1937
Bucureşti : Piaţa Brătianu No. 2
Inscrieri pentru pasări, animale mici, şi standuri : la biroul expoziţiei, Piaţa Brătianu 2, orele 10—13 şi 16—19
Inscrieri pentru fructe : la Direcţia Viticult. din. Min. Cooperaţiei, B-dul Domniţei 1.

TEATRUL REGINA MARIA
Asociaţia : Bulandra — Maximilian — Storin
Joi 21 Octombrie
Premieră FRAŢII KARAMAZOV
cu Tony Bulandra—R. Bulfinsky—G. Storin şi G. Vraca

Pe urmele Iudei

Pașaportarii stăpâni la primăria de Albastru?

Prigoana împotriva unei văduve și unui orfan de războiu nu încetează. Ce fac asociațiile invalizilor? Ce face I.O.V.?

Am crezut că nu numai legea — dar și omenia — vor determina pe edilii dela Albastru să renunțe de a pune domeniul public la dispoziția pașaportarului Haspel, aruncând pe drumuri o văduvă de războiu cu trei copii și un orfan de războiu, prima, concesionara unui chioșc de ziare și al doilea concesionarul unei gherete pentru fructe pe trotuarul larg al bulev. Elisabeta.

Așteptam, deci, să vedem chioșcul pentru ziare al văduvei Lucreția Bădicioiu readus la locul lui pentru care are contract în curs cu primăria Sect. III Albastru și așteptam să vedem și galantarul, tip municipal, al orfanului de războiu.

Credeam că d. Aurel Lascu, consilier delegat cu serv. administrativ, — de ale cărui sentimente omenești nu m'am îndoit atâta vreme, — va înțelege că a greșit atunci când s'a pretat la intervenția neobrăzată a pașaportarului Haspel care nu s'a gândit că îa pâinea dela gura unor modești, dar nu mai puțin glorioși, mucenici ai neamului românesc.

A face mea culpa atunci când ai greșit — iartă însuși păcatul săvârșit.

Nimic.

Pașaportarul Haspel rânjește satisfăcut pentrucă a umilit și a distrus existența unei văduve și a unui orfan de războiu cari munceau de dimineața până seara pentru o viață mizerabilă în fața prăvăliei pașaportarului însă pe calea publică având autorizațiile cuvenite.

D. Aurel Lascu, român și creștin, între două victime ale războiului pentru întregirea neamului și pașaportarul Haspel pripășit, nechemat de nimeni, în țara românească, a găsit cu cale că trebue să se umilească în fața pașaportarului distrugând două existențe românești.

Știm că sunt invalizi cari speculează drepturile lor, având adevărate trusturi de concesiuni și că sunt indivizi cari speculează, ei, sărăcia altor invalizi obținând concesiuni pe numele lor pentru a le exploata în schimbul unor sume ridicole.

E și aceasta o tragedie a invalizilor, văduvelor și orfanilor de războiu despre care ne vom ocupa.

Nici chioșcul și nici galantarul ridicat la ordinul d-lui consilier delegat Aurel Lascu nu se găseau însă în această categorie și chiar dacă s'ar fi găsit, nu jidanul pașaportar Haspel avea calitatea să conteste drepturile unor români decurgând dela beneficiul legei și în baza unor contracte valabile.

Intrebăm, ce fac asociațiile foștilor luptători, ce face asociația invalizilor, văduvelor și orfanilor de războiu, ce atitudine ia organizația oficială a acestora, oficiul I. O. V.?

Nu este vorba de nicio atâtare, după cum nu este vorba ca cineva să întreprindă vreun act de ostilitate demonstrativă împotriva obrăzniciei pașaportaristе a jidanului Haspel.

Este vorba, pur și simplu, că edilii dela Albastru trebue să fie convinși că au săvârșit mai mult decât o ușurință, mai mult decât o prostie, au săvârșit o crimă și sunt datori să-și dea seamă de isprava lor cât mai e vreme.

Noi nu vom dezarma până când nu se va face dreptate.

Nu cerem decât atât.

Să se facă dreptate.

Dinu Dumbravă

Un ungur dela firma evreiască „Bunge"
din Brăila insultă Tricolorul Țării

BRAILA, 20. —

Cu prilejul aniversării zilei de naștere a M. S. Regele Carol al II-lea, în urma ordinului dat de chestura de poliție, birourile și magazinele au fost obligate să arboreze drapelul național.

Printre cei cari s'au executat a fost și ungurul Ianoș Hotoghi, dar acesta a așezat în așa fel tricolorul, încât nu putea fi observat.

Intendentul palatului „GENERALA", unde se află instalate birourile tribului iudaic „BUNGE", observând obrăznicia urmașului lui Arpad, ca bun român, a atras atențiunea acestuia să arboreze drapelul spre a fi văzut de toată lumea.

Ungurul IANOȘ HOTOGHI a răspuns cu cuvinte insultătoare la adresa tricolorului național, spunând printre altele că îl va așeza în așa fel încât să fie îndreptat spre Budapesta.

Revoltat de îndrăzneala ungurului, intendentul român a adus cazul la cunoștința d-lui comisar George Tăbârcă, șeful siguranței statului, de pe lângă chestura locală, care l-a arestat.

Sancționarea acestui ungur îndrăzneț a făcut o bună impresie în opinia publică din orașul nostru.

Lui Al. Bădărău,
cel care a împroprietărit pe jidani și a luat bani dela străini în timpul războiului, nu i se poate ridica o statue la Iași

La o întrunire a unei asociații, din Iași, a fost comemorat un fost primar de tristă memorie al Iașului, fost și parlamentar, Alexandru Bădărău.

Mai mult încă, membrii acelei asociații au discutat și chestiunea ridicării unei statui lui Alexandru Bădărău.

Un român ieșan, care ține mult la orașul său, auzind de comemorarea lui Al. Bădărău și de intenția de a-i se ridica o statue, ne-a trimis o scrisoare protest.

In Iașul cinstei, al Unirii, și al tuturor ideilor generoase nu se poate ridica o statue unui om care a împământenit pe jidani, un om care a fost o unealtă a jidanilor, un om care s'a vândut nemților în timpul răsbolului de întregire.

Intenția de a se ridica o statue lui Al. Bădărău la Iași este o mare necuviință și o mare impietate față de bătrâna capitală a Moldovei.

Din cele ce scriau ziarele ieșene, din acel timp, — 1905 — „Evenimentul", — „Liberalul", — „Prietenul Poporului", — ziare cari aveau în fruntea lor oameni de talia lui Petre Poni, Gh. Scorțescu, Neculai Gane, — se constată următoarele:

ALEXANDRU BADARAU PE FAȚA ȘI FARA SFIALA S'A CONSTITUIT IN ANTREPRENOR DE IMPAMANTENIRI A JIDANILOR, stăruind din răsputeri în Corpurile legiuitoare pentru împământenirea jidanilor printre care citâm pe răposatul Jacques Lewin prin intermediul căruia luase de la casa defunctului și mare bancher jidan ieșan Michel Daniel, suma de 40.000 lei.

Consilierii intimi ai lui Bădărău erau jidanii S. Eichenkatz *fost ober chelner la Hala de bere din Iași și* Calman Blumenfeld *reporter la ziarul „Opinia" al lui Bădărău, astăzi conducătorul „presei române" din Sărindar.*

Bădărău toată viața sa nu a fost decât un samsar ordinar de afaceri veroase precum l-a pecetluit Eugeniu Stătescu.

Bădărău ca avocat al d-nei Grația Catargiu, a cumpărat pe sub mână cu preț de nimica și cu numele interpus al bucătarului dela Iași Spiridon Irimescu, moșia clientei sale Tupilații, în timp ce el, ca avocat, era dator să-i apere moșia, fapt de asemenea necorect, pentru care d-na Grația Catargiu l-a numit FILON (PUNGAȘ) în plină ședință a Curții de Apel din Iași, mărturia bătrânilor ieșeni și în special acea a fiului ilustrului N. Gane. Bădărău ca mandatar al Principelui Dimitrie Sturza a abuzat de încrederea acestuia, *reușind prin inducerea în eroare a Tribunalului de Iași să fie numit consilier judiciar al tânărului principe Grigorie Sturza, fiul clientului său și aceasta în contra voinței exprese, de mai multe ori formulată mai mult decât necorect.*

Bădărău fiind primar de Iași a cumpărat un loc pe socoteala comunei cu preț de 4 ori mai scump decât face, *dela însuși ajutorul lui de primar și tovarăș cu dânsul de afaceri, răposatul Costache Chirilă, dând locului numele de* Piața Bădărău, *pentru a eterniza acest fapt necorect.*

BADARAU A FOST PALMUIT

Iată ce spune „Evenimentul" cu data de Joi 18 Mai 1895, pagina 3-a, coloana 3-a sub titlu „Pălmuirea" lui Bădărău": „Ignobilul polițist, care are nume Bădărău și care „și-a făcut o specialitate de a sfâșnțul țăranii, sub pretext de avocatură, — „cu brânză, cu unt sau cu ce apucă, „și-a primit în fine răsplata, tocmai „dela unul dintre acei pe care-i spe„cula.

„In Iași se află un muncitor cu „numele de Ioan Vintilă, care are o „nevastă harnică și doi copii. Bădă„rău prin intermediul secretarului „său Eichenkatz, momește nevasta „lui Vintilă, numită Floarea și o an„gajează la el ca servă.

„Vintilă văzând dispariția soției „sale, cercetează și află că este în „serviciu la Bădărău. Atunci se duce „la el și-și reclamă nevasta. Bădă„rău îl tot poartă cu vorba, iar pe „de altă parte îndeamnă pe Floarea „să dea divorț.

„Floarea, în urma promisiunilor „lui Bădărău, consimte, iar nepri„hănitul avocat intentă soțului ac„țiune de divorț înaintea trib. sec„ția I. cerând totodată și autoriza„rea părăsirii domiciliului conjugal, „ceeace tribunalul acordă.

„Vineri în 12 Mai a. c. (1895) se înfățișă procesul înaintea Trib.; „soțul ultragiat la eșirea din ședință „a aplicat 2 palme zdravene pe în„grețatul obraz al lui Bădărău și „poate dacă nu intervenea publicul „din sală, canalia nu știu zău cum „ar fi scăpat".

In timpul marelui răsboi Alexandru Bădărău, a fost găsit pe lista trădătorilor, a acelor care primiseră bani dela nemți.

*

Faptele de mai sus sunt destul de evocatoare.

In Iașul domnesc nu are ce căuta statuia unui trădător de țară.

Și este destul de regretabil, că la Iași s'au mai găsit oameni cari să comemoreze pe Alexandru Bădărău, coada de topor care a stăruit să fie împroprietăriți jidanii.

Și totuși, la Iași, — unde domnește încă spiritul lui Cuza Vodă și al lui Kogălniceanu, — s'au găsit oameni cari să cinstească memoria unui netrebnic, unealtă a jidanilor, vânzător de țară și neam, pentru arginții Iudei.

Primarul din Tg.-Mureș
în solda jidanilor

Imensele avantagii făcute firmei „Szekely și Rety" de către primarul Emil Dandea. Garanția ipotecară scăzută cu 1.900.000 lei. Termenul amânat cu un an.

CLUJ, 20.-Eri am înfățișat cronologic aspectul odios al „porcăriei" „Emil Dandea și Szekely și Reti", afacerea pe bani gata și cu termen amânat. Să recapitulăm: Fabrica „Szekely și Rreti", cere modificarea unei decizii și „permiterea edificării, în primul rând, a atelierelor din curtea fabricei, susținând că nu are nevoe de extinderea concesiunii de stabiliment".

Comisia interimară aprobă cererea prin Decizia nr. 14.592/937, stabilind garanția ipotecară la o valoare egală cu valoarea construcției, cu 2 etaje ce va fi executată de către firmă până cel mai târziu la finea anului 1938 (cca. 2.000.000 lei).

Ori ce s'a întâmplat?...

Jidanii ar fi riscat imobilizarea unui capital de 2 mil. lei, în timp de 1 an, care le-ar fi cauzat reale pierderi.

De-aceea au recurs ei la sfatorul lui Emil Dandea și de-aceea garanția s'a redus dela 2 mil. lei la 100.000 lei, iar termenul s'a prelungit cu încă un an, în ședința din 9 Iunie 1937, când d. președinte Emil Dandea, a prezentat *„personal"* cererea firmei „Szekely și Reti". (Vezi extrasul după procesul-verbal nr. 53 din 9 Iunie 1937, publicat în numărul nostru de eri).

CATEVA INTREBARI IN LOC DE CONCLUZIE

Punem d-lui Dandea, câteva întrebări, cari — suntem convinși — vor rămânea fără răspuns, deoarece afirmațiile noastre nu vor putea fi desmințite cu nimic, fiind prea adevărate:

— Ce a determinat pe d. Dandea, „personal" și cu o grabă așa de mare, să introducă în aceiași zi când a primit petiția firmei „Szekely și Reti" în ședința Consiliului și să exopereze tot „personal" modificările atât de isbitoare din decizia nr. 14.364/937, favorizând atât de evident firma jidănească „Szekely și Reti", contrar dispozițiunilor legale, dispoziții, cari nici nu admit o extindere a stabilimentelor industriale în interiorul orașului?

— Cum a îndrăsnit d. Dandea, —care-și flutură tricolorul cu emfază compromițându-l zi de zi— să asigure favoruri așa de mari firmei jidănești „Szekely și Reti"?

Cele înserate de noi eri și azi în coloanele „Poruncii", nu sunt oare cele mai prețioase indicii că d. Dandea, este un periculos și vajnic protector al jidanilor, camuflat bineînțeles după tricolor?

Dar viața bogată în mișcări de tot felul a acestui primar, va forma obiectul unor viitoare reportagii senzaționale.

De-ocamdată îl stigmatizăm, pentruca Valea Mureșului să-și cunoască „voevodul improvizat", zulufat în conștiință și argintat la mâini.

Horia Almașu

Informațiuni

❖ **CERCUL de studii al FRONTULUI ROMANESC din Capitală organizează următoarele conferințe:**

Joi 21 Octombrie, d. avocat LUCA BRANDZA, șeful organizației din jud. Lăpușna, va ține o conferință intitulată „CU CINE CONLOCUIM".

Vineri, 22 Octombrie, **d. avocat C. ȚUNESCU va ține o conferință intitulată „Un pericol național".**

Ambele conferințe vor avea loc la sediul din bulev. Elisabeta nr. 8 și vor fi prezidate de d. C. Angelescu, șeful organizației Frontului Românesc din Capitală.

❖ DUMINICA 17 crt. s'a deschis seria șezătorilor Ligii Culturale. din Brăila.

❖ *VINERI 22 Octombrie crt. Opera Română va relua pentru prima oară în actuala stagiune „BOEMA" de Puccini cu d-nii Dinu Bădescu, Șerban Tassian, Ion Manolescu, George Folescu, G. Oprișan și d-nele Valentina Crețoiu Tassian și Dora Massini*

❖ **„SVASTICA DE FOC" ține ședință generală Joi 21 Oct., ora 9 seara, în bd. Pache 144.**

In cadrul acestei ședințe comandantul „SVASTICEI DE FOC", d. av. I. V. EMILIAN, va prezenta pe noul comandant al sectorului 2 Negru.

❖ COMITETUL asociației intelectualilor din județul Olt, anunță că ședința adunării generale pentru discutarea și aprobarea statutului, va fi în seara zilei de 22 Octombrie, orele 21 și se va ține în Pasagiul Român nr. 15 la sediul Asociațiunei turistice A. D. M. I. R.

❖ SOCIETATEA *„Principele Mircea"* filiala 13 Buzești, organizează un ceai dansant Sâmbătă 30 Octombrie, ora 6—12, în Saloanele „Crucea Roșie", str. Biserica Amzei 29,

❖ *SE CAUTA de către întreprindere tehnică comercială stenodactilografă, de origine etnică română, cu practică îndelungată, pentru limba română și cu cunoștințe de limba germană. Preferabil ambele limbi la perfecție. Ofertă detailată cu referințe și pretențiuni se primesc numai până la 28 Octombrie 1937. La ziar sub „Etnică".*

❖ **VIZITAȚI magazinul românesc — BLANARIA IONESCU. — Mărfuri brute și confecționate. Str. Colței 50 fostă Sfinților.**

Ședința comitetului de conducere
a Frontului stășesc ONaționalist

Inflerarea canaliei Petre Petrescu

Frontul Ostășesc Național s'a întrunit aseară sub președinția d-lui g-ral I. POPOVICI.

La ordinea de zi au fost mai multe puncte importante, mai toate gravitând în jurul chestiunilor naționaliste.

Primul a vorbit d. g-ral ANASTASIU, vice-președintele F. O. N. A urmat apoi d. col. HARALAMB GEORGESCU, spunând între altele că buletinul Frontului trebue să apară cel puțin de două ori pe lună, pentruca organizațiile din provincie să ia cunoștință de măsurile ce se iau și de comunicatele centrului.

D. g-ral ȘT. PANAITESCU referent asupra situației generale a țării și a măsurilor ce trebuesc luate pentru îndreptarea relelor, într'o documentată expunere, a analizat punct cu punct tot ceeace interesează în momentul de față suflarea românească, evidențiind pericolul ce-l prezintă străinismul în România. D-sa a accentuat faptul că ziarul „Universul" și d. Stelian Popescu, marele Român, sunt ținta atacurilor josnice ale dușmanilor Neamului. Frontul Ostășesc rămâne solidar cu directorul ziarului care a dat ospitalitate largă în coloanele sale membrilor acestei organizații patriotice.

D. col. GH. BAGU urmează la cuvânt, relevând cam aceiași temă ca și ante-vorbitorul.

D. g-ral ATH. NEGRU, referent al chestiunii fortificațiunilor, face elogiul d-lui prim ministru Tătărăscu, cel care a înzestrat armata și s'a gândit și la fortificarea granițelor noastre deschise. Apoi, d-sa, competent în materie, face o lungă expunere a problemei fortificației României pe toate fronturile.

D. col. ȘTEFAN STOICA vorbește vibrant despre cauza naționalistă, despre atacurile mizerabile ale foii de sub direcția lui PETRE PETRESCU, cerând sancțiunile ce se impun.

Urmează la cuvânt d. maior avocat RAUL DAMIAN care, în calitate de fost coleg de școală cu lt.-col. Petre Petrescu, îi cunoștea apucăturile. Inflerează fapta lui Petrescu și citind din noul cod de justiție militară articole, cere să fie trădus în fața consiliului de reformă acest ostaș denaturat. (Asistența aplaudă).

D. g-ral POPOVICI, președintele Frontului, hotărăște o delegație de generali cari să meargă la d. ministru de război, să-l întrebe ce măsuri va lua contra unui ofițer de rezervă atât de grav vinovat, care a călcat demnitatea de Român și militar.

Urmează la cuvânt d. col. AL. BERTEA, care arată chestiunea reală a pretinsei intenții de vânzare a „Universului" de către d. Stelian Popescu.

In urma citirii unor scrisori autentice se face lumină definitivă, chestiunea aceasta rămânând în domeniul invențiunilor calomnioase.

D. col. ȘT. TATARASCU, secretarul general al „Frontului Ostășesc Naționalist", în încheere dă unele detalii asupra calomniilor duse contra ziarului „Universul" și directorului său, după care citește moțiunea întocmită de F. N. O.

Ședința s'a ridicat după lungi discuții extrem de animate, la care au asistat și mulți delegați din provincie.

Următoarea convocare a comitetului de conducere va avea loc foarte curând, când se vor comunica și rezultatele demersurilor întreprinse.

PALATUL JUSTIȚIEI

CANTOR, DISEUR... COMPOZITOR (?)

Aceasta este ascensiunea lui FLORIN FEINSTEIN, care a apărut ieri în fața Tribunalului Ilfov secția I-a c. c. ca inculpat în procesul intentat în contra lui de d-nii MIHAILESCU-TOSCANI și STAN PALANCA.

Trecând dela calitatea de cantor de sinagogă jidănească, jidanul devine „diseurul Florin" cu pretenții de mare cântăreț și printre apucate... compozitor-plagiator. In această quasi-calitate Feinstein află de admirabila compoziție „SMARANDA" a d-lui Mihăilescu-Toscani compoziție din care autorul depusese și înregistrase un manuscris la Academia Română — jidanul a crezut că este tot una a compune și a plagia. Și s'a apucat să modifice frumoasa romanță a d-lui Toscani adăugând ici colo câteva note, îndeosebi la finaluri pe care le-a transformat în finaluri de arii jidănească.

S'a admis în acest proces o expertiză care să constate asemănarea dintre prima compoziție și pseudo compoziția jidănească. Expertiza a făcut-o maestrul M. Jora, care a arătat marea asemănare între compoziții arătând doar diferențele de finaluri și că d. Toscani o cântă într'un tempo mai viu, așa cum a compus-o și cu violiciunea caracteristică Smarandei din compoziție, lar „diseurul Florin"' o cântă într'un tempo mai rar, așa cum n'a compus-o și cum sunt Rifcele jidance. Mai mult decât atât: jidanul Florin a făcut și un angajament cu o societate de imprimat plăci pentru a-și imprima „opera". care, prin alții, să-l facă pe el nemuritor. Aceasta fără a cere autorizația societății compozitorilor români. A fost chemată și Societatea ca responsabilă în acest proces.

Ieri procesul s'a amânat la 9 Februarie 1938 din lipsa d-lui Jora, chemat să dea anumite relații în legătură cu raportul de expertiză.

ABUZ DE INCREDERE

D. procuror Vasilescu-Bucium a trimis în judecata Tribunalului, prin rechizitoriu pe baza art. 537 c. p. nou, pe DRAGOMIRA-RICA MAVROSCHI din str. Buzești nr. 20—22, care și-a însușit suma provenită din vânzarea unei rochii încredințate ei de d-na Ana Cosma.

AGENT DE SIGURANȚA (?)

D. judecător Mitulescu, titularul cabinetului IV instrucție, a emis ieri mandat de arestare împotriva unei bande de hoți cu atât mai periculoase cu cât din ea făcea parte și un fost agent dela siguranța generală a statului.

Arestații sunt vechi clienți ai justiției, cu bogat cazier, și se numesc: BERNARD SILBERMAN, MOISE CUCICOVSCHI, NIC. GORESCU și ION NICOVALA, fost agent la siguranță.

Intr'o bună zi BERNARD ZILBERMAN a fost prins pe str. Raion cu un patefon, 53 plăci de patefon, 2 serviete și o valiză, a căror proveniență nu a putut-o justifica și dela care s'a ajuns la descoperirea bandei, în frunte cu Nicovală, care făcea și pe vânzătorul lucrurilor furate și pe indicatorul locului unde trebuia dată lovitura. Și prima lovitură au dat-o la d. comisar Socaciu din str. Papazoglu, fostul șef al lui Nicovală de unde au furat tot ce au întâlnit. Dela magazinul „Armonica" din str. Colței au furat 2 patefoane, 200 plăci, viori, arcușuri, diafragme, — muziciani convinși! — și tot ce a provenit din furturi, în materie de muzică, bijuterii, blănuri, duceau la tăinuitoarele și concubinele lor: RAȘELA ISCOVICI, REBECA ZISERMAN, VERONICA POPA și ELENA MOLDOVAN, toate prostituate, arestate și ele, cari vindeau parte din obiecte iar pe altele le rețineau.

Inaugurarea „Băii Centrale" reconstruite.

După modelul marilor băi din Occident, „Baia Centrală" va constitui mândria Capitalei noastre.

Miercuri 20 Oct. are loc deschiderea „Băii Centrale" din Str. Bis. Enei și se cuvine să dăm faptului însemnătatea la care are dreptul.

Intr'adevăr se cheltuiesc atâtea energii pentru înfrumusețarea Capitalei noastre și încadrarea ei printre marile orașe ale Apusului, — și ne lipsea acea baie modernă, cu adevărat sortită să facă dovada că nu vrem să fim mai prejos.

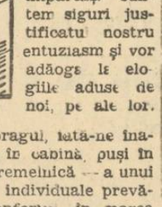

Meritul revine întreg direcțiunei acestor băi, care cu colaborarea unor destoinici arhitecți, decoratori și a tehnicienilor specialiști, — în fruntea cărora sunt arhitecții Al. Josif și Alex. Crivez — ne-a dat cele mai desăvârșite instalații. Notăm deci: Inaugurarea Băilor Centrale ce va avea loc Miercuri 20 Octombrie, înfățișează o biruință pe acest vast câmp al Bucureștilor noștri în prefacere.

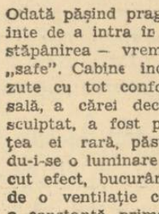

Acei cari vor vizita de azi înainte Băile Centrale vor împărtăși sunt-em siguri justificatu nostru entuziasm și vor adăogs la elogiile aduse de noi, pe alte lor.

Odată pășind pragul, iată-ne înainte de a intra în cabină, puși în stăpânirea — vremelnică — a unui „safe". Cabine individuale prevăzute cu tot confortul, în marea sală, a cărei decorație în lemn sculptat, a fost pentru frumusețea ei rară, păstrată, adăogandu-i-se o luminare de cel mai plăcut efect, bucurându-se totodată, de o ventilație continuă, pentru o constantă primenire a aerului.

Din această clipă, inovațiile întâmpinate la tot pasul solicită atenția. Așa de pildă, se știe cu câtă greutate — și uneori cu riscuri — se obțineau dușuri cu temperatură progresivă. Aci, în sala dușurilor, printr'un dispozitiv de rotație a robinetului, oricine poate obține temperatura dorită a apei — dela rece la cald și viceversa.

Apoi în bazin cu apă căldicică prepară intrarea în desăvârșite condiții higienice ale corpului. Pentru unele persoane în sala cu aer uscat la 30 grade, iar pentru altele, în sala specială cu temperatura constantă de 60 grade.

O instalație de aer condiționat asigură o atmosferă mereu înoită și stăruim asupra acestei inovații, sub titlul celor mai meritate elogii. Intrarea în sala aburilor constitue nu mai puțin o surpriză. Scări din faianță prevăzute cu robinete speciale și o sistematică gradație a aburilor, după modelul celor mai perfecționate săli similare din străinătate, stau la dispoziția amatorilor.

Sala de masagii, — o nouă construcție după ultimele cerințe ale tehnicei moderne, luminoasă, cu bănci de masaj în faianță, deasemeni cu aer condiționat, — iată ce reprezintă o binecuvântată odihnă, un prilej de reconfortare a corpului și totodată o autentică încântare a ochiului.

Apoi, marele bazin, — o adevărată piscină, înconjurat cu dușuri în cercuri, pistoane verticale, dorsale, etc. — sala deasemeni prevăzută cu aer condiționat și cu un plafon luminător care difuzează în modul cel mai perfect lumina zilei.

Se cuvine să stăruim asupra acestei probleme a luminării, atât de fericit rezolvată. Toate sălile sunt prevăzute cu luminătoare cari răspândesc o puternică lumină naturală.

Lumina e pretutindeni, indirectă, fie prin fâșii luminoase, fie prin plafoane, fie prin cercuri de lumină; e și aceasta o inovație ce stăpânește atenția.

Se înțelege lesne că astfel, după trecerea prin toate aceste săli, omul se simte reînăscut.

Dealtminteri se știe că instalațiile moderne ale băilor, — cum este Baia Centrală de azi, — conformându-se unor deziderate ale medicinei, înfățișează o stavilă împotriva obezității un prilej de activare a circulației sângelui, o educare a sistemului respirator, un mijloc de eliminare a toxinelor din organism — deci un prețios auxiliar în alungarea artritismului, gutei, arterео-sclerozei, etc.

Iată deci, în linii reduse, tot ce în fățișează pentru omul de azi băile moderne în general,—„BAIA CENTRALĂ" în particular.

Cu acest prilej, publicul e anunțat că de Miercuri 20 Octombrie va putea vizita gratuit, sălile și noile instalațiuni ale Băii Centrale,

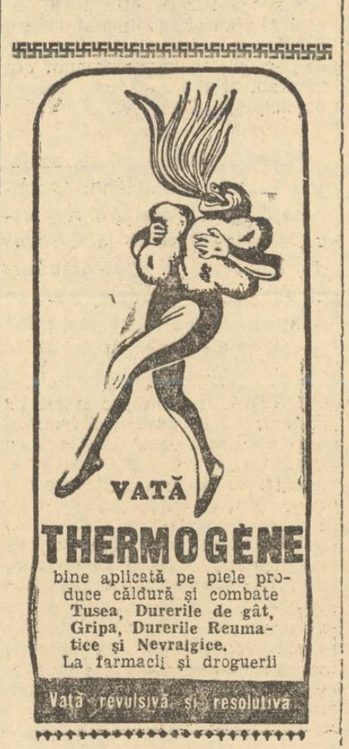

Ce este răceala?

Ca și o instalație modernă de încălzire corpul nostru este înzestrat cu un regulator de temperatură automat.

După senzația de temperatură a pielei, a gurei, a cavității nasului, a gâtului și a laringelui se reglează circulația sângelui spre piele și mucoasele gâtului reglând temperatura, tegumentului protector în contra frigului.

Dacă însă nervii pielei și ai mucoaselor sunt amorțiți printr'o circulație de sânge insuficient oxigenat, curentul cald al sângelui întârzie și se dă loc la accidente vătămătoare de frig cari apoi se manifestă prin frisoane, tremurături, răgușeală, tuse etc. „Atunci suntem răciți".

Fricțiunea PAIN EXPELLER este suverană contra răcelilor. Prin întrebuințarea sa veți fi întotdeauna sănătos înlăturând și combătând răcelile care vă pândesc zilnic.

FAIN EXPELLER se poate întrebuința la fel contra reumatismului, gutei, durerilor de șale, etc.

La farmacii și droguerii. 22

Români și Românce,

Datoria supraviețuitorilor marelui război, și a tuturor Românilor, este să joace la Loterie numai prin:

COLECTURA INVALIZILOR DIN RĂZBOI

București, Calea Victoriei Nr. 2
Piața Senatului

In Provincie cu mandat poștal sau ramburs.

ULTIMA ORĂ

Ultimele evenimente politice
în legătură cu criza ce se apropie
Impresia conducătorilor politici. Vizitele la Sinaia. Atitudinea guvernului

Cu toate că ne găsim în plină desfășurare de evenimente politice, cu scopul precis de a stabili o orientare în vederea soluționării crizei de regim, totuși dela o zi la alta nu se pot încă trage concluziile definitive.

Fapt este că până în momentul de față pare hotărît că viitorul guvern va fi unul de concentrare, mai largă sau mai restrânsă, după posibilități, sau unul cu mandat limitat pentru prezidarea alegerilor.

Șefii de partide cari au avut prilejul să ia unele indicațiuni, au impresia că acestea sunt până în prezent soluțiile cari ar putea fi date crizei.

Și repetăm, un guvern național-țărănesc pare cu totul exclus. Aceasta fiindcă pe deoparte în intențiile Factorului suprem nu pare să intre, dată fiind situația reală a forțelor electorale, realizarea unui guvern de partid, iar pe de alta fiindcă un guvern național-țărănesc este singurul care ar mobiliza ostilitatea hotărîtă a tuturor celorlalte partide. Și acest lucru se știe unde trebue.

Poziția guvernului

Cât privește posibilitatea unei noui guvernări liberale, ea pare înlăturată. In întrevederea ce a avut loc între d-nii Dinu Brătianu și Gh. Tătărăscu, s'a stabilit că partidul liberal va trece în opoziție unde va încerca o reorganizare a cadrelor, în vederea refacerii unității care a avut de suferit în cei patru ani de guvernare.

Dealtfel însuși primul ministru a declarat că nici nu gândește la o asemenea eventualitate.

Despre o reîntregire a partidului sunt multe svonuri cari circulă. Fapt este că oficial nu s'au început nici un fel de tratative. Sunt unii, în ambele tabere, cari socotesc nimerit să anticipeze asupra unei astfel de eventualități, dar șansele de reușită sunt foarte mici. In curând vom avea însă unele precizări din partea d-lui Gh. Brătianu.

Săptămâna aceasta vor continua vizitele șefilor de partide la Sinaia și atmosfera politică va lua un început de înfățișare mai clară.

Sunt unele amănunte ce nu pot fi încă desvăluite și cari totuși au o deosebită însemnătate în ceeace privește orientarea crizei. Către sfârșitul acestei săptămâni vom avea prilejul să ne ocupăm mai pe larg și de aceste aspecte.

P. B.

Darul armatei cehoslovace pentru Marele Voevod Mihai

PRAGA, 21 (RADIO ORIENTE).— *La festivitățile dela Sinaia va lua parte și o delegație militară în frunte cu d. General Sirovy, care va aduce Marelui Voevod Mihai drept dar din partea armatei cehoslovace, o statue equestră a cunoscutului conducător husit Ziska.*

Nereguli la Banca Națională a Belgiei

BRUXELLES, 21 (RADOR). — *Oficiosul „Le Soir" anunță că Parchetul din Bruxelles a deschis acțiune împotriva mai multor servicii ale Băncii Naționale, unde s'au descoperit neregularități în administrarea fondurilor.*

Parchetul face cercetări și în alte instituții financiare cu care Banca Națională a avut raporturi de afaceri îndoelnice.

Pacostea galițiană în Universitate
— După scandalul Caraman–Zuckerman–Aronovici, altă rușine universitară: Clinica d-lui profesor Danielopolu plină de jidani. —
— Ce facem, până când atâta batjocură ? —

Am arătat ieri scandalul dela Facultatea de medicină, unde, acum trei zile, consiliul profesoral s'a întrunit spre a încredința, în primul rând, fiu jidanului Zaharescu-Zaharian-Zucherman conducerea clinicei I-a obstretice, batjocorită vreme de câteva decenii de Gheorghiu, ilustrul don juan septuagenar, iar în al doilea rând spre a confirma pe d. „prifisăr" Aronovici.

Prin urmare, francmasoneria și Kahalul au reușit să mențină la această clinică, tradiția de filosemitism, mai bine zis de Paradis al lui Israel. Sabbăsgoim a fost o viață întreagă Gheorghiu. Tot un sabbăsgoim trebuia să-i continue „opera". Zaharescu-Zucherman e prin urmare în mediu excelent și pe o linie de continuitate. In lumina acestor constatări înțelegem foarte bine semnificația acestei noui numiri ca și confirmarea, ca asistent al lui Zuckerman, a d-rului jidan Aronovici.

ALTA RUȘINE

Tocmai voiam să continuăm a ne ocupa de Caraman-Zuckerman și de „savantul" său asistent Aronovici (despre care ni se spune, în ultimul moment, c'ar fi demisionat) când ne pomenim c'o nouă întâmpinare din partea unui grup de medici creștini. Intâmpinare care ne obligă să-l lăsăm pentru azi pe jidanul Aronovici și pe ilustrul său șabbăsgoim, și să ne ocupăm puțin și de clinica d-lui prof. Danielopolu.

Intr'adevăr, iată ce ni se scrie:

Tot unul și unul !

Domnule director,

Primiți, vă rugăm, lista personalului Clinicei I medicale a spitalului Filantropia de sub direcția d-lui profesor dr. Danielopolu:

Conferențiar: dr. A. Radovici; asistenți : dr. Nandor Gingold, dr. I. Marcu, dr. Schwartz, dr. Glukman.

Asistente stagiare la chimie : două d-re tot jidance, al căror nume ne scapă.

Toți acești jidani sunt colaboratori ai d-lui prof. Danielopolu.

In afară de ei mai sunt și câțiva asistenți creștini.

Toată nădejdea noastră este în d-voastră, ca să putem găsi și noi un post în țara noastră.

Primiți, vă rugăm, d-le director, asigurarea deosebitului nostru respect.

Un grup de medici tineri creștini.

SE POATE D-LE PROFESOR ?

Prin urmare, adevărată Palestină ! Mărturisim că nu ne vine să credem. Este o enormă monstruozitate, incompatibilă cu sentimentele de bun român ale prof. Danielopolu, așa cum noi îl cunoaștem.

Nu știm ce să mai spunem! Tot credem că am fost induși în eroare. Ni se pare imposibil ca d. prof. Danielopolu să știe că asistenții săi sunt jidani și totuși să nu ia nici o măsură, să se complacă, din contră, în apropierea lor. Ar fi extraordinar.

De aceia așteptăm două-trei zile, înainte de a face vre-un comentariu, să înregistrăm o desmințire, o drastică punere la punct a noastră sau un picior în spate jidanilor și jidoafcelor. Clinicele noastre universitare nu pot fi cuiburi de jidani. O, asta nu !

Afară cu jidanii !

Deblocarea cadrelor armatei
— Ședința, de azi dimineață, a consiliului superior al armatei. —

Azi, la orele 11, a avut loc la ministerul apărării naționale, consiliul superior al armatei din care fac parte toți inspectorii generali de armată, inspectorii

D. g-ral ILASIEVICI

de arme și șeful Marelui Stat Major.

Consiliul a fost prezidat de către d. general adj. C. Ilasievici, ministrul apărării naționale, asistat de d-nii generali Paul Teodorescu și Glatz, subsecretari de stat și Dăscălescu, secretarul general al ministerului.

In acest consiliu, din informațiile pe cari le avem până la această oră, s'a discutat problema deblocării cadrelor armatei.

Prin rezolvarea acestei urgente probleme se urmărește selecționarea corpului ofițeresc pe baza statului de serviciu care să cuprindă pe lângă acțiunea de educație a soldatului și absolvirea diferitelor școli și academii militare.

In felul acesta se va pune capăt sistemului de prezentări la diferite examene de către trei și patru ori a candidaților nereușiți. Examenele urmând să constitue cel mai serios mijloc de selecționare.

Deasemeni proectul deblocării cadrelor în armată, va micșora limita de vârstă, mai ales la ofițerii superiori, dela maiori până la generali.

Insfârșit vor ieși din armată ofițerii cari nu mai au dreptul să înainteze în grad. Iar pensionarea acestora se va face prin respectarea integrală a soldei pentruca această categorie de ofițeri să nu aibă de suferit greutăți materiale.

Acțiunea aceasta de deblocare a cadrelor armatei, completează în mod fericit, acțiunea de înzestrare a armatei.

Un autobuz prăbușit într'o prăpastie

Teheran, 21 (Rador). — **Un autobuz s'a prăbușit ieri seară într'o prăpastie pe o șosea din munți.**

Din cei 37 de ocupanți, 21 au fost omorîți pe loc, iar ceilalți 16 se află grav răniți.

Propunerile Italiei au fost adoptate
de comitetul de neintervenție dela Londra

Londra, 21 (Rador). — *Ședința comitetului de neintervenție s'a deschis azi după amiază la ora 15,30 sub președinția d-lui Eden, ministrul de afaceri străine al Angliei.*

Incă dela începutul ședinței, contele Grandi, reprezentantul Italiei în comitetul de neintervenție a declarat că guvernul din Roma a fost totdeauna de părere că nu s'ar putea vorbi de o politică de neintervenție atâta timp cât puterile nu vor fi făcut o declarație de neutralitate, care să cuprindă în acelaș timp și recunoașterea drepturilor de beligeranță pentru cele două tabere. In adevăr, politica de neintervenție trebue să fie în mod necesar o politică de neutralitate.

Italia acceptă trimiterea unei comisiuni internaționale

Italia ar fi gata să accepte retragerea voluntarilor, pe baza prevederilor planului britanic dela 14 Iulie.

Italia ar fi deasemeni gata să accepte trimiterea unei comisiuni internaționale, care să meargă în amândouă taberele spaniole. Această comisiune ar urma să facă pregătiri pentru retragerea tuturor persoanelor „îndoelnice", într'un timp cât mai scurt cu putință, urmând să controleze și executarea acestor măsuri.

Evacuarea ar trebui să cuprindă pe toți cei care ar fi fost definiți în raportul unui subcomitet tehnic.

Comisiunea internațională ar trebui să plece imediat în Spania, pentru a constata numărul voluntarilor dintr'o tabără și din alta. După stabilirea exactă a numărului acestor voluntari străini ar putea apoi să se ia o hotărîre asupra modalităților de retragere a străinilor și asupra proporțiilor în care această retragere ar urma să se facă.

Contele Grandi a adăugat că declarația guvernului italian înseamnă acceptarea în mare măsură a punctului de vedere anglo-francez.

Reprezentantul Italiei a amintit că încă de Sâmbătă a propus să se facă imediat demersuri pe lângă cele două tabere din Spania pentru a se obține asentimentul și colaborarea lor la executarea acestor propuneri.

La sfârșitul declarației sale, contele Grandi a spus că guvernul din Roma este gata să accepte planul britanic care prevede, sub rezerva unui acord general, evacuarea unui număr determinat și dacă este necesar a unui număr limitat de combatanți nespanioli, „aceasta prin negocieri care ar urma să fie începute imediat de guvernul britanic cu cele două părți din Spania".

Planul britanic propunea pe de altă parte „ca aceste retrageri preliminare să fie efectuate pe o bază echivalentă numerică, fără ca aceasta să prejudicieze asupra principiului pe care comitetul ar putea mai târziu să-l adopte pentru retragerea generală a combatanților străini".

D-nii Eden și Corbin au recunoscut că declarația d-lui Grandi este o contribuție de mare valoare în soluționarea problemei spaniole.

D. Maisky, reprezentantul Sovietelor s'a abținut să participe la desbateri. După alte declarațiuni, propunerea italiană a fost adoptată de comitetul de neintervenție.

Ședința nu a fost, însă, definitiv ridicată decât la ora 19,40, în acest răstimp redactându-se comunicatul, care va fi trimis guvernelor.

O nouă ședință se va ține Vineri 22 Octombrie la ora 15.

Iminenta prăbușire a frontului comunist din nordul Spaniei
— Retrăgându-se, miliției roșii jefuesc și distrug tot ce întâlnesc în cale —

Salamanca, 21 (Rador). — Corespondentul agenției „D. N. B." transmite :

Pe frontul oriental din provincia Asturiilor, forțele naționaliste și-au continuat înaintarea victorioasă spre Gijon și Oviedo. După ce au cucerit orașul Villaviciosa, naționaliștii au ajuns acum la capul Tazonas, pe malul stâng al gurilor fluviului Tazonas. Tunurile naționaliste au bombardat eri pentru întâia oară portul Musel.

Pozițiile guvernamentale de pe înălțimile Vista Alegre au fost cucerite. La nord-vest de Infiesto sunt în curs operațiuni de curățire a terenului. La vest de Infiesto, naționaliștii se găsesc la Ceceda, la cinci kilometri de Nava și la 20 kilometri de Oviedo. Deasemeni pe șoseaua Pola de la Laurana-Oviedo, naționaliștii au înaintat ajungând la doi kilometri de Pola de Laviana.

Ocuparea orașelor Infiesto și Villaviciosa a provocat un viu entuziasm în întreaga Spanie naționalistă și o profundă turburare în Spania guvernamentală.

Rezistența guvernamentalilor la Villaviciosa a fost foarte slabă în ultimele zile și dezertările miliției roșii în liniile naționaliste sunt din ce în ce mai dese, ceeace dovedește starea de criză a armatelor guvernamentale.

Prăbușirea întregului front guvernamental din nordul Spaniei este iminentă, iar rezistența forțelor izolate care nu cunosc încă noua situație, n'ar putea-o evita.

*

SAINT JEAN DE LUZ, 21 (Rador). — *Agenția Havas anunță că circulă svonul, în cercurile spaniole de aci, că o delegație de asturieni, compusă din membri ai partidelor de centru, s'ar afla în Franța în scopul de a luat contact cu mandatari ai Spaniei naționaliste și a negocia predarea miliților roșii din Asturii, care mai rezistă ofensivei naționaliste.*

Comuniștii distrug totul

Comuniștii se dedau la distrugeri din ce în ce mai numeroase pe măsură ce naționaliștii se apropie de obiectivul final al ofensivei. Nici un pod, nic un tunel nu sunt cruțate.

*

Santander, 21 (Rador).— Corespondentul agenț. Stefani anunță:

Anarhiștii au început să distrugă orașul Gijon. In diferite cartiere ale orașului au izbucnit incendii. Numeroase edificii au fost aruncate în aer cu ajutorul dinamitei, mai ales în zona portului.

Majoritatea prăvăliilor a fost devastată de roșii.

Orașul se află sub teroare. Anarhiștii au pătruns în închisori unde se aflau deținuții politici, masacrându-i.

GENERALI ROȘII ARESTAȚI

Valencia, 21 (Rador). — Corespondentul Agenției Havas transmite :

Generalii Asencio, Gabrera și Monje au fost arestați Miercuri pe baza hotărîrei judecătorului de instrucție însărcinat cu anchetarea căderei orașului Malaga, în mâinile trupelor naționaliste.

Problema jidănească va fi definitiv rezolvată în Germania
— Magazinele jidănesti, din Germania, vor fi închise în termen de șapte luni —

Roma, 21 (Radio-Oriente). — **Din Paris se anunță că „Petit Parisien", publică informațiuni senzaționale în legătură cu intensificarea mișcării antisemite din Germania.**

Conducătorii din provincie au primit dispoziții, dela centru, să rezolve în mod definitiv problema jidănească. Ei pot lua măsurile ce le vor crede de cuviință și vor putea obliga pe jidanii din provincia lor să poarte un semn galben pe haine.

Presa nu va putea să critice măsurile antisemite, iar presei jidovești i s'a interzis să critice manifestațiile antisemite din Polonia sau să publice știri nefavorabile Italiei.

După informațiile ziarului, mai sus amintit, toate magazinele de detail jidovești din provincie vor fi închise în termen de șapte luni.

Tifosul face ravagii în lagărele sovietice din insulele Solovki
— Au murit 2.000 de deportați —

Varșovia, 21 (Rador). — Ziarele poloneze anunță că o epidemie de tifos face adevărate ravagii în lagărele de concentrare din insulele sovietice Solovki.

Din cauza epidemiei au murit peste 2.000 de deportați politici, printre care un foarte mare număr de preoți.

Mortalitatea este favorizată și de lipsa medicilor și medicamentelor, precum și de lipsa celor mai elementare condițiuni higienice.

Printre morți se află și fostul episcop de Saratov, Potlaracki.

Știri și polemici

M. S. REGINA MARIA pleacă Sâmbătă din Balcic la Sinaia, unde va participa la solemnitățile ce se desfășoară în vederea înălțării în grad a Marelui Voevod Mihai.

*

DUMINICA sosește în Capitală d. mareșal Ridz Smigly, pentru a participa la solemnitățile dela Sinaia.

*

Azi dimineață centriștii din partidul național-țărănist au ținut o consfătuire sub președinția d-lui profesor N. Costăchescu.

S'a discutat îndelung asupra expozeului pe care l-a făcut ieri după amiază d. Ion Mihalache, insistându-se asupra faptului că din cauza anumitor persoane partidul național-țărănesc se găsește într'o situație îngrijorătoare.

D. profesor N. Costăchescu a arătat, că după impresia ce-o are d. Ion Mihalache ar vrea să-și decline orice răspundere. In ipoteza aceasta, fostul președinte al Senatului a argumentat că nu e fericită o eventuală alegere la șefie a d-lui Maniu, deoarece s'ar ajunge ca anumiți factori să fie indispuși și opoziția partidului să se prelungească la infinit.

*

LUNA viitoare, Sf. Sinod va fi convocat în adunare extraordinară, pentru a alege titularul nouii episcopii de Maramureș, recent înființată, cu sediul episcopal la Sighetul Marmației.

*

PRIMIM din New-York, următoarea telegramă :

„Dela gazetar la gazetar, să-mi dați voie să vă comunic că Papană, n'are nici o vină că n'a putut face raidul New-York-București. Fabrica de aeroplane este răspunzătoare pentru întârzierea acestui sbor. Papană nu putea trece Oceanul cu brațele. Poporul dv. să aibă încredere într'un astfel de brav compatriot, cu care orice țară trebue să fie mândră. Noi am fi cei mai fericiți cu asemenea spirite cavalerești ca al lui Papană, mult apreciat în țara noastră.

Să trăiască Regele dvs. și urări de prosperitate pentru România.

Swane Taylor
(Directorul ziarului „Popular Aviation")

*

IERI după amiază, a avut loc înmormântarea sublocotenentului Ungureanu și adjutantului Spătaru dela flotila I aviație Iași, victimele accidentului de avion dela Sibiu.

La trista solemnitate au participat: d. Radu Irimescu, ministrul aerului și marinei, oficialitățile și un mare număr de ofițeri din garnizoana Iași.

*

AUDIENȚELE la d. președinte al Consiliului de miniștri sunt suspendate, deoarece d-sa e gripat și obligat de medici să nu părăsească patul.

*

FOSTUL deputat național-țărănist A. Pomârleanu, din Fălticeni, a fost arestat pentru faptul de răniri grave.

*

RECTORATUL Universității din București a dat o dispoziție prin care toate studentele — indiferent cărei facultăți aparțin, — sunt obligate să urmeze un curs pregătitor de surori de caritate, sub auspiciile „Crucii Roșii".

*

D. ION MIHALACHE, înainte și după ședința biuroului, a avut întrevederi cu d. Grigore Filipescu-Tantieme, care l-a asigurat că la 1 Noembrie, partidul național-țărănesc va fi la putere.

Probabil că d. Mihalache a uitat că profețiile d-lui Tantieme sunt simple naivități...

*

CONSILIUL superior al magistraturii a fost convocat pentru zilele de 28 și 29 crt.

*

După ce va răspunde invitației guvernului italian, d. ing. Radu Irimescu, ministrul aerului și marinei, va pleca la Ankara.

*

D. GH. TATARASCU a avut o lungă întrevedere astă noapte cu d. Ion Inculeț.

*

D. FLORIN ȘTEFANESCU-GOANGĂ a fost reales rector al Universității Ferdinand I din Cluj pe o nouă perioadă de 4 ani. In urma retragerii candidaturii d-lui prof. Iuliu Hațiegan, d-sa n'a avut contracandidat decât pe d. prof. Al. Borza.

*

D. prof. N. IORGA semnează în „Neamul Românesc" de astăzi, un articol intitulat „LA MORMANTUL LUI ȘTEFAN CEL MARE", arătând cum jidanii stăpânesc și exploatează împrejurimile acestui loc sfânt de odihnă vreodată.

*

AZI au continuat discuțiile între o parte din membrii biroului național-țărănesc.

*

LA TELEGRAMA de felicitare trimisă de generația românească a anului 1893, M. S. Regele a binevoit a trimite următorul răspuns : D. VICTOR N. CEAPA

„M. S. Regele mă autorizâ să vă transmit Inaltele Sale mulțumiri pentru frumoasele urări exprimate cu prilejul aniversării zilei de naștere a M. S.

Directorul secretariatului particular al M. S. Regelui".

Eugen Buchmann

ASTASEARA pleacă din Cluj d. dr. AL. VAIDA VOEVOD, care se duce la Sinaia, unde rămâne până mâine după amiază.

*

AZI a plecat la Sinaia d. profesor Nicolae Iorga.

*

IN ZILELE de 23 și 24 Octombrie a. c. se va ține la Asociația generală a medicilor congresul medicilor și chirurgilor de spitale și dispensarii. Ministerul sănătății a autorizat ținerea acestui congres și a încuviințat trei zile de permisie tuturor medicilor din Capitală și din țară cari vor să participe la desbateri.

*

FAȚA de felul cum se desfășoară unele evenimente și consultații, d. mareșal Al. Averescu, care se găsește la T.-Severin, a fost rugat să-și grăbească venirea în Capitală, dacă se poate chiar zilele acestea, până la sfârșitul săptămânii.

*

AU FOST numiți profesori cu titlu definitiv în învățământul normal d-nii : Iosif Moloman la Bârlad, C. Mihu la Bălți și Niculina Grant la Turnu Măgurele.

*

ASTAZI se întrunește la ministerul industriei și comerțului, delegația economică a guvernului.

*

LA 4 NOEMBRIE, în prezența membrilor guvernului, se va deschide statuia Regelui Ferdinand, ridicată în orașul Ismail.

Redactor responsabil: EUGEN VICTOR POPA

Tipografia ziarului „UNIVERSUL", str. Brezoianu 23-25 București

6 pagini 3 lei • ANUL VI, No. 897 Sâmbătă 23 Octombrie 1937

Taxa poştală plătită în numerar conform aprobării Dir. Gen. P.T.T. No. 118.370/1934

BIBLIOTECA ASOCIAȚIUNII SIBIU

COLECȚIE

Porunca Vremii

TRIBUNĂ ZILNICĂ DE LUPTĂ NAȚIONALĂ ȘI CREȘTINĂ

Abonamente Anuale: Lei 1000 pentru instituții și sprijinitori; Lei 800 pentru orașe; Lei 600 pentru sate. Se primesc și abonamente pe 6 și 3 luni

Orice sumă se poate trimite prin Casa de economii și Cecuri poștale (CEC) astfel: ABONAȚII PENTRU CONTUL 1224; DEPOZITARII „ „ 10405

Director: Dr. ILIE RĂDULESCU

Redacția și Administrația: BUCUREȘTI I, Str. Sărindar 18

TELEFON: Direcție, redacție 4.1853; Ad-ție publicitate 4.1852

„Și astăzi, cu toate protestările Comisiei Monumentelor Istorice, pământul care sprijinia la Putna brazii străjeri la mormîntul lui Ștefan-cel-Mare e izvor de ciștig pentru banda de Evrei, plus doi camuflanți creștini, de rigoare, cari prefac în ciment aceiași țernă în care s'a coborît trupul viteazului și părintelui înțelept al Moldovei".

N. IORGA
(In articolul „La mormântul lui Ștefan cel Mare")

Sprijină cu jertfa ta strălucirea Altarelor!

Guvernul de mâine

Presa Honigmanilor din galoșii sovietici ne-a asurzit! După ea succesiunea liberalilor nu se poate deschide decât în favoarea singurului moștenitor, pe care îl indică nu numai... logica dar și interesele supreme ale țării: național-țărăniștii.

Ne chinuim și noi să ne lămurim unde este logica acestei pretenții. N'o găsim nicăeri. Cât privește despre interesele țării, să nu mai vorbim! Am văzut în două guvernări național-țărăniste, succesive, cum au fost de bine apărate. Era gata, gata, să alunecăm în prăpastie.

Noi n'o să-i urmăm pe jidani, pe calea obrăzniciei lor, de-a se amesteca în toate, de a-și rosti părerea și sentințele politice, pe cari nu li le cere nimeni, în definitiv, de a impune, însfârșit, o soluție sau alta la deslegarea crizei de guvern care se deschide. Oricât am dori-o, nu numai noi, dar și țara nouă care se ridică din toate colțurile pământului românesc, nu vom spune, repetând insolența ovreiască: viitoarea guvernare nu poate fi dată decât de dreapta naționalistă! E altcineva care are nu numai rolul de arbitru, dar și mai multă clarviziune și răspundere, spre a hotărî bine de soarta guvernării de mâine. Cineva care își iubește cu pasiune țara și care după noi, nu poate să greșească.

Dar dacă nu vom spune: guvernarea de mâine va fi a mișcării naționaliste, avem dreptul să afirmăm, totuși, o credință de a cărei tărie morală nu ne putem îndoi. Anume că: guvernarea de mâine va putea fi a oricui, numai a național-țărăniștilor și a stângii internațional-judeo-comuniste, nu! De ce? Pentrucă nu ne-ar place nouă ochii Iudei, ascunși după cămașa d-lui Mihalache, ori după ochelarii d-lui Iunian? Sau poate pentrucă, de vreme ce dreapta nu poate veni la putere, logic e să nu fie posibil nici un guvern de stânga?

Nu! Lucrurile sunt cu mult mai simple, mai clare și, în aceiaș măsură, mai grave. Fără a ne amesteca într'o Inaltă hotărîre, care singură are dreptul să se rostească asupra viitorului regim, putem totuși să spunem că o guvernare național-țărănistă, sau a oricărei alte grupări de stânga ori infeodată intereselor trusturilor străine și jidanilor, ar fi socotită de țară drept o provocare, preludiul războiului civil, prin instalarea Moscovei la guvernarea statului român.

N'am împins niciodată adversitatea noastră pentru național-țărăniști până acolo, încât să-l socotim pe d. Mihalache comunist. Avem, din contră, convingerea că, personal, șeful național-țărăniștilor este dușman al bolșevismului. Ce folos, însă? D. Ion Mihalache este un izolat în partidul d-sale, este stăpân numai cu numele pe frânele partidului pe care, în realitate, le țin în mâini alții, o forță ocultă cu mult mai puternică decât se bănuește și care va ieși la iveală la momentul decisiv. Avem la îndemână mai multe documente, a căror publicare va stârni enormă senzație. Nu va reeși din ele reaua credință a d-lui Ion Mihalache; se va evidenția, însă, fără putință de tăgadă sau de interpretare, cât de stăpâni se socotesc comuniștii în partidul național-țărănesc și cât de providențială li se pare lor o guvernare a d-lui Mihalache, pentru dezlănțuirea revoluției mondiale bolșevice în România.

O guvernare național-țărănistă ar fi, în aceste momente, o nenorocire pentru țară. N'ar crește într'o astfel de eventualitate, numai îndrăzneala jidanilor, dar bolșevicii s'ar socoti în drept să înceapă terorizarea țării și, mai întâi, a partidului național-țărănesc, însuși. Mai mult nevrând, decât voind, d. Ion Mihalache ar fi împins spre prăpastia anarhiei comuniste. Și cum există azi în țară nu numai un curent, ci o forță, temeinic organizată, naționalistă, fatal reacțiunea s'ar manifesta.

Starea aceasta de lucruri nu poate s'o dorească nimeni. Nici chiar d. Ion Mihalache, căruia noi nu-i contestăm patriotismul.

O concluzie, deci, se desprinde imperios din toată această stare de lucruri: aceia că o guvernare național-țărănistă, radical-țărănistă și, în genere, a oricărei grupări dominată de jidani ori de comuniști, este exclusă. Blumenfelzii și Honigmanii din Sărindar se dau în consecință, zadarnic de ceasul morții: Paradisul Roșu pe care vor să-l instaureze la conducerea țării, nu va veni. România nu se poate sinucide!

ING. RADU ILIESCU

Din frați buni peste măsură, —
IUDA 'ntărâtându-i foarte, —
Acum iată-i, plini de ură,
Dușmănindu-se de moarte!

Fiii-aceleiași dragi mume,
Căror STRUL le fură truda, —
Cată azi să se sugrume,
Căci așa'i îndeamnă IUDA!...

Luminează, Doamne Sfinte,
A românilor mei minte,
Iar lui IUDA ticălosul
Fă-i cenușă'n vânt tot osul!!...

Tristețea schimbărilor de regim

de I. P. PRUNDENI

Crizele de regim sdruncină totdeauna echilibrul sufletesc al țării. Oamenii sunt rupți din vălmășagul indeletnicirilor lor și aruncați în sbuciumul nefast al politicii. Dacă n'ar fi prea tare cuvântul, s'ar putea spune că este o nebunie colectivă, duioasă și nostimă totodată, un fel de operetă în care nimeni nu se mai simte ridicol, deși fiecare nu e altceva decât un maimuțoiu amuzant prin nesfârșita lui isterie. Oameni de treabă cari s'au ferit de orice contact cu viața publică se simt zgâlțâiți de frigurile succesiunii și ulițele gem de atâtea svonuri câte se îmbulzesc să-și ceară întâietatea.

Ideia de partid a distrus cumințenia cetățenească. Organizate în vederea loviturilor în stil mare, partidele nu se dau înapoi dela niciun mijloc prin care ar putea stârni adesiunea mulțimilor. Se practică pe o scară foarte întinsă cea mai dezolantă prostituare cetățenească. Toți cretinii cluburilor politice și nenumărați imbecili ai maidanelor electorale se iau la întrecere, behăind în răspântiile dementei, sinistrele chemări ale partidului. Ziua în care partidele ar declara greva retoricei și ziarele ar suspenda duduitul rotativelor, ar fi, într'adevăr, o poezie. Zarafii ideilor și toți șarlatanii formulelor mântuitoare constitue pentru societatea românească, o nebănuită primejdie.

Dar crizele de regim sunt mai ales triste. Cine știe să privească întâmplările drept în ochi și să pătrundă în adâncimea lor, poate pricepe, cu o nemărginită melancolie, că toată fudulia programelor de guvernare și a doctrinelor savant prezentate în cel mai ispititor ambalaj de lux, nu este altceva decât imensa ipocrizie a partidelor noastre politice. Oricine cunoaște paupera capacitate de sacrificiu a partidelor. Fiecare dintre ele se întemeiază pe voința de parvenire a partizanilor. Din vârful piramidei, până la cel din urmă aventurier al urnelor, se simte, trecând ierarhic, dela unul la altul, aceeași năucă năvală după situații, aceeași zănatecă invazie spre bugetele oficiale. Credințe, idealuri, cinste, pudoare, sunt cuvinte cari se uită repede, excelente pentru timpuri de agitație, bune oricând este nevoe să determine curente, dar incomode în clipele de criză.

Iată, avem în față, de câteva zile, spectacolul ultimelor frământări politice. Se țin tot felul de consfătuiri, în cabinetele capitonate se pun la cale intrigi și se pregătesc surprize, suspină nostalgic excelențele prezumtive care nu vor să piardă trenul, cluburile, goale de obicei, se populează ca prin minune, partizani foarte devotați pe cari nimeni nu i-a văzut până astăzi, răsar cutezători din praful trotuarelor, undeva răsună un glas de tunet: nu vrem să împărțim cu nimeni răspunderea guvernării; iar alături, concurența își strigă marfa: poftiți domnilor, mai este o strapontină în echipa concentrată!

(Urmare în pagina 5-a)

Cum vrea Juda pe „Goimi"

**Urlă IUDA, cu-a lui gură,
Că „goimii"-i poartă ură,
Când el are-un singur dor:
Înfrățirea tuturor!**

**Când îl prind furând grânarul,
Ci-că's „huligan" tâlharul,
Și n'am dreptul „hoț" să-i spui,
Că-s „fascist" în ochii lui!**

**El e „democrat" — săracul, —
Și, de-l prind furând cu sacul,
Să nu fiu „rasist", ci „FRATE",
Să'i duc tot eu sacu'n spate!**

Radu Bardă

Cine ucide pe olteni?

Acum câteva zile, mi-a oprit atenția o scenă interesantă. Pe o stradă liniștită dinspre șoseaua Ștefan-cel-Mare, doi tineri băieți se luaseră la trântă. Era o luptă dreaptă corp la corp, cum de mult nu mai văzusem decât la țară.

M'am oprit locului. Incordați unul către altul ca două pantere, fiecare dintre flăcăi urmărea un câștig nevăzut care, în baladele populare, era o muiere frumoasă, ori un plaiu și-o turmă de oi.

Am căutat să intru 'n vorbă cu ei și nu s'a putut. Cea mai mică lipsă de atenție l-ar fi băgat pe fiecare într'un gard ori, cine știe, în pământ, până la brâu! Și eu și alți trecători ne opriserăm din treburi și priveam la cei doi pui de iorgovani, cum își puneau reciproc piedica, fără vreun rezultat, cum luptau chiar și cu gâtul. La un moment dat, noi spectatorii ne împărțiserăm în două tabere, fiecare cu preferința lui — și era gata chiar să punem pariuri și să vociferăm ca la curse când aleargă Bigi-Bigi și Scârbă-Mică. (A nu se confunda cu Grigore Iunian).

Băieții s'au luptat ce s'au luptat, unuia i-a căzut, tot ca în baladă, brâul lung, pestriț, ca un șarpe de Olt — și amândurora le ieșiseră în obraji câte două mușcate Lângă ei, se odihneau coșurile cu struguri și cobilițele, destinse. Căciulile, cât colo...

Toți cei de față făceau aceeași reflecție:

— Ce ți-e Românul, Domnule! Ei vine la oraș dar nu uită obiceiurile de-acasă.

— Asta-i luptă, luptă dreaptă românească, nu așa-zisele lupte greco-franceze și boxul care te umple de sânge și te lasă lat pe ring...

— Românul e născut gladiator! — cugetă un altul, un domn pirpiriu.

Am avut răbdarea să mai aștept un sfert de oră, să vedem cum se hotărăște lupta.

Dar competițiunea, chiar după ce amândoi se făcuseră roșii ca doi raci, nu s'a lămurit. Cei doi olteni, printr'un consens tacit, s'au deslipit și s'au lăsat păgubași.

— Dece nu mai luptați? — i-am întrebat eu.

— Dece să mai luptăm?

— Să vedem care pe care...

—A, păi noi ne luptăm așa... vedeți d-voastră... ca să ne mai încălzim.

Căci uitaiu să vă spun că ambii gladiatori erau desculți și aproape goi — pușcă. Frigul de acum o săptămână, când noi ne-am pus șubele și galoșii, îi surprinsese desbrăcați. Ca să se încălzească, după fiecare două ore — așa îmi spuneau — lasă coșurile și se iau la trântă.

Aș fi crezut pe jumătate în povestea asta, dacă nu aș vedea realitatea ei în fiecare oltean din București. Iarna aceasta pretimpurie i-a găsit pe toți la fel. Sunt acei băieți copilași, vânzători de ziare, într'un hal de-ți rupe ochii. Numai în niște cămășuțe murdare, trențăroase, desculți și numai cu câte o vestă pe ei, pe un frig de început de Decembrie. Ochii li-s în fundul capului, sunt galbeni ca turta de ceară și gura, răgușită, de mult, nu mai poate vorbi. Tremură. Și tremură, tremură, de ți se face jale.

Peste o săptămână, peste două, poate peste o lună, gerul îi va duce pe acești mici negustorași în satele lor oltene. Banii, pe cari i-au câștigat, îi economisesc, ca să vadă poate cei de acasă ce bruma au agonisit și ei pe-aici, toată vara.

Mă prind, însă, că toți acești pui ai Oltului se vor duce acasă tuberculoși. (Acum, murdari și neîngrijiți cum sunt, mă prind că mai toți sunt plini de râie).

Mă rog, există — se spune — o asociație a oltenilor din Capitală, reprezentată prin câțiva avocați.

Ce zic toți domnii aceștia cari, desigur, încasează onorarii grase.

Există, zice-se, și un cămin al micilor olteni. Unde este?

Nouă ni se pare că pe toți acești mici nenorociți îi exploatează tot acei vechi antreprenori, cari nu le dau nici hrană ca lumea, nici adăpost, nici îmbrăcăminte.

Eri, pe olteni, îi urgisea Primăria, astăzi frigul îi duce la groapă.

Facem atenți pe cei în drept că nu așa trebuie încurajat comerțul românesc, atât de viu reprezentat de micii pui de ger.

N. Crevedia

Românii de peste hotare

Suntem un popor cum nu se poate mai acomodabil din punct de vedere al relațiilor noastre cu celelalte popoare. Și în aceiași măsură avem prin tradiție, o înrădăcinată înclinare către respectul datorit drepturilor altora, fără a năzui la cuceriri de avuturi străine. Din acest punct de vedere suntem uneori atât de toleranți încât nu ezităm să respectăm chiar drepturi uzurpate de străini în dauna noastră, să considerăm ca drepturi străine și pe cele ce ne-au fost smulse prin samavolnicie sau corupție. Și din acest punct de vedere suntem pe o cale din cele mai greșite și din cele mai primejdioase pentru destinele noastre naționale.

Poporul Român e un popor profund legat ideii de pace. N'am invidiat niciând și n'am râvnit bunurile vecinilor noștri. Idealul nostru a fost împlinirea hotarelor țării în jurul teritoriului locuit de veacuri de români; unirea tuturor românilor.

Așa se face că din momentul în care am realizat acest ideal — chiar cu retușările impuse de alții — ne-am declarat mulțumiți și ne-am așternut pe gospodărire în interior, uitând că mai avem unele îndatoriri de sânge pe cari suntem obligați să le împlinim.

Se întâmplă astfel că dincolo de aceste hotare în cari am statornicit definitiv statul nostru, am lăsat mulțime de frați, români de sânge românesc, pe cari i-am dat uitării.

Nu socotim firește, că ar trebui să facem — așa cum fac alte popoare — din existența acestor români dincolo de hotarele noastre, un motiv de revendicare teritorială, ce se poate cu dreptate sprijini și pe drepturile noastre istorice, dar considerăm că este o crimă față de acești frați ai noștri, să-i lăsăm nu numai în voia soartei dar, precum se întâmplă, la voia persecuților străine.

Un stat se afirmă puternic și bine organizat nu numai prin grija de gospodărie interioară ci și prin puterea lui de a-și ocroti neamul în afară.

Avem zilnic ocazia să constatăm șovinismul pe care îl pun alte popoare întru apărarea minorităților lor. Este și aceasta o politică pe care însă noi n'o aprobăm. Dar părăsirea totală a românilor de peste hotare, iarăși nu o putem accepta.

Avem circa un milion și jumătate de asemenea români expuși tuturor persecuțiilor șovine din partea autorităților vitrege sub cari se găsesc. Statul nostru are o datorie imperioasă să intervină în favoarea lor, să ceară pentru ei un regim egal cu acela de care se bucură minoritățile în România.

Și s'ar mai putea face și altceva. Aducerea și colonizarea lor dealungul granițelor. Tot spunea un jidan că populația noastră e rară și suntem obligați să lăsăm liberă colonizarea tuturor străinilor. Colonizarea cu sprijinul și când e nevoe pe spesele statului, a românilor de peste hotare este singura pe care o admitem. Și e în mare măsură și foarte necesară.

In orice caz, într'un fel sau altul avem datoria să ne îngrijim și de soarta acestor frați vitregi de orice ocrotire. Sunt români de-ai noștri și nu trebue să-i pierdem.

Petru Bănescu

Camașa de forță

La unison

„EPOCA" d-lui Grigore Filipescu ne asigură că în partidul național-țărănesc există cea mai perfectă „unitate de vederi".

Sunt cu toții, deci, de acord să rămână în opoziție...

Auliu, n'o fi Sever Bocu?
N'o fi Aurel Dobrescu?

Știri noui despre d-rul Lupu

Mai mulți cititori ne-au întrebat în ultimul timp: ce mai e cu d-rul Lupu și dece numele lui nu mai apare la această rubrică? Nu cumva ne-a cumpărat, ca să tăcem?

Nu ne-a cumpărat de loc. Cine vrea să știe cum se mai află eroul nostru, iată, îi punem la dispoziție un anunț din „Adevărul" de ieri:

„D. dr. N. Lupu, restabilindu-se a plecat la via fratelui său dela Valea Călugărească".

Tot la cramă, deci...

Care să fie?

Ziarul național-țărănist „PATRIA", dela Cluj, vorbește despre „un gangster mai fioros decât Dillinger".

Etica marxismului

de SEPTIMIU BUCUR

Supus unei analize critice aplicată asupra subiectului său de esență permanentă și nu asupra aparențelor caduce, menite să te desorienteze, marxismul își destramă structura teoretică și își demască lesne insuficiențele de dinlăuntru.

Sub raport filosofic teoria materialismului istoric nu are nici o justificare temeinică și nu-și poate oferi nici un argument convingător. Ea se naște dintr'o sumedenie de categorice confuzii logice. In expresia lui originară, marxismul este un sistem de gândire care caracterizează haosul spiritual al epocei căreia-i aparține întocmai așa cum orice altă concepție metafizică ne înlesnește pătrunderea în rosturile adânci ale vremii respective. Și asta îi răpește, dintru început, falsa pretenție de doctrină absolută.

Intâia mare inadvertență logică a lui Karl Marx stă chiar în metoda pe care o folosește el alcătuindu-și sistemul. Marx utilizează metoda dialectică de proveniență hegeliană, unor fapte substanțial străine de duhul ei. Când Hegel spunea că procesul de obiectivare a Rațiunii urmează cu necesitate cele trei faze ale devenirii dialectice: teza, antiteza și sinteza, el se referea numai la lucrurile de natură spirituală. Marx însă nu ține samă de caracterul propriu al huliganismului, întorcându-l oarecum cu capul în jos și pervertindu-i sensul adevărat. Autorul vestitului *Capital*, coboară metoda dialectică din domeniul abstracțiunilor absolute — unde rămâne probabil veșnic valabilă — și o introduce aici, printre umbrele noastre trecătoare, în mijlocul învălmășelii contradictorii a datelor empirice. Deci o groaznică, o înspăimântătoare confuzie de planuri. Din această confuzie generală decurg apoi toate celelalte deficiențe secundare, care îi amplifică, rând pe rând, gravitatea.

Recunoscând prioritatea supremă — infrastructurală — a realității materiale, marxismul a tăiat implicit legăturile omului cu nesfârșitul transcendenței. Existența individuală e socotită ca fiind supusă exclusiv legilor de fier ale progresului economic, neavând așa dar nici o implicație misterioasă cu principiul creator al lumii de din afara noastră și de peste noi. Totuși doctrina marxistă își formulează o justificare etică, o moralitate. Din nou aceiași greșală, reeditată sub altă înfățișare, din nou aceiași confuzie fundamentală între două idei antinomice.

Etica marxistă este, pur și simplu, ceeace se cheamă o contradicție *in adjecto*. Și-i ușor de priceput anume de ce.

Noțiunea de etică presupune intenția unei reglementări a raporturilor dintre om și Dumnezeu, dintre mine, ființă vremelnică decăzută pe calea păcatului și a mântuirii, — și o forță infinită a cărei stăpânire o accept și căreia vreau să mă supun, salvându-mă. Nu se poate susține conceptul de etică atâta timp cât consideri omul independent de relațiile lui fatale cu divinitatea. Etice sînt toate religiile de pe pământ — și au dreptul să fie. Deasemenea etice sunt și experiențele mistice, chiar dacă respingă dogma revelației și supremația valorilor tradiționale. Insă în nici un caz etică nu este filosofia marxistă care izolează individualitatea umană de restul universului și în deosebi de Dumnezeire.

Interpretatorii comunismului teoretic din grija de a întemeia cât mai solid gândirea, zice-se profetică a maestrului, au accentuat cu o insistență care saltă în ochii fiecăruia moralitatea marxismului. Și s'a elaborat astfel strania ideie a moralității imanente. Spun: s'a elaborat deși ideia e mai veche, deoarece pe data asta ea a fost încadrată într'o nouă ierarhie și i s'au atribuit inedite virtuți.

Un argument abil au găsit exegeții materialismului istoric pentru demonstrarea veracității eticei imanente, în noțiunea centrală a plus valutei. Cum? Foarte limpede. După ei abolirea (termen extrem de drag lor) exploatării muncitorilor de către casta parazitară a burgheziei, se confundă cu cel mai important moment de eliberare a omenirii, ea este semnul concret al iubirii și al binelui colectiv. Desigur, mulți au rămas copleșiți până la obsesie de strălucirea aparentă a justificării. Dar îndărătul acestei justificări se ascunde o vastă utopie. A vedea eliberarea omenirii și fericirea ei ultimă în sfârșitul unei dominații economice și financare a exploatatorilor capitaliști este o stranie naivitate sau mai corect: un pretext de eternă iluzionare a mulțimilor. Optimismul utopic al comuniștilor va duce în curând la compromiterea definitivă a doctrinei marxiste. In lume nimic nu s'a făcut decât prin durere și maximă încordare. Adepții fanatici ai revoluției proletare uită; înainte de-a ști, că imaginea paradisului terestru chiar dacă ar fi posibilă de înfăptuit ar încremeni omenirea într'o mortificatoare stază. Istoria e creația suferinții. Iar suferința nu renunță la rostul ei dinamic grație unei simple modificări sociale. Să credem pentru o clipă, că brațele uzinelor nu vor mai fi supte de cruzimea flămândă a burghezilor. Ei și? Oare chinul nostru al tuturora și de totdeauna va înceta? Să se asvârle praful ăsta cloroformizator în privirea ființelor credule și a copiilor.

Principiile îngustei etice imanente se împotmolesc într'un desiș de inconvertibile contradicții și marxismul, deodată cu ele, într'un steril impas.

Am spus adineaori că etica marxistă este o *contradicție in adjecto*, ceeace am căutat să dovedesc. Se pare că lucrurile îmi

(Continuare în pagina II-a)

SPORT

Azi la A. N. E. F.

Naţionala se antrenează în compania „Sp. Studenţesc"

După acest match se va da forma definitivă echipei naţionale

Pe gazonul din Dealul Spirei se fac azi ultimele pregătiri în vederea matchului, pe care naţionala noastră îl susţine contra Ungariei, Duminică.

ANTRENAMENTUL

Începând dela ora 15, vor intra pe teren „selecţionabilii", cari în compania „Sp. Studenţesc" vor face un match de antrenament.

Partida se face pentru ca acei cari sunt însărcinaţi cu alcătuirea echipei definitive, ce va fi aliniată contra Ungariei, să poată alege pe cei mai buni, pe cei mai în formă jucători.

Ştim că aceste matchuri-antrenament nu sunt luate prea în serios de acei ce se cred selecţionaţi siguri.

De data aceasta comisia de selecţie va pune mare bază pe ultima comportare a jucătorilor, cari vor evolua pe teren.

Întâlnirea cu Sp. Studenţesc va da loc unei dispute aprige deoarece fiecare va căuta să facă impresie cât mai bună.

Selecţionerii trebue să fie foarte cumpăniţi, deoarece sunt jucători cari dau totul la antrenament, pentru ca atunci când sunt în „naţională" să nu mai poată face nimic.

Sarcina e ingrată. Totuşi avem încredere în acei cari compun comisia de selecţie.

Trebuesc făcuţi atenţi jucătorii să joace cât mai „fair", deoarece avem nevoe de echipieri valizi. „Sp. Studenţesc" este un „sparring-partener", al cărui joc este cel mai nimerit pentru pregătirea naţionalei.

ECHIPELE

PROBABILII: Iordăchescu (Petrică Rădulescu); Sfera (Dragomirescu), Felecan I; Munteanu (Bărbulescu), Pop II, (Sucitulescu), David (Gorgorin); Ploeşteanu (Cucula), Gavrilescu (Moldoveanu), Cociuban II (Sony Niculescu), Petea Vâlcov, Iordache (Gică Popescu).

Sp. STUDENŢESC: Constantinescu; Duce, Bărbulescu; Mitan, Drăgan, Andreescu; Tache, Voicu, Anghelache, Marinescu, Dumitrescu.

SCHIMBARILE

Jucătorii vor fi schimbaţi în cursul matchului care va avea trei reprize a 30 de minute.

Iordăchescu şi Rădulescu vor fi încercaţi câte o repriză în poarta „Sp. Studenţesc" pentru a apăra shooturile înaintării selecţionate. Apărarea, Sfera, Felecan, va trece deasemeni în echipa studenţilor, cu acelaş scop.

Din atac vor fi încercaţi pe rând Gică Popescu şi Iordache pe stânga, — iar Cucula şi Ploeşteanu pe dreapta.

Vor fi siguri selecţionaţi doar Petea Vâlcov şi Felecan. Restul vor fi cunoscuţi după şedinţa de astăseară a comisiei de selecţie.

Credem că până la urmă echipa va avea următoarea compunere:

Rădulescu; Sfera, Felecan; Bărbulescu, Pop, David; Ploeşteanu, Moldoveanu, Cociuban II, Petea Vâlcov, Iordache, echipă care reprezintă pe cei mai calificaţi a îmbrăca tricoul naţional, în partida cu Ungaria.

N. i. d.

In perspectivă

Matchul Walter Neusel-Max Schmelling

Walter Neusel, învingând la Londra, pe campionul Marei Britanii, Strickland, s'a pus problema unei întâlniri între Neusel şi excelentul campion Max Schmelling.

Matchul ar urma să se dispute la Berlin, în joc fiind titlul deţinut de Schmelling.

In caz de victorie, Neusel are şanse de a deveni challengerul lui Joe Louis la titlul mondial.

Humi soseşte astă seară

Marţi va juca în echipa Venus-ului contra Ungariei

Faţă de svonurile cari circulau în legătură cu excelentul Humi, ne-a răspuns, amabil ca de obicei, confirmându-ne sosirea lui Humi pentru astăseară.

Astfel că în matchul pe care „Venus" îl susţine Marţi, sub titulatura „Ligii de Sud", simpaticul venusist va reintra în postul pe care l-a mai ocupat:

Humi va conduce atacul încordat de Petea Vâlcov şi Bodola.

Linia de atac în care intră: Ploeşteanu, Bodola, Humi, Petea Vâlcov şi Ene va face, credem, destute momente grele lui Csikos, portarul selecţionatei ungare.

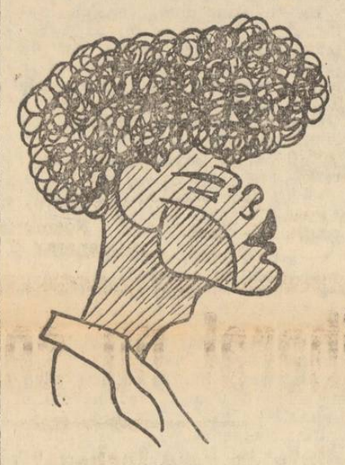

HUMI

am căutat să ne interesăm la conducerea clubului campion spre a afla care este adevărul.

D. Eladescu întrebat de noi,

In primăvară

Italia, Austria şi Ungaria vor juca la Bucureşti

Se ştie că d. Octav Luchide a plecat ieri la Roma, pentru a participa la şedinţa comitetului Cupei Europei Centrale.

Cu această ocazie, d-sa va căuta să obţină angajarea unor matchuri internaţionale la Bucureşti.

„Naţionalele" ce urmează a evolua în Capitala noastră, sunt: Italia, Austria şi Ungaria.

Bine înţeles, ştirea nu e dată cu certitudine.

Totuşi, credem, că date fiind ofertele noastre destul de avantajoase, se va ajunge la un acord perfect.

Aşa că sperăm, la primăvară să vedem evoluând în Capitală cele mai bune reprezentative: a Italiei, a Ungariei şi a Austriei.

ECOURI

de pretutindeni

LAZIO dispunând de „Bologna" cu 2—0 în campionatul Italiei, a dovedit că este în cea mai bună formă. Din acest motiv ei privesc cu optimism finala cu Ferencvaros pentru Cupa Europei Centrale.

*

HUGAM este numele unui jucător de hockey, român, care vine din Canada. El va activa în actualul sezon la Telefon-Club.

*

D. Xifando *conduce partida internaţională România B.—Ungaria B.*

Sucitulescu *nu credem să corespundă postului de half centru al echipei naţionale.*

Este lement bun, dar îi trebue mai multă rutină pentru a corespunde unei naţionale.

Etica marxismului

(Urmare din pag. I-a)

dau dreptate din bunul motiv că orice etică adevărată e în aceiaşi măsură transcendentă iar orice soi de viziune marxistă se reduce la acceptarea imperativelor empirice. Prin urmare, suntem înţeleşi.

Insuficienţele de structură ideativă ale materialismului istoric merg mână'n mână cu perfidia sălbatecă a procedeurilor de luptă. Marxismul a avut şansa — şi nenorocirea! — de a se întovărăşi — sau mai degrabă, de a cădea în albia distructivei ursite iudaice. Primejdia lui creşte atunci şi mai mare. Din care pricină toate revoluţiile naţionale anticomunite trebuie să fie şi antiiudaice.

Septimiu Bucur

Mişcarea LITERARA şi artistică

Teatrul Naţional „Serenada din Trecut"

de Mircea Dem. Rădulescu

Sâmbătă 23 Octombrie, în matineu cu preţuri reduse, se reprezintă pentru a 61 oară „SERENADA DIN TRECUT", comedia d-lui MIRCEA DEM. RADULESCU, marele succes al primei noastre scene.

Această frumoasă piesă, evocă viaţa romanţată a Voevodului Petru Cercel, crescut la Curtea Franţei, pe vremea lui Henric al III-lea şi a Catherinei de Medicis, şi în Italia în epoca Renaşterei.

Reprezentând lupta dintre străinism şi naţionalismul autohton, lupta dintre civilizaţia apuseană şi datina românească, piesa d-lui Mircea Dem. Rădulescu prin originalitatea conflictului, prin viguroasa dramă care se desfăşoară, şi prin ţinuta literară de aleasă şi avântată poezie, se claseză printre cele mai valoroase lucrări dramatice.

Fastuos montată de d. Ion Sahighian, cu muzică de scenă de maeştrii Al. Bărcănescu şi Mihăilescu Toscani şi interpretată magistral de valoroasa pleiadă de artişti ai Teatrului Naţional, „SERENADA DIN TRECUT", realizează unul din cele mai mari succese ale primei noastre scene.

Un public numeros şi entuziast ovaţionează la fiecare reprezentare pe interpreţi şi autor.

Al XVI-lea congres

al clerului ortodox ardelean

Potrivit prevederilor din art. 10 al statutelor asociaţiei „Andrei Şaguna" a clerului ortodox român din Mitropolia Ardealului, Banatului, Crişanei şi Maramureşului — având arhiereasca binecuvântare — a fost convocat cel de al XVI-lea Congres anual al acestei Asociaţii, în oraşul Târgul Mureş, pentru ziua de 2 Noembrie cor., cu următorul program:

La ora 8 3/4 se va săvârşi Sfânta Liturghie în biserica ortodoxă din localitate. Va predica pr. H. Felea, profesor la Academia teologică din Cluj. După slujbă va avea loc deschiderea Congresului în sala festivă a Primăriei.

La ora 13: masă comună în sala de oglinzi a Palatului Cultural.

La ora 15, în sala Primăriei va vorbi P. C. Sa profesor Grigorie T. Marcu, despre: „Sectele religioase".

Se va citi raportul general despre activitatea asociaţiei în anul trecut, raportul casierului despre situaţia financiară-economică a Asociaţiei.

Diferitele propuneri ale Comitetului central, ori provenite dela membrii Asociaţiei. (Acestea din urmă, vor trebui prezentate biroului central al Asociaţiei, cel puţin cu trei zile înainte de congres).

Restaurarea conducerii Asociaţiei pe proximii trei ani (1937-40) de gestiune.

Inchiderea congresului.

Delegaţii despărţămintelor Asociaţiei, sunt rugaţi a participa în număr, la şedinţele congresului.

Membrii comitetului general, se vor întruni în şedinţă, în preziua congresului (1 Noembrie) la Prefectura judeţeană, la ora 18 precis.

După şedinţa de comitet va urma consfătuirea de obşte cu delegaţii despărţămintelor şi alţi membrii ai Asociaţiei.

P. C. preşedinţi de secţii, vor avea să trimită de urgenţă, eventualele rapoarte restante şi orice alte informaţii, pe adresa P. S. părintelui secretar I. Bândea (Roşia, jud. Sibiu).

Pentru reţineri de locuinţe, preoţii congresişti vor avea să se anunţe, până în 27 Octombrie P. C. Sale Părintelui protopop Ştefan Rusu din Tg. Mureş.

Aspecte, însemne, comentarii

„Sfarmă Piatră"

—robustul săptămânal de atitudine românească, a apărut ieri cu un bogat şi substanţial conţinut. Profesorul Nichifor Crainic semnează un cuprinzător articol de vie actualitate politică în legătură cu problema schimbării guvernului şi a succesiunii.

Restul numărului se bucură de colaborarea preţioasă a lui Ovidiu Papadima, Pan M. Vizirescu, Horia Niţulescu, teribilul Vladimir-Const. Dăgaru, Vintilă Horia, Axente Sever Popovici, etc., etc.

„Sfarmă Piatră" împlineşte mâine 100 de numere, o sută de biruinţi adică. Urăm legendarului uriaş viaţă cât mai lungă şi aceiaşi putere în lupta dârză de până acum.

Academia de Pictură

autorizată de Stat, sub direcţia pictorului C. VLADESCU, în al 8-lea an de activitate, reia cursurile — Desen, pictură. compoziţie, artă decorativă — la 1 Noembrie a. c.

Studiul în ateliere, după antic şi model viu, în fiecare zi, dela 9—1 dim. Cursuri serale şi croqui-uri. Inscrieri şi informaţii la Direcţie, str. Sf. Ştefan 16 B. Tel. 5.21.84.

„Cartea Românească"

— peste câteva zile— anunţă unele afişe, — va apare romanul „SECRETUL D-NEI FLORENTIN".

„SECRETUL" ăsta nu e de fapt nici un secret.

E un roman prost, pur şi simplu!

„Monstrul"

In vitrina librăriilor a apărut un nou pachet de hârtie. Pe ambalaj poartă o inscripţie: „MONSTRUL". Asta e de ajuns ca să indice origina: este tot ce putea da mai bun jupânul cultural SALOMON CIORNEI.

„Viori de lut"

— volumul de poeme al d-lui Teodor Al. Munteanu, apărut de curând în editura „Bucovina", obţine un foarte mare succes de librărie.

„Raza"

— organul independent al uniunii clerului din Basarabia, pentru care nu avem decât cuvinte de laudă, aduce în ultimul număr colaborarea d-lor: D. Remenco, Vasile Ţepordei şi D. Ruteanu.

Arhim. Scriban, Ierom. Ieraclie şi Pr. D. Stoenescu, semnează interesante articole religioase *„Ultima oră"* bine întocmită.

George Acsinteanu

— are sub tipar la o editură din Capitală romanul „Stăpânul Bărăganului".

Odată cu acesta, autorul „Convoiului flămânzilor" va face să apară succesiv: „Drumul Împăratului", note de drum şi tragicomedia „Puterea omului".

„Tinerimea Română"

— revista soc. „Tinerimea Română" aduce în ultimul număr următorul cuprins:

Tinerimea Română: Anul marilor realizări; Emanoil Cobzaliu: Urcuş; Arhim. Scriban: Babilonul în România; A. Crăciunescu: Să ne înţelegem; Gh. Nichifor: Aportul Românilor în ştiinţele matematice; C. Gerota: Naţionalizarea învăţământului secundar; D. Al. Nanu: Pe şoseaua Mălurenilor; Nicolae Bucur Mânătorul: Literatură populară: Descântece; D. Murăraşu: România la Expoziţia din Paris; Nicolae Bucur Mânătorul: Maaey; D. Murăraşu: Cronica, etc.

FACEŢI ZID IN JURUL ALTARELOR!

Daţi pentru slava Bisericii noastre creştine. Fără o Biserică tare ne prăbuşim în dezastrul Spaniei!

Din iniţiativa d-lui profesor N. Iorga, mâhnit şi revoltat de jalea în care se sbate Sfânta Biserică Udrican, „Porunca Vremii" a deschis o listă de subscripţie, adresată EXCLUSIV SUFLETULUI ROMANESC ŞI CREŞTIN, spre a-şi apăra sfintele Altare le lui Hristos.

Toate sumele subscrise, se vor strânge într'un „FOND NAŢIONAL PENTRU APARAREA BISERICII STRABUNE", la dispoziţia marelui nostru Nicolae Iorga, care, împreună cu I. P. S. PATRIARH, va avea să hotărască destinaţia ce i se va da.

Subscripţia s'a deschis pentru a se reface clădirea şi pictura sfintei Biserici Udrican, asfixiată de intoleranţa ghetto-ului Văcăreşti din Capitală. Subscripţiile, însă, în acest fond de apărare creştină, se vor permanentiza chiar după acoperirea cheltuelilor cerute de refacerea Bisericii Udrican, ele urmând să aline durerile tuturor lăcaşurilor străbunei noastre credinţe, mai ales a acelora cari au o însemnătate istorică şi să servească la ridicarea de noui sfinte Biserici acolo unde un stat democratic şi francmasonic nu se prea grăbeşte să intervină.

Aşteptăm cu nădejde dania Ţării.

ROMANI şi ROMANCE, pentru ziua de mâine a copiilor voştri, spargeţi piatra din inima voastră! Daţi pentru slava lui Hristos, dacă nu vreţi să ajungem în tragedia Spaniei.

Soldul zilei (a 61-a)
precedente lei 265.953

Colecta Gh. Mihalache, Bucureşti: Mihalache Gh. 40; Panduru Marin 40; Clotea Mihai 10; Bribac Nicolae 10; Lupşa Nicolae 10; Alda Cosma 10; Constantinescu Marin 20; Nicolae Gheorghe 20; Iosif Gheorghe 40; Bădău Gruia 5; Neagu Pavel 10; Catană Alex. 10; Coman Iosif 10; Hârlău Petre 5; Bonţea Tudor 10; A. Iosif 5; Bonţea Nicolae 10; Hârlău Iuliana 5; Pavel Cristea 10; Eduard H. 10; Roşca Ioan 5; Olteanu Constantin 10; Lupaşcu Tudor 5; Mihail H. 10; Vlaj Petre 20; Beleanu Petre 10; Motorea Nicolae 10; Beleanu Maria 5; Banu Iorgu 5; Zoană Florea 10; Andrei I. 10; Grozăvescu V. 10; Buza Ştefan 20; Gurtavoi Ioan 10; Coşaru Ion 10; Lupşa Nicolae 5; Avram Ion 10; Neagu Gherghina 5; Ivan Nicolae 10; Tolci Teodor 10; Alda Pavel 10; Pantea Pavel 5; Ambrozie E. 10; Braiţ Nicolae 10; Sotir Ion 20; Oprea Tudor 20; Oprescu Ion 10; Bologa Vasile 10; Nicoară Petre 5; Ilie S. Gheorghe 10; Petrescu Alecu 10; Banu Ion 5; Teodorescu Gh. 10; Dumitrescu Ion 5; Radu Ion Ilie 5; Gheorghe Preda 5; Sabin Burgea 10; Preda Ion 5; Micu Constantin 5; Tanţa Mihalache 20.

E. şi V. B. L., Bucureşti	500
Al. Naghi, Târgovişte	200
Clasa VIII-a liceul de băeţi Vaslui	200
Dr. V. Iorgulescu, Tulcea	500
Total lei 268.023	

Mult stimate D-le Director,

Trimet lei 500, obolul soţiei mele şi al meu întru sporirea fondului naţional pentru apărarea Bisericii străbune.

Este mic, căci vine din partea unui pensionar, care cu pensia şi cu un foarte mic câştig din profesiune, abia îşi poate agonisi cele necesare traiului. Dar nu am putut, ca buni creştini, să nu rupem din această agonisită, pentru frumosul şi înălţătorul scop pentru care aţi deschis această subscripţie.

Mă gândesc, nu fără durere, unde sunt bogaţii noştri creştini, ale căror nume şi mai ales sume, nu le-am văzut publicate în listă. Cât de departe suntem de vremea Saftei Brâncoveanu şi a celor la fel cu ea, cari dăruiau pentru Biserică averi întregi, sau mare parte din ele! Azi bogaţii îşi risipesc veniturile marilor averi, făcute mai mult cu necinste decât cu cinste, pentru plăceri trecătoare, fără a se mai gândi la cele sufleteşti, de care i-a îndepărtat cu totul educaţia greşită ce au primit, influenţată desigur de ascunsele, dar puternicele planuri iudaice. Căci numai datorită acestora au putut fi adormite în conştiinţa lor gândul la cele creştineşti şi dragostea pentru sfânta noastră Biserică.

Mă aşteptam să văd pe lista subscripţiei numele marilor politicieni care-şi vântură la toate răspântiile marea lor draçoste de Ţară, de Neam şi deci şi de Biserică. Deziluzie! Unora, Iuda, care le procură fondurile pentru luptele politice, nu le permite să rupă din averile ce au făcut graţie politicei, cât de puţin pentru Biserica creştină; iar altora le-au adormit cu totul dragostea şi interesul pentru Biserică, cu toate afirmaţiile lor contrarii.

Totuşi ar fi timpul, văzând resurecţia sufletului românesc şi creştin, să se trezească odată. Să audă şi ei în fine strigătul lui Andrei Mureşanu: „Deşteaptă-te române din somnul cel de moarte".

Il aşteptăm să subscrie toţi la fondul naţional pentru apărarea Bisericii străbune.

Cu românesti şi creştineşti salutări,

V. B. L.

*

Stimate d-le director,

Subsemnatul Gheorghe Mihalache, muncitor român şi creştin, vechi cititor al ziarului „PORUNCA VREMII", răspund apelului din ziarul dv., privitor la strângerea unui fond destinat consolidării sfintelor noastre Altare, subscriind suma de lei 40, din micul meu salariu. Tot odată vă remit şi suma de lei 630 din partea unui grup de muncitori creştini, cari deasemenea au înţeles să participe cu micile lor oboluri, la întărirea altarelor cari ne păstrează, nealterată, conştiinţa naţională.

Depun, în total, suma de lei 670. Sânt unele sume subscrise, mici, dar sânt subscrise cu multă bunăvoinţă, şi asta face mult.

Dea Domnul ca fiecare Român să se trezească până la urmă şi să sprijine, din sărăcia lui cinstită, ridicarea spre slavă, a Altarelor noastre creştine.

In faţa odioaselor manevre jidoveşti, Români, muncitori şi intelectuali, sânt datori să se unească, pentru a nu fi îngenunchiaţi.

Sănătate şi izbândă!

Gheorghe Mihalache

Str. Laborator nr. 74 Bucureşti

DE LA O ZI LA ALTA

TEATRU

TEATRUL NAŢIONAL: Poveste de iarnă.
OPERA ROMANA: Bohema.
TEATRUL REGINA MARIA: Fraţii Karamozov.
COMOEDIA: Conu Leonida faţă cu reacţiunea şi O noapte furtunoasă.
ALHAMBRA: Margareta de Navară şi Expoziţia internaţională Alhambra.
TEMPO: „Nepoata... d-lui ministru".
MODERN: „Noaptea de 3...".
STUDIO: George şi Margaret.

CINEMA

ARO: La grande illusion (Iluzia cea mare).
VOX: Oameni după gratii.
CAPITOL: Chemarea cea mare.
FEMINA: Contesa Alexandra.
A.R.P.A.: Curierul din Londra, jurnal şi completare.
FORUM: Valetul de cupă şi completare.
ROXY: Chemarea cea mare.
OMNIA: Stan şi Bran şi testamentul şi revistă.
CITY: Istoria se scrie noaptea, jurnal şi completare.
ELYSEE (str. Doamnei 11): Un drăcuşor de fată, jurnal.
MARCONI: Sonata Kreutzer, Generaţia de mâine, jurnal şi revistă.
MODEL: Piratul dansator (Spaniolita). Banda veselă boxează, jurnal şi completare.
COTROCENI: Macul roşu.
FRANKLIN: Grănicerii.
DARLY: Madame Bovary, jurnal şi completare.
DICHIU: Regina junglei, jurnal şi completare.
PACHE: Bestia umană cu Sylvia Sidney. Banda Veselă în Vine Gorila şi jurnal.
TRIUMF (Griviţei 335): Dragoste sub arme.
ORFEU: Mitsuko jurnal şi completare.
MILANO: Nick gentlemen detectiv.
AIDA: Marocco, jurnal şi completare.
BARCELONA: Avangarda eroilor.
CENTRAL: Panică pe pământ. Stan şi Bran.
VOLGA (Dorobanţi): Trăim numai odată, Stan şi Bran electricieni, jurnal şi completare.
ILEANA: Comoara piraţilor.
ŞIC: Copii de vânzare şi Dragoste în taxi.
DORY: Evadatul din Insula Dracului.
UNIC (Piaţa Filantropia): O lacrimă pe un mormânt. Banda Veselă în Văcăreşti. 2 jurnale şi o comedie colorată.
DIANA: Curierul secret.
LILLY: Copii de vânzare, Silly Symphonies, Mickey Mouse şi jurnal.
FLORIDA: Clasa VIII-a, jurnal şi completare.
LIA (Griviţei): Subjugat de tine. Band aveselă.

RADIO

VINERI, 22 OCTOMBRIE 1937

14.10: Radio jurnal: Ora. Mersul vremii. Bursa. Ştiri interne şi externe.
14.30: Continuarea concertului de prânz. Muzică militară (discuri).
15.00: Actualităţi străine.
18.00: Ora. Mersul vremii.
18.02: Concert de după amiază. Orchestra Costică Tandin (voce: Mia Braia şi Petre Alexandru).
19.00: Actualităţi culturale (artistice şi ştiinţifice).
19.15: Continuarea concertului.
19.45. Concert de orgă, transmis dela biserica evanghelică (solo: prof. Johannes Stadelmann).

UNIVERSITATEA RADIO

20.20: „Domnie" şi „Stat" de prof. Nicolae Iorga.
20.35: Seară de Operă: „Martha", operă în 4 acte de Flotow (transmisie dela Opera Română din Cluj) conducerea muzicală: M. Săveanu.
In pauza I-a (21,25-21,35) Recital de poezii: Mihail Eminescu.
In pauza II-a (22,05-22,15): Radio-jurnal.
In pauza III-a (22,30—22,40): Sport.
23,05: Muzică distractivă (discuri).
23,45: Jurnal pentru străinătate în limba franceză şi germană.
23,55: Ultimele ştiri.

RADIO EXPERIMENTAL

21.00: Muzică variată.
21.30. Informaţiuni universitare.
21.30: Muzică românească şi distractivă.

SAMBATA 23 OCT. 1937

RADIO-ROMANIA
BUCUREŞTI, ora dimineţii

6.30. Deschiderea emisiunii: Gimnastică ritmică. Radio-jurnal. Concert de dimineaţă (discuri). Sfaturi gospodăreşti şi medicale.
7.30. Inchiderea emisiunii.
13. Ora. Culturale. Sport. Cota Dunării.
13.10. Concert de prânz (discuri).
14.10. Radio-jurnal: Ora. Mersul vremii. Ştiri interne şi externe.
14.25. Continuarea concertului (discuri).
15. Actualităţi străine.
17. Ora străjerilor, închinată Mărei Sale Marele Voevod Mihai.
18. Ora. Mersul vremii. Actualităţi turistice.
18.15. Muzică românească populară (discuri).
19. Mari cântăreţi (discuri).

RADIO-ROMANIA

19.30—19.45. Muzică de orchestră (discuri).

RADIO-BUCUREŞTI

19.30. Muzică de cameră pentru instrumente de suflat.

RADIO-ROMANIA
RADIO-BUCUREŞTI

19.45. „Johann Strauss". Prezentări muzicale (discuri).
20.45. Lirica noastră de azi, de Ion Pillat.
21. Muzică de dans. Jazzul Ghindă
21.30. Poşta Radio.
21.45. Continuarea muzicii de dans.
22.30. Sport. Radio-jurnal.
22.45. Concert de noapte al orch. Jean Sibiceanu, transmis dela restaurantul „Vişoiu".
23.45. Jurnal pentru străinătate în limba franceză şi germană.
23.55. Ultimele ştiri.

CAPITOL ŞI ROXY
Che marea cea mare
Jurnal şi completare

Referendum-ul „Poruncii"

O acțiune de guvern

pentru rezolvarea problemei jidovești

— Incurajarea comerțului românesc. Organizarea boicotului. Expulzarea jidanilor și străinilor. Sterilizarea. Mișcarea naționalistă să se unifice. —

857) Răspunsul d-lui col. G. Nedelcu-Brașov

O primejdie jidovească pentru poporul și țara românească există — s'a scris destul prin ziare, acum cât și în trecut. In prezent, deși prea târziu, trebuie să vedem cum vom putea curăța țara de ei.

Problema care se pune în chestiunea primejdiei jidovești e într'adevăr destul de grea, însă nu imposibil de rezolvit — trebuie știut însă hotărît, că țara trebuiește curățată complet de jidani. Cum? Vom vedea.

COMPLICITATEA OAMENILOR POLITICI

Pentru existența lui, jidanul luptă cu multă răbdare, până ce își crează un început de situație, pe care apoi o mărește prin orice mijloace de corupție și servilism. După ce a prins rădăcini puternice, materiale mai ales, atunci devine împunător, mrejile îmbogățirii sunt întinse și cad în ele mulți dintre cei slabi și necumpătați în judecata lor, mai ales dintre oamenii noștri cu situații înalte, de care jidanii au atâta nevoie pentru progresul și reușita lor.

Faptul acesta, că mulți dintre oamenii cu situații servesc de paravan în conducerea afacerilor de acaparare a diferitelor bogății ale țării, complică foarte mult problema de cum trebuie să procedăm, ca să scăpăm țara de jidani. Din nenorocire chiar statul stă alături de jidani, în marile întreprinderi de bogăție ale țării, unde își unesc capitalurile pentru exploatarea acelei întreprinderi.

nească. Pentru aceasta, șefii acestor grupări naționaliste trebuiește să se hotărască la unire: este aceasta o datorie și vor avea o mare răspundere față de națiune. In cazul când toate măsurile pașnice expuse mai sus și care pot realiza complet problema jidănească, nu vor putea fi puse în aplicare din cauza diferitelor piedici și motive de orice natură ar fi — atunci urmează să se recurgă la ultima putere, ofensiva.

G. NEDELCU
colonel în rezervă, Brașov

NOUI ADEZIUNI

Au mai aderat la programul „PORUNCII" următorii d-ni:

858) Florea Mateescu, funcț., București; 859) Vasilica Mateescu, funcț., București; 860) Gh. V. Gheorghe, Galați, str. Traian 181; 861) Chiriac M. Dinulescu, Buzău, str. Bărbulescu 33; 862) Gh. A. Ilenei, lăcătuș, Botoșani; 863) I. C. Zamfiroiu, agr., Bazargic, Militaru 5; 864) C-ța I. Zamfiroiu, Bazargic, Militaru 5; 865) Wesfita Silveanu, studentă, Botoșani; 866) Constantin Th. Mirăuță, Roznov, Neamț; 867) Pavel Dârlea, Ineu-Arad; 868) Iuliana Dârlea, Ineu-Arad; 869) Ing. Simionescu Pavel, Ruschița-Severin; 870) Ion I. Alexa, agr., Ioneasa, jud. Baia; 871) Ilie I. Alexa, agr., Ioneasa, jud. Baia; 872) Gavril Carp, Ioneasa, jud. Baia; 873) Ștefan Grigoraș, Ioneasa, jud. Baia; 874) C. I. Rusu, Ioneasa, jud. Baia; 875) Pavel T. Dragoș, Ioneasa, jud. Baia; 876) Ilie N. Amarie, Ioneasa, jud. Baia; 877) Ion Movileanu, Ioneasa, jud. Baia; 878) Theodor Grigoraș, Ioneasa, jud. Baia; 879) V. Gh. Zaharie, Ioneasa, jud. Baia; 889) N. C. Peicole, Ioneasa, jud. Baia.

*

ROMANI ȘI ROMANCE, răspundeți Referendum-ului! Cine socotește că n'are nimic de adăugat peste programul înfățișat de „Porunca Vremii", poate răspunde simplu pe o c. p.: „Ader la programul „PORUNCII", indicând numele, profesiunea și localitatea unde domiciliază.

*

Intrebările referendum-ului sunt următoarele:

1. Există o problemă, o primejdie jidănească în România?

2. Cum o vedeți dv.? Cum vi se înfățișează atât în domeniul material cât și în cel spiritual? Cari îi sunt proporțiile și, deopotrivă, urmările nefaste pentru existența noastră națională?

3. Primejdia jidănească este o invenție antisemită, ori o rachiă veche, o problemă istorică, dureroasă, care a frământat, și în trecut, conștiința românească?

4. Cum credeți că se poate înlătura această primejdie? Pe cale pașnică, ori prin violență?

5. Vedeți în antisemitism o doctrină reprobabilă, ori o formă de manifestare a ideii naționale?

6. Se opune Constituția și ne împiedică dreptul internațional și tratatele de pace să rezolvăm primejdia jidănească?

7. Implică eliminarea primejdiei jidovești obligația pentru noi de a ne preocupa să găsim aiurea, un cămin și o Patrie pentru jidanii emigranți din România?

8. Insfârșit, impune rezolvarea primejdiei jidovești o acțiune și un program comun grupărilor naționaliste?

O acțiune guvernamentală hotărîtă

Primejdia se poate înlătura numai pe cale pașnică, prin acte care să pornească de la guvernele țării și cu concursul poporului. In acest scop trebuiesc legi, după cum urmează:

1) O lege prin care să se scoată afară din țară toți străinii, de orice naționalitate ar fi, ce au fost primiți în țară după războiu, chiar dacă au toate formele cerute de legi. Se știe că mai ales jidanii, nu au putut intra în țară decât prin corupție; o restricțiune pentru străinii creștini recunoscuți ca utili, prin faptul că nu s'ar găsi printre români, să-i înlocuiască în specialitatea lor.

2) O lege care să excludă pe jidanii rămași în țară din toate funcțiunile statului.

3) O lege care să reglementeze și cu tendință să naționalizeze comerțul și industria, după cum urmează:

a) să se dea concursul statului sub toate formele, comercianților și industriașilor creștini și mai ales români, pentru a putea lua comerțul și industria din mâna jidanilor. Să se înființeze în toate orașele și comunele din țară, depozite, magazine, prăvălii, ateliere, etc., conduse de creștini prin sistemul cooperației, mai ales acolo unde nu sunt printre aceștia creștini — toate acestea conduse de oameni de specialitate, adică dintre cei existenți, și cu capitalurile lor.

b) la orice întreprindere comercială și industrială și pentru orice produs al lor, să se fixeze prețuri de desfacere, atât în detaliu, cât și en gros. Engrosiști mai ales jidani, cari sunt cei mai mulți, desfac produsele lor pe prețuri scăzute la detaliști jidani, așa că aceștia pot să vânză mai ieftin, concurând pe creștini.

c) cei cari calcă dispozițiile legii, pe lângă o pedeapsă, să li se ia și dreptul de a face comerț pentru totdeauna. Nu e bine să se facă încercări cu pedepse ușoare, căci așa nu vom scăpa niciodată de infractori.

d) să se dispue de stat ca: prin conferințe, prin predici în Biserici, prin învățători în toate școlile, să se îndemne poporul ca să nu mai cumpere nimic dela jidani, ci dela magazinele, prăvăliile, depozitele creștine, toate ocrotite de stat.

e) jidanii rămași în țară să facă comerț numai în cercul și cartierele lor jidovești și cu jidanii lor.

4) O lege prin care să se oprească trecerea jidanilor dela religia mozaică la cea creștină. Se face o mare eroare că eclesiasticii noștri primesc conform prescripțiunilor evanghelice, ca jidanii să-și schimbe religia. Jidan s'a născut, jidan va muri. Schimbarea religiei nu-i va schimba sângele și sufletul de jidan. Cei care s'au botezat în trecut, să fie considerați tot printre jidani,

5) O lege care să se interzică jidanilor de a-și schimba numele cu nume românești sau străine, cei care și-au schimbat numele să fie considerați tot ca jidani și să se dispuie prin lege ca să se revie la numele lor de origină.

SA FIE STERILIZAȚI

6) O lege după care, într'un interval de doi ani d. ex., familiile de jidani să-și aranjeze situația în felul de a rămâne în țară mai departe, sau de a emigra, căci după acest timp de doi ani, va intra în aplicare legea prin care să se sterilizeze toți noii născuți din jidani în linie bărbătească. Părinții care se vor opune dispozițiunilor acestei legi, sau vor căuta să ascundă nașterea, să fie expulzați din țară; iar averile lor să fie luate asupra statului, răscumpărate la un preț stabilit de stat.

Dacă Constituția țării se opune la înfăptuirea unora din aceste legi, atunci ea va trebui modificată.

Modificarea constituției

Dacă Liga Națiunilor va căuta să pună piedici realizărilor de mai sus, atunci țara va căuta să iasă din Ligă pentru un timp determinat, așa după cum au făcut Germanii și Italienii. După ce se va termina cu aplicarea legilor de mai sus, se va reveni la Ligă.

Dar se pune întrebarea: poate cineva din afară să impuie țării noastre să nu ia măsuri de a apăra poporul de plaga jidovească, care amenință să facă din România o țară jidovească? Nu.

Nu suntem deloc preocupați de a găsi o patrie pentru jidanii ce vor trebui să emigreze din România; ei pot să facă aceasta așa cum vor crede — și apoi se găsește destul pământ nelocuit prin Asia, Africa, Australia, etc.

IMPERATIVUL UNIRII

Se impune un program de acțiune comun al grupărilor naționaliste, care singurele pot duce la izbândă această problemă jidănească.

Proectul pentru deblocarea cadrelor ofițerilor

și pregătirii normale a înaintărilor a fost aprobat în unanimitate

— Ce va cuprinde decretul lege, care va intra în vigoare la 1 Noembrie. Noui înaintări în armată. Numeroase pensionări. Un gest de înalt patriotism al căpeteniilor oștirii noastre. —

— Lucrările consiliului superior al armatei —

Eri, la orele 10 dimineața, a avut loc, la Corpul II Armată, consiliul superior al armatei în prezența d-lui Radu Irimescu, ministrul marinei și aerului, a inspectorilor de armată, a inspectorilor de arme și a comandanților de corp de armată, — sub președinția d-lui general adj. C. Ilasievici, ministrul apărării naționale, asistat de d-nii generali Paul Teodorescu și Glatz, subsecretari de stat și Dăscălescu, secretarul general al ministerului apărării naționale.

CE PREVEDE DECRETUL-LEGE

Consiliul a luat în discuție proectul de deblocare a cadrelor ofițerilor și pregătirii normale a înaintărilor care prevede, între altele, scoaterea din activitate a ofițerilor cari nu mai au dreptul la înaintare și reducerea limitei de vârstă pentru eșirea la pensie a gradelor superioare.

Prin aceste măsuri se aplică sistemul selecției, prin pensionarea ofițerilor cari nu mai pot înainta și criteriul vârstei, independent de valoarea ofițerilor.

Pentruca ofițerii pensionați să nu fie loviți în drepturile lor materiale s'au făcut următoarele propuneri:

1) Ofițerii scoși din activitate, din cauză că nu mai au dreptul la înaintare, vor primi solda întreagă minus indemnizația de activitate, pe tot timpul până la împlinirea limitei de vârstă, după vechea lege; 2) iar ofițerii cari vor fi pensionați prin noua reducere a limitei de vârstă, vor primi solda întreagă, până la împlinirea

D. G-RAL P. TEODORESCU

vârstei de eșire la pensie, prevăzută în noua lege.

D-NII GEN. C. ILASIEVICI ȘI PAUL TEODORESCU, — LA SINAIA

Hotărîrile consiliului superior al armatei vor servi la întocmirea unui decret lege care va intra în vigoare dela 1 Noembrie. In acest scop, d-nii generali C. Ilasievici, ministrul apărării naționale și Paul Teodorescu, subsecretar de stat au plecat, de eri la prânz, la Sinaia pentru ca noul decret lege să fie sancționat de M. S. Regele.

INAINTARI LA TOATE GRADELE

După apariția decretului serviciul personalului dela M. A. N. va întocmi tablourile cu ofițerii cari vor fi pensionați. Astfel, se vor crea numeroase vacanțe cari vor fi complectate prin înaintări la toate gradele. Deasemeni se va produce o însemnată mișcare în comandamente, deoarece numeroși comandanți vor fi pensionați.

UN GEST DE INALT PATRIOTISM

Proectul de deblocare a cadrelor ofițerilor și pregătirea normală a înaintărilor a fost aprobat în unanimitate de către consiliul superior al armatei.

D-nii generali inspectori de armată, inspectori de arme și comandanți de corp de armată, membri ai consiliului, au dat dovadă cu această ocazie de un înalt patriotism, dragoste pentru oștire și înțelegere profundă a situației întrucât au pus mai presus de orice, interesele armatei și ale țării, adoptând în totul principiile proectului cari asigură camarazilor mai tineri o carieră normală.

D-nii gen. C. Ilasievici și gen. Paul Teodorescu urmează să se înapoieze, în cursul zilei dela Sinaia.

Canalia din Umbră

Ziarul „Neamul Românesc" continuă articolele cu titlul de mai sus. Ieri, publică următoarele:

„Canalia din Umbră își schimbă costumul și chipul ca să înșele mereu, prin cele mai prodigioase mijloace de adaptare la mediu...

„Mimetismul ebraic nu e o vorbă goală. Sub variate travestiri, Canalia operează în sensul unic al atotputerniciei odioase, peste naivitățile și complezențele creștine.

„Canalia din Umbră adună coreligionarii cari o ascultă de teama excluderii și a blestemului; îi organizează și îi transformă în agenți ai vastei afaceri, al cărui bilanț trebue să fie stăpânirea definitivă a Statelor naționale.

„Pentru numeroși membri ai comunității, Canalia din Umbră știe să respingă orice compromis. Teribilei presiuni nu îi rezistă nici unul din rarii evrei, nici chiar cei capabili sincer de o apropiere, de o confundare în massa națională. Mesianismul, feroce în metode și scop, topește repede entuziasmele răslețe.

„Strânse în cohorte, ascultând cu sfințenie consemnele ostile nouă, uneltele de același rit pornesc la lupta organizată pentru tirania biblică. Pentru robirea tuturor semințiilor „spurcate", visată dela Macabei încoace de subtilele inteligențe dogmatice ale habotnicilor jidovi.

„In pace și în războaie, singura ofensivă metodică, strânsă, și implacabilă, e a evreimii unite peste hotare, peste oceane, peste umanitate.

„In fața ei cad pe rând liniile de apărare ale națiunilor răslețe, decimate de politicianism, rupte în partide, sfâșiate de ideologiile ticluite în loji, în temple și alte misterioase cabale judaice.

„Români, feriți-vă de Canalia din Umbră. Ea dorește binele și prosperitatea fraților ei, îmbogățirea lor, apărarea sălbatică a lor, numai a lor...

„Români cari înțelegeți tragedia Rusiei distruse pe baza înaltelor principii umanitare,

„a Spaniei împărțită în zone de pârjol și sânge, — sună marile ceasuri ale deșteptării".

Partizanii d-lui Mihalache

își fac de cap

Ziarul „Patria" dela Cluj, oficios al partidului național-țărănesc pentru Ardeal, are îndeletnicetea să facă pe marginea serbărilor naționale dela Alba Iulia, câteva comentarii îndrăznețe.

După ce scrie că oamenii politici cari au participat la comemorarea martirilor Horia, Cloșca și Crișan și-au închipuit că pot trage anumite foloase, ziarul „Patria" are neobrăzarea să susțină, cu privire la național-țărăniști, următoarele:

„Ei — adică oamenii d-lui Mihalache, n. ns. — zâmbesc puteret!

Și, la demisia guvernului actual, puterea le cade în brațe, pentru fericirea „țării și neamului", dar mai cu seamă a oștirei politice credincioase, necuvântătoare și flămândă foarte".

Național-țărăniștii încep să căpieze!...

Partidul liberal nu se reîntregește!

„Nu vom abjura credința ce ne-a închegat ca partid", — declară georgiștii

— Intre național-creștini și d. Iunian. —

Am mai spus și repetăm: în unele cercuri liberale, ca și în rândurile unor georgiști, se vorbește cu aprindere de reîntregirea partidului de sub șefia d-lui Dinu Brătianu. Și pentru a lăsa impresia că faptul e verosimil, cei cari au lansat svonul contopirii celor două organisme insinuiază că au avut loc întrevederi, undeva, în provincie, prilejuite de unele serbări și rezultatele sunt favorabile.

Noi n'am luat în serios versiunile și am arătat, la vreme, că ni se pare, deocamdată cel puțin, imposibilă împăcarea liberalilor cu georgiștii.

Și că lucrurile stau așa, ne dovedește un articol din ziarul *„Mișcarea"*, intitulat *„Drumul nostru"*, din care reproducem câteva pasagii elocvente:

„In ultimele zile s'au făcut în presă unele comentarii în ce privește atitudinea noastră. Fiecare e în drept să creadă ce dorește.

„Când țara se sbate într'o criză morală, aproape fără precedent în istorie, datoria ce avem e de a fi intransigenți, de a constitui în viața publică stânca de granit peste care valurile tiraniei și ale demagogiei nu pot trece. Acei cari privesc cu îngrijorare la ziua de mâine, sperând să se salveze prin alții, judecă cu mentalitatea lor de sclavi ai stăpânirii. Noi avem încredere deplină în biruința noastră proprie, căci suntem convinși că România se va deștepta din visul urît de astăzi.

„Nu vom spulbera nădejdile pe cari le-am născut în sufletele celor mai buni fii ai țării. Nu vom abjura credința ce ne-a închegat ca partid pentru a ne întări ca număr, nici nu ne vom prostitua pentru a putea guverna.

„Aceasta spre știința tuturor".

Precisările acestea vor avea darul, credem, să tempereze zelul celor ce și-au făcut o specialitate din a inventa și colporta neadevăruri sfruntate.

Sau, poate, agenții tuturor fantesilor vor persevera și vor anunța că știu mai mult decât știe conducerea centrală a georgiștilor?

Nu ne-ar surprinde!

INTRE NAȚIONAL-CREȘTINI SI D. GRIGORE IUNIAN

Se știe că d. Octavian Goga, președintele partidului național-creștin, când a fost zilele trecute la Sinaia, s'a întâlnit pe peronul gării cu d. Grigore Iunian.

Ziarele jidovești, în goană după senzațional, au crezut că e bine să speculeze această întâlnire care, după părerea lor, avea o „mare" semnificație politică.

Și au început să scrie: colaborare Goga-Iunian, acord Goga-Iunian, guvern Goga-Iunian.

Inșelările urechiaților erau așa de neroade, încât am găsit că nu merită să fie puse la punct. Prea frizau dobitocenia!

Iată, însă, că oficiosul național-creștinilor, într'un articol publicat aseară, ne dă o indicație a... „acordului" Goga-Iunian.

In adevăr, „Țara Noastră" scrie:

„D. Grigore Iunian se oferă, firește, cu aceeaș pasiune dar în numele democrației pe care o servește cu atâta frenezie ciudată. Asupra acestui paragraf ar fi necesar să ne oprim puțin. Democrația pe care o salvează d. Iunian în fiecare zi, este foarte apreciată de presa judaică. E drept că d. Iunian cere guvern de alegeri, dar cu o condiție: să-l prezideze d-sa; ca să asigure triumful democrației evreiești".

Ce mai au de spus jidanii?

S'au lămurit ce-i cu... colaborarea Goga-Iunian?

A, dar e probabil că mâine ziarul lui Burăh va veni cu alte invenții!

Invenții prostești cari, în limbajul argaților din hrubele pușcăriașei Ana Pauker, se cheamă... reportaj politic.

V. M.

Demisionează d. dr. N. Lupu

dela național-țărăniști?

Se spune că d. Mihalache și-ar fi luat angajamente pe cari nu le respectă

D. dr. Lupu, supărat de anumite aluzii făcute de d. profesor Nicolae Costăchescu în ședința biroului, a plecat isbind ușile.

La hotel a avut o scurtă consfătuire cu prietenii săi politici, manifestându-și adânca nemulțumire față de conducerea centrală a partidului, care de-o bucată de vreme, din anumite calcule, îl ține la carantină, în timp ce o seamă de tineri au libertatea să acționeze cum găsesc de cuviință.

Aflăm dela cei ce au fost de față, că d. dr. N. Lupu ar fi declarat — și l-ar fi rugat și pe d. Ralea să scrie un articol în sensul acesta, articol care până azi n'a apărut:

— *„Eu am făcut fuziunea cu Mihalache după un plan mare, bine studiat. Constat că Mihalache nu se ține de cuvânt. In cazul acesta, voiu fi nevoit să mă despart și să acționez așa cum îmi dictează conștiința, așa cum îmi poruncesc sentimentele mele profund umanitare".*

Rezultă că d. dr. Lupu intenționează să demisioneze din partidul național-țărănesc unde, așa pretinde d-sa, nu-și poate exterioriza *„sentimentele profund umanitare"*.

Să așteptăm ca timpul să confirme această bănuială.

Un memoriu al hașiștilor

— D. Dinu Brătianu cere să fie temperat zelul celor cari abia au făcut ochi în politică. —

Hașiștii țin ședință astă seară sub președinția d-lui deputat Petre Ghiață și vor participa în număr mare, deoarece vor fi luate în discuție mai multe chestiuni de actualitate imediată.

Astfel, se va da citire memoriului pe care-l va prezenta o delegație d-lui Dinu Brătianu. In memoriu e expus conflictul survenit între hașiști și unii liberali bătrâni și se argumentează necesitatea sancționării acelor guvernamentali cari au abuzat de calitățile lor vremelnice ducând la pierderea popularității partidului.

In rândurile hașiștilor se vorbește insistent, că dacă d. Dinu Brătianu va refuza să le dea satisfacție, vor face o mare demonstrație publică, în cadrul căreia vor spune, fără menajamente, lucrurile pe numele lor adevărat.

D. Dinu Brătianu, informat de intențiile hașiștilor, a comunicat șefului guvernului „să tempereze zelul celor ce abia au făcut ochi în politică și vor să acapareze totul".

Evenimentele ce se vor produce, vor fi, desigur, interesante.

POLITICE

Audiențe la Suveran

DUPA ședința consiliului superior al armatei, d. general C. ILASIEVICI, ministrul apărării naționale, a plecat la Sinaia, prezentându-se în audiență Suveranului.

D. general Ilasievici a raportat asupra hotărîrilor luate de consiliul superior.

Comunicarea d-lui Iorga la Academie

AZI după amiază Academia Română ține ședință.

D. profesor N. Iorga va face o comunicare despre: „Unele monumente ale Mavrocordaților".

O vizită la d. Maniu

DUMINICA d. M. Popovici va face o vizită d-lui Iuliu Maniu la Bădăcin, pentru a-i comunica modul cum a decurs ședința biroului politic al partidului național-țărănesc.

Conștiința națională în luptă

ZIARUL „Mișcarea", *oficiosul partidului liberal-georgist, scrie, aseară, printre altele, următoarele, într'un articol intitulat:* „*Conștiința națională în luptă*":

„Dăm alarma! Distrugătorii de suflete se pregătesc de lucru. Își rânduiesc uneltele! Le încearcă.

„Chemăm la luptă conștiința națională".

Difuzarea solemnităților dela Sinaia

SERBARILE prilejuite de înălțarea în grad a Marelui Voevod Mihai de Alba Iulia, cari au loc Luni dimineața la Sinaia, vor fi difuzate de ambele noastre posturi de radio.

Declarațiile politice ale d-lui Argetoianu

MAINE seară, cu prilejul sărbătoririi d-lui C. Radovici de către partidul agrar, d. Const. Argetoianu va face declarații cu privire la situația politică.

Ședința comitetului averescan

ASEARA s'a întrunit, sub președinția d-lui Gr. L. Trancu-Iași, comitetul organizației partidului poporului, din Capitală, la clubul din bul. Pache, nr. 30.

S'au discutat chestiuni în legătură cu reorganizarea cadrelor.

Rezultatul alegerilor comunale din Baia

IN ALEGERILE comunale din județul Baia, național-creștinii au luat 66 de mandate, liberalii 38 de mandate și național-țărăniștii 24 de mandate.

Intrevederi național-țărăniste

IN DUPA amiaza zilei de ieri d. Ion Mihalache a avut întrevederi cu d-nii profesor N. Costăchescu, A. Călinescu, M. Ghelmegeanu, Grigore Gafencu și Pan Halipa.

Azi dimineață șeful partidului național-țărănesc a plecat la Dobrești.

Intrunirea partidului conservator

LA 24 OCTOMBRIE partidul conservator ține o întrunire în cartierul Dudești.

D. Grigore Filipescu-Tantieme va face declarații politice.

Adică: va anunța că la 15 Noembrie d. Ion Mihalache va fi președinte al consiliului de miniștri.

Lumea va râde! Singur d. Mihalache va da crezare spuselor celui care l-a îndus în eroare de patru ori până azi.

UN MEMORIU al d-lui Tătărăscu

D. Gh. Tătărăscu, președintele consiliului de miniștri, a primit rapoarte detaliate în legătură cu activitatea desfășurată de toate departamentele în timp de patru ani de zile.

Pe baza acestor rapoarte, șeful guvernului alcătuiește un memoriu sinoptic, pe care-l va prezenta, în curând, Suveranului, pentru a dovedi că partidul liberal în perioada dela 1933 la 1937, a contribuit într'o largă măsură la refacerea țării.

Ultima şedinţă a delegaţiei economice a guvernului

Repartizarea fondului pentru înzestrarea meseriaşilor şi micilor industriaşi cu maşini şi unelte. Preţurile combustibilului lichid în Capitală.

Delegaţia economică a guvernului s'a întrunit eri la ministerul industriei şi comerţului, sub preşedinţia d-lui I. Inculeţ, vice-preşedintele consiliului de miniştri.

D. Valeriu Pop, ministrul industriei şi comerţului, a arătat, că s'au repartizat până acum maşini şi unelte în valoare de 20.932.000 lei pentru înzestrarea meseriaşilor şi micilor industriaşi români.

REPARTIZAREA FONDULUI DE INZESTRARE

Fondul industrial pentru înzestrarea meseriaşilor români cu maşini şi scule, constituit din sumele încasate prin aplicarea cotei de 1% asupra importurilor făcute cu scutiri de taxe vamale în baza legii pentru încurajarea industriei naţionale, însumează până în prezent suma de lei 20.932.000, şi a fost repartizat în modul următor pe regiuni :

Ardeal	13.642.000
Banat	800.000
Bucovina	1.490.000
Basarabia	3.000.000
Moldova	1.500.000
Dobrogea	500.000

In acordarea acestor înzestrări s'a avut în vedere judeţele de frontieră unde elementul românesc trebuie în special încurajat.

Astfel judeţelor :

Sălaj s'a acordat înzestrări în valoare de lei 1.200.000
Satu Mare, s'a acordat înzestrări în valoare de lei 2.074.000
Maramureş, s'a acordat înzestrări în valoare de lei 1.500.000
Bihor, s'a acordat înzestrări în valoare de lei 986.000
Arad, s'a acordat înzestrări în valoare de lei 1.000.000
Banat, s'a acordat înzestrări în valoare de lei 800.000

Deasemenea aceiaşi atenţie deosebită s'a acordat şi regiunilor Bucovina şi Basarabia.

Aceste înzestrări vor continua să se acorde şi mai departe în măsura încasării sumelor ce alimentează acest fond.

REDUCEREA PREŢURILOR PRODUSELOR PETROLIFERE

Delegaţia economică reluând în discuţie problema combustibilului lichidat, a luat act de reducerea preţurilor produselor petrolifere destinate consumului intern.

Preţurile loco fabrică, inclusiv taxe şi chirie cazan, sunt :

Petrol lampant 3.20 de kgr.
Petrol denaturat 2.40 de kgr.
Motorină industrială 3.20 de kgr.
Motorină agricolă 2.35 de kgr.
Păcură 1.15 de kgr.

La următoarele combustibile preţurile de vânzare la Bucureşti sunt :

Păcură nr. 5 1.50 de kgr.
Combustibil special A 1.60 de kgr.
Combustibil special E 1.70 de kgr.
Combustibil special G. B. şi F. 1.80 de kgr.

ULTIMA ŞEDINŢA A DELEGAŢIEI ECONOMICE

La terminarea şedinţei delegaţiei economice, d. Cancicov, întrebat de ziarişti ce s'a lucrat în şedinţă, a răspuns :

— „Ne-am făcut testamentul"...

— ...Şi noi de când vi-l aşteptăm, a răspuns cineva...

Apoi s'a dat presei următorul :

COMUNICAT

„Delegaţia economică a guvernului s'a întrunit la ministerul industriei şi comerţului, sub preşedinţia d-lui I. Inculeţ, vice preşedintele consiliului de miniştri.

D. Valeriu Pop, ministrul industriei şi comerţului, a informat delegaţia economică asupra rezultatului acţiunei de înzestrarea meseriaşilor şi micilor industriaşi români, arătând că s'au repartizat până acum maşini şi unelte în valoare de 20.932.000 lei.

Delegaţia economică a cercetat problema urcării tarifului de transport pe C. F. R., pentru produsele destinate exportului (petrol şi lemn) şi a hotărît reexaminarea majorării proectate de C. F. R. a tarifului, însărcinând pe d. R. Franasovici, ministrul lucrărilor publice şi comunicaţiilor cu această reexaminare.

Delegaţia economică a luat act de reducerea preţurilor produselor petrolifere destinate consumului intern.

Noile preţuri reduse sunt cuprinse în tabloul publicat de ministerul industriei şi comerţului.

Chestia fixării preţului minimal al vinului destinat fabricaţiunii spirtului şi oţetului a rămas în studiul ministerului cooperaţiei, care va prezenta propunerile sale delegaţiei economice.

Delegaţia economică a rezolvit apoi chestiuni curente".

Consiliul superior al cooperaţiei a fost convocat pentru 28 Oct.

Eri a avut loc la Casa Centrală a cooperaţiei şedinţa de comitet sub preşedinţia d-lui M. Negură, ministrul cooperaţiei.

Intre altele s'a hotărît convocarea Consiliului superior al cooperaţiei pentru ziua de 28 Oct c., când se va lua în discuţie lucrările efectuate în vederea asanării federalelor.

La şedinţa de eri au luat parte preşedinţii centralelor cooperative şi câţiva membri ai Consiliului superior.

Lansarea împrumutului pentru înzestrarea armatei se desminte oficial

La ministerul finanţelor, totuşi, problema este în studiu

Unele ziare s'au grăbit să anunţe că guvernul ar fi hotărît lansarea unui împrumut intern pentru înzestrarea armatei şi că va fi garantat de Banca Naţională.

D. Mitiţă Constantinescu, guvernatorul Băncii Naţionale, întrebat ieri, nu a confirmat întru nimic ştirea aceasta.

D. M .Cancicov, ministrul finanţelor, întrebat deasemeni de ziarişti eri, după şedinţa delegaţiei economice a guvernului, a spus că nu poate anticipa asupra hotărîrilor viitorului guvern.

Aşa dar, oficial această ştire este categoric desmintită.

Totuş, noi suntem informaţi că problema unui împrumut intern pentru înzestrarea armatei s'a studiat în principiu la ministerul finanţelor, dar până acum nu s'a luat încă nici chiar hotărîrea lansării acestui împrumut.

Noui oferte din străinătate pentru cantităţi importante de grâu

In ultimele zile, Oficiul central pentru valorificarea grâului a primit câteva oferte serioase din străinătate, pentru cantităţi importante de grâu.

In şedinţa viitoare a Oficiului, care va avea loc în cursul acestei săptămâni, se vor lua în discuţie toate aceste oferte, precum şi situaţia comerţului de grâu din ultima vreme.

Ministerul Muncii, Sănătăţii şi Ocrotirilor Sociale
Direcţia Balneo-Climatică

Pentru vizitatorii Băilor Mehadia şi Ocna-Sibiului

1) La sanatoriul „Hercule", hotel Carol, Ferdinand din Băile Mehadia şi la hotelul statului din băile Sibiului nu se acordă nici o reducere în lunile Iunie, Iulie, August şi Septembrie.

2) Orice înlesnire la băile statului se acordă numai de Ministru sau Secretarul general prin cereri individuale şi cu certificat medical.

3) Arvunirea camerelor nu dă nici un drept la reducere.

4) Cererile de băi gratuite trebue să fie însoţite de act de paupertate.

5) Funcţionarii statului şi ofiţerii activi ar putea să aibă reducere la băi însă numai prin cereri individuale, în lunile ce se vor indica de Minister şi la stabilimentele balneare indicate de administraţia băilor.

6) Acei cari au obţinut înlesniri, vor plăti neapărat taxele fixate de Minister pentru această categorie de vizitatori.

Ministru (ss) *Indescifrabil*
Director (ss) *Indescifrabil*

Teatrul ALHAMBRA EXCELSIOR
IN FIECARE SEARA LA ORA 8,45 PRECIS
TRIUMFALUL SUCCES AL STAGIUN II
„EXPOZIŢIA ALHAMBRA"
Revistă în 2 acte şi 52 pavilioane
de N. Vlădoianu şi N. Constantinescu — Muzici de I. Vasilescu
Joi, Sâmbătă şi Duminică, matineuri populare

Marii patroni şi sarcinile sociale

Pentru o mai bună pregătire profesională şi sanitară a muncitorimii din fabrici.

— Ce este şi ce ar trebui să fie! —

Nu odată marii patroni, din industrie şi comerţ, s'au plâns de greutatea sarcinelor sociale la care sunt impuşi şi au cerut, în diferite ocaziuni, fie individual, fie prin organul lor reprezentativ „Ugir-ul" (Uniunea generală a industriaşilor din România) scăderea impunerilor cu caracter social.

Argumentele pe care le-a invocat şi continuă a le invoca marele patronat în sprijinul tezei sale sunt diferite.

Nu vom intra în detalii, ci vom privi problema în mare, prin prisma intereselor superioare ale statului şi ale colectivităţii.

Adică nu vom favoriza nici factorul muncă, nici factorul capital.

Vom ţine — cum am ţinut întotdeauna — balanţa dreaptă între cele două mari cercuri de interese.

CU CAT CONTRIBUE MARELE PATRONAT

Ne-a căzut în mână ultimul buletin al *„Uniunii camerelor de comerţ din România"* care cuprinde — între altele — şi un preţios studiu în ceiace priveşte sarcinele sociale suportate de marele patronat.

După acest studiu, patronii plătesc la asigurările sociale un venit anual de 430 milioane lei, la care se adaogă 190 milioane lei reprezentând cota suplimentară de 1,20 la sută pentru accidente, deci în total 620 milioane lei.

Raportată această sumă la producţia generală care este în valoare de circa 60 miliarde, sarcinele sociale pe care le suportă patronatul revine aproximativ la 1 la sută.

Procentul acesta, de 1 la sută, este foarte modest şi reprezintă o cifră mai mică decât impozitele directe din rolurile fiscale.

PENTRU O MAI BUNA PREGATIRE TEHNICA A MUNCITORIMII

Am arătat mai sus — servindu-ne de date obiective, oficiale, că sarcinele sociale pe care le suportă marele patronat sunt destul de modeste în raport cu producţia generală a ţării şi că deci nu numai că nu trebuesc reduse, ci dimpotrivă sporite.

Susţinem sporirea pe care o suportă marele patronat din două motive, amândouă suficient de importante.

In primul rând, pentru a se realiza o mai bună pregătire profesională şi tehnică a elementului de muncă.

Marii patroni sunt de acord cu noi în a constata că elementele de producţie sunt în foarte multe cazuri slab sau incomplet pregătite, din care cauză randamentul lor este incomparabil mai slab decât în alte ţări, unde aceste elemente au o solidă pregătire profesională şi tehnică.

Vina nu o poartă muncitorimea, ci instituţiunile menite să se ocupe de soarta ei şi în parte marele patronat care, oridecâteori a fost vorba de o nouă sarcină socială, şi-a precupeţit contribuţiunea lui.

ŞI O MAI BUNA STARE SANITARA

Mai susţinem sporirea sarcinilor sociale în ceiace priveşte marele patronat şi pentru a se putea realiza — cu un ceas mai de vreme — o mai bună stare sanitară a muncitorimii.

Se cunoaşte în deajuns, în ce condiţiuni de higienă şi salubritate se lucrează în marile stabilimente industriale dela noi.

In multe părţi viaţa şi sănătatea lucrătorilor constitue o cantitate neglijabilă. Legile de ocrotire ale elementului muncitoresc nu se aplică şi atunci când se aplică sunt răstălmăcite în favoarea celui mai tare.

Evident că în aceste condiţiuni suferă mult şi producţia.

Interesele marelui patronat cere, prin urmare, o cât mai bună stare sanitară a factorului de producţie. Ori, acest lucru nu se poate realiza fără bani.

Marele patronat trebue să înţeleagă, în grelele momente prin care trecem, că se interesează sincer de soarta muncitorimii şi că înţelege să facă toate sacrificiile pentru îmbunătăţirea vieţii ei.

Căci numai cu o muncitorime sănătoasă şi repusă în drepturile ei materiale, se poate garanta progresul şi siguranţa statului de astăzi.

Retragerea monedelor de 100 lei de argint

Prin jurnalul consiliului de miniştri nr. 1907 din 19 Iulie a. c., mondele de 100 lei argint quaternar încetează de a mai avea putere circulatorie între particulari, începând cu data de 25 Iulie 1937 inclusiv. După această dată, monedele în cauză au fost primite numai în plată de impozite la administraţiile sau la perceptiile fiscale şi au fost preschimbate la casieriile Băncii Naţionale cu alte monede divizionare. Termenul până la care se pot primi în plată de impozite şi se pot preschimba la Banca Naţională aceste monede expiră la data de 25 Octombrie 1937, inclusiv, după care dată puterea de plată a monedei de 100 lei argint încetează complect.

Avându-se în vedere că monedele de asemenea natură sunt primite şi prin perceptiile din judeţ, care primindu-le până în seara zilei de 25 Octombrie a. c., nu ar avea posibilitatea să le depună la administraţii, pentru a fi predate în aceiaşi zi sucursalei Băncii Naţionale locale urmează să se procedeze în modul următor :

Perceptiile vor primi în plata impozitelor monede de 100 lei de argint până în seara zilei de 25 Octombrie a. c., conform ordinelor date. Vărsarea acestor monede la administraţie se va face, cel mai târziu şi neapărat la prima vărsare ce o au. Acea administraţie va preda la sucursala Băncii Naţionale locale toate sumele încasate în monedă de 100 lei chiar a doua zi după efectuarea vărsărilor. Orice sumă în monede de argint ce se va găsi în casele publice, după datele de mai sus, se va imputa administratorilor financiari personal şi casierilor.

Comercianţii de lemne la ministerul industriei

O numeroasă delegaţie de comercianţi detailişti de lemne s'a prezentat ieri la ministerul de industrie şi comerţ, arătând că depozitele sunt goale, din cauza măsurilor luate de minister, după urma cărora, de trei săptămâni nu mai vin lemne în Capitală.

Ministerul de industrie şi comerţ refuză de zece zile eliberarea certificatelor de transport pe C.F.R. şi chiar dacă le-ar elibera astăzi, depozitarii detailişti nu mai pot face uz de ele, întrucât lemnele s'au scumpit la locul de producţie, cu mult peste preţul maximal.

Delegaţia s'a prezentat apoi d-lui primar general al municipiului, arătând că dacă nu se iau măsuri urgente de aprovizionarea Capitalei cu lemne, populaţia nevoiaşe va avea mult de suferit.

S'a hotărît pentru astă seară, Vineri 22 Octombrie a. c., ora 8 seara, să se ţină o întrunire a comercianţilor detailişti de lemne în sala Camerei de comerţ, la care întrunire vor fi invitaţi a lua parte şi parlamentarii Capitalei.

Dela cercul de studii al „Frontului Românesc"

In cadrul cercului de studii al partidului „Frontul Românesc" la sediul central din Capitală, a avut loc aseară o însufleţită şedinţă la care au participat toţi şefii de organizaţii din Bucureşti şi un numeros public.

Şedinţa o deschide d. gen. Macarovici, arătând în câteva cuvinte rolul cercului de studii. D-sa prezintă apoi asistenţii pe d. Luca Brânză, şeful organizaţiei „Frontului Românesc" din jud. Lăpuşna, care vorbeşte despre cea mai arzătoare problemă a vremii: JIDANII.

După ce face un amănunţit istoric al Talmudului, evidenţiind ura şi josnicia de cari sunt capabili fiii lui Israel, d. Luca Brânză aduce o serie de exemple din Basarabia unde elementul jidovesc este înspăimântător de mare. Considerându-ne animale şi puşi sub scutul legii lor, jidovii ne exploatează în mod barbar cu complicitatea cozilor de topor. Pentru învingerea pericolului judaic, d. Brânză preconizează câteva metode care, dacă s'ar aplica, am scăpa cu siguranţă de pacostea jidovească. Publicul a aplaudat îndelung interesanta conferinţă a d-lui Brânză.

D. gen. Macarovici, rezumând elogios cele spuse de d. Brânză, arată şi alte aspecte, tot atât de îngrijorătoare, ale problemei jidoveşti pentru rezolvarea căreia d-sa găseşte cea mai curagioasă cale: excluderea jidanilor din ţară. „Sunt antisemit din copilărie — spune d. general Macarovici — şi nu vă pot spune în cuvinte ce durere îmi spintecă sufletul când văd cum jidovii ne îngenunche tot mai greu cu concursul cozilor de topor".

D-sa înfierează apoi francmasoneria, ajungând la concluzia că numai datorită acestei puteri oculte, statul nostru se destramă sub ochii tuturor. „Singura scăpare — a încheiat d. gen. Macarovici — este unirea forţelor naţionaliste pentru care luptă cu atâta curaj presa naţionalistă în frunte cu intransigentul ziar „Porunca Vremii". Asistenţa a ascultat cu un viu interes cele expuse de d. gen. Macarovici, aplaudându-l îndelung la sfârşit.

Şedinţa se termină la ora 10 într'o caldă atmosferă naţionalistă.

Sindicatul ziariştilor din Bucureşti anunţă cu durere încetarea din viaţă a regretatului său membru-fondator

GHEORGHE N. COMPOTECA
Redactor la ziarul *„Viitorul"*

Ceremonia înmormântării se va face Sâmbătă 23 Octombrie 1937, ora 4 d. a. în capela cimitirului Şerban Vodă (Bellu) unde se află depuse rămăşiţele pământeşti ale defunctului.

Odihneasă-se în pace!

TEATRUL COMOEDIA Telefon 4.71.71
DIR. SICA ALEXANDRESCU
In fiecare seară la ora 9. Mâine şi Duminică matineu la ora 2 jum.
O NOAPTE FURTUNOASA
ŞI
CONU LEONIDA FAŢA cu REACŢIUNEA
Mâine Sâmbătă şi Duminică la ora 6:
KONTUŞOVCA - PALACE
Vineri 29 Octombrie Premiera
PRENEZ GARDE A LA PEINTURE
cu V. MAXIMILIAN

Cum se aplică decretul pentru naţionalizarea rentelor externe

Tot felul de svonuri şi-au făcut vad pe piaţa bursieră

După publicarea decretului pentru naţionalizarea rentelor externe, căruia i-a urmat îndată svonul unei conversiuni privind aceste rente, eri la bursă s'a constatat o oarecare derută, care s'a tradus într'o uşoară urcare şi apoi o coborîre bruscă la cotarea acestor titluri.

Până la stampilarea tuturor rentelor româneşti externe aflate în ţară, în nici un caz nu se poate vorbi de această conversiune.

De altfel direcţia datoriei publice deocamdată nu a procedat decât la inventarierea tuturor titlurilor aflate în ţară.

Stampilarea se va face până la 1 Ianuarie 1938, la Banca Românească şi la Banca de credit român pentru rentele garantate de C. A. M., iar pentru rentele de stat la Banca Naţională.

Direcţia datoriei publice, pentru a lămuri pe detentori, va da de altfel o circulară interpretativă a decretului, căreia îi va urma apoi un regulament pentru aplicarea decretului, prin care se vor stabili şi condiţiile de import al rentelor româneşti externe.

Prin dispoziţiile decretului-lege, publicat de noi eri în întregime, se afirmă, că se urmăreşte apărarea detentorilor de bună credinţă şi numai importatorii clandestini — mai ales cei ce posedă cupoanele subtranşei americane — vor fi urmăriţi conform legii devizelor şi legii vămilor.

Pentru detentorii de bună credinţă, cari nu au un borderou cu dată certă, cupoanele rentelor americane vor fi naţionalizate, dacă au fost importate cu autorizaţii speciale, conform legii devizelor, dar vor fi calculate la 102 lei dolarul, adică fără primă.

Scutiri de taxe şcolare pentru copiii de invalizi

MINISTERUL educaţiei naţionale a pus din nou în vedere şcoalelor să scutească de orice taxe şcolare pe copiii de invalizi, INDIFERENT DE SITUAŢIA LOR ŞCOLARA.

Graţieri şi reduceri de pedepse

M. S. Regele a binevoit să acorde următoarele graţieri şi reduceri de pedepse :

Elena St. Tuţescu, redus amenda la jumătate; Maria D. R. Scorţaru, la fel; Ioan Cristian redus cu patru luni pedeapsa de un an închisoare; Costache T. Anichitei, redus la jumătate pedeapsa cu închisoarea; Dumitru R. Prundeanu, redus la o treime amenda de lei 15.800; Iacob Constantin, redus la 15 zile pedeapsa de o lună închisoare; Aurelian M. Teodorescu, redus la 15 zile pedeapsa de 2 luni închisoare; Stan A. Curpene la 3000 lei amendă din 4760 lei; Florea şi Gh. Dănilă, la jumătate şi se comută în amendă pedeapsa de câte un an închisoare; Gh. I. M. Stancu la 5000 lei amenda de 15.000 lei; Marcu Francisc la trei luni pedeapsa de 6 luni recluziune; Alex. Dinţeanu la 8 zile din 1 lună închisoare; Pavel Zogorudnine la 300 lei amenda de 1660 lei; Dumitru M. Popescu se comută în amendă pedeapsa de 2 luni închisoare; plut. Oracă Alex. se comută în 500 lei amendă pedeapsa de 2 luni închisoare; Nuhim Clepatchi la 6000 lei din 10.000 lei; Vasile N. Ionescu, se comută în amendă pedeapsa de 4 luni închisoare; Andrei Vuchatich se graţiază de restul pedepsei de 4 luni şi 20 zile; Simon Kaizer, se reduce cu 1 an şi 6 luni pedeapsa de 5 ani închisoare; Zaharia Tărâţă la 4 luni din un an închisoare.

Diverse

DUMINICA 24 crt., va avea loc în sala Centralei Cooperative din str. Brezoianu 31, adunarea generală de constituirea societăţii cooperative de consum „Creditul Oltenesc" pentru alegerea membrilor în consiliu şi a comitetului de direcţie.

*

ASOCIAŢIA meseriaşilor de încălţăminte, în continuarea activităţii sale, pentru înfăptuirea progresului fixat, a hotărît convocarea unei mari întruniri în sala *„Transilvania"*, în ziua de Duminică 24 Octombrie crt., orele 9 dimineaţa.

La întrunirea de Duminică vor lua cuvântul d-nii: Const. Dobrescu, preşedintele asociaţiei, C. Şerbănescu, T. Matachescu, D. Vasilescu, Anghel Ilie, Burnuz Eugen, Gh. Puşcaşu, Dudu Vasile, Marin Anghelescu, Ioan Francu şi alţii.

*

S'A INAUGURAT în localul Academiei de înalte studii comerciale şi industriale, deschiderea cursurilor şcoalei teoretice de pilotaj a căilor ferate.

D. căp. comandor aviator Cezar Ştiubey şi-a ţinut prelegerea asupra istoricului aviaţiei dealungul timpurilor.

*

LA CAMERA DE MUNCA se primesc zilnic numeroase reclamaţiuni împotriva meseriaşilor, patroni de ateliere, cari strică materialele clienţilor. D. preşedinte al Camerii de muncă a pus în vedere secţiunei meseriaşilor să atragă atenţiunea tuturor celor interesaţi ca atunci când dau spre executare lucrări, să ceară meseriaşilor cartea de capacitate (carte de meşter) eliberată de Camera de muncă.

*

SECŢIUNEA meseriaşilor a Camerei de muncă lucrează la eliberarea cărţilor de capacitate. Consiliul secţiunei a hotărît să intensifice raziile pentru stârpirea atelierelor clandestine şi urmărirea meseriaşilor străini cu paşapoarte, cari lucrează fără autorizaţiunea ministerului muncii.

*

SINDICATUL patronilor frizeri şi coafori, va ţine în ziua de 1 Noembrie crt., orele 8 seara, în sala „Uniunei micilor comercianţi, industriaşi şi salariaţi" din str. dr. Felix 80, o întrunire, pentru a discuta asupra legei repausului duminical şi alte chestiuni cari privesc această breaslă.

Vor lua cuvântul d-nii: Al. Urseanu, Nicu Ghenciu, Mihail Gheorghiu, Pandele Deşliu, I. Sandu, etc.

*

CONSILIUL superior balneoclimatic a fost convocat pentru zilele de 29-31 crt.

*

SECŢIUNEA funcţionarilor particulari din Camera de muncă se ocupă de problemele cari interesează această categorie de salariaţi.

Preşedintele secţiunei, d. Anghel Popescu a controlat magazinele din calea Griviţei şi străzile Buzeşti, Basarab, Dudeşti, Văcăreşti, Şerban Vodă, unde a găsit numeroşi băeţi de prăvălie într'un hal de nedescris. Copii de câte 12—14 ani, siliţi să muncească aproape desbrăcaţi, cu picioarele goale, dela orele 5 dim. până după miezul nopţii, nemâncaţi şi bolnavi.

Majoritatea acestor nenorociţi copii nu au contracte de ucenici. Tuturor acestor patroni li s'au dat avertismente să se conformeze legilor.

*

IN conferinţa de eri a organelor de control de pe lângă centrala cooperativelor s'a hotărît organizarea producţiei plantelor textile.

In acest scop s'au dat dispoziţiuni spre a se încheia angajamente cu cultivatorii de plante textile.

*

CU OCAZIA aniversării M. S. Regelui, d. Ilie P. Calciu, preşedintele Uniunei Camerelor de muncă, a trimis Majestăţii Sale, la Castelul Peleş, o telegramă omagială la care a primit următorul răspuns :

„Mulţumesc Camerei de Muncă pentru urările ce Mi-le-aţi trimis. CAROL"

Asociaţia corectorilor de presă din România

CONVOCARE

D-nii membri ai Asociaţiei corectorilor de presă din România, sunt convocaţi în adunare generală ordinară, conform art. 57 din statut, Duminică 31 Octombrie, la ora 10 dimineaţa la sediul Asociaţiei (Redacţia ziarului N. Românesc, strada Brezoianu 25).

La ordinea de zi :

a) Depunerea mandatului comitetului Al. Ionescu ;

b) Alegerea comisiunii de verificare ;

c) Discutarea situaţiei financiare a Asociaţiei şi norme de activitate pentru viitor pentru realizarea căminului de odihnă.

Şedinţa va avea loc, cu orice număr de membri.

Tot odată se convoacă d-nii membrii ai Asociaţiei şi pentru Luni, 8 Noembrie, la ora 10 dimineaţa, pentru :

a) Alegerea noului comitet.

b) Sărbătorirea patronului Asociaţiei.

Preşedinte, AL. IONESCU

JUDECATORIA MIXTA ORAŞTIE
Secţia Cărţilor Funduare
No. 1939/1937 cf.

PUBLICAŢIUNE

In baza art. 27 din legea pentru lichidarea datoriilor agricole şi urbane creditorii debitorului Iuliu Ginzel domiciliat în Orăştie sunt citaţi a se prezinta la această instanţă în ziua de 16 Nov. 1937 ora 10 pentru a se declara asupra cererei de radierea menţiunei înscrisă în foaia funduară No. 1351 a comunei Orăştie, cuprinzând averea imobilă a debitorului.

Orăştie la 8 Octombrie 1937
Judecător (ss) *N. Fînţescu*
Director c. f. (ss) *B. Nestor*
Pentru conformitate cu originalul.
Impiegat (ss) *Indescifrabil*

TEATRUL REGINA MARIA Telefon 3.98.48
Asoc. Bulandra-Maximilian-Storin
Astăseară PREMIERĂ
Fraţii Karamazov
cu Tony Bulandra, R. Bulfinsky, G. Storin şi G. Vraca
Sâmbătă matineu la ora 3:
NUNTA DE ARGINT
Duminică matineu la ora 3 :
KEAN

TEATRUL VESEL Telefon 4.37.29
DIRECŢIA SICA ALEXANDRESCU
Duminică în matineu la ora 3 şi în fiecare seară la ora 9
RELUAREA MARELUI SUCCES
Fustele dela Minister
cu GR. VASILIU-BIRLIC
Bilete la casa teatrului
Viitoarea premieră : UNUCHUL

Pe urmele Iudei

Primarul orașului Tighina deferit justiției

Sinistrul cioclu al intereselor românești e un șabbăsgoim veritabil

Tighina, 21. — *In câteva reportagii trecute am arătat cum primarul democrației iudeo-comuniste locale, sinistrul V. Kletchin, veșnic alături de interesele dușmane nouă, a reușit să-și pună „mutra" în locuri de „cinste" în mai toate sinagogile locale și să-și facă avere de invidiat depe urma vestitelor afaceri și transacții oneroase încheiate cu Creditul Urban, Macaby, Bethar, etc., etc.*

Iată că un nou caz ilustrează gradul de pervertire a actualului primar.

După ce cu o pompă neîntâlnită a fost inaugurata de marele edil hala locală la a cărei recepționare publică și-au dat întâlnire toți harhării orașului, au fost instalați în gherete emailate zeci de măcelari jidani, cari, ca și în trecut, au căutat să vândă pe piața locală numai carne cușer, tăiată după ritul jidovesc, întocmai cum le impuneau perceptele Talmudului.

ISGONIREA MACELARILOR CREȘTINI

Printre aceștia a isbutit să se strecoare și un măcelar român, d. *Filip Șatohin*, din asociația economică românească locală *„Împăratul Traian"*, care a început să vândă creștinește numai carne cușer. Spre ghereta sa se îndrepta în masă populația românească locală care, sătulă de ritualul talmudic, voia să se hrănească creștinește.

Năvala creștinismului nu a durat multă vreme. Jidanii nu puteau tolera nici în ruptul capului ca legea lor să fie nesocotită și terfelită de un *„goi"* și în consecință, având în frunte pe capii sionismului local, au alergat la primăria orașului, adică la părintele intereselor jidovești, V. KLETCHIN, care în consult cu ajutorii de primari GHETZ CRASNOV — jidan — și VOLODEA RATUȘNAI — minoritar complet jidovit — a dat ordin poliției comunale să arunce în stradă pe cutezătorul român FILIP ȘATOHIN care și-a permis ca peste dispozițiunile talmudice să taie carne ne-cușăr.

Și d. Șatohin a fost pur și simplu aruncat în mod abuziv în stradă, cu toate că avea chiria plătită cu anticipație până la 1 Ianuarie 1938 și chitanțele cu 6095/936 și 3885/937 prin care dovedea public că este la curent cu toate obligațiile contractate cu primarul.

RECLAMAT PARCHETULUI

In fața acestor intolerabile stări de lucruri, românismul local s'a pus pe picior de alarmă.

D. avocat DUMITRU CAZACU, președintele asociației economice „IMPARATUL TRAIAN", a reclamat oficial prin adresa asociației cu nr. 31 din 13 Octombrie a. c. parchetului local pe îndrăsnețul și abuzivul primar, cerându-i darea în judecată.

SE IMPUN SANCȚIUNI IMEDIATE

Nenorocirea de a trăi terorizați de jidovismul local, a fortificat credințele tuturor românilor tighineni, cari, toți ca unul, cer imediata sancționare penală a cutezătorului primar. D-lui THEODOR MARGINE, actualul procuror, îi revine greaua sarcină ca înlăturând presiunile politicianiste locale să ia o judicioasă hotărîre, care să trimită în fața instanțelor judecătorești locale, ce-și vor face ca întotdeauna marea datorie, pe netrebnicul primar vânduț arginților satanelor.

Despre așa zisa „Reformă a d-rului Livius Câmpeanu" în chirurgia românească!

Inainte de a intra în discuția amănuntelor ce privesc „Metoda dr. Livius Câmpeanu" în chirurgia românească, vom arăta publicului cititor cine este d. dr. Câmpeanu.

Despre acest nume s'au auzit multe. E o boală a d-lui dr. Câmpeanu de a face să se vorbească mult de d-sa, indiferent ce, numai să se vorbească. Se transformă chiar în victimă, inscenează campanii contra d-sale și apoi, cu aerul de a răspunde acestora, începe să arate diferite studii imaginare, diferite metode luate de la alți confrați și transformate în „mari reforme personale" citează publicații personale din cele mai obscure reviste din străinătate și cu tot acest bagaj, d-sa pretinde un loc de frunte în chirurgia națională românească.

Și acum să arătăm „metodele dr. Livius-Câmpeanu". Noi am cetit atari lucruri de ale d-sale prin gazetele de un leu la rubrica faptelor senzaționale. De exemplu: „Un caz extraordinar la Brașov. D. Câmpeanu a scos inima dintr'un om împușcat, a cusut-o și a pus'o la loc. Bolnavul a părăsit spitalul complet vindecat", sau „d-nul Câmpeanu a operat un bolnav de apendicită pe care l-a dat jos imediat depe masa de operație după care apoi a plecat acasă cu mașina" (bolnavul).

Am crezut la început că vre-un asistent de al d-sale, în credința că-i face un serviciu, a găsit de cuviință să-i facă o astfel de reclamă. Mai târziu însă am observat că lucrurile se repetă în mod sistematic și că autorul nu este altcineva decât chiar d-rul LIVIUS CAMPEANU în persoană.

Citind apoi în No. 281 al ziarului „Universul" din 12/X/937 articolul „O importantă reformă chirurgicală în care nu e vorba decât despre un „grosolan furt științific" *ne-am luat hotărîrea de a răspunde așa cum se cuvine acestui domn doctor care se mai intitulează și „Docent Universitar" și care nu face altceva decât să compromită în cel mai urât mod, chirurgia românească.*

„METODA DR. CAMPEANU?!"

D-rul Câmpeanu enunță metoda sa prin următoarele concluzii:

1. Operarea bolnavilor de apendicită cu anestezie locală și scoborirea lor imediat din pat după operație, a unora chiar de pe masa de operație;

2. Plecarea lor din spital după 3—4 zile, sau chiar imediat;

3. In 85—90% din cazuri, incizia nu depășește lungimea de 1,2—2 cm., reducându-se astfel șocul operatoriu;

4. Coborându-i din pat chiar în ziua operației, moralul lor crește, se evită complicațiile cauzate de imobilizare în pat și culmea „bolnavii fac gimnastică de flexiune a corpului în diferite direcțiuni".

5. Această metodă este menită s'aducă enorme foloase în chirurgia de război, dând putința să fie salvați cel puțin 50—60% dintre acei cari până acum mureau pe fronturi.

Și acum să vedem întrucât cele enunțate mai sus, pot fi considerate ca „noutăți" în chirurgia românească și întrucât acestea aparțin „geniului creator" al d-rului Câmpeanu.

Să le discutăm pe rând:

1) operațiunea bolnavilor de apendicită cu anestezie locală se practică și la noi în țară de foarte multă vreme. Exemple: In buletinul Congresului național de chirurgie din 1933, ținut în București, între 18—20 Iunie, la pagina 114 găsim: Apendicectomia sub anestezie locală, de agr. dr. Tr. Nasta și Valeriu Vlădescu. Iată concluziile d-lor: locală și locoregională tinde să-și facă un loc cât mai întins în operațiile ce se execută pe apendice. Avantagiile acestei metode le-am cercetat și noi pe 170 cazuri, cari ne-au arătat că: peritoneul parietal a foarte sensibil; viscerele sunt insensibile la orice manoperă, în afară de tracțiunea pe mezo. Această anestezie este indicată în apendicita: cronică, latentă, acută în primele ore, apendicita fără aderenți, abces apendicular, la indivizii debilitați, bronchitici, tuberculoză pulmonară, emfizematoși, hipertensivi, asistolici, nefretici și sifilitici.

Perioada post-operatorie este scurtată prin posibilitatea coborîrii precoce din pat și lipsa accidentelor ce apar uneori după celelalte anestezii.

D. prof. dr. Gerota, în lucrarea d-sale: „APENDICITA", la pagina 564 spune: „Coborîrea precoce din pat după operațiunile abdominale, pe care am adoptat-o și o practicăm de 22 ani (auziți d-le Câmpeanu?: de 22 ani), este foarte utilă. Ea servește a deplasa intestinele și marele epiploon și a le împiedica să facă cotituri și aderențe".

Aceleași concluzii le găsim și în teza de doctorat a d-lui dr. P. Bădescu, intitulată: „Coborîrea precoce din pat a bolnavilor după operațiunile asupra cavității abdominale", și care poartă nr. 1489 din 21 Iunie 1916.

Și am putea cita încă multe lucrări. Dar la ce folos. N'o să-i facem acum lecții de chirurgie generală!

2) La acest punct se poate vedea răspunsul din cele dela nr. 1.

Dar pentru a nu lăsa nici o urmă de îndoială, vom cita „Auto-observațiunea unei auto-operațiuni de apendicită sub anestezie locală" de d. dr. G. Sârbulescu în revista „Spitalul" nr. 2, pag. 74, anul 1933. Concluzii: operat cu anestezie locală pacientul, dacă a prezentat o apendicită cronică, cum sunt cele mai multe cari se operează, poate foarte bine să meargă imediat acasă, scutind astfel zilele inutile de hospitalizare".

Deci, aveți ceva original și la acest punct, d-le Câmpeanu?

3) Spuneți că faceți incizii mici

Dar pentru a nu lăsa nici o urmă de îndoială, vom cita „Auto-observațiunea unei auto-operațiuni de apendicită sub anestezie locală" de d. dr. G. Sârbulescu în revista „Spitalul" nr. 2, pag. 74, anul 1933. Concluzii: operat cu anestezie locală pacientul, dacă a prezentat o apendicită cronică, cum sunt cele mai multe cari se operează, poate foarte bine să meargă imediat acasă, scutind astfel zilele inutile de hospitalizare".

Deci, aveți ceva original și la acest punct, d-le Câmpeanu?

3) Spuneți că faceți incizii mici de 1,2—2 cm. Vă răspundem tot cu date științifice: a) nu sunt practice deoarece nu permit o inspectare bună a câmpului operator. Intr'o astfel de incizie se lucrează orbește. Ce faceți când aveți aderențe și poziții anormale ale apendicelui?

Cercetați pentru amănuntele ce v'ar prinde nesfârșit de bine, revista „Spitalul" nr. 3, din anul 1932, pag. 134, unde veți găsi printre altele și aceste concluzii: „Inciziile mici, „estetice" pot fi practicate numai de chirurgi cu adevărat îndemânatici, căci foloasele pe cari le-ar putea oferi, nu depășesc întru nimic inconvenientele ce pot surveni!"

Aceste concluzii au fost făcute pe marginea unui caz al d-rului Șt. Bâlcu, în care incizia nu a depășit lungimea de 8 (opt) milimetri, deci jumătate din cea mai mică incizie a d-tale.

La punctul nr. 4 nu mai răspund. Este inutil. Aș vrea doar, să te operez pe d-ta și pe urmă să te pun să faci gimnastică „de flexiune a corpului în diferite direcțiuni", chiar cu muzică, și apoi să vedem adevăratele concluzii!".

Dr. Vasile Ionescu-Movilă

In numărul viitor vom continua.

Informațiuni

❖ **D. NIC. POPESCU, casierul general al org. partidului național-creștin din culoarea de Negru, a fost numit președintele circ. 19.**

❖ *In curând va apare „LA POST"* — „Auf Vorposten", *primul ziar scris în limba română și germană, care se va ocupa cu toate problemele la ordinei zilei, dând o deosebită atenție chestiunilor minoritare.*

❖ MINISTERUL educației naționale a dispus ca arhivele școalelor confesionale desființate, să fie predate școalelor de stat, care le-au luat locul.

❖ **CONSILIUL inspectorilor generali ai învățământului primar, a fost convocat pentru zilele de 10 și 11 Noembrie.**

❖ **COMITETUL executiv al Cercului profesorilor secundari din București convoacă pe toți membrii săi în adunare generală extraordinară pentru Vineri 22 cor., orele 6 d. a., la sediul Cercului, în scopul de a fixa atitudinea profesorimii din Capitală față cu demisia comitetului Asociației.**

❖ MINISTERUL educației naționale a dispus să se restituie actele învățătorilor noui numiți.

Invățătorii din această categorie, se vor prezenta să-și ridice actele dela revizoratele școlare, din județele în care au fost numiți.

❖ **Org. circ. 38 a partidului național liberal de sub președinția d-lui GH. BRATIANU, din București Noi, a ținut Miercuri seara ședința de comitet.**

D. A .PAUN, președintele organizației, deschizând ședința, expune programul de luptă al partidului în apropiatele alegeri, program bazat pe izbânda Românismului.

D. vice-președ. ION MARCU, în același sens arată măsurile ce trebuiesc luate în vederea intensificării propagandei.

Au mai vorbit d-nii Gh. Popescu, N. Ștefănescu, Badin, Enăchescu, etc.

❖ MINISTERUL educației naționale a dispus ca membrilor corpului didactic care sunt detașați, să li se expedieze prin mandat poștal, cota ce li se cuvine, dela posturile unde sunt titulari.

❖ *SE ADUCE la cunoștința publicului că prin decizia Ministerului Sănătății s'a hotărît ca stațiunea balneară „Băile Herculane" să se numească de aci înainte* „Băile termale Mehadia".

O precizare

Cu privire la un reportaj relativ la d. Gh. Podașcă, directorul școalei primare de băeți din comuna Băicoi, jud. Prahova — reportaj în care se spunea că d-sa îngăduie elevilor sectanți să lipsească de la ore în zilele de Sâmbătă, spre a lua parte la rugăciunile sectante — d. Gh. Podașcă ne trimite o precizare în care ne roagă să arătăm că informația aceasta nu este exactă.

D. Gh. Podașcă, pe lângă că este fiu de preot, este un inimos Român care și-a manifestat totdeauna cu curaj sentimentele sale și un devotat credincios al Bisericii noastre creștine. Astfel că nu ar fi cu putință ca d-sa să tolereze atentate la unitatea noastră creștină.

Luăm act cu satisfacție de această precizare.

PALATUL JUSTIȚIEI

JIDANUL ALTERSOHN TERTZIMAN CALOMNIAT (?)

In urma întrunirii comisiei pentru revizuirea acordării permiselor pe C. F. R., discutându-se situația celor cari nu merită acest favor din cauza trecutului lor care se integrează mai mult în codul penal, ziarele „Universul", „Viitorul" și „Porunca Vremii" au pornit o campanie în contra celor cari au asupra lor condamnațiuni penale.

Singurul care s'a simțit jignit din această campanie, a fost jidanul ITIC ALTERSOHN zis AL. TERTZIman, ziarist, pe unde poate, din Chișinău. Și spumegând de furie, Itic introduce la Parchet, câte trei plângeri, — de fiecare articol câte una, — în contra ziariștilor cari l-au „calomniat". Cu cercetarea în două dintre plângerile făcute de jidan în contra colegului nostru de redacție ION MUCHE, a fost investit cabinetul IV instrucție. D. judecător Mitulescu, titularul cabinetului, succedat de d. grefier T. Săndulescu, a început facerea cercetărilor. Și acestea au fost cu atât mai grele cu cât Itic jidanul, după ce a aruncat plângerile în contra ziariștilor, n'a mai binevoit să se prezinte în fața instrucției, iar mandatele de aducere s'au restituit cabinetului cu mențiunea că Altersohn nu este cunoscut la acel domiciliu — deși era cel indicat de el în plângere, — ba mai mult, nici nu se găsește înscris în registrele biroului populației din Chișinău. (Poate este înscris la Moscova!).

S'au cerut relații consiliilor de război din Iași și Chișinău și răspunsuri au sosit. Și triate lucrările cu meticulozitatea specifică d-sale, d. judecător Mitulescu a dat ieri ordonanță de neurmărire a colegului Muche.

Pentru a arăta netemeinicia argumentării ordonanței, redăm mai jos considerentele ei:

Ordonanța definitivă nr. 70

„Reclamantul Isac Altersohn zis A. Terziman din Chișinău, la data de 4 Februarie 1937, se plânge, că în ziarul „Porunca Vremii" au apărut mai multe articole calomnioase, afirmându-se între altele că a fost condamnat pentru agitații contra Coroanei, pentru crimă contra siguranței statului, comunism, spionaj, etc.

„Că, în conformitate cu art. 514 al. I c. p. proba veritatei este admisibilă, deoarece imputarea a fost făcută pentru protejarea unui interes particular important și temeinic și anume apărarea prestigiului corpului gazetăresc prin eliminarea dela favoarea acordării permiselor pe C. F. R. a acelor condamnați penalicește.

„Că, din extractul de pe sentința Nr. 706 din 5 Noembrie 1924 a consiliului de război corpul 4 armată Iași și din extractul sentinței No. 409 din 4 Maiu 1928 a consiliului de război corpul 3 armată, rezultă că reclamantul Al. Terziman, a fost condamnat la câte una lună închisoare pentru ultraj, și deci, deși nu este identitate perfectă între cele publicate și cele dovedite, totuși nu poate fi vorba de rea credință din partea inculpatului.

„Că, ceva mai mult, pentru a evidenția buna sa credință, inculpatul arată și dovedește (vezi martorii Pavel Donici și St. Vlădescu) că cele scrise au fost doar ecoul celor discutate în comisia pentru acordarea permiselor pe C.F.R. așa încât, lipsind spontaneitatea, elementul reaua credință dispare și deci delictul de calomnie nu poate subzista".

Și astfel obrăznicia jidănească este încă odată pălmuită de justiția țării, justiție care în cadrul strict al legii, nu prin apreciere, ci prin documentare temeinică, spune celor condamnați că obrazul lor nu mai poate fi calomniat.

RONETTI FILDERMAN

In fața tribunalului Ilfov, secția II-a c. c., a venit ieri spre judecare, în complet de divergență, procesul jidănașului Ronetti Filderman, trimis în judecată în urma deschiderii acțiunii publice de d. procuror Moiseanu, pe baza actelor dresate de poliția profesională a Baroului Ilfov, în conformitate cu art. 107 din legea avocaților. A venit doar judecarea procesului căci jidanul n'a catadixit să se prezinte. Din partea Baroului a răspuns d. avocat Murgășanu, care a solicitat tribunalului un termen, deoarece maestrul Micescu, care pledează în acest proces, este bolnav.

Depășind cadrul acestei rubrici, urăm maestrului însănătoșire grabnică, spre a se putea prezenta să susțină acuzarea în acest proces, pentruca jidanul să-și ia pedeapsa meritată, spre a pieri în viitor pofta jidanilor de a mai face avocatură clandestină.

Procesul a fost amânat pentru 4 Noembrie a. c.

PENTRU PORNOGRAFI

Parchetul de Ilfov prin d. prim procuror Prosper Constantinescu, a făcut apel în contra sentinței trib. Ilfov secția III-a c. c., prin care s'a declarat amnestiat delictul de ultraj la morala publică comis de banda pornografilor în frunte cu Aurel Leibovici zis Barangă, cu toată șleahta de jidani.

Panica a reînceput la pornografi.

ALT JIDAN CLANDESTIN

D. procuror Păcuraru a trimis la cabinetul 9 instrucție pe Iosef Marcu Frederich Marcovici din str. Episcopul Radu nr. 2 etaj I.

In contra jidanului sunt 2 plângeri.

Una a d-lui av. D. Marinescu pentrucă jidanul Moscovici profesa avocatura sub numele de Marinescu, cerând a se face cercetări în conformitate cu art. 31 din lemea numelui.

Alta a Baroului Ilfov care fiind sesizat de faptul că jidanul a pledat procese sub numele fals de Marinescu, nume care legal nu-i aparține, a cerut să se facă cercetări și jidanul să fie aspru pedepsit de oarece se poate crea anularea sentințelor în care Marcovici a pledat sub nume fals, faptul constituind delictul de escrocherie.

Cercetările continuă spre a se stabili vinovăția jidanului.

Jidanul multimilionar Nathan Strulovici dela Botoșani frustrează fiscul

Unde sunt jidani, nu se poate să nu fie și evaziuni fiscale. Căci jidanii nu pot trăi dacă nu comit câte o pungășie. E un obicei înăscut și cât va dura neamul jidovesc, jidanii nu se vor putea debarasa de el.

Insă pungășiile lor sunt mai totdeauna-isurate și perfectate de renumite cozi de topor, pentru câtiva arginți jidovești.

Sunt jidani cari anual au beneficii de milioane, însă plătesc sume foarte mici drept impozite.

Astfel este cazul jidanului Nathan Strulovici din Botoșani. El are un mare depozit de băuturi, iar în centrul orașului o bodegă și un restaurant luxos

Intreprinderile lui rulează anual milioane.

Totuși se spune că plătește impozite foarte mici, față de beneficiile pe cari le are.

Se mai spune că deși este comerciant engrosist, n'are registre fiscale, și nici pe cele prevăzute de codul comercial.

Credem că d. ministru de finanțe va delega un domn inspector dela centru, pentru a verifica impunerile pe ultimii patru ani, la cari a fost supus jidanul Nathan Strulovici și va aplica sancțiunile cuvenite, — dacă cele de mai sus sunt adevărate, — tuturor vinovaților.

Dela Asociația „Bărbăție și Credință"

ASOCIAȚIA GENERALA „Bărbăție și Credință" cu spade invită pentru Duminică 24 Octombrie 1937, orele 10 dimineața la sediul său din București str. Smârdan nr. 4, pe toți membrii săi din București și comunele suburbane, pentru a li se face cumunicări în legătură cu împroprietărirea.

Tristețea schimbărilor de regim

(Urmare din pag. I-a)

De programe nu mai amintește nimeni. Prea puțini sunt cei cari sunt legați de cuvânt și jurăminte. In general se poate vorbi acum de drama doctrinelor abandonate. In aceste vremuri de vâlvătăi ideologice, când revoluția de mâine își vestește mijirile și când lumea se împarte cu violență între dreapta și stânga, oamenii noștri politici se grăbesc să se ofere, e o supralicitare anarhică, fiecare este gata să mai lase ceva din preț, numai să fie acceptat.

Ambițiile personale sunt mai puternice decât pozițiile doctrinare. Sunt câțiva oameni politici, latifundiari de voturi, cari trăesc din generozitatea analfabetismului politic. Fără să-și simtă obrazul plesnind de rușine, ei sunt dispuși să înșele încrederea mulțimilor și să le trădeze cu o seninătate de măgari. Alții își legitimează pretențiile pe convingerile lor doctrinare și pe intransigența cu care le apără. Aburul puterii le adoarme însă vehemența și iată-i, cu fracurile călcate, așteptând să fie poftiți la praznicul cel mare. Câțiva se amestecă fără niciun drept, dar hotărîți să fure ceva din cavoul succesiunii. Priviți-l acum, în splendoarea inconștienții sale, pe d. Goe, pe teribilul Grigore Filipescu. Fără — partid — ar fi o naivitate să-l luăm în serios — fără program, fără alte merite, d. Goe se strecoară în altarele politice și în cavernele conspiratorilor succesiunii, dând verdicte impertinente, asigurând guverne anapoda, cu gândul ascuns de a primi un penibil comision.

Schimbarea de regim de mâine nu se aseamănă cu celelalte momente de criză din trecut. Țara așteaptă o formulă nouă de viață, o altă orientare. Țara e gata să iscălească învoiala cu guvernul viitor, dar numai dacă i s'ar da garanții că nu va fi trasă pe sfoară. Țara se vrea cârmuită de mâini curate și condusă de ideile înoitoare. Și în schimb, oamenii cari se declară gata să se sacrifice, ca s'o salveze, ca și când ea s'ar lăsa salvată oricum și de oricine, nu reprezintă altceva, decât o dureroasă înșelare. Nimeni nu mai protestează dela înălțimea doctrinelor. Toți ieșesc din rărunchii intereselor personale.

Actuala criză politică este încă un prilej de verificare a identității oamenilor noștri politici. Când atâtea sălbatice egoisme se înfruntă cu desnădejde, cineva ar trebui să bată cu pumnul în masă, să concedieze slugile și să declare dictatura poporului împotriva rechinilor. Purgația politică va trebui cândva aplicată.

I. P. Prundeni

Pentru slava lui Hristos

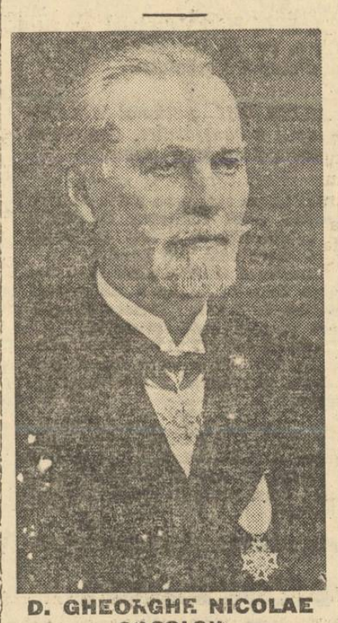

D. GHEORGHE NICOLAE SOCOLOV

notar public pe lângă tribunalul Ismail, consilier Parohial al Catedralei Bolgrad și cavaler al Coroanei României, care în semn de evlavie către sfânta Biserică a făcut Catedralei orașului Bolgrad o danie în valoare de 40.000 lei

UN REZULTAT REPEDE și DURABIL

REUMATISM

O nouă descoperire

Posed un simplu însă minunat remediu contra Reumatismului, Nevritei și maladiile acidității.

Nu este vorba nici de o drogă nici de un medicament, ci de o plantă numită HERVEA.

Cu mica sa foaie se face o băutură, ce se prepară și se bea ca ceaiul obișnuit. Nici o plictiseală, nici o greutate, îl preparați acasă; ușurarea se resimte imediat și devine din zi în zi mai evidentă.

Sute de persoane din toate clasele societății au obținut dela acest remediu o ameliorare durabilă și mi-au trimis scrisori lăudând această minunată mică plantă.

Luați o ceașcă de HERVEA în fiecare dimineață și vă veți simți o altă ființă. Motivul este că ea elimină otrăvurile produse de către acidul uric și previne noui îngrămădiri de alte depozite acide în organism.

Trimiteți pur și simplu numele Dv. și adresa exactă și veți primi prin poștă în mod gratuit o cantitate suficientă pentru o încercare. Dacă simțiți o ameliorare vi se va trimite o nouă cantitate cu preț modest. Pot spune după experiența mea personală, că produsul este extrem de eficace contra reumatismului și maladiilor conexe și ceace el a făcut pentru mine în câteva săptămâni, trebue să facă și pentru Dv.

REFUZAȚI CONTRAFACERILE

In interesul consumatorilor ceaiului Hervea, rugăm a refuza orice ambalaj care nu poartă numele:

HERVEA

Marcă înregistrată

Singurele cari sunt veritabile

Dacă voiți să-l încercați în mod serios.

Scrieți la: Serviciul Hervea, Str. Sf. Ionică 8, București.

De vânzare la toate farmaciile și droguriile din țară.

Un Cămin gol ?

Eram dezolați, nevasta mea și eu, după nouă ani de căsătorie, de a vedea căminul nostru deșert. Căci desmierdările unui bun câine sau cântecele unui canar nu erau suficiente, la anumite ore, de a înveseli un interior. Trebuia să ne gândim la viitor. La drept vorbind nu îndrăzneam. Vă mărturisesc că amintirea unui „accident" din tinerețe mă urmărea. Mă temeam, copilul nostru să nu sufere, din această cauză. Medicul m'a liniștit prescriindu-mi o cură de PAGEOL. Avem un frumos copil, viguros. Și acum în căminul nostru recunoscător Casei d-voastră avem raza de soare.

Georges T. Gaillac (Tarn)

Pageol-ul nu numai că face să înceteze orice scurgeri, dar el ucide în acelaș timp microbul, grozavul gonococ, urmărindu-l până în cele mai ascunse înfundături. Este o antisepsie de „jos în sus" totdeauna sigură, pe care el singur poate să o asigure. Pageol vindecă maladiile blenoragice, cistite, etc... chiar cele mai vechi.

La farmacii și droguerii.

FABRICA ROMANA DE CLOPOTE

POLICANDRE ȘI SFEȘNICE BISERICEȘTI

NICOLAE IONESCU & FIU

Furnizorul Curții Regale și al Sf. Patriarhii

București Splaiul Unirii 73. — Telefon 3.94.54

Sucursale: Craiova, Chișinău, R. Vâlcea, Băilă.

Numai vizitând cea mai mare expoziție din țară, de clopote, policandre și sfeșnice veți putea obține o calitate superioară și la un preț rezonabil 65

MÂINE SÂMBĂTĂ SE REDESCHIDE

complect renovat, originalul local

CRAMA ȘI HRUBA JEAN NICULESCU

sub CERCUL MILITAR

La dejun: Taraful Ion Matache, dela Radio.

Dela 8 Seara: Orchestra clasică și națională Ioan Oancea

La jazz: îndrăcitul Mina Simionescu-Micky.

Duetul vocal: Willya Petrescu și Mery Simicorescu.

Decoruri-motiv românești de Caramanlău.

Costume naționale

LOCALUL AERISIT CU AER CONDIȚIONAT

Bucătărie românească. - Grătar național.

Vinuri tipice, din cele mai de frunte podgorii românești.

PREȚURI MODESTE

Cu începere de Miercuri 20 Octombrie pe timp de 3 zile, publicul va putea vizita

GRATUIT

sălile și nouile instalațiuni ale Băii Centrale complect reconstruite. Vizitarea se poate face în fiecare zi dela orele 8 dimineața la 9 seara.

Sâmbătă 23 Oct. deschiderea,

Băii Centrale din Str. Biserica Enei, 8

Cu toate sacrificiile făcute prețurile rămân neschimbate.

ULTIMA ORĂ

După ultimele consultări politice

Cum se desemnează desfăşurarea evenimentelor politice în vederea crizei. Atitudinea şefilor de partide consultaţi

Frământările continuă în lumea noastră politică, în jurul desfăşurării evenimentelor cu privire la succesiune.

Naţional-ţărăniştii arată o deosebită nervozitate, având, cu fiecare zi ce trece, tot mai mult siguranţa că un guvern dat de acest partid este exclus.

Ceiace s'a petrecut în şedinţa biroului partidului, cu tot secretul ce s'a încercat a se păstra, dovedeşte deplin că d. Ion Mihalache nu crede, nu poate crede, după informaţiile ce le are, că va veni la guvern. Recriminările făcute împotriva unor fruntaşi ai partidului cari sabotează acţiunea conducerii, şi indignarea d-sale făţişe împotriva d-lui Maniu arătau marea decepţie a şefului partidului naţional-ţărănesc faţă de criza ce se apropie.

Toate conciliabulele avute înainte şi după şedinţa biroului s'au dovedit neputincioase să îndrepte cât de cât situaţia. In consecinţă partidul naţional-ţărănesc se pregăteşte de opoziţie.

POZIŢIA ŞEFILOR DE PARTIDE

Punctul de vedere exprimat până în prezent de şefii de partide consultaţi în vederea crizei. este acela că nu i se poate da o soluţie printr'un guvern de partid. Orice formulă — una de colaborare sau una de alegeri — este acceptată, în afară de aceia a unui guvern de partid.

Ceva mai mult, este de subliniat că aproape toţi sefii de partide s'au declarat hotărît împotriva unui guvern naţional-ţărănesc care ar fi socotit ca o provocare şi ar stârni cea mai înverşunată luptă electorală ce s'ar putea închipui.

Fapt este că toată opoziţia, mai puţin partidul d-lui Mihalache, n'ar da prea mare importanţă felului în care s'ar rezolvi criza, dacă ea s'ar face indiferent cum în afară de un guvern naţional-ţărănesc. Şi această atitudine a fost afirmată cu hotărîre de către toţi şefii de partide consultaţi.

D. ION MIHALACHE

Evident nimeni nu a putut exclude dintre posibilităţile unui guvern de concentrare şi pe aceia a unui guvern la care ar participa şi partidul naţional-ţărănesc. Cum însă niciunul din partidele de opoziţie nu primeşte o astfel de colaborare, este evident că această formulă cade de la sine.

In aceste condiţiuni, până în prezent situaţia care se desemnează este aceia că viitorul guvern nu poate fi decât unul de concentrare redusă sau unul de alegeri. Formula unui mandat încredinţat d-lui Gh. Tătărăscu pentru formarea unui nou guvern liberal, pare cea mai puţin probabilă, ea nereprezentând decât o soluţie în extremis care este cert că va fi evitată.

P. B.

De unde banii?

— Canalia Petre Petrescu a plătit, lui Ermin Agop Sohor, 900.000 lei pentru o aşa zisă scrisoare de desfiinţare a d-lui Stelian Popescu. Ticălosul nu e numai nemernic ; e şi idiot.—

— Nebunului i s'a urcat rău la cap —

Vă aduceţi, desigur, aminte, de scandalul de-acum două săptămâni ! După ce şi-a îngăduit oribila necuviinţă de-a ofensa pe I. P. S. Patriarh pentru înălţătoarea Sa predoarie închinată mântuirii Românismului, şi după ce şi-a pus puşcăriaşii să arunce cu noroi în directorul marelui cotidian naţionalist „Universul", bestia Petre Petrescu, sabbasgoimul Kahalului, pierzându-şi complet capul, s'a năpustit asupra d-lui Stelian Popescu cu o ploaie de ameninţări nihiliste: „Stelian Popescu va fi desfiinţat" ; „hazardul morţii a lovit în altă parte decât acolo unde trebuia"; „Stelian Popescu, retrage-te pentru binele familiei şi ţării, din fruntea „Universului" ! Iţi dau 96 de ore să pleci !! Altfel voi deslănţui împotrivă-ţi toate fulgerile şi trăznetele Cerului"!! **Exact ca la Moscova sau la Valencia.**

Toată lumea a rămas înmărmurită de atâta inconştientă îndrăzneală. Nici odată, chiar în România moravurilor nenorocite, ţigăneşti, pe cari jidanii le-au adus în presă, tonul unei polemici nu s'a scoborît la atâta josnicie. Opinia publică, uluită în prima clipă, a sfârşit prin a fi consternată şi a se întreba: *într'adevăr ce să fie ? Ce s'a întâmplat, la ce fel de documente grave se referă această canalie, spre a putea vorbi de desfiinţarea unui luptător ca Stelian Popescu? Ori poate e vorba de desfiinţarea lui fizică? Dela anumiţi nebuni te poţi aştepta, în definitiv, la orice, chiar să sară la tine cu revolverul !*

LAŞUL DA INAPOI!

Se aştepta, prin urmare, cu... emoţie, lovitura desfiinţării lui Stelian Popescu ; din ce se apropia termenul fatal de 96 de ore, nerăbdarea creştea. Când pac ! Exact în momentul împlinirii celor 96 de ore, bestia devine sentimentală şi umanitaristă. Cu stilul lui agramat, ne pomenim în dimineaţa... de graţie, scriind în **„lumea lui jidănească": „s'a întâmplat ca hazardul morţii să lovească în altă parte ! Din respect pentru o lume eroică şi îndurerată, amân pentru mai târziu răfuiala".** Am rămas, ca după o ploaie torenţială, cum spun oltenii : **ciuciulete.** Mai ales că amânarea s'a tot întins, ca o alviţă,... la calende. Ba că sunt serbări,

— oh ! câte-ar mai fi de spus ! Am început, însfârşit, să râdem de prostia unui dobitoc, care vrea să fie cu orice preţ sinistru.

Când — ei, în fine — ieri, iată că bestia începe să vorbească. Nu în a 4-a zi, ci într'a 17-a, dela somaţie. Ne-am zis : **„mai bine mai târziu, decât... Hai să vedem cum îl desfiinţează pe Stelian Popescu ! Te pomeneşti, dom'le, că directorul „Universului" o fi omorît pe cineva.**

(Iertaţi-mi vă rog, lipsa de... talent în trivialităţi ! Noi n'avem dexteritatea puşcăriaşilor dela Lumea canaliei Petre Petrescu).

E şi idiot, nenorocitul !

Şi, într'adevăr, după alte somaţii de rigoare, tipărite eri, bestia a început azi, să-l „desfiinţeze" pe Stelian Popescu. Cum îl „distruge" pe directorul „Universului" şi cât de târnpit scrie acest analfabet, n'aveţi nevoie să vă deranjaţi citind „Lumea lui jidănească", dând, mai ales, pe ea doi lei. Vi le vom arăta noi, făcându-vă în acelaş timp şi o economie.

Idiotul nu spune nimic. Işi face numai un autoportret în care te impresionează prostia. Şi încearcă să vorbească despre o chestie răsuflată : vechea poveste a vânzării „Universului", către nemţi, în 1918, promiţând că va publica trei scrisori... compromiţătoare, ale d-lui Stelian Popescu.

Vom arăta, fără întârziere, ce-i cu această vânzare a „Universului" către nemţi ; „vânzare" pe care numai un sabbăsgoim idiot n'o poate pricepe. Intr'adevăr, dobitocule, cum era să vândă Stelian Popescu, „Universul", când el nu era proprietar, ci numai arendaş ? Putea să vândă cel mult contractul lui de arendă, mai bine zis drepturile sale parţiale dintr'un contract de arendă ! Dar nu „Universul", al cărui proprietar nu era ! Dar despre asta, altă dată.

Ne vom opri, însă, azi, la două lucruri mai interesante: cum vorbeşte idiotul despre el însuşi şi ce este cu acele scrisori compromiţătoare, pentru Stelian Popescu.

Dobitocul scrie: *„...sub imboldul revoltei ce 'mi stăpâneşte sufletul şi gândirea — îndrăznesc să pretind că 'mi servesc astfel încă odată ţara, în locul altora mai îndrituiţi poate decât mine, dar absenţi dela împlinirea datoriei lor, faţă de o sănătoasă aşezare a societăţii româneşti întregite".*

Canalia îşi împlineşte **„încă odată"** datoria !! Prima dată şi-a făcut-o... stând ambuscat la Paris, în vreme ce bravii noştri ostaşi mureau pe câmpiile războiului de dezrobire din 1916-17. A doua oară, îşi împlineşte această datorie, aruncând, ca slugă a jidanilor, cu noroi în I. P. S. Patriarh şi într'o tribună de luptă naţionalistă : **Universul.**

Ce să mai spui de ifosele acestui nemernic ? Poftim „patriot", **„işi serveşte încă odată ţara"!** E idiot sau e inconştient ? Alegeţi, vă rog, dv. !

O vie agitaţie domneşte în toată Palestina

Ierusalim, 22 (Rador). — Corespondentul Agenţiei Havas transmite :

Noaptea a fost deosebit de agitată în toată Palestina. In multe locuri, s'au produs ciocniri sângeroase şi necunoscuţi au tras asupra poliţiei.

O bombă a făcut explozie în curtea palatului de justiţie din Haifa. Tot la Haifa s'a tras asupra unui autobuz care transporta mai mulţi evrei. Nu sunt victime.

Asupra automobilelor care circulau pe şoseaua Ierusalim-Ierihon s'au tras focuri.

Pe şoseaua Ierusalim-Hebron-Iafa, firele telefonice au fost tăiate de răufăcători necunoscuţi.

Intrucât asupra abatoarelor evreeşti din Ierusalim s'au dat în ultimele zile atacuri, tăierea rituală a vitelor s'a făcut sub protecţia mitralierelor.

Circulaţia pe şosele devenind tot mai nesigură din cauza că necunoscuţi trag focuri de arme din tufişuri şi din case, numeroase societăţi de autobuze au întrerupt traficul.

Autorităţile au făcut numeroase arestări şi continuă să combată energic propaganda teroristă. Multe ziare arabe din Siria şi Libia nu mai pot intra în Palestina, fiind oprite la graniţă.

In localitatea Lydda, autorităţile au ridicat măsura care nu permitea cetăţenilor să circule decât două ore pe zi, deoarece aceştia au promis că vor plăti până în trei zile amenda la care au fost condamnaţi.

D. Tantieme somează pe d. Maniu

— In jurul unui atac împotriva d-lui Titulescu. —

Se ştie că d. Iuliu Maniu are ca oficios ziarul *„România Nouă"*, din Cluj, pe care-l conduce d. Z. Boilă.

Zilele trecute, ziarul acesta a publicat un articol în care era atacată violent politica externă dusă de d. N. Titulescu.

Concluzia : articolul, pentrucă a apărut în oficiosul d-lui Maniu, a fost inspirat sau aprobat de d. Maniu.

De aci, fierbere în unele cercuri politice titulesciene şi naţional-ţărăniste, cărora articolul acesta le zădărniceşte o serie de combinaţii.

Pentru edificarea cititorilor, reproducem următoarea somaţie adresată de d. Grigore Filipescu-Tantieme, d-lui Iuliu Maniu :

„Ziarul „România Nouă" a publicat un articol de politică externă, a cărui inspiraţie o atribue d-lui Maniu.

„N'am vrut să-l comentăm deoarece eram convinşi că d. Maniu va face unele rectificări, fiind deosebiri fundamentale între cele publicate de „România Nouă" şi declaraţiile făcute la Paris bărbaţilor politici francezi de fostul preşedinte de consiliu.

„Deoarece articolul în chestie a devenit un obiect de polemică, credem că ar fi util ca d. Maniu să facă cunoscut dacă el corespunde vederilor sale".

Alte comentarii sunt de prisos.

Aviatorii sovietici luptă alături de chinezi contra japonezilor

Tokio, 22 (Rador). — Agenţia Domei anunţă că la Lanciau au sosit 12 aviatori sovietici cari se îndreaptă spre Nanking spre a lupta alături de chinezi contra trupelor japoneze.

Trupele chineze au contraatacat pe japonezi în regiunea Taciang.

In cercurile chineze se afirmă că japonezii vor încerca să cucerească oraşul şi să silească pe chinezi să părăsească Chapei şi Kianguan înainte de deschiderea conferinţei dela Bruxelles.

Târgul celor 900.000 lei

Dar e alteeva mai grav: preţul aşa ziselor scrisori compromiţătoare, pentru d. Stelian Popescu. Preţ de adevărată inconştienţă !

Când veţi vedea scrisorile — fiindcă noi le vom publica — abia atunci vă veţi convinge definitiv cât de idiot este acest nemernic sabbăsgoim. Şi tot atunci veţi înţelege ce imense fonduri s'au pus la bătaie de către jidani, spre a se distruge mişcarea naţională şi conducătorii ei. De ce ? Fiindcă — aşa cum veţi constata — pentru scrisori cari nu au nici o valoare — pentru scrisori, a căror cumpărare a mai fost propusă şi altora ceva mai deştepţi, şi deci refuzată — s'a plătit de către bestia Petre Petrescu enorma sumă de 900.000 de lei.

S'A REFACUT ERMIN SOHOR!

Povestea acestor scrisori e foarte lungă şi nostimă. E mai ales evocatoare pentru tristele moravuri din ţara noastră. Când, în zilele acestea, o vom ilustra, cu toate documentele pe care le avem, veţi rămâne îngroziţi, pur şi simplu.

Deocamdată o scurtă informaţie :

Scrisorile acestea „compromiţătoare", **au fost cumpărate acum câtiva ani de** „Dimineaţa" şi „Adevărul". **Au fost plătite cu 300 mii lei. Director pe atunci la** „Adevărul" **era Sohor.** „Adevărul" **le-a plătit şi Sohor le-a închis în cassa de fier. Când s'a despărţit de Pauker şi Blumenfeld Kanalie, pleçând dela** „Adevărul", **Sohor a avut grijă să ia cu el şi scrisorile. Le-a ţinut doi, trei ani, şi poate le-ar mai fi păstrat încă vreo alţi doi, dacă n'ar fi fost strâns de gât, de sărăcie. Intr'adevăr, de când i s'au dat peste cap** „Zorile" **comuniste, Sohor o ducea foarte prost. Căzuse în disgraţia Moscovei — care nu face decât să se servească de uneltele pe cari şi le recrutează — ajungând să n'aibă ce mânca şi să se mute la mahala, pe 24.000 chirie.**

Când... norocul îi surâse, din nou, lui Sohor. Apăru nu numai „Lumea jidănească", **dar şi un dobitoc ca bestia Petre Petrescu, pe care Sohor îl putea învârti cum nu se poate mai uşor. I se propuseră canaliei Petrescu, spre cumpărare, scrisorile. Şi bestia — cu banii Kahalului, fiindcă de unde altfel ar fi avut javra 900 mii lei, peste celelalte milioane pe cari le cheltuieşte cu imunda lui fituică bolşevică — le cumpără pe 900.000 lei, număraţi peşin lui Sohor.**

900.000 de lei ! Vă daţi seama ce înseamnă aceasta, cât de imense trebuie să fie fondurile pe cari Izrael le-a strâns pentru compromiterea mişcării naţionaliste ? Dar staţi să vedeţi scrisorile ! Le vom reproduce, mai ales spre a vă da seama pe ce nimicuri se aruncă banii strânşi de către jidani din sudoarea Românilor şi din jecmănirea ţării.

A, procesul va fi extrem de interesant !

Dr. Ilie Rădulescu

Ştiri şi polemici

D. prof. N. IORGA semnează în „Neamul Românesc" de astăzi, un articol intitulat „CAPTAREA POPORULUI DE JAFUITORI", care este o usturătoare şarjă la adresa „DOMNIEI SALE D-LUI LEIBOVICI, BARON DE VALENII DE MUNTE" şi a netrebnicelor lui cozi de topor.

*

D. DR. C. ANGELESCU, ministrul educaţiei naţionale, însănătoşindu-se complect, şi-a reluat ocupaţiile la minister.

Interimatul d-lui ministru Nistor, a încetat cu începere de azi.

*

MINISTERUL finanţelor a dispus plata fără nici o restricţiune a cuponului pe August 1937 a împrumutului stabilizării subtranşa americană, care fusese amânată până acum, pentru cuponul titlurilor importate după anul 1935.

*

CU PRILEJUL decorării d-lui prof. dr. Gh. Marinescu cu ordinul francez al Legiunii de onoare în grad de mare ofiţer, d-nii prof. Roussy, rectorul Universităţii din Paris şi André Rosambet. dela Universitatea din Nancy, au adresat marelui nostru savant, felicitări în numele celor două universităţi franceze.

*

D. prof. NICOLAE IORGA a sosit azi în Capitală.

D-sa va participa la ora 3 d. a. la şedinţa Academiei Române, iar diseară la ora 8.20 va conferenţia la microfonul postului Radio-Bucureşti vorbind despre „Domnie şi Stat".

D. prof. Iorga va părăsi imediat Capitala, plecând la Văleni.

*

IN ZIUA de 4 Noembrie se va inaugura în oraşul Ismail, în prezenţa membrilor guvernului, statuia Regelui Ferdinand.

*

D. MINISTRU al afacerilor străine şi d-na Victor Antonescu au dat, Joi, 21 Octombrie la d-lor acasă, un dejun, la care au luat parte : ambasadorul şi baroana Romano Avezzano, E. S. baronul Guillaume, ministrul Belgiei, însărcinatul cu afaceri al Italiei şi ducesa di Regina.

*

DIRECŢIA presei face cunoscut, că ziariştii cari iau parte la solemnităţile de Luni dela Sinaia sunt obligaţi să poarte frac şi joben.

*

D. dr. AL. VAIDA VOEVOD a sosit azi dimineaţă în Capitală. In gară a fost primit de d-nii D. R. Ioanitescu, C. Angelescu, Tillea şi o sumedenie de fruntaşi politici.

Inainte de amiază, şeful Frontului Românesc a avut o consfătuire cu cei 11 foşti miniştri, iar la ora 12 s'a întâlnit cu d. G. G. Mironescu.

Mâine, d. dr. Al. Vaida Voevod pleacă la Sinaia şi va fi găzduit la vila d-lui G. G. Mironescu.

*

UNIVERSITATEA din Toulouse a decis să decearnă d-lui prof. dr. Daniel dela facultatea de medicină din Bucureşti, titlul de „doctor honoris causa".

Această hotărîre a fost ratificată de către ministerul educaţiei naţionale din Franţa şi data recepţiei d-lui prof. Daniel a fost fixată la 4 Noembrie, în prezenţa profesorilor şi a studenţilor dela toate facultăţile.

*

MINISTERUL Educaţiei Naţionale a pus din nou în vedere şcolilor să scuteasc de orice taxe şcolare pe copiii de invalizi de război, indiferent de situaţia lor şcolară.

*

D. GRIGORE IUNIAN pleacă azi după amiază la Valea Călugărească, unde este invitat de d. dr. N. Lupu.

*

D. RADU IRIMESCU, ministrul aerului şi marinei şi d. general Sichitiu, şeful Marelui Stat Major, se vor duce la Ankara, unde sunt invitaţi la serbările naţionale ale poporului turc.

*

PRIMUL ministru va avea o nouă consfătuire cu d. Dinu Brătianu, în cursul zilei de mâine, Sâmbătă.

*

D. ION INCULEŢ, vice-preşedintele consiliului de miniştri, a plecat azi dimineaţă la Sinaia.

*

D. G. G. MIRONESCU, fost preşedinte al consiliului, a avut ieri după amiază mai multe întrevederi politice.

*

In MONITORUL OFICIAL de azi au apărut Decretele Regale, prin cari se arată că Marele Voevod Mihai de Alba Iulia este înălţat la gradul de sublocotenent în batalionul I vânători de munte şi e numit adjutant onorific al Suveranului, pe ziua de 25 Octombrie 1937.

A. S. R. Principele Paul se numeşte, pe 16 Octombrie, Cap al batalionului I graniceri.

*

ARDELENII naţional-ţărănişti au avut o consfătuire, aseară, la locuinţa d-lui M. Popovici.

*

SABIA pe care o va purta Marele Voevod, după înălţarea la gradul de sublocotenent, a fost executată de o mare casă din Londra.

Ministerul armatei a trimes acum câtva timp în Anglia o sabie drept mostră, după care s'a executat aceia care va aparţine Voevodului.

Aseară, această sabie, a fost adusă în ţară cu avionul direct dela Londra şi predată ministerului armatei.

*

D. ING. GH. CLIME, preşedintele partidului „TOTUL PENTRU ŢARA" a plecat din nou în provincie, unde inspectează unităţile legionare muncitoreşti.

Numeroase executări în Rusia Sovietică

Moscova. 22 (Rador). — Tribunalul special a condamnat la moarte pe 11 funcţionari administrativi pentru că au fost găsiţi vinovaţi de sabotarea kolkhozurilor.

Tribunalul din Konstantinowska a condamnat la moarte şapte contrarevoluţionari cari distrugeau vitele organizaţiilor comuniste rurale.

Ziarul oficial al Ossetiei socialiste anunţă condamnarea la moarte a cinci saboteuri, cari lucrau la grânarele din Beslan.

Tribunalul militar din Irkusk a condamnat la moarte 45 de membri ai unei organizaţii de spionaj şi terorism. Organizaţia opera pe liniile ferate din Siberia Orientală, şi trimeteau informaţiile culese unei puteri din Extremul-Orient.

Frontul comunist din Asturii s'a prăbuşit complect

— Naţionaliştii au ocupat Gijon-ul, în entuziasmul de nedescris al populaţiei. Armatele generalului Franco pregătesc o mare ofensivă asupra Madridului. —

Saint Jean de Luz, 22 (Rador).— *Corespondentul Agenţiei Stefani anunţă că şease avioane guvernamentale au aruncat numeroase bombe incendiare asupra oraşului Gijon pentruca la sosirea lor trupele naţionaliste să nu mai găsească decât un morman de ruine.*

Postul de radio Gijon, care era încă în serviciul guvernamentalilor, a comunicat la ora 13 şi 45 că populaţia oraşului s'a răsculat împotriva stăpânirii roşii şi a luat conducerea oraşului.

Cele mai multe case au arborat drapelele naţionaliste.

Frontul armatei guvernamentale din provincia Asturii se prăbuşeşte cu repeziciune. In sectoarele occidentale, forţele naţionaliste au luat acum ofensiva şi înaintează repede spre Oviedo şi Gijon.

In sectorul Pravia, coloanele naţionaliste, care operează în lungul coastei se găsesc acum la intrarea în oraşul Aviles, la 25 kilometri spre vest de Gijon. In sud-vestul oraşului Aviles, coloanele naţionaliste înaintează spre răsărit. Aici, guvernamentalii au opus încă rezistenţă naţionaliştilor, probabil pentru că nu ştiau despre predarea oraşului Gijon.

Ocuparea oraşului Gijon

Primele trupe naţionaliste au pătruns în oraşul Gijon, la ora 16,15.

Avantgardele erau alcătuite din trupe ale brigăzii 4 de Navarra.

Populaţia a făcut biruitorilor o manifestaţie delirantă de simpatie.

Conducătorii republicani din Gijon, în faţa înaintării irezistibile a trupelor naţionaliste marcate prin primul obuz căzut în portul oraşului, au fugit împreună cu o mare parte din miliţieni.

Eri dimineaţă populaţia a dat frâu liber unei bucurii fără margini pentru că scăpase de tirania roşie. In aşteptarea intrării în oraş a trupelor naţionaliste, s'au organizat manifestaţii patriotice în tot cursul dimineţii.

Se anunţă din Oviedo că batalioanele de minieri asturieni cari asediează oraşul au început să se predea în număr mare trupelor naţionaliste.

Ultimul act al războiului pe frontul de nord poate fi considerat pe sfârşite.

Lungi convoae de camioane automobile, încărcate cu alimente adunate de organizaţiile Falangei spaniole tradiţionaliste au părăsit azi oraşul Bilbao, pentru a veni în ajutor populaţiei flămânzite dela Gijon.

Mai multe vapoare, care fuseseră anume încărcate cu alimente în ultimele zile, au părăsit deasemeni portul Bilbao, plecând la Gijon.

In toate oraşele Spaniei naţionaliste se organizează transporturi de alimente şi îmbrăcăminte pentru asturienii eliberaţi.

*

Salamanca, 22 (Rador). — **Căderea oraşului Gijon şi strălucitul triumf al armatelor naţionaliste pe întregul front de nord constitue o nouă grea lovitură, poate decisivă, dată amestecului bolşevic în Spania.**

Pe de altă parte, limpezirea care s'a produs în sânul comitetului de neintervenţie dela Londra, a produs o importantă destindere. Totuşi, cercurile oficioase din Roma nu manifestă un optimism excesiv, deoarece este în ordinea lucrurilor să se aştepte la noui manevre din partea celor cari au pus în acţiune planul de a supune poporul spaniol ororilor colonizării moscovite.

ÎNFIINŢAREA CONSILIULUI DE STAT SPANIOL

Generalul Franco a semnat o ordonanţă prin care se înfiinţează „consiliul de stat" prevăzut prin statutele Falangei tradiţionaliste spaniole.

Printre cei 48 de membri ai consiliului de stat sunt membri ai Falangei tradiţionaliste, membri ai Acţiunei catolice, monarhişti şi câtiva generali. Printre alţii au fost numiţi generalii Queipo de Llano, Davilla şi Monasterio, colonelul Yague, d-şoara Pila Primo de Rivera, fiica fostului prim ministru, d. del Rodezzo, actualul şef al carliştilor, d. Ramon Serrano Suner, cumnatul generalului Franco, d. Manuel Falconde, d. Eduardo Aunos, fost ministru. etc.

Redactor responsabil: EUGEN VICTOR POPA

Tipografia ziarului „UNIVERSUL", str. Brezoianu 23-25 Bucureşti

6 pagini 3 lei

Taxa poştală plătită în numerar conform aprobării Dir. Gen. P.T.T. No. 118.370/1934

ANUL VI, No. 898 Duminică 24 Octombrie 1937

Porunca Vremii

TRIBUNĂ ZILNICĂ DE LUPTĂ NAŢIONALĂ ŞI CREŞTINĂ

Abonamente Anuale: Lei 1000 pentru instituţii şi sprijinitori; Lei 800 pentru oraşe; Lei 600 pentru sate
Se primesc şi abonamente pe 6 şi 3 luni

Orice sumă se poate trimite prin Casa de economii şi Cecuri poştale (CEC) astfel: ABONAŢII PENTRU CONTUL 1224; DEPOZITARII „ „ 10405

Director: Dr. ILIE RĂDULESCU

Redacţia şi Administraţia: BUCUREŞTI I, Str. Sărindar 18

TELEFON: Direcţie, redacţie 4.1853; Ad-ţie publicitate 4.1852

„Când i s'a părut Domniei Sale d-lui Leibovici, baron de Vălenii de Munte, că i se clatină distrugătoarea autocraţie, nu s'a mulţumit să-şi mobilizeze treimea de generali români; i-a trebuit pentru marea operă de apărare şi poporul.

Acestui popor cu mintea săracă şi maţele goale i-a pus în vedere că, dacă nu se prădă muntele, ei vor pierde cei câţiva lei pe săptămână pentru lucrul, de zi şi de noapte, al lor şi al boilor. Şi i-a îndemnat să vie la mine, duşmanul lor, şi să-mi ia cu asalt casa, unde s'ar putea stabili apoi cartierul general al distrugerii.

Aşa e aici. Aşa e la Putna. Fă-te a vorbi de încetarea operei de ruină de pe dealuri şi frumosul ţăran român de acolo se va aduna în oaste ca pe vremea lui Ştefan ca să curăţe de pe faţa pământului pe Românul care, în luptă cu Iudeul, îi ia mijloacele de hrană şi, eventual, şi de băutură". N. IORGA

(In articolul „Captarea poporului de jăfuitori").

Fără credinţă, fără Biserică tare, ne prăbuşim!

Scârbă mică, scârbă Maaare!

de Dr. ILIE RADULESCU

Vă este, desigur, încă proaspăt, în memorie, scandalul Skoda. Vreme de aproape trei ani, ţara a fost ţinută în cea mai penibilă încordare morală. Increderea opiniei publice în pătura ei conducătoare s'a frânt, atunci. Au troznit din încheieturi şi s'au prăbuşit în noroiul corupţiei, ultimii stâlpi ai democraţiei. Lumea începuse mai de mult, e adevărat, să aibă oroare de politicianism şi să vadă în el singura realitate: domnia gunoaielor şi flămânzilor de îmbogăţire peste noapte. Dar la atâta ticăloşie, la traficul nerusinat cu sfânta înarmare a ţării, nimeni, nici chiar scepticii şi adversarii cei mai extremişti ai demagogiei democratice, nu s'ar fi aşteptat. A fost un duş rece pentru toată ţara, pusă, dealtfel, într'o lumină oribilă şi peste hotare.

Dar nu e numai asta! Vă aduceţi, deopotrivă, aminte că, aşa cum se întâmplă totdeauna la noi, şi peste Skoda s'a întins muşamaua naţională. Trei ani de scandal, fără nici o urmare, fără un început de sancţiune. Şi, în sfârşit, vă reamintiţi că, dintre toţi acuzatorii, doi au fost cei mai furibunzi: d-rul NICOLAE LUPU şi GRIGORE IUNIAN. Cu d. dr. Lupu socotelile au fost lichidate foarte curând. Deşi scandalul fusese deslănţuit chiar de d-sa — care are pe conştiinţă viaţa nevinovatului dar omului de onoare care a fost generalul Sică Popescu — d. dr. Lupu a sfârşit prin a trece, cu arme şi bagaje, în tabăra acelora pe care îi acuzase de tâlhărie, cu ultima vehemenţă. Asta, desigur, pentru a întări prestigiul democraţiei şi-a dovedi cât de serioasă şi de morală este viaţa noastră politică. A rămas pe baricadă, însă, d. Grigore Iunian, cu fulgerile şi trăznetele d-sale oratorice, împotriva d-lui Maniu şi traficanţilor din partidul naţional-ţărănesc. Că afacerea s'a muşamalizat până la urmă, nu-i putem face vreo vină d-lui Iunian. Şeful radical-ţărăniştilor s'a ales, totuşi, cu aureola unei intransigenţe morale, cu prestigiul unei onestităţi în viaţa publică.

Numai până ieri, însă. Fiindcă de ieri încoace, d. Gr. Iunian, pe care noi îl socoteam exclusiv o scârbă mică din punct de vedere al sentimentelor sale româneşti, a îmbrăcat şi haina unei mari scârbe morale. Intr'adevăr, „Universul" publică, ieri, condiţiile contractului de angajare la „Reşiţa", a bestiei Petre Petrescu, idiotul ofensator al I. P. S. Patriarh şi prim aghiotant al d-lui Iunian. Ce se scrie în acest contract? Ascultaţi şi dv., şi spuneţi dacă n'am dreptate să afirm că ne găsim în faţa unei a doua Skode, în care traficanţii sunt, de astădată, „intransigenţii" acuzatori de ieri, ai hienelor politicianiste care şi-au bătut joc de înarmarea ţării:

„Condiţiile angajării lt.-col. Petre Petrescu la secţia de armament a „Reşiţei" sunt următoarele:

1) salariu fix anual 600.000 lei (50.000 lei pe lună).

2) tantiemă de 3‰ asupra beneficiului net arătat în bilanţul anual al „Reşiţei" şi plătit în opt zile dela publicarea lui.

3) primă de 7‰ asupra tuturor comenzilor primite de uzinele „Reşiţa" dela ministerul apărării naţionale, pe toată perioada dela 1 Ianuarie 1935, până la 31 Decembrie 1940".

Trecem peste toate celelalte condiţiuni brigandeşti ale acestui contract, spre a ne opri numai asupra acestor trei puncte (Contractul ESTE INCHEIAT la 29 Oct. 1936. Totuşi el INTRA IN VIGOARE CU... 10 LUNI MAI 'NAINTE, adică la 1 Ianuarie 1936; iar în ce priveşte sperţurile-comision asupra comenzilor de înarmare, ele — cum arată condiţia dela nr. 3 — se vor plăti începând dela 1 Ianuarie 1935, deci cu aproape doi ani înainte de semnarea contractului). Ce rezultă din aceste condiţiuni? Că ne aflăm în faţa unei noui Skoda, de astă dată internă.

600.000 de lei salariu fix pe an, reprezintă mai mult decât leafa primului-ministru al ţării. Hai să zicem, însă: merge! De vreme ce canaliei Petre Petrescu i se atribue rolul de sinistru insultător al I. P. S. Patriarh, „meritä" să fie plătit de Kahal cu leafă şi cheltueli de reprezentare, de prim-ministru!!! 3‰ asupra beneficiilor din bilant, ale „Reşiţei", fac vreo 10 milioane anual! Nici asta nu e prea mult (!) pentru o ţară în care tinerii licenţiaţi nu găsesc o slujbă de 3.000 de lei pe lună. Bestia Petre Petrescu are de întreţinut nu ştiu câte case şi trebuie, mai ales, să subvenţioneze politica d-lui Iunian. Dar iată infamul scandal, care nu poate să nu răscolească şi să nu mobilizeze indignarea, furia ţării. 7‰ COMISION-SPERŢ ASUPRA TUTUROR COMENZILOR DE ARMAMENT DATE „REŞIŢEI" DE MINISTERUL APARARII NAŢIONALE! Vă întreb: ce e asta, decât o a DOUA SKODA, decât o NOUA ODIOASA PANAMA? Cât face 7‰? Câteva sute de milioane! De ce comisionul acesta? Numai dracu şi mizerabilii traficanţi, pot să ştie! Ministerul apărării naţionale e STAT. „REŞIŢA" este şi ea, în mare măsură, STAT, fiindcă, în afară de toate celelalte prerogative pe care autoritatea constituită le are într'o industrie de armament, mare parte din capitalul „Reşiţei" aparţine Statului. Atunci, pentru ce acest comision? Dece 7‰ sperţ asupra unor comenzi pe care

(Urmare în pagina 5-a)

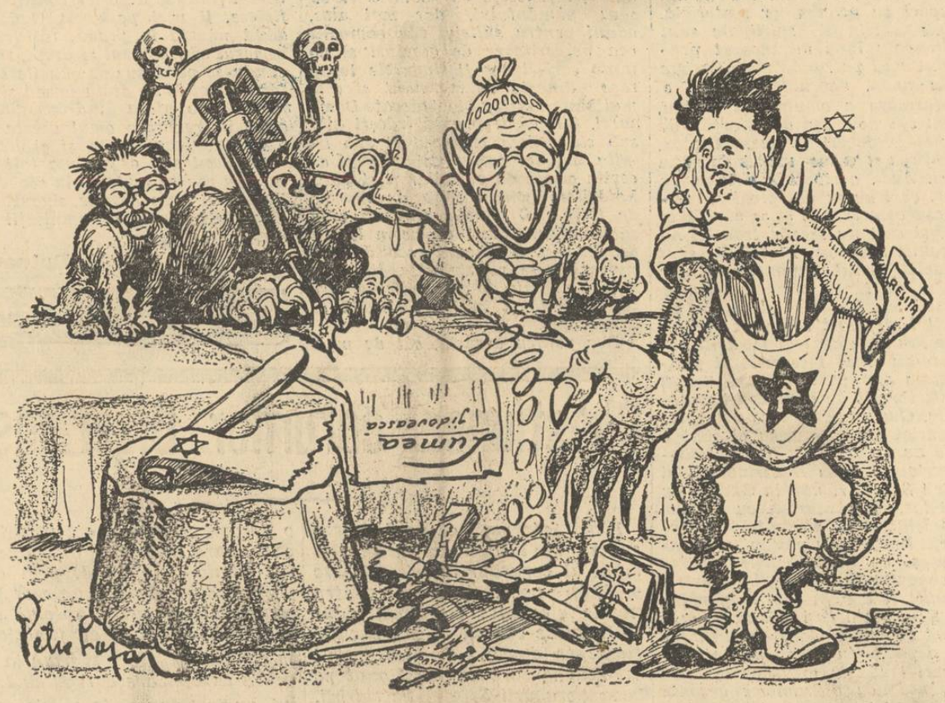

Bestia de Colonel, / Cel vândut lui ISRAEL, / Işi arată jos isprava: / „— I-am frânt Crucii toată slava!...

„Steagul Patriei l'am frânt, / „L'am pus, zdreanţă, la pământ!... / „Dar mă tem că România / „N'o să-mi erte miselia!..."

IUDA, — ca să-i ia din minţi, — / Ii tot dă mereu „arginţi" / Şi curaj îi dă de zor: / — Pune mună pi tupor!...

Orientări în soluţia crizei politice

de PETRU BANESCU

De zece zile ţara asistă la sbuciumul lumii noastre politice intrată în frigurile moştenirii guvernului. Şi lucru ciudat, se vădeşte ca niciodată, oarecare indiferenţă cu privire la rezultatul acestei fierberi. Nimeni nu mai pune pasiune în urmărirea evenimentelor şi pentru prima oară în politica noastră, însăşi partidele politice — o parte din ele cel puţin — nu se arată prea interesate la soluţia ce se va da crizei care se apropie.

In afară de partidul naţional-ţărănesc, care îşi întemeiază pretenţiile de guvern nu ştim pe ce drepturi ce ar decurge din faptul că a mai guvernat, toate celelalte partide arată faţă de problema succesiunii o rezervă din cele mai îmbucurătoare, înlesnind astfel factorului constituţional libera alegere asupra formulei la care va trebui să se oprească.

Fireşte că oricare din aceste partide este gata să-şi asume răspunderea guvernării dacă s'ar face apel la el. Totuşi, fiindcă însăşi realitatea politică pledează pentru o soluţie ce ar avea la bază o colaborare între mai multe partide, oamenii politici de răspundere nu s'au înghesuit să pretindă guvernarea pentru partidul lor.

In adevăr, examinând situaţia în lumina rezultatelor din ultimele alegeri, este evident că nici un partid nu poate revendica în favoarea lui voinţa corpului electoral. Cele trei partide ce au dovedit o mai întinsă popularitate în masele electorale şi cari ar reuşi poate fiind la guvern să obţină cota le 40 la sută necesară alcătuirii unei majorităţi parlamentare, reprezintă ca aport electoral puteri aproape egale, încât un guvern dat numai de unul din ele n'ar constitui o dreaptă indicaţie.

In plus, partidul naţional-liberal abia ese dintr'o guvernare de patru ani care l-a uzat şi care continuată ar avea marele desavantaj de a nemulţumi pe toată lumea. Partidul naţional-ţărănesc cu veşnicile lui frământări intestine, are împotriva lui un serios curent politic în ţară care vede în el o primejdie prin legăturile ce s'a dovedit că are cu organizaţiile de extremă stângă şi prin programul său ce depăşeşte cadrul unei democraţii naţionale.

Partidul naţional-creştin reprezintă în adevăr consensul noului curent naţionalist şi un guvern dat de el ar aduce acel suflu de înviorare pe care îl aşteaptă ţara în politica românească. Totuşi, cu toată vigoarea electorală de care a dat dovadă, partidul naţional-creştin nu este singurul care afirmă o orientare politică de dreapta. Numai un guvern care ar polariza în jurul acestui partid toate celelalte mişcări naţionaliste, ar da o satisfacţie deplină opiniei publice. Acest lucru nu pare însă posibil dată fiind intransigenţa programatică a partidului naţional-creştin. Şi este bine că acest partid nu abdică de la programul său.

In aceste condiţiuni singura formulă posibilă ar fi un guvern de concentrare. Un guvern dat de două-trei partide cu o hotărîtă orientare către o politică naţionalistă. Fiindcă altcum n'ar fi în acceptia ţării.

Dar mai există o posibilitate. O posibilitate care ar corespunde şi exigenţelor constituţionale şi realităţilor politice de azi: un guvern neutru de alegeri. El ar îndesni o liberă indicaţie a corpului electoral şi constituirea unui guvern parlamentar real. M. S. Regele fiind arbitrul suprem, garanţia unei guvernări în cadrul intereselor ţării ar fi satisfăcută.

Este ciudat că ideea unui astfel de guvern este cu violenţă combătută tocmai de exponenţii democraţiei integrale dela noi: partidul naţional-ţărănesc şi presa „democratică". Şi astfel iată-ne pe noi, huliganii şi susţinătorii regimurilor de dictatură, cum le place să ne numească confraţilor noştri judeo-democraţi, sprijinind un principiu democratic împotriva lor, a democraţilor integrali.

In aparenţă e bizar, în fond încă e explicabil. Noi ne găsim ca întotdeauna pe un plan de obiectivitate, sprijinind interesele ţării, iar ei

(Urmare în pag. II-a)

Au găsit Polacii leacul!

Copleşiţi de JIDOVIMEA hrăpăreaţă şi tâlhară,
Polonezii, — în pericol de-a rămâne fără Ţară, —
După ce-au răbdat robia sub JIDANI, amar de ani,
Au găsit mijlocul sigur cum să scape de JIDANI!

Iar noi, — proştii şi miloşii, — ne 'ntrebăm, sub sfânta Cruce:
„Cum scăpăm de jidovime"?.. „Unde s'ar putea ea duce"?..
Şi JIDANII dau răspunsul că, pe-ai ţării kilometri,
Am putea ca să ne facem şi mai mulţi JIDANI cumetri!..

Ţara mea, de vrei tu, — roaba care ari şi care sapi, —
Să sapi numai pentru tine: de JIDANI curând să scapi.
Dacă vrei, în a ta vatră, plini de aur să ai sacii,
Fă şi tu cu JIDOVIMEA ceiace-au făcut Polacii!..

RADU BARDA

Ni sunt săgetaţi Stegarii!

De când veacurile toate curg şi noi le ştim de număr,
N'a fost nici un Neam pe lume să nu poarte-un Steag pe umăr;
Şi-orice Neam, atâta vreme cât îşi ţine Steagu'n vânt, —
Chiar însângerat în lupte, — de vrăjmaşii-i nu e'nfrânt...

Steagul e icoană sfântă,
Dătătoare de lumină!
Steagul Neamului lor, falnic, toţi poeţii lumii-l cântă,
Neamurile lumii toate îl slăvesc şi i-se'nchină!
Steagul ţine loc de bucium, şi mătasea lui — chiar ruptă, —
Fâlfâind în zare, chiamă floarea Neamului la luptă!...
Când pe-un Neam îl fac vrăjmaşii, Steagu-i sus să nu-l mai poarte
Acel Neam înclină fruntea şi se prăbuşeşte 'n moarte!...

Şi duşmanii ţării mele, toate-acestea le ştiu bine,
Le ştiu toţi „semănătorii de pustiu şi de ruine", —
Lepra omenirii'ntregi, —
Tăvăliţi în făr'de legi, —
Hiene crude, ticăloase,
Dornice mereu de sânge, şi de hoituri, şi de oase, —
Care uneltesc în umbră moartea Neamului Român,
Fiindcă i-a primit în vatră, fiindcă i-a'ncălzit la sân!...

Dar, ca să doboare Neamul ce de-atâta vreme'l pradă,
Mai întâi chitesc vrăjmaşii, Steagurile lui să cadă!
Şi, spre-a frânge-acele Steaguri ce ne-au pus în mână Larii,
Ni sunt săgetaţi Stegarii!...

Din adâncuri de'ntuneric, cu săgeţi de moarte — lucii, —
Ne-a fost săgetat de Iuda, marele Stegar al Crucii!...
Fiindcă El trezeşte Neamul să-şi păstreze-a lui comoară,
Iuda i-a trimis săgeată otrăvită, ca să moară!

Neamul din al cărui suflet piere flacăra credinţii,
E o turmă care pierde tot ce i-au lăsat părinţii!
Şi, pierind Stegarul Crucii, — Iuda vede Crucea frântă,
Vede Neamul ca pe-o turmă ce nimic nu mai cuvântă,
Flămânzind în vânt şi ploae,
Şi pe care, fără frică, poate vecinic s'o jupoae!...
Dar el nu vrea numai pradă, ci chitеşte: toată turma,
Dintre Neamurile lumii pentru veci să-şi piardă urma!...

Ca să-şi împlinească visul, Iuda, — stingător de vieţi, —
Dă la trădători în mână arc şi tolbă cu săgeţi,
Indemnându-i să ţintească, să doboare şi să piară
Toţi Stegarii cari înalţă focul dragostei de Ţară!...

Toţi acei ce ţin la gură sfântul bucium de alarmă,
Sunt ţintiţi, să-i nimicească mişeleasca Iudei armă
Iar în locul unor astfel de Stegari, peste Români,
Să se'nalţe făr'delegea, — ieri cătuşe-având la mâni!...

Fraţi de viţă Geto-Dacă,
Fraţi cu ţara de-aur plină, dar cu vatra crunt-săracă,
Faceţi-vă zid cu toţii — într'un suflet, mici şi mari, —
Sus pe culmi să ne rămână marii Neamului Stegari,
Buciumele lor să tune
Peste sate şi cătune,
Să le'nalţe tot mai sus,
Neamului să-i risipească somnu'n care doarme dus,
Şi, sub steagurile sfinte ce le ţin Stegarii'n mână, —
Mândra naţie Română
Să se'nalţe — vârvătae între cer şi-al ei pământ, —
Pe semănătorii jalei să mi-i facă pleavă'n vânt,
Ca, — din sgură lămurindu-l, — diamantul ei cel greu
In Coroana Veşniciei să-l aşeze Dumnezeu!...

VASILE MILITARU

Octombrie, 1937.

Ardealul înstrăinat

de SEPTIMIU BUCUR

Cine cunoaşte realităţile Ardealului, aşa cum sunt ele în crunta lor înfăţişare, nu-şi poate stăpâni un sentiment de profundă durere. Adevărul acesta este: Ardealul a suferit mereu şi suferă încă şi astăzi. Dacă înainte de război el a zăcut sub dominaţia sângeroasă a mileniului maghiar, apoi acum, în epoca postbelică, trebuie să o spunem răspicat că asupra lui s'a abătut o altă robie — cumplită, ingrată! —: robia nerecunoştinţei, a unei desinteresări totale.

Fideli lozincii stupide, elaborată de nu ştiu ce cap sec şi inconştient: vrem Ardealul fără ardeleni, mulţi dintre politicienii noştri care s'au perindat pe la cârma ţării, au dovedit faţă de această minunată provincie un indiferentism aproape criminal.

Logic era ca întâiul gând al României Mari să se îndrepte peste munţi, mânat de dorinţa sfântă de a consolida într'un organism puternic viaţa naţională de acolo, slăbită de cruzimea asupririi barbare a ungurilor. Era o inexorabilă datorie istorică a conducerii guvernamentale aceia de a încuraja orice fel de manifestare şi de construcţie românească ivite pe pământul Transilvaniei. Ba mai mult: însăşi statul avea chemarea să intervie permanent, printr'o sistematică iniţiativă colectivă, în organizarea operei de redresare etnică a bogăţei energii ardelene. Ceeace din nenorocire nu s'a întâmplat. Frumosul ţinut transcarpatin e lăsat să vegeteze şi astăzi, părăsit ca un copil nevrednic, la periferia preocupărilor guvernamentale.

Mişcare culturală anemică, timidă, fiindcă-i privată de stimulentul oficialităţii; economia românească în luptă cu atotputernicia ucigătoare a finanţei jidoveşti se află pe calea dispariţiei; industria de asemenea; oraşele şi târgurile principale invadate de puhoiul năvălirii iudaice; administraţia încă împestriţată cu elemente minoritare care au refuzat, mai deunăzi, să jure credinţă Tronului şi patriei: — cam astea ar fi înfăptuirile efective ale dezastruosului regim menţinut de democraţia postbelică.

Drama Ardealului se trăieşte la faţa locului, pe viu, nu se aude din vorbe. Ea nu poate fi tăinuită de spuma retorică a declaraţiilor ocazionale. Drama Ardealului există, e o tragică realitate. Acela care o disimulează, din motive tactice, se face vinovat de un mare sacrilej naţional, ori cine ar fi.

Mai vârtos decât oricând, azi e excesiv de condamnabil să te joci cu sonoritatea irezistibilă a cuvintelor. Fără să vreau mă gândesc la frazele ce s'au rostit cu prilejul sărbătoririi lui Horia, Cloşca şi Crişan. Nimic de zis, gestul spiritual de proslăvire a celor trei vajnici mucenici de obârşie dacă, a cucerit inimile de pretutindeni. Din toate zările brazdei româneşti au sosit salutări sincere şi entuziaste adeziuni teoretice. Insă, şi aici ne găsim în faţa unui însă capital, să nu uităm că la o mică distanţă de

(Urmare în pagina 5-a).

Cămaşa de forţă

O statistică dela sursă

A apărut „Anuarul Evreilor din România".

Din acest anuar, aflăm că în cuprinsul României nu sunt decât vreo câteva mii de jidani, numai trei-patru bănci, două-trei întreprinderi comerciale şi industriale şi niciun gazetar evreu.

Restul, până la două milioane — adăogăm noi — sunt Voevozi!

Cine vine?

Succesiunea politică e o chestie de zile. Şi strada şi cafenelele, redacţiile — toate, discută acelaş subiect:

— Cine vine?

Şi se pun în discuţie toate partidele, toate formulele, toţi oamenii.

Intr'o redacţie, un gazetar aruncă următoarea formulă, care e drept că circulă insistent dela o vreme:

— Ati auzit că guvernul o să-l formeze Gusti?

—Care Gusti? Revizorul?

— Profesorul Dimitrie Gusti, Domnle, cel care-a făcut minunile-alea, la Paris.

— Aoleo, fugi cu el, d'aici! — sări un coleg.

— Dece? Numai Gusti ar fi în stare să formeze un guvern de uniune naţională...

— Lasă-mă, Domnle'n pace! Gusti, cu mania asta a lui, ne'mpăiază pe toţi şi transformă toată ţara'ntr'un muzeu...

Problema cultelor în România

(Note prilejuite de apariţia unei cărţi)

Dacă în alte ţări democraţia liberalistă a putut fi un regim de creaţie rodnică în diferitele domenii, fertilizând valorile naţionale şi fructificând bogăţiile sufleteşti individuale şi sociale, la noi a fost dezastruoasă şi pustiitoare.

Urmările nefaste ale înscăunării liberalismului n'au întârziat a se manifesta atât în economie, finanţe, cât mai ales în ceiace priveşte coeziunea şi solidaritatea noastră naţională.

Succesoare a acelui ciudat conglomerat de neamuri şi confesiuni, care a fost imperiul habsburgic, România post-belică dobândeşte o configuraţie confesională nouă şi este pusă să resolve un complex de probleme, în faţa cărora, însă, regimul centrifugal şi oportunist al democraţiei s'a dovedit neputincios, miop şi nepregătit.

Fapt de o extremă importanţă este că marele lot de minoritari, înglobat în statul nostru, aparţine exclusiv altor confesiuni, cari fac din credinţa lor religioasă un mijloc de întreţinere şi fortificare a iredentismului lor. Incât, a privi cu indiferenţă problema cultelor, echivalează sau cu o evadare din faţa realităţilor româneşti sau este o condamnabilă ignorare a pericolelor ce ne pasc şi ameninţă fiinţa noastră naţională.

Iată, am în faţă, o magistrală, completă, sintetică expunere şi examinare a acestei probleme, străbătută de judicioase critice. E vorba de *„Problema cultelor în România"* de d. prof. univ. IOAN G. SAVIN.

D-sa socoteşte necesară preocuparea de configuraţia confesională a statului român, din mai multe considerente, indicându-ni-le, în acelaş timp, pe cele mai importante: „Primul considerent este că problema cultelor fiind egală cu problema dominării şi ridicării maselor populare, la care religia este forţa spirituală de căpetenie, această forţă spirituală nu poate scăpa de subt controlul statului şi mai ales, nu poate fi lăsată să se desvolte şi să se manifeste *în contra* statului. Un al doilea considerent îl constitue faptul că *la noi problema cultelor se identifică cu problema minorităţilor*, care au făcut din libertăţile confesionale mijloace de agitaţie pentru revendicări *naţionale*". Incât subt acest aspect, problema este de natură să ne *alarmeze*. „Şi în sfârşit al treilea comma cultelor înseamnă, în primul rând, problema *locului* pe care Biserica de temelie a neamului, care este Biserica ortodoxă, îl ocupă în organizaţia şi preocuparea statului, ca şi a rapotului acesteia faţă de toate celelalte culte, aflate înăuntrul graniţelor Statului".

Dacă bărbaţii cari s'au perindat pe la cârma acestui stat naţional şi unitar ar fi cunoscut, cu această perspicacitate, puternicele temeiuri invocate în sprijinul studierii acestei extrem de actuale chestiuni, n'am fi asistat la catastrofalele cedări şi abdicări făcute în detrimentul religiei *denumită* dominantă a României.

Intr'un judicios expozeu, eminentul profesor de Apologetică ne înfăţişează apoi vitregul tratament cu care au învrednicit-o diversele partide care au avut guvernare de lungă durată, adică cel liberal şi naţional-ţărănesc, cari au excelat prin lipsa de solicitudine şi înţelegere faţă de Biserica naţională. Căci în afară de d. Octavian Goga, care, strâns legat de realităţile organice ale fiinţei noastre etnice, având intuiţia clară a problemei, a înfiinţat în 1920 ministerul cultelor, „tinzând a face din Biserica naţională puntea de comandă în viaţa spirituală a ţării", toţi ceilalţi vremelnici conducători n'au fost decât fidelii reprezentanţi şi executori ai ideologiilor partidelor respective.

Guvernând în numele „drepturilor omului", statul liberal este în esenţă laic şi aconfesional. Deci „după concepţia sa ideologică, partidul liberal nu poate promova şi recunoaşte o religie drept religie a statului". Faptul că totuşi nu s'a produs o separaţie între Biserică şi Stat, ca în Apus, se datoreşte situaţiei pe care o are Biserica la noi: ea este o forţă spirituală primordială. Deci, pentru liberalism, religia este *încă* utilă, pentru educarea şi luminarea satelor: chestiune de oportunitate. Cândva Statul va trebui să se dispenseze de acest „balast istoric".

Religia creştină ortodoxă, spre deosebire de celelalte confesiuni supra-statale şi supra-naţionale, se realizează prin naţiuni şi *numai* prin ele. „Naţiunea, am zice în limbaj logic, este în catolicism un „accident", dacă nu un „impediment"; în ortodoxie e o „categorie", o formă organică de exprimare şi realizare".

De aceia singură ortodoxia îşi poate împleti interesele sale cu ale statelor, fiecare păstrându-şi caracteristicele. Ceiace s'a întâmpiat şi la noi, unde sufletul românesc este modelat şi valorificat prin ortodoxie.

Legiuirile post-belice neţinând seamă nici de importanţa ortodoxiei în trecutul neamului nostru, dar nici de însemnătatea enormă pentru viitor, au transformat Statul nostru în stat inter-confesional, în care drepturile cultelor şi sectelor minoritare, sunt scandalos de supericare faţă de ale religiei „dominante".

Valeriu Martin

SOLIA BISERICII

Tâlcul Evangheliei

Luca VIII 23—39

Iată-l pe omul care fusese mântuit de Domnul din puterea diavolului. Nici o urmă de suferință în ființa lui. In locul întunericului, lumina. In locul neliniștii, pacea, El este slobod, liniștit, stăpân pe sine însuși. Se bucură că stă lângă binefăcătorul său.

Ce fericit este un asemenea suflet, care trece de sub stăpânirea harului dumnezeesc! Nu există pe pământ o mai dulce fericire.

Vedeți liniștea acestui om și bucuria lui.

Dimpreună cu el să ne arătăm și noi, recunoștința, încrederea și felul nostru. De câte ori această minune a eliberării, n'a săvârșit-o Iisus în propria noastră viață?

Ce face însă mulțimea care aleargă înaintea Domnului? Vine să-i facă o rugăminte de oameni lași. Du-te dela noi. Poartă în alte părți minunile Tale! Ne costă prea scump ca să Te primim ca să ne supunem Ție. Sunt oameni cari ar vrea să fie cu Iisus, dar fără nici o cheltuială și fără nici o sforțare. Ei se tem că vor pierde bunurile vremelnice, pe cari le prețuesc mai mult decât pe cele veșnice. Câtă slăbiciune și câtă orbire.

Să ne cercetăm și noi pe noi înșine. Nu facem și noi parte din ceata acestor ființi slabe cari-l țin pe Iisus la distanță sau îl resping de teama jertfelor pe cari le-ar cere chemarea Sa? Cum se explică această răutate și această orbire? Acești oameni s'au mulțumit să arunce asupra acestei minuni numai o privire omenească purtată de spaimă, dar fără nici o înălțare către supranatural. Cum să poată cineva cunoaște și prețui chemarea lui Dumnezeu, într'o asemenea stare sufletească?

Să urmăm însă pe Domnul către alte tărâmuri. El merge să-și dăruiască harul Său, aiurea, cari-L vor primi. Inima Sa e rănită și trebue mângâiată. Iată un suflet mărinimos care vine să-L mângâe. Demonizatul și-a recăpătat libertatea. Dar ce face cu ea? — Doamne, Ți-o dau Ție! Primește-o! Ia-o! Fă cu mine ce voești Tu! Lasă-mă să împărtășesc cu Tine viața. Lasă-mă să merg cu Tine! Astfel vorbește această inimă recunoscătoare. Ce-i răspunde Domnul? Intoarce-te la casa ta la ai tăi și spune tuturor ce bine ți-a făcut Dumnezeu și cum i-a fost milă de tine! — Cu alte cuvinte: fii Apostol pentru ai tăi. Lucrează pentru mântuirea lor, împarte cu ei binefacerea pentru care tu îmi aduci mulțumiri. Cuvântul Său să-i convingă, pilda Ta să-i facă a dori venirea mea! Pune-ți toată stăruința ta ca să-mi deschizi calea acestor locuri din care alții m'au izgonit!

Iată partea pe care i-o face Iisus. Cea mai bună parte în lume, este aceea pe care ne-o poruncește El și să ne mulțumim cu ceea ce ne propune El. Fostul demonizat a înțeles. Să-i fim părtași în bucuria lui, să-i imităm zelul său. Să ne facem Apostolii celor pe cari-i iubim.

Teofilact

Din Evanghelia dela Ioan

„Unde este Tatăl tău?"

Zis-a Domnul către jidovi, când veniseră la dânsul:
„Eu lumină sunt în lume, și urmându-mă tot insul
„Nu va merge'n întuneric, ci lumină va avea
„In viața lui". Și zis-au fariseii: Dar a ta

„Mărturie, despre tine, poate fi adevărată?"
„De mărturisesc de mine" — le-a răspuns Isus, îndată —
„Mărturia mea e dreaptă: știu de unde viu aci
„Și 'ncotrò merg; voi de unde-s și 'ncotrò merg nu veți ști.

„După trup vi-e judecata; eu pe cel spre judactă-'l
„Judec drept, căci nu sunt singur, ci cu mine este Tatăl,
„Care m'a trimis în lume. Și în legea voastră-i scris:
„Când mărturisesc doi oameni, adevărul v'au deschis.

„Eu și Tatăl meu, de mine, vă aducem mărturie".
Și 'ntrebat-au: „Unde este Tatăl tău?" Le-a zis: „Mă știe
„Careva din voi pe mine, sau pe Tatăl meu? De-ați ști
„Cine-s eu, și Tatăl, care m'a trimis, știut v'ar fi".

Le-a rostit aceste graiuri, Domnul, în Vistieria
Bunurilor, care este'n templu, cu înțelepția
Luminându-i, — și nici unul dintre jidovi nu l-a prins,
Să-l ucidă, fiindcă ceasul nu-i venise într'adins.

Marin I. Predescu

Gadarenii porcilor

Gadarenii de pe vremea Mântuitorului se înspăimântau de puterea Sa, credeau în ea, fiindcă evidența imediată a lucrărilor Sale, le-o impunea. Dovadă, rugămintea pe care I-o fac, de a pleca din meleagurile lor. Ciudată dovadă în adevăr, când ne gândim că motivul rugămintii lor era spaima că vor rămâne săraci de bunurile lor pământești dună demonizarea și înecarea în mare a turmei de porci. Pe deoparte, credeau în puterea supranaturală a Domnului, o recunoșteau într'un chip destul de solemn și destul de dramatic, dar pe de altă parte se declarau neputincioși să se deslipească puțintel de interesele lor materiale. Lumea și calea împărăției lui Dumnezeu sunt lucruri reale. Dar dacă e vorba să se despărțească de turmele lor de porci și de stilul porcesc al vietii lor, atunci rămân mai bine lângă porcii lor. Ei văd puterea lui Dumnezeu numai în raport cu paguba lor materială. Inaltele satisfacții spirituale sunt un domeniu încă necunoscut pentru ei. Ca să pătrundă acolo trebue o cale nouă, deprinderi nouă. o transformare a omului cel vechiu, într'un om nou, așa dar sforțări de radicale prefaceri în mentalitatea, în simțirea și 'n moravurile de până atunci. Apoi, acolo este o lume de bunuri cari nu se pot pipăi și cântări, așa cum se văd și se cântăresc porcii și cari nu se pot transforma în arginți sunători. Principiile sunt abstracte, duhul imponderabil, iar pildele existente greu de urmat Greu să iesi din vechiul făgaș pe care ți l-ai făurit sau pe care l-ai făurit sau pe care l-ai moștenit, în care te-au fixat interesele și patimile tale sau puterea unui mediu social îmbâcsit de preocupări materialiste. Gadarenii stau pe marginea împărăției lui Dumnezeu și simt o groază de a păși peste hotar. Meargă într'acolo Iisus Nazarineanul și ucenicii Săi. Ei rămân în Gadara cu porcii lor, cu cântarele, cu vămile, cu zărăfiile și cu mărunțele lor satisfacții lumești, cu pasiunile, cu intrigile și cu înverșunările lor într'o concurență nedomolită pentru stăpâniri și deșarte glorii pământești. Sunt acolo, ca într'un oraș cosmopolit ce este Gadara, destui înțelepți și poeți din lumea păgânismului, cari laudă în aforisme măestre sau cântă cu ditirambice accente plăcerile vieții și destui cărturari, farisei sau rabini Evrei, cari cântăresc isma și chimionul și mărarul, își îndeplinesc cu punctualitate și cu publicitate toate perscripțiunile formale ale legei, dar lasă la o parte cele mai mari ale legii, mila și dreptatea și adevărul și pe ascuns mănâncă moștenirile orfanilor și văduvelor.

Dreptatea și sublimitatea împărăției lui Dumnezeu, nu pot fi întrezărite de asemenea ochi, pe cari s'a așezat orbura patimilor trupești. Urechile acestor oameni nu pot să audă înaltele armonii ale cerului Ele se desfată cu larma informă a piețelor publice, cu sunetul metalic al sesterților, cu cântările lupanarelor și cu guițatul porcilor.

Dar Gadara s'a dus în nimicnicie. Abea se mai găsesc câteva urme din ceea ce a fost ea. Și Gadarenii s'au dus de asemenea, într'o lume fără întoarcere, unde nu mai sunt nici prăvălii de negoț, nici zărăfii, nici vămi, nici curtezane și nici turme de porci. Unde nu este nici pământ, nici jiduri, nici greutăți de măsură trupească, nici ispite ale simțurilor nimic din tot ce au văzut, au pipăit și au gustat aici pe pământ și unde totuș au întâlnit singura existență nepieritoare, substratul statornic al lucrurilor schimbătoare și pieritoare, izvorul și senzul și desăvârșirea vieții, dar și suprema instanță a judecății, la care niciodată nu s'au gândit. Și l-au văzut acolo pe tronul veșniciei și al veșniciei justiției, pe însuși Nazarineanul pe care-l poftise odinioară să plece din meleagurile Gadarei. Cum ar fi dorit acum să-și ceară iertare, să se pocăiască și să intre cu El în negrăita bucurie e împărăției Sale! Dar asta nu mai era cu putință în lumea de dincolo. Căci împărăția Lui Dumnezeu, se dobândește prin „arvuna duhului", de aici, de pe pământ.

Trăești în trup, dar cugeți la cer, Bați cărările pământului, dar cauți calea care duce la cer. Te bucuri de bunurile și frumusețile acestei lumi, dar le socotești așa cum sunt ele în adevăr, slabe imagini și simboluri ale bunurilor și frumuseților din nesfârșita împărăție a Spiritului. Te nutrești fizicește cu rodurile și cu seva pământului, dar mai ales, aduni pentru sufletul tău comoara cea nepieritoare de gânduri și de fapte cari-ți vor fi singurele tovarășe dincolo de mormânt și cele mai bune mărturii la judecata Domnului. Știi că trebue să trăești aici sub stăpânirea timpului și sub limita lui, dar iarăși știi că anii aceștia oricât de puțini ar fi ei, sunt hotărîtori pentru viața de dincolo de timp. E vremea aratului și a semănatului. Recolta vine în lumea de dincolo. E singura recoltă care nu cunoaște relativitatea timpului și nu se sperie de ea și singura care se consumă și în loc să scadă se înmulțește.

Dar pentru aceasta, cât de mult te învață pilda negativă a Gadarenilor de odinioară, ca și a celor din vremea noastră! Căci sămânța Gadarenilor încă n'a pierit. In fiecare om care se leapădă de Domnul Iisus Hristos, trăește un Gadarean. Adeseori este încredințat despre puterea faptei și învățăturii Domnului. Ba chiar și despre absoluta stăpânire a Domnului asupra vieții veșnice. Și totuși trăește ca și cum n'ar ști nimic sau caută îndreptățiri ușuratice pentru lepădarea sa. „Ce pot să fac eu? Hristos e Dumnezeu și eu nu sunt decât un biet om" — își zice el, și urmează a-și mulțumi poftele și lăcomiile și a face din ființa lui o simplă cocină de porci. I-auzi cum guiță intrând și ieșind porcii aceștia care se cheamă: necredință, egoism, fățărnicie, nerușinare, înșelătorie, desfrâu, lăcomie, avariție, minciună, laudă de sine și așa mai departe. Cu turma aceasta care-i ține loc de orice conținut sufletesc, îl vezi pe acest Gadarean dând năvală la pradă, răsturnând în jurul său oameni și drepturi, urcându-se până sus pe culmile societății, amețită de atâta larmă și bucățită de atâta îndrăzneală, pe când în realitate omul acesta este o nulitate care guiță și grohdește.

Așa sunt sau așa ajung toți acei cari nu vor să trăiască în societatea Domnului Iisus Hristos, singurul călăuz atotputernic al demnității și al rostului omenesc.

Ec. Gh. V. Butnariu

Chestiunea corurilor Bisericești

Fiind informați că anul acesta se va pune în aplicare un regulament al corurilor bisericești care — firește poate fi necesar pentru nouile elemente de dirijat, dar — în orice caz nu pentru vechile elemente cu un frumos trecut muzical și care au funcționat pe baza aprobării Sfintei Patriarhii, pentru bunul mers și pentru a se pune capăt unei stagnări neplăcute a activității corale, adresăm un creștinesc apel către organele în drept, ca dirijorilor cu vechime, pe baza activității desfășurate și dovedită cu acte oficiale, să li se elibereze din oficiu, autorizațiile de funcționare.

In felul acesta vor fi scutiți de o desconsiderare a activității lor anterioare cum și de o jignire întru nimic justificată, prin obligația acestor dirijori de a se prezenta la examinări, absolut inutile din moment ce au funcționat în condițiuni bune; și până la punerea în aplicare a regulamentului, au fost apreciate ca elemente capabile.

Școala, păstrătoare de tradiții

Ministerul educației naționale a trimis o circulară tuturor inspectoratelor școlare, prin care le atrage atenția, că școala are și datoria de a păstra și a transmite generațiilor viitoare, tradiția moștenită dela înaintașii noștri, împreună cu toate valorile culturale și artistice, pe care le-a creiat sufletul românesc.

Din aceste valori, fac parte sportul și cântecul popular.

Deaceea, ministerul a decis ca profesorii de istorie, geografie, muzică, desen și educație fizică să studieze tot ce este caracteristic pentru ținutul unde funcționează.

Odată stabilite aceste caracteristice, școalele vor stărui ca elevele și elevii să cunoască obiceiurile și datinele locale.

Elevele vor lucra cusături și costume ale ținuturilor respective, iar în programul de educație fizică vor figura dansurile din partea locului.

SPORT

Echipa națională a fost formată

In urma antrenamentului de eri dela A. N. E. F. comisia de selecție în ședința de aseară a format următoarea echipă, care ne va reprezinta culorile în matchul cu Ungaria B.

Echipa națională are următoarea înfățișare: IORDĂCHESCU, DRAGOMIRESCU, FELECAN, BĂRBULESCU, POPP, DAVID, PLOEȘTEANU, DAN GAVRILESCU, COCIUBAN II, PETEA VĂLCOV, GICĂ POPESCU.

Rezerve: Petrică Rădulescu, Sfera, Fănescu, Iordache și Ștefănescu (Sp. studențesc). Echipa astfel alcătuită din elemente tinere românești, credem că va reuși să ducă la izbândă culorile naționale căutând încă odată să-și afirme adevărata ei valoare.

Eri la A. N. E. F.

La antrenamentul de eri

Naționala a învias Sportul Studențesc cu 5-3

Pe terenul A. N. E. F. naționla noastră s'a antrenat în compania sportului studențesc. Cu această ocazie s'a putut verifica în parte forma jucătorilor cari vor face parte din echipa națioanlă. Au arătat o formă bună. Iordăchescu ceva mai bun ca Petrică, Sfera și Dragomirescu, care au păcătuit însă jucând prea aproape de centru. Dintre halfi, Bărbulescu și David Cuni. Sucitulescu nu are ce căuta în echipă. Cât privește linia de atac în prima repriză cât a fost condusă de Hany nu a realizat mai nimic. După pauză atacul condus de Petea a mers. S'a remarcat, Iordache care a întrecut pe Bogdan și Popescu, Petea a cărui schot nu iartă, Horotan și Gavrilescu care însă sunt dezavantajați de fizic la jocul de cap și Ploeșteanu care în momentul în care nu se va grăbi va marca multe puncte. Cât privește sportul studențesc echipa a arătat multe lucruri frumoase.

Echipele au aliniat formația. Anunțate cu mici modificări cari sau făcut în cursul matchului.

Cum înțelege Tricolor C. F. P. V.

să-și românizeze echipa

In aceste coloane am scris zilnic câte ceva referitor la foot-ball-ul românesc.

Rezultate, scandaluri, infine despre tot ceace privește activitatea cluburilor noastre de foot-ball din țară, — dar numai despre componenții primei divizii.

Pentru că acei cari vin să primească această primă categorie a foot-ball-ului nostru, sunt echipele meritoase ale diviziei B. Vom încerca să aruncăm o scurtă privire asupra acestei categorii, căutând să arătăm cum înțeleg unii conducători de cluburi să privească unele chestiuni, cari sunt în legătură cu evenimentele dè tristă memorie, întâmplate pe terenurile de foot-ball. Mă voi opri asupra vechiului și nesfârșitului deziderat și anume acela al românizării echipelor. Și pentru că întâmplător dăm peste o formație a unei echipe din divizia secundă, vom căuta să descifrăm dacă este vorba de o echipă străină sau românească. Formația sună astfel: Schramek, Cocis, Mischoltz, Mosko, Lakatos, Naghi și alții tot cu astfel de nume care complecta această echipă. Citind mai cu atenție am observat că această echipă, purta numele de Tricolor C. F. P. V. Ne-am întrebat mirați să fie oare posibil ca echipa acestei mare instituții să posede astfel de jucători?

Intelegem pentru o cât mai bună comportare în actualul sezon, conducătorii acestui club au remediat echipa introducând aceste elemente în dauna românilor cari formau această echipă până atunci. Oare cu jucători români nu se încumetează să pornească la luptă în actualul sezon? Cum au găsit atâtea echipe elemente românești care să înlocuiască pe cele minoritare? S'a văzut că la început nu au putut să facă față împrejurărilor, dar cu timpul au cunoscut cele mai frumoase rezultate care venea să compenseze pe deplin munca depusă de aceste echipe pentru românizare. Ceiace a căutat să facă Tricolor C. F. P. V. nu este decât o sfidare a elementelor tinere românești, și a celor ce luptă pentru acest deziderat. Este foarte trist faptul că acest club a căutat să angajeze o echipă aproape completă de minoritari în dauna atâtor elemente care ar fi meritat pe deplin locul în această echipă, și care prin conștiinciozitatea cu care știu să-și apere culorile clubului din care fac parte, ar fi putut să fie preferați în locul acestor minoritari. Rezultatele s'au văzut. La adăpostul sportului pe care-l practică se dedau la cele mai groaznice vandalisme. Și când te gândești că acest club mai poartă și numele de Tricolor.

La Ploești, centru sportiv minoritar, vom arăta cine sunt aceia cari încearcă maghiarizarea foot-ball-ului ploeștean.

C. Constandache

Aspecte, însemne, comentarii

Academia de Pictură autorizată de stat, sub direcția pictorului **C. VLADESCU**, reia cursurile. Desen, Pictură, Compoziție, Artă decorativă, pe ziua de 1 Noembrie 1937. Studiu în ateliere, după antic și model viu, în fiecare zi 9—1 dim.

Cursuri Serale și Croqui-uri.

Inscrieri la direcție Str. Sf. Ștefan 16 B. (statuia Pake). Telefon 5.21.84.

A apărut

nr. 27 din revista „Cerul Nostru" cu un bogat material pentru propaganda ideii de aviație.

Publicația apare sub auspiciile ARPA-ei și cu colaborarea celor mai indicați cunoscători ai aviației.

„Secolul XX"

— *se numește noua revistă economică și socială de sub conducerea d-lui prof. Aurel Mureșianu. Notăm din sumarul primului număr: Generația tânără a secolului, de* A. Mureșanu — *Nevoia unui credit pentru agricultori, de* V. Alexandrescu — *Problema petrolului românesc, de* M. Lunev — *Spre culmile Tabor-ului, de Dr.* Niculae Dragoș — *Politica Socială a Statului în regiunea „Moților", de* Prof. A. Mureșanu — *Prin cultură la consolidarea neamului, de* Mihail Miduș — *Cronica financiară — Cronica economică internă.*

„Fruncea"

La Timișoara a apărut ultimul număr din revista bănățeană „*Fruncea*". Păstrând o tradiție fericită această revistă caută a oglindi specificul provinciei bănățene, nu numai în literatură ci în toate manifestările spirituale și indeosebi în imagini. In ultimul număr semnează: Z. Arsenovici, Grigore Bugarin, Aurel Contrea, Nicolae Ioan, dr. Al. E. Peteanu, Melentie Sava și alți.

Distinsa

noastră compatrioată, primadona PIA IGY, *care a repurtat strălucite succese în țările nordice, unde a făcut să răsune pentru prima oară cântarea românească, s'a reîntors în țară pentru un repaos de o lună, după care va pleca iar peste hotare fiind angajată în tot sezonul să cânte în reprezentații extraordinare la operile din Varșovia, Riga, Talinn, Helsingfors precum și la cele din Cehoslovacia.*

Inainte de a părăsi țara va da un singur concert festiv în sala Ateneului Român, Miercuri 24 Noembrie.

Orientări în soluția crizei politice

(Continuare din pag. 1)

sprijină un interes de partid și unul judaic pe cari le văd periclitate lăsând țării libera ei alegere asupra conducătorilor de mâine.

Un guvern de alegeri neutru, care ar asigura guvernul real parlamentar de mâine, ar inscăuna un regim parlamentar sincer după care oftează atât democrația. El ar avea avantajul pentru țară al unui mai eficace control asupra actelor de guvernământ, majoritățile parlamentare nemai fiind nici atât de compacte și nici atât de slugarnice față de guvern, ca până acum. Și nimeni nu s'ar putea plânge că este persecutat.

Este, mi se pare, idealul într'un regim democratic conform prevederilor Constituției. Și nu pricepem dece „democrația românească" se arată atât de vitregă față de aplicarea unui principiu atât de democratic. Le e frică de rezultatul urnelor? Probabil. Dar atunci în numele cui revendică puterea? Ar fi curioasă și țara să știe acest lucru.

Petru Bănescu

FACEȚI ZID IN JURUL ALTARELOR!

Dați pentru slava Bisericii noastre creștine. Fără o Biserică tare ne prăbușim în dezastrul Spaniei!

Din inițiativa d-lui profesor N. Iorga, mâhnit și revoltat de jalea în care se sbate Sfânta Biserică Udrican, „Porunca Vremii" a deschis o listă de subscripție, adresată EXCLUSIV SUFLETULUI ROMANESC ȘI CREȘTIN, spre a-și apăra sfintele Altare de lui Hristos.

Toate sumele subscrise, se vor strânge într'un „FOND NAȚIONAL PENTRU APARAREA BISERICII STRABUNE", la dispoziția marelui nostru Nicolae Iorga, care, împreună cu I. P. S. PATRIARH, va avea să hotărască destinația ce i se va da.

Subscripția s'a deschis pentru a se reface clădirea și pictura sfintei Biserici Udrican, asfixiată de intoleranța ghetto-ului Văcărești din Capitală. Subscripțiile, însă, în acest fond de apărare creștină, se vor permanentiza chiar după acoperirea cheltuelilor cerute de refacerea Bisericii Udrican, ele urmând să aline durerile tuturor lăcașurilor străbunei noastre credințe, mai ales a acelora cari au o însemnătate istorică și să servească la ridicarea de noui sfinte Biserici acolo unde un stat democratic și francmasonic nu se prea grăbește să intervină.

Așteptăm cu nădejde dania Țării.

ROMANI și ROMANCE, pentru ziua de mâine a copiilor voștri, spargeți piatra din inima voastră! Dați pentru slava lui Hristos, dacă nu vreți să ajungem în tragedia Spaniei.

Ștefan Marin	100
D. Novac	100
Sandu Negrea	100
C. Cristodor	100
Ion Nuțescu	50
I. Stoianof	40
Marin Enache	40
J. Pranulof	40
Al. Ionescu	40
Pavel Tancof	20
Pavel și Iuliana Dârlea, prof. pens., Ineu-Arad	100
Total Lei 268.953	

Stimate domnule director,

Cu toată convingerea aderăm la programul „Poruncii" și cu toată căldura sprijinim tot ce este în folosul realizării lui. Totodată prin mandat postal am trimis suma de 200 lei — una sută lei pentru slava Sf. noastre Biserici creștine ortodoxe — iar 100 lei pentru „Porunca Vremii".

Ai dv. adârc stimători,

Pavel și Iuliana Dârlea
prof. pens.-Ineu

Soldul zilei (a 62-a) precedente Lei 268.023

Colecta Gr. Buzdugan și N. Alexandrescu, Ceairlighiol-Caliacra:

Gr. Buzdugan	100
N. Alexandrescu	100

DE LA O ZI LA ALTA

TEATRU

TEATRUL NAȚIONAL: matineu: Serenada din trecut; seara: Durnoaia.
OPERA ROMANA: Trubadurul.
STUDIO-UL TEATRULUI NAȚIONAL: mat.: Conul Leonida față cu reacțiunea și D'ale carnavalului; seara: George și Margaret.
TEATRUL REGINA MARIA: matineu: Nunta de argint; seara: Frații Karamazov.
TEATRUL COMOEDIA: mat.: Conu Leonida față cu reacțiunea. O noapte furtunoasă și Kontușovca Palace; seara: Conul Leonida față cu reacțiunea și O roapte furtunoasă.
TEATRUL MODERN: mat. și seara Noaptea de 13.
ALHAMBRA: mat. Margareta de Navara; seara: Expoziția Alhambra.
TEMPO: „Nepoata... d-lui ministru".
MODERN: „Noaptea de 13...".

CINEMA

ARO: La grande illusion (Iluzia cea mare).
TRIANON: Flori din Nisa. Jurnal și completare.
VOX: Oameni după gratii.
CAPITOL: Chemarea cea mare.
FEMINA: Contesa Alexandra.
A.R.P.A.: Curierul din Londra, jurnal și completare.
FORUM: Valetul de cupă și completare.
ROXY: Chemarea cea mare.
OMNIA: Stan și Bran și testamentul și revistă.
CITY: Istoria se scrie noaptea, jurnal și completare.
ELYSÉE (str. Doamnei 11): Un drăcușor de fată, jurnal.
MARCONI: Sonata Kreutzer, Generația de mâine, jurnal și revistă.
MODEL: Piratul dansator (Spaniolita). Banda veselă boxează, jurnal și completare.
COTROCENI: Macul roșu.
FRANKLIN: Grănicerii.
DARLY: Madame Bovary, jurnal și completare.
DICHIU: Regina junglei, jurnal și completare.
PACHE: Bestia umană cu Sylvia Sidney. Banda Veselă în Vine Gorila și jurnal.
TRIUMF (Griviței 335): „Ultima aventură a lui Bulalo-Bill" jurnal și comedie.
ORFEU: Mitsuko jurnal și completare.
MILANO: Nick gentlemen detectiv.
AIDA: Marocco, jurnal și completare.
BARCELONA: Avangarda eroilor.
CENTRAL: Panică pe pământ. Stan și Bran.
VOLGA (Dorobanți): Trăim numai odată, Stan și Bran electricieni, jurnal și completare.
ILEANA: Comoara piraților.
ȘIC: Copii de vânzare și Dragoste în taxi.
DORY: Evadatul din Insula Dracului.
UNIC (Piața Filantropia): O lacrimă pe un mormânt. Banda Veselă în Văcărești. 2 jurnale și o comedie colorată.
DIANA: Curierul secret.
LILLY: Automobilul ucigător, completare sonoră și jurnal.
FLORIDA: Clasa VIII-a, jurnal și completare.
LIA (Griviței): Subjugat de tine. Band aveselă.

RADIO

SAMBATA 23 OCT. 1937

14.10. Radio-jurnal: Ora. Mersul vremii. Știri interne și externe.
14.25. Continuarea concertului (discuri).
15. Actualități străine.
17. Ora străjerilor, închinată Mării Sale Marele Voevod Mihai.
18. Ora. Mersul vremii. Actualități turistice.
18.15. Muzică românească populară (discuri).
19. Mari cântăreți (discuri).

RADIO-ROMANIA

19.30—19.45. Muzică de orchestră (discuri).

RADIO-BUCUREȘTI

19.30. Muzică de cameră pentru instrumente de suflat.

RADIO-ROMANIA
RADIO-BUCUREȘTI

19.45. „Johann Strauss". Prezentări muzicale (discuri).
20.45. Lirica noastră de azi, de Ion Pillat.
21. Muzică de dans. Jazzul Ghindă
21.30. Poșta Radio.
21.45. Continuarea muzicii de dans.
22.30. Sport. Radio-jurnal.
22.45. Concert de noapte al orch. Jean Sibiceanu, transmis dela restaurantul „Vișoiu".
23.45. Jurnal pentru străinătate în limba franceză și germană.
23.55. Ultimele știri.

Duminică, 24 Octombrie 1937

7.30. Deschiderea emisiunii. Gimnastică ritmică. Radio-jurnal. Concert de dimineață (discuri). Sfaturi gospodărești și medicale.
8.30. Inchiderea emisiunii.
9.55. ORA RELIGIOASA.
11.15. Concert simfonic al orchestrei Radio, dirij. de George Enescu
13.00. Ora. Culturale. Sport. Cota Dunării.
13.10. Concert de prânz. Orchestra Petrică Moțoi.
14.10. Radio jurnal: Ora. Mersul vremii. Știri interne și externe.
14.25. Continuarea concertului.
14.15. ORA VESELA: Ion Manu
15.00. Indrumări și povețe creștinești pentru popor, de pr. Gh. Niculea-Iași.
15.15. Jocuri din țara noastră
15.45. Al. Lascarov Moldovanu: De vorbă cu sătenii.
18.00. Ora. Mersul vremii.
18.02. Concertul Fanfarei Școalei pregătitoare de ofițeri, cond. de lt. Horia Pandrescu.
19.00. Actualități medicale.
19.10. Muzică din operete (discuri)
20.05. ORA NAȚIUNII:
20.25. Concertul Soc. corale „România" cond. de N. Lungu.
21.00. TEATRU: Fântâna Blanduziei, de V. Alecsandri
22.00. Radio-jurnal.
22.10. Concert de noapte (disc.).
22.40. Rezultatele sportive de Radu Vasilescu.
22.53-23.00. Continuarea concertului de noapte (discuri).

CAPITOL ȘI ROXY
Chemarea cea mare
Jurnal și completare

Referendum-ul „Poruncii"

Naționalismul este unul și același

Toate forțele românești să se unească împotriva jidanilor. Înstrăinarea economică și degradarea spirituală. Pericolul judaic în Ardeal. Exproprierea urbană și cooperația.

— Răspunsul d-lui profesor Al. Bărbat. —

Primejdia jidovească în România este vădită pentru oricine își dă seama de legătura organică ce trebue să existe între clasele sociale dintr'un stat și cunoaște, în același timp, alcătuirea acestor clase în țara noastră. Procesul firesc de evoluțiune a acestor clase trebue să pornească de jos, dela categoria noastră țărănească, să poarte elementele disponibile din această categorie spre cea burgheză, mijlocie, și să le ridice pe cele capabile, rând pe rând, în număr corespunzător și în condițiuni de pregătire mai puțin costisitoare, spre pătura conducătoare, superioară. În acest proces rezidă un drept elementar de expansiune a clasei noastre țărănești și totodată de ridicare firească, pe picioare proprii, a elementelor necesare păturei conducătoare.

O BURGHEZIE STRAINA

In realitate, elementele românești îndrumate de creșterea naturală a populației rurale spre alte activități decât agricultura, nu găsesc în rândurile burgheziei noastre actuale nici o putere de dlipire. Această burghezie a fost prea mult alimentată cu elemente străine de țara noastră. In anii postbelici, este adevărat, hinterlandul românesc a dat și el orașelor contingente însemnate de meseriași și mici comercianți. In unele părți, mai ales, se pot face constatări chiar îmbucurătoare sub acest raport. Aceste contingente întâmpină însă greutăți fără seamăn în consolidarea lor; dependența lor mai ales de industria mare străină și de comerțul străin, este deabinelea periculoasă în calea desvoltării lor. Străinii lucrează cu prețuri și condițiuni de favoare pentru conaționalii lor.

Să nu se pună greutățile Românilor și mai ales slabul lor progres în ale comerțului în legătură cu așa zisa lipsă de aptitudini pentru asemenea îndeletniciri. Aceasta este cea mai gravă eroare pe care o putem îngădui pe spatele nostru. Românii noștri emigrați în America au pătruns așa de bine numericește și așa de adânc ca valoare în viața comercială a acelei lumi în care concurența este inegalabil de puternică dar tot așa de liberă, încât, dacă cunoaștem faptul, ne dăm seama din plin și neîndoelnic de valoarea aptitudinilor noatre comerciale.

Dacă în țara noastră n'am izbutit, în perioada postbelică, să luăm cu asalt viața economică, așa cum ar fi trebuit, este datorită faptului că politica noastră de stat n'a reușit să vadă inferioritatea poziției elementului românesc și, se înțelege, nici nu s'a străduit să corecteze ceva din această inferioritate.

PRIMEJDIA JUDAICA IN ARDEAL

Primejdia jidovească este de fapt o problemă istorică. Ea a fost numai ascuțită de cerințele naționalismului economic și politic actual. În Ardeal, de pildă, primejdia jidovească începe odată cu veacul al XVII-lea, când principii ardeleni au început a acorda privilegii negustorilor evrei. Primejdia a devenit însă foarte gravă în această provincie în jumătatea doua a veacului al XIX-lea, când politica economică austro-ungară îndrumând, fără nici o rezervă, interesele economice ale Transilvaniei spre Budapesta și Viena, în detrimentul legăturilor firești ale acestei provincii românești cu Muntenia și Moldova, a ruinat întreg comerțul românesc pe care-l aveam, în floare, în multe orașe ardelene, în partea sudică a Ardealului mai ales. După această ruinare, statul maghiar, intensificând politica de maghiarizare a orașelor ardelene, s'a servit în această acțiune de evrei, pe care i-a sprijinit și favorizat neprecupețit, îndrumându-i să facă legătura cu Budapesta și Viena. Această politică de favorizare a jidanilor a fost întinsă apoi și la sate. S'a ajuns astfel, ca, în ultimii ani ai veacului anterior, satele ardelene să fie năpădite de negustori jidani. Ei dețineau, exploatându-le direct sau traficându-le, toate brevetele de cârciume și de prăvălii prin satele ardelene. Primejdia jidovească este, prin urmare, veche, mai veche ca antisemitismul nostru.

EXPROPRIEREA URBANA ȘI COOPERAȚIA

Este foarte greu să aleg pentru înlăturarea primejdiei jidovești calea pașnică sau violența. Între aceste două căi sunt atâtea linii care pot fi practicate, după necesități, în diferite momente.

Un început imediat, în ordinea soluțiilor celor mai pașnice și legale până la moliciune, s'ar putea face prin aplicarea severă a legilor și pedepsirea de fapt a tuturor contravenienților. Jidovii ar fi cei dintâi care ar cădea din beneficiul practicei libere a comerțului, industriei, etc. Această soluție poate fi adoptată și de cel mai „nerevoluționar" guvern român. De ce nu este ea adoptată de conducătorii țării noastre? N'avem aparat administrativ corespunzător? Dar de ce nu-l avem?

Să strângem rândurile

Este în fizică o lege elementară care spune că forțele paralele care au același sens se adună. „PORUNCA VREMII" a căutat să facă această adunare cu prilejul alegerilor județene și comunale care au avut loc în lunile trecute. Și toată lumea naționalistă făcea această adunare cu bucurie, văzând în suma voturilor puterea naționalismului.

Ar trebui să se examineze cu seriozitate programele și să se vadă ce este naționalism și ce nu este. Să se pună conducătorii naționalismului de acord, în numele ideii și în temeiul ei, și să facă ei adunarea. Naționalismul nu poate fi decât unul și același, indiferent de cine este el profesat. Trebue doar să-i lămurim conținutul în toate amănuntele lui și mi se pare că nu suntem departe de această lămurire. Referendum-ul Național al „PORUNCII VREMII" este o mare contribuție sub acest raport.

Prof. AL. BARBAT
doctor în științele economice

UN ȘEF DE MARE AUTORITATE

Incontestabil că orice Român cu sentimente adevărate de Român, aderă la Referendum-ul d-voastră, dar:

Noi facem numai programe și discuțiuni iar minoritarii și jidanii stau nestingheriți pe poziție, își văd de afaceri și se înmulțesc mereu, venind nesupărați din toate părțile lumii în această fericită țară, internațională a sperțului, care are cel mai mare procent de străini între toate țările din lume.

Nouă ne trebue un conducător politic de mare autoritate la cârma țării, ca în Italia, Germania, Turcia; programul de deparazitare de străini îl va face el singur cu autoritatea lui și abia atunci vom putea răsufla și noi în țara noastră.

Deși bătrân, tot sper să văd cât de curând acest vis și dorință, înfăptuite.

Cu deosebită stimă,
Ing. G. Pantazi-Mănăilă

*

ROMANI ȘI ROMANCE, răspundeți Referendum-ului! Cine socotește că n'are nimic de adăugat peste programul înfățișat de „Porunca Vremii", poate răspunde simplu pe o c. p.: „Ader la programul „PORUNCII", indicând numele, profesiunea și localitatea unde domiciliază.

Escrocii democrației

Urmărind procesul de formare a categoriilor noastre sociale în a doua parte a lui, se constată că, prin compunerea ei, categoria burgheză formează în organismul social al țării noastre o pătură nepenetrabilă în fața tendințelor firești de ridicare a categoriei țărănești spre categoria conducătoare. Față de această pătură, o astfel de ridicare nu se poate face decât, așa cum s'a făcut în perioada postbelică, printr'o acțiune de stat încurajatoare, prin mijlocul burselor mai ales, în orice caz, ocolitoare. Este remarcabil, însă, că forma acestei ridicări are urmări aproape dezastruoase asupra păturei noastre intelectuale. Această pătură nu se poate consolida decât anevoios și în foarte mică măsură în orașele noastre. Sistemul ne-a dat în cea mai mare parte intelectuali fără casă și fără masă proprie în orașele în care activează. Mulți dintre ei sunt incapabili să întemeieze familii din această cauză.

Nu se desprinde oare din această constatare, că „democrații" noștri din Sărindar sunt în fond numai niște escroci ai democrației?

INDUSTRIA IN MAINILE JIDANILOR

In ordine economică ar mai fi de adăugat faptul, că țara noastră nu poate intra în făgașul tras de spiritul economic nou, diriguitor, câtă vreme economia ei se găsește în mâini jidovești. Acestor străini nu le pasă de economia țării noastre. Industria deținută de ei s'a înțeles întotdeauna bine cu producătorii de materii prime străine; nu s'a înțeles, însă, cu țăranul nostru, căruia i-a cumpărat un kg. de sfeclă de zahăr cu 0,50 lei și i-a vândut kilogramul de zahăr cu 32 lei. Ea nu s'a înțeles cu cresc ătorii noștri de oi, dar s'a înțeles perfect de bine cu negustorii de sdrențe din țări străine. Această industrie a refuzat cu îndărătnicie, de câte ori a fost cazul, să se adapteze la realitățile noastre românești. Conducătorii ei sunt anarhici prin structură; nu se supun nici unei ordini. Cu asemenea oameni în rândurile noastre nu vom putea stăpâni și îndruma economia țării noastre. Vremurile noi care se pregătesc, condițiile noi care vor reglementa economia mondială în viitor, ne vor prinde neconsolidați și dependenți, ca și în trecut, de tot ceeace e străin. Consecințele, firește, ne vor fi fatale.

IN ORDINEA SPIRITUALA

In ordine spirituală, pericolul se pare a fi fost mai mult cercetat. El decurge în mare măsură din puterea banului, care servește corupția. Decurge însă și din lipsa de omenie a acelora cărora nu le pasă de frumusețea sufletească a Românului, nici de cinstea țării. Falimentul fraților Ioe, înșelătoria, necorectitudinea în general, toate fac parte integrantă din mentalitatea lor economică. Pornografia, pe de altă parte, face parte din gândirea lor de fiecare moment. Se înțelege, toate aceste însușiri se leagă într'un întreg imoral, care n'are nimic comun cu sufletul românesc, cu cultura românească, dar care poate să aibă înrâuriri bolnăvicioase asupra acestei culturi.

Activitatea național-creștină dela Vaslui

Vaslui, 22. — In ziua de 17 c. au avut loc alegeri în com. Pușcași obținându-se următoarele rezultate: guvernul 2 mandate, național-creștinii 2 mandate și iudeo-țărăniștii 1 mandat.

Intruniri național-creștine: Duminica trecută a avut loc o grandioasă întrunire în comuna Cașești, unde din partea centrului au vorbit d. locot. C. Sima, președ. org. Orășenești-Vaslui și d. institutor Pădure. Au asistat: intreaga populație, toți consilierii comunali, secretarul și primarul comunei.

Protestul partidului național-creștin

Amânarea fără termen a alegerilor județene provoacă mari nemulțumiri în rândurile opoziției.

Partidul național-creștin protestează, precum urmează, contra amânării alegerilor:

„Guvernul a amânat sine die alegerile fixate pentru luna Octombrie și Noembrie în 25 de județe. E o măsură, care în preajma crizei de guvern ce urmează să se producă în curând, capătă caracterul ostentativ al unui abuz din toate punctele de vedere condamnabil. In adevăr, până la 25 Iulie s'au făcut alegeri numai în județele unde partidul dela putere socotea, că poate obține ușor majorități, ori în acelea în care partidul național-țărănist își menține încă o trecătoare superioritate electorală. Nu știm dacă acest fapt se datorește unei înțelegeri exprese între partidul liberal dela guvern și partidul național-țărănist din opoziție, care azi revendică puterea, cu drept exclusiv la succesiune, pe baza rezultatelor obținute în alegerile județene efectuate parțial în țară.

„Constatăm însă:

1) Că rezultatele alegerilor județene din 46 de județe nu pot fi expresia reală a spiritului public din țară și prin urmare ele nu pot constitui o indicație clară pentru guvernul de mâine.

2) Că, prin abuz, guvernul răpește acest mijloc de apreciere a voinței populare, amânând alegerile în ultimele 25 de județe tocmai în preajma deschiderii crizei de succesiune.

3) Că județele în care guvernul a ticluit să nu se facă alegeri sunt în majoritatea lor județele unde partidul național-creștin are o covârșitoare popularitate. Astfel s'a amânat convocarea colegiilor electorale din județele: Năsăud, Cernăuți, Storojineț, Teleorman, Bălți, Hotin, Caraș, Mehedinți, Suceava și Soroca, unde partidul național-creștin are reprezentanți în Parlament, ca și din județele Timiș-Torontal, Roman și Cahul, unde în alegerile comunale efectuate până acum partidul național-creștin a obținut majorități sdrobitoare.

„Prin urmare, din cele 25 de județe a căror alegeri s'au amânat, partidul național-creștin ar fi realizat majorități covârșitoare în 14 județe și un mare număr de voturi în restul de 11 județe, unde nici liberalii, nici țărăniștii n'au îndrăznit să înfrunte consultarea voinței populare. Ceeace înseamnă, că dacă alegerile județene s'ar fi efectuat, fără pârtinire, în toată țara și, cum ar fi fost logic, înainte de deschiderea crizei de guvern, ele ar fi putut fi un element de orientare pentru desemnarea guvernului de succesiune. Altfel nu.

„In fața acestei abuzive încercări a guvernului de a falsifica realitățile în clipele hotărîtoare și de covârșitor interes pentru ziua de mâine, noi protestăm cu toată energia și divulgăm țării procedeul. Partidul național-creștin găsește în aceasta o nouă justificare pentru lupta lui contra politicianismului, care prin abuz și combinații de culise încearcă să înăbușe voința maselor populare românești în avantajul cluburilor și al speculanților de tot soiul, cari manevrează din umbră".

Intrunirea hașiștilor

Atacul împotriva guvernului și a tineretului liberal

Aseară s'au întrunit în ședință membrii grupului H și sub motivul că examinează situația politică, au atacat vehement guvernul, demonstrând că e în interesul partidului să se retragă și să facă loc, să ajute, d-lui Ion Mihalache, pentru a alcătui un minister național-țărănesc.

Așa dar, din cele discutate, reiese că hașiștii s'au transformat în agenți electorali ai partidului cu pumnul strâns.

Nu-i numai atât, însă!

Hașiștii au protestat și împotriva intențiilor unor cercuri liberale de a face împăcarea cu d. Gh. Brătianu.

Ba, se pare că acesta a și fost obiectivul adunării.

Protestul ni se pare zadarnic, de vreme ce nu se duc nici un fel de tratative. D. Gh. Brătianu e mult prea intransigent pentrucă să accepte, așa cum ar dori unii, o împăcare a celor două partide, cari se deosebesc fundamental.

Tot în ședința de aseară a fost atacat și tineretul liberal, care nu înțelege să împărtășească punctul de vedere hașist în ceeace privește politica noastră internă.

Atacul mai are și un alt tâlc: să se creeze spărtură în mijlocul unui tineret conștient de ceeace trebue să înfăptuiască în cadrul politicii îmbucurătoare pornită în ultima vreme.

Constatăm din toate acestea, că hașiștii și-au pierdut busola, sunt desorientați și nu știu cum trebue să acționeze.

Adunarea extraordinară
a cercului profesorilor secundari

Aseară la ora 6, a avut loc adunarea generală extraordinară a cercului profesorilor secundari din București, spre a se aviza asupra atitudinii ce trebuie luată față de demisia comitetului central al asociației generale a profesorilor secundari din România.

D. prof. NAPOLEON CREȚU, președintele cercului, deschizând ședința, a explicat cauza care a provocat convocarea acestei adunări extraordinare: demisia comitetului asociației în urma suspendării din învățământ a d-lui prof. VALERIU GRECU.

„După acel congres, — spune d-sa — profesorii s'au pomenit că se fac cercetări asupra celor ce ar fi spus d. Grecu la Cernăuți și că d-sa a fost trimis în judecată disciplinară și suspendat.

Dar s'a mai întâmplat un fapt. O anchetă asupra gestiunii Asociației și a Cercului, pe ultimii cinci ani.

Am socotit aceste anchete ca un atac la adresa Asociației și am înțeles să tragem consecințele, demisionând. Am voit să ferim Asociația de prigoană și am mai voit ca demisia noastră să fie un protest împotriva unei imixtiuni fără sens.

D. CREȚU și-a încheiat expunerea protestând contra acuzației ce se aduce Asociației că ar fi avut atitudini nepermise față de prevederile constituționale și față de anumite persoane.

D. VALERIU GRECU a afirmat că ceiace se spune pe seama d-sale este o invenție. Acuzația ce i-a adus-o d. Vlad Bănățeanu, inspector la O. E. T. R. a fost o răzbunare personală. De altfel denunțarea d-lui Bănățeanu diferă enorm de declarația făcută de d. Gh. Botez, reprezentantul O. E. T. R.-ului în congresul dela Cernăuți. Ancheta s'a făcut în așa chip încât toate mărturiile obiective au fost înlăturate de anchetatori.

D. prof. I. NISIPEANU, președintele asociației, afirmă că deși d-sa a fost în sală la Cernăuți, n'a auzit niciun protest din partea asistenții, care era formată în majoritate din ofițeri.

D-na CAPRIEL cere asociației să aleagă acelaș comitet.

D. prof. C. GADEA a dat lămuriri de cele petrecute la congres.

Au mai vorbit d-nii profesori *Șt. Niculescu, Dornescu* și *C. Noe.*

D. I. NISIPEANU arată că atitudinea comitetului este clară și demnă de admirat.

D. NAPOLEON CREȚU a spus că profesorimea are tot respectul față de M. S. Regele, și niciodată nu s'a gândit să-I critice nici persoana, nici inițiativele care sunt atât de înalte și de utile țării noastre.

D. CRUCEANU a spus că criticile aduse străjeriei erau obiective, cu intenții foarte bune și chiar obligatorii pentru profesori.

Când a făcut critica străjeriei și-a depășit asociația rolul de organizație profesională? Atunci dece prigoana?

Au mai vorbit d-nii N. Arbore și C. Crețu în același sens.

La sfârșit s'a votat următoarea

MOȚIUNE

Adunarea generală extraordinară a Cercului profesorilor secundari din București, luând cunoștință de motivele și împrejurările în care s'a produs demisiunea comitetului executiv al Asociației generale a profesorilor secundari din România respinge această demisiune, îi reînoește încrederea și îi cere să continue activitatea pentru rezolvarea tuturor intereselor profesionale și colaborarea corpului didactic secundar, la toate inițiativele de ordin educativ-național, pentru apărarea intereselor profesionale și rezolvarea problemelor mari de ordin școlar și național.

Captarea poporului de jefuitori

D. profesor Nicolae Iorga semnează în „Neamul Românesc" de aseară, un articol intitulat „Captarea poporului de jăfuitori", în care spune:

„Când i s'a părut Domniei Sale domnului Leibovici, baron de Vălenii-de-Munte, că i se clatină distrugătoarea autocrație, nu s'a mulțămit să-și mobilizeze treimea de generali români; i-a trebuit pentru marea operă de apărare și poporul.

„Acestui popor cu mintea săracă și mațele goale i-a pus în vedere că, dacă nu se pradă muntele, ei vor pierde cei câțiva lei pe săptămână pentru lucrul, de zi și de noapte, al lor și al boilor. Și i-a îndemnat să vie la mine dușmanul lor, și să-mi ieu cu asalt casa, unde s'ar putea stabili apoi cartierul-general al distrugerii.

„Așa e aici. Așa e la Putna. Fă-te a vorbi de încetarea operei de ruină de pe dealuri și frumosul țăran român de acolo se va aduna în oaste ca pe vremea lui Ștefan ca să curățe de pe fața pământului pe Românul care, în luptă cu Iudeul, îi ia mijloacele de hrană și, eventual, și de băutură.

„Oamenii sînt înrolați pentru câștigul zilnic la lucrul care distruge bogăția și frumusețea locului pe care stau.

„Conrupție sus, amăgire jos, — și exploatarea cinică triumfă.

„Munți goi, cârmuitori pângăriți, țărănime câștigată pentru sinucidere — iată infernalul tablou".

Să ne ferim de Duca

Dacă rămânea alături de Duca, d. Gheorghe Tătărăscu n'ar fi cunoscut halucinanta sa ascensiune. Acum, la deschiderea crizei politice, numele d-lui Gheorghe Brătianu se rostește încet, rar și cu accente de duioșie.

Este bine totuș să subliniem în aceste clipe de vălmășag atitudinea severă, curată, demnă a d-lui Gheorghe Brătianu. Acțiunea sa politică e limpede ca o apă de munte. D. Gheorghe Brătianu nu este vânător de portofolii. Nu este nici revoluționar. Are însă admirabile tendințe de reformator, peste care mulți dintre oamenii noștri politici ar trebui să mediteze. In ziarul său modest și energic, descoperim aceste rânduri cari, mărturisim, ne-au făcut o adâncă impresie:

— Nu se va rezolva astăzi numai o criză politică, schimbarea de regim. Trebue să se rezolve criza morală care stăpânește întreaga societate în frunte cu clasa conducătoare. O politică nouă nu se realizează numai printr'o înlocuire de guvern, ci prin mentalitatea nouă pe care o aduce — dacă o are — acel guvern".

E drept că această reformă morală n'o va aduce liberalismul reabilitat chiar, dar d. Gheorghe Brătianu vede clar.

Drama d-lui Virgil Madgearu

In eventualitatea, imposibilă astăzi, a unui guvern național-țărănist, d. Virgil Madgearu, contabilul clubului din strada Clemenceau, nu va mai fi ministru de finanțe. Chestiunea s'a discutat în consfătuirile prezidate de d. Ion Mihalache în ultimele zile. In legătură cu acest fapt ziarul „Indreptarea", oficiosul d-lui Mareșal Averescu, publică un documentat articol despre felul cum a gospodărit d. Virgil Madgearu finanțele publice.

— „Dacă este adevărat că bugetul d-lui Victor Slăvescu a dat un deficit de 11.736.197.927 lei, iar al d-lui Victor Antonescu s'a soldat cu un deficit de 7.085.534.539 lei, apoi d. Virgil Madgearu ține recordul cu o sumă de peste 14 miliarde lei".

Să se mai pună la socoteală că sub guvernările național-țărăniste s'au făcut șapte împrumuturi în străinătate, bani cărora nu li s'a dat o întrebuințare publică.

In aceste condițiuni, d. Virgil Madgearu, care nu este numai o primejdie pentru țară, ci este ocrecum supărător pentru partidul său, va fi ținut departe de ministerul de finanțe, ca un răufăcător.

Nu se poate fără d. Iunian!

Succesiunea se află încă în faza ipotezelor. Cine încearcă să fie onest, nu poate da nicio precizare despre felul cum se va rezolva criza. Consultările continuă. Iar d. G. G. Mironescu, omul care a prezidat, cu atâta superioritate, actul Restaurației, se ostenește în prezent să împace egoismele, să dilueze agresivitatea orgoliilor intransigente și să realizeze, pe temeiul unui program minimal, o concentrare a forțelor politice. Așa dar nu putem da lămuriri de chipul lichidării crizei.

Un svon circulă cu stăruință, vehiculat savant de presa izraelită: Nu se poate fără d. Grigore Iunian! Vom avea un guvern Mironescu: d. Iunian e inevitabil. Vom avea un guvern Mihalache: d. Iunian va fi impus. Vom avea un guvern Iorga: d. Iunian e necesar. D. Grigore Iunian e prezent, de pe acum, în orice combinație. D. Grigore Iunian e prezent de pe acum în cabinetul de mâine: la orice departament, în orice condiții.

Unealta lumii evreești vrea cu orice preț să încalece peste un portofoliu, dacă s'ar putea finanțele, ca să-și refacă averea. Ce legitimează ambițiile d-lui Iunian? Nu are partid. Nu are program. Atunci? Procuristul jidanilor în guvernul țării!...

Lecția d-lui Gheorghe Brătianu

D. Gheorghe Brătianu are un mare cusur: e viță din familia Brătianu. Și societatea românească e plictisită de aroganța acestui nume, cu sonorități aproape agresive. Dar, deasemenea, capitala calitate a d-lui Gheorghe Brătianu este că poate continua, cu o intransigență de fier, linia de cutezanță a bătrânului Brătianu și a nefericitului Vintilă: o replică dată d-lui Dinu Brătianu.

D. Gheorghe Brătianu a avut un destin aproape tragic.

„Adevărul" recunoaște

Cineva dela „Adevărul" care, de data aceasta, după cum se vede, nu și-a controlat articolul, sau l-a mintit pe d. Coler, scrie, cu speciala încălceală de stil caracteristică:

— **„Dacă excludem, ca imposibile de plasat între ipotezele verosimile, orice combinații între partidele mici, rămân să facă guvernul de mâine: național-țărăniștii sau gogo-cuziștii".**

E clar prin urmare. Chiar și evreii recunosc că astăzi nu sunt în țară decât două forțe reale, două partide de guvernământ, pentru ziua de mâine: național-țărăniștii și național-creștinii. Respectiv, stânga și dreapta. Toată lumea e de acord că țara se află în fața acestor două masive curente politice.

Cine să alcătuiască guvernul de mâine? „Adevărul" crede că stânga. Dar stânga este peste tot în concordat. Privind frământcrea din țară, oricine vede că mulțimile se orientează spre dreapta. Ca ziar democrat „Adevărul" disprețuește voința populară.

Tot despre stânga

Dar fiindcă e vorba de stânga și pentru acest regim pledează toate rotativele judaice, este potrivit să punem sub ochii mulțimilor românești un tablou al paradisului sovietic.

Un deputat francez, d. François de Champeaux, a făcut, recent, o călătorie în Rusia, iar acum publică în „Le Journal" constatările sale. Iată ce scrie, între altele:

— „In Rusia impermeabilitatea frontierelor e totală. Nicio carte nouă, niciun ziar străin, nicio telegramă, niciun apel, de peste hotare, n'au fost cetite sau auzite de 20 ani de zile de nimeni. Populația, izolată de restul lumii, trăește în monotonia știrilor false, a invitațiilor de ură și răzbunare contra trădătorilor nenumărați, cari renasc necontenit din propria lor cenușe".

Verificând aceste rânduri cu tot ce s'a scris până astăzi în legătură cu libertățile de peste Nistru, ne dăm seama de tragica lor exactitate.

Iată ce s'ar putea aștepta și în România, dela un guvern de stânga.

I. P. Prundeni

POLITICE

Vânătoare regală

SUVERANUL a participat eri la o vânătoare organizată în munții Făgăraș, fiind însoțit de A. S. R. Principele Friederich de Hohenzollern și baronul de Holberg.

Declarațiile d-lui Argetoianu

ASTA SEARA, la restaurantul Splendid, va fi sărbătorit d. C. Radovici, de partidul agrar.

D. C. Argetoianu, va face, cu acest prilej, declarații politice.

Primarii la Sinaia

CATE 20 de primari, reprezentanți ai fiecărui județ, vor lua parte la serbările de Luni dela Sinaia și vor defila în fața M. S. Regelui Carol II.

Intrunire liberală

MARȚI, 26 Octombrie, are loc la Sibiu o întrunire liberală, convocată de d. Al. Lapedatu, președintele Senatului, care va răspunde atacurilor ce au fost îndreptate în contra d-sale, în ultima vreme.

DESAVUAREA ZIARULUI „ROMANIA NOUA"?

SE COMUNICA din Cluj, că d. Iuliu Maniu ar fi cerut ca ziarul „România Nouă" — oficiosul d-sale — să anunțe că articolul în care era atacată politica externă a d-lui Titulescu, angajează numai conducerea ziarului. Să fie adevărat?

Așteptăm nota din „România Nouă".

Serbările dela Iași

IN PREZENȚA membrilor guvernului se desvelește, la 4 Noembrie, statuia lui I. G. Duca, ridicată la Iași.

Cu acest prilej se va desveli și bustul fostului profesor universitar Em. Pușcaru.

Interzicerea unei broșuri

MINISTERUL de interne a dispus ca broșura jidovească „Hansar Hazionii", editată de tineretul sionist din Basarabia, să fie interzisă.

Intrevederile d-lui Vaida

IERI după amiază d. dr. Al. Vaida Voevod a avut mai multe întrevederi cu fruntașii „Frontului Românesc".

Audiențe la justiție

JURIȘTII polonezi, veniți în Capitală, au fost primiți în audiență, la ministerul de justiție, ieri după amiază, de d. subsecretar de stat A. Bentoiu.

Invitații politici la Sinaia

LA SERBARILE de Luni dela Sinaia au fost invitați, din lumea politică, șefii partidelor și foștii președinți de consiliu.

ECONOMIE-ŞI-MUNCĂ NAŢIONALĂ

CONCEDIILE ACORDATE FUNCŢIONARILOR BOLNAVI DE TUBERCULOZĂ

Prin legea pentru completarea legii sanitare din 1926, s'a stabilit că salariaţii statului, judeţelor şi comunelor, precum şi cei ai caselor autonome, cari după cel puţin un an dela intrarea în pâine, sunt constatati ca bolnavi de tuberculoză, au dreptul la un concediu de trei luni, cu salariul întreg, concediu care poate fi prelungit la nevoie, pe încă 2 ani cu salariul pe jumătate.

Casa generală de pensiuni a făcut cunoscut acum, tuturor autorităţilor, că conform noilor dispoziţii ale ministerului de finanţe, funcţionarii cari intră în prevederile acestei legi, urmează a fi examinaţi la dispensarille speciale, creiate în acest scop de ministerul sănătăţii, iar nu de către comisiile medicale de pe lângă minister.

N'au primit salariile de patru luni

Cazul funcţionarilor diurnişti dela Institutul central de statistică din ministerul internelor

Suntem în pragul iernii. Toată lumea se pregăteşte şi se aranjează cu lemne, zarzavaturi, îmbrăcăminte, şi ce mai are nevoe.

Unde familia este mai numeroasă şi viaţa este mai grea.

Cărţi, caete, taxe pentru copiii şcolari sunt plătite cu bani grei.

Şi dacă mai adăogaţi chiria, îşi poate da oricine seama cu câte greutăţi trebue să lupte un părinte. Pentru cei ce au înfloritoare situaţii materiale, situaţia este destul de uşoară.

O duc mai greu, însă, funcţionarii şi cei cari n'au avut fericirea să se poată bucura de un cât de mic noroc, de o cât de mică moştenire.

Astăzi ne vom ocupa de situaţia funcţionarilor, a micilor funcţionari, cari au lefuri mici, dar datorii mari.

Şi se cer bieţilor funcţionari să fie punctuali la serviciu, să se poarte frumos cu publicul, dar mai ales să fie corecţi.

Noi întrebăm: cum poate un funcţionar cu o leafă mică, să fie corect, când nu i se plăteşte leafa de patru luni?!

Să nu se creadă că este o glumă sau o eroare: sunt funcţionari de stat cari n'au primit lefurile de patru luni.

Sunt funcţionarii diurnişti de la Institutul central de statistică din ministerul de interne.

Lipsurile în cari se sbat aceşti umili funcţionari ai Statului, sunt de neînchipuit.

Plângerile făcute la cei în drept pentru rezolvarea acestei penibile situaţii, n'au avut nici un ecou.

Se cere corectitudine unor funcţionari, când însuşi Statul este incorect faţă de ei.

Ce să facă bieţii funcţionari, cari n'au primit salariile de patru luni? Cum să-şi întreţină familiile? Noi rugăm pe d. ministru de interne să le dea soluţia, dacă ministerul cu atâtea fonduri nu le poate plăti salariile.

Prima expoziţie românească a industriei meseriilor

SUB INALTUL patronaj al M. S. REGELUI CAROL II, şi al unui comitet format din d-nii I. Nistor, ministrul muncii, Stelian Popescu directorul ziarului „Universul", Grigore Trancu Iaşi, senator Grigore Gafencu, P. Alexandrescu Roman, secretar g-l al ministerului Muncii, ing. I. Gigurtu, directorul general al soc. „Mica".

La această expoziţie, marea şi mica industrie, vor fi puse alături de comerţul de toate categoriile, pentru ca să dea astfel posibilitate sutelor de mii vizitatori care vor veni în Bucureşti cu ocazia „Primei Expoziţii Româneşti a Industriei şi Meseriilor" să cunoască şi să aprecieze la justa lor valoarea eforturile muncii naţionale.

Un comitet special pus sub preşedinţia d-lui P. Alexandrescu Roman, secretar g-l al ministerului muncii, se va decerna medalii de aur, argint, şi bronz, drept menţiune, pentru toate industriile ce vor expune la această grandioasă manifestare precum şi premii în numerar.

Timbrul ant-ituberculos a adus un venit de 30 milioane lei în primele cinci luni

Întrebăm ministerul sănătăţii: câte sanatorii, câte paturi şi ce ajutoare băneşti a dat din acest fond?

Ingrijorat de ravagiile pustitoare pe care le face tuberculoza în ţara noastră în toate straturile societăţii şi mai ales în rândurile funcţionarilor de stat, prost retribuiţi şi obligaţi să presteze servicii în localuri întunecoase, umede şi lipsite de spaţiu suficient, guvernul liberal a căutat să vină în ajutorul funcţionarilor de stat atinşi (în timpul şi din cauza serviciului) de această gravă maladie mărindu-le concediul — cu salariu întreg — până la trei ani, plus încă doi ani cu salariul pe jumătate.

In felul acesta, orice funcţionar public, atins în timpul serviciului de tuberculoză, îşi va putea căuta sănătatea în vre-un sanatoriu aparţinând „Ligei pentru combaterea tuberculozei" sau în vre-un sanatoriu particular. In plus, el nu va mai constitui un permanent focar de contagiune pentru restul de funcţionari în serviciul din care face parte.

Măsura aceasta a ministerului sănătăţii, care a îmbrăcat haina legii — în trecuta sesiune parlamentară — va da într'un viitor apropiat roade admirabile în lupta deschisă de stat împotriva tuberculozei.

CAT A PRODUS TIMBRUL ANTITUBERCULOS

Un âlt mare asalt pe care l-a făcut oficialitatea noastră în ofensiva deschisă împotriva tuberculozei a fost atunci când a înfiinţat timbrul antituberculos.

Din veniturile realizate de noul timbru avea să se îngrijească patronii şi mai ales muncitorii atinşi de tuberculoză.

Timbrul de tuberculoză se plăteşte de patronii meseriaşi asiguraţi şi de lucrătorii respectivi.

El a adus numai după cinci luni dela punerea în aplicare suma de 30 milioane lei. Acest rezultat ne îndreptăţeşte să sperăm, că până la sfârşitul anului fondul de 70 milioane lei cât a prevăzut ministerul sănătăţii la acest capitol va putea, cu înlesnire, fi depăşit.

Graba cu care au răspuns asiguraţii, fie patroni, fie muncitori, la noul apel al statului în lupta deschisă împotriva tuberculozii, este de-adreptul impresionantă.

Cu toate că viaţa s'a scumpit excesiv în ultimii ani fără ca salariile să urmeze aceiaşi curbă ascensivă, muncitorii au acceptat şi noua sarcină fără să protesteze.

Ei au plătit cu cea mai mare regularitate contribuţia pentru timbrul tuberculos. Acelaş lucru l-a făcut şi patronii meseriaşi asiguraţi.

UNDE SUNT BANII?

Intrebarea legitimă care se pune şi pe care au dreptul să şi-o pue oricare din miile de muncitori asiguraţi, care se lipseşte de multe ori de pâinea cea de toate zilele pentru a plăti noul impozit, este: ce s'a făcut cu aceşti bani? Câte sanatorii s'au clădit, câte noui paturi s'au creiat, ce ajutoare băneşti s'au acordat?

Am dori ca ministerul sănătăţii să ne dea, la toate acestea întrebări, un răspuns cinstit şi dacă se poate şi socoteala banilor întrebuinţaţi.

O cerem aceasta în numele miilor de asiguraţi cari vor să aibe siguranţa că banii lor merg acolo unde trebue şi că sunt bine chiverniseiţi. Este un drept al lor care nu poate fi refuzat.

Miile de asiguraţi din sudoarea cărora s'au adunat cele 30 milioane lei nu admit să se dea altă destinaţie banilor decât aceea pentru care au fost strânşi: îngrijirea şi curarisirea camarazilor atinşi de tuberculoză. Ei nu admit nici capitalizarea banilor şi fructificarea lor — în profitul unor interesaţi — în vreo bancă liberală.

Vor cât mai multe paturi şi medicamente pentru camarazii suferinzi, d-le ministru dr. Costinescu!

Inaugurarea dispensarului din comuna Buziaş

JOI s'a inaugurat dispensarul din com. Buziaş.

La inaugurare au luat parte d-nii dr. I. Costinescu, ministrul sănătăţii, şi C. Brătianu, secretarul general al partidului liberal.

Ce-i cu sindicatul pescarilor doljeni?

O punere la punct

In legătură cu informaţiunile cari s'au publicat cu privire la exploatarea bălţilor din Oltenia de către sindicatul pescarilor doljeni, condus de d. Const. Floreşteanu, mai mulţi Români din Craiova ne roagă să arătăm că:

1) Toate bălţile cari sunt exploatate de sindicatul pescarilor au fost luate prin adjudecare la licitaţie publică, astfel că nu poate fi vorba de favoruri.

2) Sindicatul pescarilor din Dolj este format exclusiv din Români, astfel că toată activitatea desfăşurată de acest sindicat este eminamente românească. Mai mult chiar: toţi componenţii sindicatului sunt inimoşi luptători pe terenul economic naţionalist. Au format pretutindeni centre de desfacere şi negustori Români, excluzând complet orice fel de străin, fiindcă de jidani nici nu poate fi vorba.

In consecinţă, departe de a fi vorba de-o activitate care poate fi criticată, sindicatul pescarilor olteni, de sub preşecinţia d-lui Floreşteanu merită a avea toate încurajările.

Publicăm fără nici o rezervă precizarea care ni se trimite, fiindcă desigur activitatea românească trebuie încurajată şi sprijinită. Ceiace am avea, însă, de cerut sindicatului pescarilor doljeni, este să aibă în grijă şi situaţia mizeră a populaţiei, care are nevoie, chiar cu slabele ei mijloace materiale, să se hrănească cu peşte. Ori peştele a devenit astăzi un aliment de lux. A face faptă românească, nu este prin urmare, numai a lucra cu Români, dar şi a pune pe preţuri cât mai mici posibile, peştele la îndemâna populaţiei sărace, mai ales dela sate.

Şedinţa consiliului comunal dela Galben

Consiliul comunal din sectorul I (Galben) s'a întrunit ieri dimineaţă în şedinţă publică sub prezidenţia d-lui primar ing. I. Săbăreanu asistat de d. Oscar Alexandrescu, secretarul primăriei.

După deschiderea şedinţei au depus jurământul 11 funcţionari bugetari cu binecuvântarea părintelui consilier Andreescu-Lupaşcu după care a răspuns mulţumind d. I. Ionescu în numele funcţionarilor.

D. primar ing. I. Săbăreanu a insistat asupra concursului pe care funcţionarii l'au dat primăriei în desfăşurarea programului edilitar, colaborând cu intreg consiliul comunal.

Ridicarea localurilor de şcoală, refacerea şi înzestrarea bisericelor, edificarea localurilor pentru judecătorii şi percepţii — au fost puncte din program împreună cu realizarea palatului primăriei în cari se adăpostesc toate serviciile.

După expunerea d-lui primar Săbăreanu s'au rezolvat o serie de lucrări curente şedinţa ridicându-se la ora 1 jum.

Aviaţie

Noui legături aeriene cu Orientul

România, prin situaţia sa geografică excepţional de favorabilă din punct de vedere al navigaţiunii aeriene, aflându-se aci în sud-estul european în calea marilor linii intercontinentale, a putut realiza de curând noui legături de trafic aerian.

Astfel, după deschiderea rutei Bucureşti-Milano, Bucureşti-Roma, urmează a se face legătura Bucureşti-Sofia-Atena. In acest scop, acum câteva zile s'a făcut cursa de probă care a dat rezultate tehnice cât se poate de îmbucurătoare.

Zborul din Capitală, la Sofia, Salonic, Atena a demonstrat că o linie comercială servită de avioanele Lockend-Electra, cari dispun de 10 locuri pentru pasageri şi fac 300 (trei sute) km. pe oră, va fi una din cele mai moderne, care va duce către sud pasagerii şi apoi mai departe spre Orient. Pentrucă este de adăugat faptul că dela Atena se studiază continuarea rutei aeriene mai departe către porturile palestiniene şi apoi către Egipt.

Vasăzică, pe lângă legătura pe care actualmente noua societate „Lares", de navigaţie aeriană o are cu Varşovia, cu Praga, Veneţia, Milano, Roma, avem, putem zice, şi pe cea cu Sofia, Atena. Este un vădit progres pentru tânăra noastră aviaţie comercială şi putem întrevedea extensiunea ce se va lua, după ritmul cu care s'a activat şi după ce s'a realizat în abia două luni de funcţionare.

B.

Diverse

ERI, s'a întrunit la ministerul sănătăţii comisia farmaceutică sub preşedinţia d-lui prof. dr. Gane, secretar general.

Comisia a aprobat deschiderea mai multor farmacii în mediul rural.

*

IN CAPITALA, s'au înregistrat pe ziua de eri: 198 cazuri de scarlatină, 6 de angină difterică, 27 de febră tifoidă, 7 de pojar, 2 de paralizie infantilă, 1 desinterie, 1 de meningită, 1 de tetanos şi 3 de cărbune.

*

D. ing. C. MIHALOPOL, subdirectorul general al porturilor şi căilor de comunicaţie pe apă, a inspectat ieri şi alaltăieri lucrările ce se execută în porturile Constanţa şi Galaţi.

Faima unui cartier: Săndica Dumitrescu

Acum câţiva ani cartierul Sebastian s'a făcut celebru.

Intr'o noapte la una din crâşmele acestui cartier s'a petrecut o crimă. Ziarele au scris la vreme şi de atunci n'am mai trecut pe acolo.

Zilele trecute a trebuit să vizitez din nou vestitul cartier, pe care unii au încercat cândva să-l apropie de celebrul Cartier Montmartre din Paris. De data aceasta alte preocupări ne aduceau în lumea acestor străzi, a acestei periferii bucureştene.

— „Repede, pe Fundătura Sebastian."

Cunoşteam strada, ştiam că există şi mai multe fundături Sebastian, dar pe care o fi stând Săndica Dumitrescu, femeea ce s'a făcut celebră într'o clipă?

Coana Săndica e fericită

In mai puţin de 10 minute am fost în cartierul pe care l-am cunoscut altădată, într'o noapte sinistră, cu crimă, poliţişti, reporteri fotografi...

Intâiu am intrat pe fundătura cea mai bine pavată, pentrucă să ştiţi că în aceste încercări de străzi te poţi afunda în noroi şi îţi poţi lăsa încălţămintea în băltile din drum.

— Nu stă aici, ne răspunde cineva dela nr. 30.

Pe stradă — aşa zisă stradă — au început să ne latre câinii. Oamenii şi mai ales femeile din partea locului, au ieşit în porţi şi se uită întrebători.

Pe cine căutaţi Dv.?

— Pe Săndica Dumitrescu.

— ? !

In fuga unei maşini, care se opreşte în marginea noroaielor, colindăm cele 4 fundături.

Insfârşit, ultima fundătură, la nr. 30, locueşte d-na Săndica Dumitrescu.

Am văzut atâtea cazuri, atâtea întâmplări s'au desfăşurat sub ochii noştri încât nu ne mai impresionăm aşa uşor. Totuşi de data aceasta, nu ştiu dece, dar încercăm o oarecare stare de emoţie.

La numărul 30 o masă mică, ascunsă între cerdacuri, pe cari se întinde acum o viţă palidă. Din fund a sărit un dulău şi un om. Unul crea să ne sfâşie, celălat să ne apere.

— Săndica Dumitrescu? E so-...omul care aduc noroc şi voie bună la 15 ale fiecărei luni

— Adică, vezi matale, cum vine asta?

— Păi, nu ştii că azi se trage Loteria?

— Aoleu! N'oi fi câştigat la Loterie? Spune-mi maică, spune repede, că nu pic jos. Zău nu pic dacă spui.

— Păi să vezi cocoamo Săndico, ai câştigat o sută de mii de lei.

— Cum? Ia ascultă şi tu bărbate că îşi bate joc de mine

— Ce te miri domnule aşa? Da, soţia dumitale a câştigat *un milion* de lei la Stănoiu.

— Parcă spuneai mai puţin?

— Ei, ce vrei, să-ţi vie rău...

Coana Săndica a început să sară şi să sărute pe toată lumea. A început cu soţul şi a sfârşit cu dulăul, care ne mărâia într'una.

Dintr'o chilioară au apărut doi lucrători cu două mantale de soldaţi în mână, neterminate încă.

Suntem doar într'un atelier de croitorie militară, şi proprietară este familia Dumitrescu.

— Mâi Ghiţă mâi, am scăpat de sărăcie. M'am îmbogăţit, izbucneşte „patronul".

— Ce tu, bărbate. Eu, săraca de mine că eu am cumpărat lozul. Ştii cum m'ai mustrat că aruncă 200 lei? Iti mai aduci aminte când nu mă lăsai să mă duc să schimb lozul? Ei, na, acum am câştigat. Ce mai zici?

— Ce să zic. O să trăesc şi eu bine pe lângă tine, zâmbeşte fericitul soţ.

Apoi adresându-se nouă: —Am scăpat de toba fiscului, domnule... Uite, vezi, pentru atelierul acesta care nu rentează mai nimic, am o datorie de 36.000 lei la percepţie şi 12.000 lei la primărie.

Acum o să le plătesc, de o să mă lase multă vreme în pace. De acum suntem oameni bogaţi.

Fotograful îşi face datoria între timp. Coana Săndica pozează cu mare plăcere.

La sfârşit ne luăm rămas bun. Coana Săndica Dumitrescu se repede între noi.

— Aşa colectură *norocoasă mai rar*. Multă lume a procopsit.

In mahalaua Sebastian, în una din acele case mărunte, ascunse în spatele gardurilor, începe o nouă viaţă, cu alte perspective mulţumită Colecturei Gheorghe Stănoiu.

O Colectură norocoasă, şi a fost suficient ca o femeie muncitoare să câştige cu 200 lei un milion întreg.

G. G.

Problema muncii trebuie să fie completată de aceia a timpului liber

In vederea organizării timpului liber pentru meseriaşi, ministerul muncii a solicitat colaborarea tuturor asociaţiilor profesionale, deoarece e vorba de o mare operă socială. Unele asociaţii au răspuns, altele au înţeles să se desintereseze complet, aşteptând ca oficialitatea să le dea mură în gură.

E regretabil, deoarece organizarea timpului liber, e o problemă foarte interesantă.

Pentru o mai bună edificare a cititorilor noştri, reproducem un articol dintr'un ziar de specialitate, „Gazeta Muncitorului", care tratează cu multă competenţă chestiunea:

Mişcarea în favoarea timpului liber al muncitorului — cu iniţiativele multiforme de recreare, de educaţie şi de asistenţă — a ajuns în ţările cu viaţă mare industrială, la deplină desvoltare. Ea a dat loc la realizări cu adevărat remarcabile, cari au fost reproduse prin publicitate sau sub forma filmelor.

Problema întrebuinţării timpului liber al muncitorilor s'a pus pentru prima oară la Conferinţa VI internaţională, fiind aplicată mai întâiu în Italia — unde o recunoaştem sub expresiunea „dopolavoro".

Problema a constituit un simptom de importanţă, iar mai apoi o necesitate în legătură cu soluţiunea chestiunilor muncitoreşti — în toate ţările civilizate.

„Timpul liber" nu se rezolvă prin intermediul iniţiativelor oarecare. Un câmp de activitate de o importanţă atât de evidentă pentru viitorul fiecărei naţiuni şi pentru liberarea claselor muncitoreşti de numeroase şi tragice mizerii cari le oprimă — nu poate fi lăsat în voia capriciilor şi hazardului.

Nu trebuie uitat că tot ceiace a fost făcut în acest domeniu, a dat ocaziunea de a formula critici severe şi nu trebuesc uitate iarăşi învăţămintele cari au fost extrase. Nu-i destul să activezi: trebue să activezi cu înţelepciune. Pentru a evita o pierdere de timp şi de energii în întreprinderile mari, de deziluzii sau de rezultate mediocre — este necesar de a proceda la organizarea timpului liber după o metodă inspirată de norme luminate de ştiinţă şi de civilizaţie.

Se înţelege dar că activitatea ce trebue să se desfăşoare în favoarea educaţiei populare, pentru a fi profitabilă, să se facă interpreta dinamismului vieţii; toată atenţiunea trebue concentrată asupra problemelor practice, imediate, mai de grabă decât asupra chestiunilor abstracte ale culturii şi ale ştiinţei. O atenţiune specială pentru exerciţiile recreatoare şi sportive. Educaţia nu trebue înţeleasă în sensul drept al culturei şi cu rezultate indoelnice pentru massele muncitoreşti; ea trebue să înfăţişeze desvoltarea aptitudinilor fizice în unire cu aptitudinile morale şi intelectuale. De aceia, instituţiunile de care depinde timpul liber ,trebuesc să însemneze un veritabil revirment al educaţiei integrale a poporului, efectuat în cercul naţional şi internaţional.

Aceste instituţiuni trebuesc bazate pe metode serioase, ştiinţifice, apropiate nevoilor reale ale lucrătorilor, exigenţelor vieţii trăite şi contactului zilnic cu uzina şi cu munca. Ele pot deci să dea servicii incalculabile în marea operă de reconstrucţie care, după nevoile crude ale războiului ,a fost întreprinsă peste tot cu asiduitate, şi care va fi o afirmaţiune gloricasă a posibilităţilor progresului naţiunilor în domeniul muncii, al ştiinţei, al artei, al obiceiurilor şi instituţiunilor sociale.

Importanţa pe care o poate avea în favoarea culturei şi al gradului de evoluţie al muncitorilor, orele de timp liber şi modul după care ele sunt întrebuinţate — sunt chestiuni care privesc pe lucrător cât şi pe producător.

Problema muncii este o problemă completată de aceia a timpului liber.

Dela asociaţia surorilor de caritate de războiu din România

In urma hotărîrii luată în şedinţa Federaţiei foştilor luptători şi victime de războiu de sub preşedinţia d-lui general adj. Gr. Berindei, din care face parte şi Asociaţia surorilor de caritate de războiu din România, s'a hotărît a se ţine adunări cu membrii asociaţiilor, pentru a se hotărî un program de lucru.

Astfel Asociaţia surorilor de caritate de războiu din România, cu sediul în str. Dr. Felix nr. 73 etaj, convoacă pe toate doamnele membre la sediul Asociaţiei pentru ziua de Duminică 24 Oct. a. c., ora 3 p. m. precis pentru a se discuta toate chestiunile privitoare la interesele fostelor surori din marele războiu.

Scolare

Se aduce la cunoştinţa celor interesaţi să şcoala practică de îngrijitori de vaci dela Ferma Experimentală-Zootehnică Gherghiţa, jud. Prahova, se deschide la 1 Noembrie a. c.

Doritorii de a urma cursurile acestei şcoli vor trimite, până cel mai târziu 27 Octombrie a. c., câte o cerere însoţită de actele următoare: certificatul de naştere, certificatul de moralitate şi certificatul de absolvire a cel puţin patru clase primare pe adresa Institutului Naţional Zootehnic, str. dr. N. Staicovici nr. 63, Bucureşti VI.

TEATRUL COMOEDIA Telefon 4.71.71
DIR. SICA ALEXANDRESCU

Azi şi mâine, seară la ora 9 şi în matineuri la ora 2 jum.
ULTIMELE 4 SPECTACOLE
O NOAPTE FURTUNOASA
şi
CONU LEONIDA FAŢA cu REACŢIUNEA

Azi şi mâine la ora 6: „KONTUSOVCA-PALACE" cu G. Timică
De Luni până Joi: „OM DE INCREDERE" cu Ion Iancovescu
Vineri 29 Octombrie Premiera:
FAMILIA GADARIN cu V. Maximilian

Primăria Municipiului Bucureşti Uzinele Comunale

Comunicat

Intr'o gazetă de dimineaţă a apărut un articol alarmant cum că Bucureştii sunt lipsiţi de apă potabilă.

Uzinele comunale Bucureşti dau o categorică desmintire acestei ştiri fanteziste.

Nici un moment Capitala nu a fost lipsită de apă, iar instalaţiile existente mărite în ultimii ani, sunt în măsură să acopere consumul în Bucureşti pentru anii cari vin şi chiar dincolo de 1941.

Uzinele Comunale Bucureşti nu înţeleg să intre în polemici, şi în consecinţă, nu relevă arătările eronate şi tendenţioase din articolul apărut.

Uzinele Comunale fac foraje la adâncimi mari în câteva puncte ale Capitalei pentru studiul apelor subterane în legătură şi cu apărarea pasivă.

TEATRUL VESEL Telefon 4.37.29
DIRECŢIA SICA ALEXANDRESCU

Duminică în matineu la ora 3 şi în fiecare seară la ora 9
RELUAREA MARELUI SUCCES
Fustele dela Minister
cu GR. VASILIU-BIRLIC
Bilete la casa teatrului
Viitoarea premieră: **UITUCUL**

Pentru ce prigonește primăria de Albastru mucenicii Neamului?

Invalizii, văduvele și orfanii de război sacrificați pentru chestiuni de estetică dubioasă.

Cunoașteți povestea.

O rezumăm, totuș, pentru cei cari n'o cunosc.

Văduva de războiu LUCREȚIA BĂDICIOIU, în baza unui contract cu primăria sectorului III (Albastru), avea instalat un chioșc pentru ziare în colțul bulev. Elisabeta cu str. Belvedere. Contractul era în curs. Serviciul circulației, cerând mutarea chioșcului pentru așezarea unor lanțuri (lanțuri cari, în paranteză fie spus, nu împiedică deloc accidentele) — văduva s'a executat. Chioșcul a fost mutat ceva mai sus.

Trotuarul în acest punct, e cel mai lat din București.

Intr'o bună zi, din senin, văduva LUCREȚIA BĂDICIOIU s'a pomenit cu o somație să-și ridice chioșcul!

Pentru ce? Nicio explicație. Așa vreau, așa fac!

După o păsuire de trei zile acordată de d. GALL, locțiitor de primar al sectorului, d. consilier AUREL LASCU, delegat cu conducerea serviciului administrativ, membru în delegația permanentă a sectorului, din motive deocamdată inexplicabile, trecând peste valabilitatea unui contract în curs de executare, peste legea care stabilește drepturile invalizilor, văduvelor și orfanilor de războiu și mai ales peste cea mai elementară omenie — a săvârșit barbaria de a dispune ridicarea chioșcului.

De atunci, văduva cu trei copii, rămasă pe drumuri, bate pe la toate ușile, de patru zile, cerșindu-și dreptatea ea, al cărei bărbat nu și-a precupețit viața ca să se dea țării cealaltă dreptate, a neamului întreg.

Ce-o fi determinat pe d. consilier Aurel Lascu să săvârșească această neomenie mai ales dacă nici o intervenție nu s'ar fi produs!

Știm că, terminând cu toate transformările edilitare, punând la punct toate celelalte probleme, începând dela salubritate și sfârșind cu faimoasele „ringuri" din planul de sistematizare — primăriile Capitalei — în fruntea cărora ar fi să fie a sectorului III (Albastru)— intenționează să desființeze toate chioșcurile de ziare.

Foarte bine.

Această desființare nu se poate face însă, decât cu respectarea contractelor și convențiunilor existente și mai ales cu respectarea, fără putință de evaziune, a legilor cari ocrotesc pe mucenicii neamului, invalizii, văduvele și orfanii de războiu.

Ce poate să împiedice funcționarea chioșcurilor de ziare — unele din puținele mijloace de existență pentu beneficiarii legei I. O. V. — când asemenea instalații se găsesc în toată lumea civilizată, chioșcurile fiind construite după modelele primăriilor Capitalei?

Este nevoie să se săvârșească o barbarie de pe urmele căreia să rămână pe drumuri familii întregi de nevinovați?

Și dacă nu vreo intervenție a determinat prigoana primăriei de Albastru — atunci ce s'a întâmplat?

Cui trebue să se adreseze văduva Bădicioiu — cu care ar fi să începă o întreagă prigoană — decât numai aceluia sub a cărui aripă protectoare stau urmașii celor ce-au pierit pentru România mare?

Noi însă n'am desnădăjduit.

Primăria de Albastru — sau măcar acei cu bun simț, cu simțul omeniei — va înțelege că trebue să facă un act de dreptate.

Cei ce beneficiază de înlesnirile legei I. O. V. să fie lăsați să trăiască !

Metropola Banatului geme sub călcâiul Iudei

Iridenta maghiară lucrează nestingherită. Principalii agenți sunt jidovii. Situația senzațională dela Banca Ardeleană, sucursala Timișoara.

TIMIȘOARA, 22. — Banatul geme sub stăpânirea jidovească. Dela cele mai mici oficii de afaceri comerciale până la cele mai rentabile, toate sunt stăpânite de lepra jidovească. Banditismele acestor spurcați paraziți sociali, nu mai sfârșesc. Elementul românesc, tineretul nostru este ros de mizeria foamei, iar sedentarele noastre autorități rămân inerte la toată larma ce o dăm zilnic.

Românul nu-i este permis să spună că îi este foame. Comite un delict. In schimb îi este impus de nenorocita orânduială democrată să asiste la lubricele scene jucate de bestiile cu nasul coroiat, cu șampanie în papuc de baiaderă și hârjoneală pe mătasă cumpărată din munca țăranului român, fără cenușă în vatră. Și dacă vom cuteza să cerem un drept pentru un român ni se răspunde (în ungurește) categoric: N'avem nevoie de munca Românului.

Nu. Ungurii sunt iredentiști, ci jidovii, această pestilență socială care n'are nimic, nici cu noi nici cu Ungurii, de cât singurul scop de a ne exploata.

Acesta este tragicul situației în Banat.

In reportagiile viitoare vom continua cu alte destăinuiri, cari vor pune în cea mai grozavă lumină pe toți conducătorii politici bănățeni, cari n'au făcut absolut nimic pentru a ne scoate din ghiarele finanței iudeo maghiare. Au preferat buzunarul doldora de bani străini în dauna elementului românesc.

Cazul dela Banca Ardeleană

Dar ca să se vadă cât de departe merg jidanii cu tupeul lor, destăinuim cazul unui român, care a cerut și el o pâine.

In vara acestui an, un tânăr absolvent al comerțului superior cere să fie angajat la Banca Ardeleană din Timișoara. Ce-a fost, ce n'a fost, tânărul n'a fost angajat. Acum aflăm că banca de mai sus a angajat la 15 Oct. a. c. pe jidanul Grünwald.

Se putea altfel?

Banca Ardeleană, care are un personal de vreo 23 de funcționari, aici la Timișoara, bate recordul în nerespectarea legii protecției muncii naționale. Din 23 funcționari, numai 2 sunt Români: Mioc și Crainic, restul sunt jidani și unguri.

Directorul este un jidan, Magyar Ladislau, ajutat fiind de jidovul Zipser Friges, iar ca procurist banca are pe jidarul Berkes. Casierul băncii este jidanul Weiss.

După cum vedem, principalele funcțiuni sunt în mâinele jidanilor, cum sunt și celelalte mai mici. Printre aceștia au fost luați și doi români cari sunt plătiți cu suma de batjocură de 2,500 lei, deși Mioc este licențiat.

La această bancă actele interne, cât și corespondența cu sucursalele se fac în limba maghiară. Jidanii de mai sus, pe lângă că nu știu o boabă românește, au nerușinarea să afirme de multe ori că n'au nevoie să știe românește, deoarece ei pot trăi pe acest pământ și fără asta. In realitate sufletul lor este alăturea de conții și grofii unguri, pe cari îi așteaptă să revină pe aceste plaiuri.

Inspecția la sucursalele băncii o face un oarecare Cernay Daniel, un jidan din Budapesta, care a venit anul trecut și a stat aici un an de zile. Cine i-o fi înlesnit șederea, rămâne să mai vedem.

Situația dela această sucursală, este la fel la toate sucursalele cât și la cele două sedii. Budapesta conduce totul.

Românii n'au ce căuta aici. Ei sunt mai străini ca ori care. Deși printre spuza de jidani și unguri se află cei doi Români, asta au făcut-o pentru ochii opiniei.

DE CE INSPECȚIE DIN BUDAPESTA?

De ce Doamne, am ajuns așa de nefericiți în acest Banat? Băncile din România Mare să fie inspectate de jidovi din Budapesta? In care țară se mai pomenește așa ceva?

MAMA ROMANCA !

Atâta lucru îți cere țara, ție, care ești stâlpul familiei românești :

Nu cumpăra dela jidan ! Nu-l face stăpânul fiului tău, robul de azi și mai ales de mâine !

GHEORGHE COMPOTECA A MURIT

Au trecut treizeci și opt de ani de când Gheorghe Compotecă — cu alți puțini ziariști virtuoși în viață și mai puțini — s'a numărat între întemeetorii sindicatului ziariștilor din București.

Consecvent convingerilor pe cari nu și le-a părăsit niciodată — Gheorghe Compotecă — „Moș compot" de mai târziu — a activat în partidul liberal și în presa acestui partid : „Voința Națională", „Românul" și până acum doi ani la „Viitorul".

Profesionist pentru care simțul datoriei era lege, Gheorghe Compotecă era omul devotamentului până la sacrificiul de sine.

Era ziaristul pentru care scrisul de fiecare zi era înainte de toate o vocațiune.

Suferințele unei vieți de istovire l'au doborât în anii din urmă și de doi ani Compotecă nu mai activa.

Azi „Moș Compot" a luat calea spre locul de veșnică verdeață.

Nu sunt trei zile de când l'am dus tot acolo pe Caselli.

Gheorghe Compotecă îi urmează.

Să-i fie țărâna ușoară.

Informațiuni

❖ COMITETUL „Frontului Românesc" al circ. 35, din culoarea de Verde, str. Octav Cocorăscu nr. 62, de sub președinția d-lui prof. Teodor Pupezescu, ține ședință în fiecare Luni și Joi dela 7—9 seara, iar Duminica dela 10—12 dim. Biroul este deschis pentru informații și înscrieri de noui membri.

❖ **ASEARA, d. subsecretar de stat Aurelian Bentoiu a primit pe juriștii polonezi.**

❖ INSCRIERILE la Școala superioară de arhivistică și paleografie se continuă în fiecare zi după amiază, între orele 3—6 la Arhivele Statului, în str. Arhivelor nr. 4, până la 1 Noembrie c.

❖ **Societatea Studenților Creștini în Farmacie, anunță cu durere pierderea în veci neuitatului și mult iubitului PROFESOR DR. GS. MARTINESCU.**

D-rele și d-nii studenți precum și foștii studenți sunt rugați a lua parte la înmormântarea ce va avea loc, Duminică 24 crt. orele 14 p. m. la cimitirul Sf. Vineri.

❖ MINISTERUL educației naționale a numit următorul comitet de conducere la conservatorul de muzică din Cernăuți : prof. D. Marmeliuc, Gh. Vântu, prof. Leca Morariu, pr. Orest Tarangul, N. I. Rusu, Gh. Onciul și Alex. Vitencu.

❖ MINISTERUL aerului a făcut cunoscut celui al educației naționale, că pe viitor, cererile de înscriere a copiilor în școlile de curs primar, vor fi scutite de timbrul de aviație.

❖ **D. general GABRIEL MARINESCU, subsecretar de Stat la ministerul de interne, s'a înapoiat aseară dela Sinaia, unde a luat ultimele măsuri de ordine în vederea marilor serbări ce vor avea loc cu ocaziunea înălțării în grad a Marelui Voevod Mihai.**

❖ STUDENȚII Academiei de muzică religioasă din București au ales la conducerea societății următorul comitet : președ, *Iancu Dubău ;* vice-președ., *Oprea Alexandru;* secretar, *Nicolae Ioan ;* casier, *Chioveanu Spiridon ;* membri : *Teofănescu Gh., Vlaiculescu P.* și *Dogam V.;* cenzori : *Christinoiu Mihail, Caragea M.* și *Popescu Zaharia.*

❖ MINISTERUL educației naționale aduce la cunoștință că nu se pot da examene particulare și deci nu se pot face înscrieri de elevi particulari, la școalele normale, seminarii, gimnazii și licee industriale, întrucât la aceste școli se fac anumite aplicațiuni practice, cari nu se pot însuși de elevii preparați în particular.

❖ **CIRC. 19 a partidului național creștin din culoarea de Negru, ține ședință, mâine, Duminică 24 crt., ora 10 dim., la sediul său din strada Baicului II No. 11, sub președinția d-lui NIC. POPESCU.**

❖ *UNIUNEA Fundațiilor Culturale Regale a organizat pentru elevii și elevele școalelor secundare din Capitală, în stagiunea 1937-38, un ciclu de concerte în sala „I. Dalles".*

Concertele se vor da în fiecare Sâmbătă, la orele 5 d. m. Intrarea pentru acestia fiind gratuită.

❖ Ministerul educației naționale a delegat ca sub revizor școlar de control în învățământul primar din județul Romanați pe d. I. Târcu, învățător gradul I Râmnicu-Vâlcea.

❖ ASTASEARA (Sâmbătă 23 c.), se va reprezenta pentru prima oară în actuala stagiune „TRUBADURUL" de Verdi, cu d-nele Lucreția Enescu, Olimpia Grozowska, Ritta Cottescu ; d-nii Nicu Apostolescu, Petre Ștefănescu-Goangă, J. Roșca.

Spectacolul va fi dirijat de maestrul Umberto Pessione.

❖ MAINE, Duminică 24 crt., vor vorbi la frăția misionară „Patriarhul Miron", pr. prof. dr. Atanasie Negoiță, diacon Gh. V. Nițoiu, d-nii Ștefan Matache, I. Marcoșanu și Const. Stănescu. Ședința se începe la ora 2 jum. d. m., în pavilionul

Scârbă mică, scârbă Maaare !

(Urmare din pag. I-a)

statul le poate da direct, fără intermediari, industriei în care este coproprietar? Cine se ascunde după paravanul canaliei Petre Petrescu? Pentru cine e în realitate șperțul, cui îi profită comisionul, fiindcă bestia Petre Petrescu nu poate fi decât o unealtă a sutelor de milioane?

Fără îndoială, vină nu atribuim nici Ministerului Apărării Naționale, nici aceluia al Armamentului pentru o convenție... particulară. Contractul acesta leonin, al traficanților, este, într'adevăr, încheiat de „Reșița". Dar unde este, totuși, controlul statului într'o întreprindere de stringentă utilitate națională?

Ne găsim din nou, în fața unui imens scandal. Situația cea mai penibilă, cea mai odioasă, o are domnul acesta, pandur și mare moralist Grigore Iunian, care vrea să dea lecții țării, cu jidanii la braț. Canalia Petre Petrescu îi este, peste alte servicii casaline și intime, despre care ne repugnă să vorbim, prim aghiotant. Nu știm în ce măsură d. Iunian profită de șperțurile pe cari bestia le încasează din contribuția națiunii pentru înarmarea ei. Dar un lucru e cert: pandurul democrației cu zulufi nu poate să nu știe de rolul mizerabil de traficant — fie chiar cu titlul de paravan — al înarmării naționale, pe care îl are dobitocul său om de casă. Cum rămâne atunci cu ifosele d-lui Iunian, cu svârcolirile „morale" ale acestui domn în chestia Skoda? Ce deosebire este între Skoda național-țărănistă și Skoda aceasta radical țărănistă?

Așteptăm să vedem desnodământul. Acum nu mai merge, pandurule! Din două una: sau nu știi — hai s'o admitem și p'asta! — de contractul pezevenghi al canaliei traficante, și-atunci ai datoria să te lepezi, în 24 de ore, de bestia Petre Petrescu ! Ori știi — ba te înfrupți — din dijmuirea pe care acest nemernic a impus-o sfintei noastre înarmări naționale, și-atunci d-le Iunian, scârbă mică antinațională până azi, ai devenit și-o mare, o sinistră scârbă morală!

Sute de miliarde pe an șperț din comenzile de armament? Poftim țară, iată cu ce bani se face propagandă comunistă și se înjură Șeful Bisericii strămoșești și conducătorii mișcării naționale!

DR. ILIE RADULESCU

JIDANUL IȚIC ALTERSOHN-TERTZIMAN CALOMNIAT (?)

In știrea noastră de ieri, referitoare la darea ordonanței de neurmărire dată de d. judecător Mitulescu, titularul cabinetului IV instrucție, privind pe un coleg de redacție care fusese reclamat de jidanul, pretins ziarist, IȚIC ALTERSOHN, s'a strecurat o greșeală de tipar pe care ne grăbim s'o rectificăm.

La aliniatul cu care am făcut introducerea considerentelor ordonanței de neurmărire, în care spuneam: „pentru a arăta temeinicia argumentării ordonanței, redăm mai jos considerentele ei", s'a strecurat cuvântul „netemeinicia", care a schimbat cu totul ideia pe care noi am dorit s'o redăm.

Rectificarea s'a putut face dealtfel de oricine a citit cu atenție știrea.

COMITETELE ȘCOLARE ȘI LEGEA TIMBRULUI

Inalta Curte de casație secția II-a a stabilit ieri o jurisprudență referitoare la faptul dacă Comitetele școlare sunt sau nu obligate să-și timbreze acțiunile în justiție.

D. Mih. Văgăunescu, avocat din Bacău și președintele comitetului școlar din acea localitate, a făcut recurs la Inalta Curte în contra deciziei Camerei de punere sub acuzare a curții de apel Iași. Prin această decizie se respinsese ca netimbrat apelul Comitetului școlar făcut în contra ordonanței de neurmărire dată pentru casierul acelei școli normale, care a fost acuzat de delapidare. D. procuror general referindu-se la art. 22 din legea timbrului, a arătat că întrucât aci se vorbește despre instituții de stat și persoane juridice, pe cari legea le scutește de timbru pentru orice fel de acte și întrucât comitetele școlare se pot îngloba în acest articol, a cerut admiterea recursului.

Inalta Curte, după deliberare, a admis recursul, a casat decizia și a retrimis la aceiaș instanță pentru o nouă soluționare.

COMUNICAREA APELULUI LA ORDONANȚA DE PUNERE IN LIBERTATE

Inalta Curte de Casație secția II-a a soluționat ieri recursul făcut de Petre Cara în contra deciziei Camerei de acuzare de pe lângă Curtea de apel București prin care s'a admis recursul făcut de Parchetul Prahova în contra ordonanței de punere în libertate a inculpatului Cara.

Motivul de recurs, pe care d. procuror general și l-a însușit având admiterea recursului, a fost că Parchetul nu a notificat acuzatului liberat că a făcut apel și în consecință partea a fost vătămată prin împrejurarea că neștiind despre apel nu a putut să facă memoriul necesar pentru a se apăra în fața Camerii de acuzare.

Suprema instanță a admis recursul trimițând cauza spre o nouă judecare în fața aceleiaș instanțe.

JIDANUL DOCTOR STERN

D. judecător Mitulescu, titularul cabinetului IV instrucție a semnat ieri ordonanța definitivă dată în contra medicului avortor dr. Stern care a omorît prin provocare de avort, pe Maria Ociovranu.

Tot ieri jidanul, profitând de faptul că instrucția s'a terminat, a făcut o cerere de eliberare pe care d. judecător i-a admis-o.

Parchetul Ilfov a făcut însă ieri apel la Camera de punere sub acuzare.

JIDANUL OSIAS SEGAL CONFIRMAT

Recidivist în hoții, jidanul Osias Segal care a mai fost cercetat la cabinetul 3 instrucție pentru un uz de fals săvârșit în complicitate cu niște controlori dela direcția drumurilor, a fost arestat din nou pentru un abuz de încredere săvârșit în dauna soc. „Mira" din Jilava, de la care a primit pentru transport marfă, din valoarea căreia și-a însușit suma de lei 175.000.

Cabinetul VI instrucție, în fața căruia a fost trimis pentru cercetări, a emis în contra lui mandat de arestare, iar tribunalul Ilfov secția III-a c. c., a confirmat, tot ieri, mandatul de arestare.

IARAȘI JIDANUL ARMAND RIESENBERG

Am scris că jidanul Riesenberg a fost trimis în judecată pentru denunțare calomnioasă în contra d-lui căp. Popescu.

Ieri, acelaș jidan, a apărut în fața trib. Ilfov secția V-a c. c., unde se judecă procesul referitor la falsificarea unor acte de vânzare sub semnătură privată, pe care le-a smuls dela generalul Răsvan și prin care jidanul devenea proprietar a imobile de milioane prin falsul comis în dauna unui bătrân în preajma morții și a unor minori fără sprijin.

Ieri au fost audiați martorii pentru stabilirea falsului. Jidanul, prin șiretlâcurile diabolice specifice rasei, a atras în mrejele falsificărilor și pe unii funcționari ai tribunalului cari, fără să știe, au fost unelte în mâna lui asasină.

Procesul s'a amânat la 26 Nov. a. c.

Ardealul înstrăinat

(Urmare din pag. I-a)

Alba-Iulia, îmbrăcată efemer în straie strălucitoare, se întinde vast tristețea neagră a mizeriei și-a umilinții. Ochii de bronz ai lui Horia se uită aprig și văd înălțându-se pe străzile orașelor ardelene trufia sfidătoare a palatelor străine. Mai încolo, uitătura lor de dincolo de mormânt, întâlnește păduri jefuite Și tot așa, mai departe, ochii lui Horia se încruntă: Ardealul românesc a rămas ca pe vremea lui: neam de slugă, iobag, de astădată altui stăpân — jidanului. Totuși sub fruntea lui înaltă se frământă fulgerele nădejdii. Suferința zilelor noastre va fi răzbunată. De cine? De adevărații lui urmași—de tinerii martiri ai crezului naționalist, în pieptul cărora s'a zămislit duh nou.

In zilele noastre numele de Ardeal se pronunță cu lacrimi și cu scrâșnire de revoltă. Mâine cuvântul dur de Ardeal va fi rostit cu orgoliu. Mâine vom fi răscumpărați. Dacă nu, mai bine să pierim toți, înecați de noaptea rușinii și sdrobiți de furia dreptății nesocotite. Aceasta e dorința mea, — dorința oricărui român care crede în puterea țării și deci în viitorul ursitei ardelene.

Septimiu Bucur

Succesul național-creștinilor la Turnu-Măgurele

Efectându-se alegeri complimentare în orașul de reședință Tr. Măgurele, succesul repurtat de organizația partidului național-creștin de aci, în ziua de 19 Octombrie a. c. este cât se poate de frumos.

Dintr'un perfect simț cetățenesc, s'au prezentat la urnă *1504* alegători din cei 2.000 înscriși.

La despuerea scrutinului rezultatul a fost următorul:

Lista No. 1 liberală 516 voturi — cu 6 mandate.

Lista No. 2 național-țărănistă 265 — fără mandat.

Lista No. 3 național-creștină 660 v. — cu 8 mandate.

Lista No. 4 iunianistă 22 voturi — fără mandat.

Baia Centrală reconstruită

își va deschide porțile astăzi

Un eveniment și o atracție a Bucureștilor de astăzi

S'a spus, — și pe bună dreptate, — că civilizația unui oraș se poate măsura după numărul băilor, — dar și după perfecțiunea lor. Să recunoaștem că, judecați din acest punct de vedere, riscam să fim, până azi, socotiți oarecum înapoiați... Nu aveam o baie care, aidoma Vienei, — cu acea „Dianabad" — sau Berlinului, — cu acel „Amiralpalast" — să însemne pentru cei din oraș o necesitate aproape organică, iar pentru cei cari veneau în aceste Capitale, — din provincii sau din țări îndepărtate, — un loc de obligatoriu popas.

Direcțiunea „Băii Centrale" a împlinit, biruitoare, acest gol al Capitalei noastre.

Pentru astăzi, Sâmbătă, ni se vestește inaugurarea „Băii Centrale" reconstruite, bucurându-se de perfecționările tehnice cele mai moderne.

Va fi, pentru toți, o revelație, — una din acele revelații ce vor stăpâni amintirea.

Intr'adevăr, dela primul pas făcut în interiorul „Băii Centrale" reconstruite, ești întâmpinat de acea curățenie vizibilă, de un confort care înseamnă ultimul cuvânt rostit în această direcție, de o atentă grijă pentru fiecare mișcare a omului ce se socoate un oaspe răsfățat. Dintr'un început să spunem că pentru fiecare e rezervat, la intrare, un „Safé" personal, — apoi trecerea în sala de dușuri cu temperaturi variabile după voie, — (și aici perfecțiunea constă în faptul că robinetul, prin simplă rotație, dă apoi temperatura dorită fără înfruntarea riscurilor de până acum) — bazinul înaintea trecerii în sala de aer uscat, — (aici deasemeni, cu menținerea, grație unor procedee de modernă technică, a unei temperaturi constante, la 30° și, — pentru alții cari doresc — la 60) — apoi marea sală a băilor de aburi cu perfecționările adaptate acestor fel de băi, sala de masagii al cărei confort și bun gust e inegalabil, și în urmă marele bazin, o adevărată piscină. Pretutindeni, o permanentă grijă a confortului, o neîntrecută grijă de desăvârșită curățenie, — instalație de aer condiționat asigurând o atmosferă mereu reînnoită — iată o foarte palidă descriere a realizărilor ce ne-a fost dat să le admirăm.

„Baia Centrală" va fi un loc de dorită reculegere și de reconfort pentru cei mulți din această Capitară frământată și agitată, — va fi popas pentru provincialii cari înnaintea treburilor pentru cari au venit, vor trece la „Baia Centrală", — va fi pentru cei mulți mijloc de refacere fizică.

Pentrucă nu trebuie uitat că rolul băilor moderne nu se limitează numai la vechiul rol știut.

Și acesta e marele, neprețuitul merit al direcției „Băii Centrale": Acela de a fi corespuns și cerințelor de higienă trupească dar și celor de modernă terapeutică.

Iată dece, inaugurarea „Băii Centrale", o socotim drept un eveniment ce ne privește pe fiecare în parte.

In cazurile bolilor de stomac nervoase, **crampelor, la stări spasmolitice** precum și la **dureri de cap nervoase, insomnie,** cauzate de **greață** și de **turburări digestive,** s'au obținut după multe cercetări atât în clinicele din țară cît și din străinătate cele mai frumoase rezultate cu renumitul preparat american

„GASTRO D." *„Gastro D." se află de vânzare la farmacii și drogherii, sau se expediază.*

TEATRUL REGINA MARIA Telefon 3.98.48

Asoc. Bulandra-Maximilian-Storin

In fiecare seară la ora 8¾ MARELE SUCCES

Fraţii Karamazov

cu Tony Bulandra, R. Bulfinsky, G. Storin și G. Vraca

Azi matineu la ora 3:

NUNTA DE ARGINT

Mâine matineu la ora 3:

KEAN

De 71 ani și în 64 țări...

e cunoscută celebra emblemă „Gargoyle", semnul distinctiv pentru Mobiloil, uleiul, care se bucură de cea mai mare încredere a automobiliștilor din lumea întreagă. In fiecare secundă în toată lumea se opresc mii de automobiliști la acest semn, pentru a se aproviziona cu ulei.

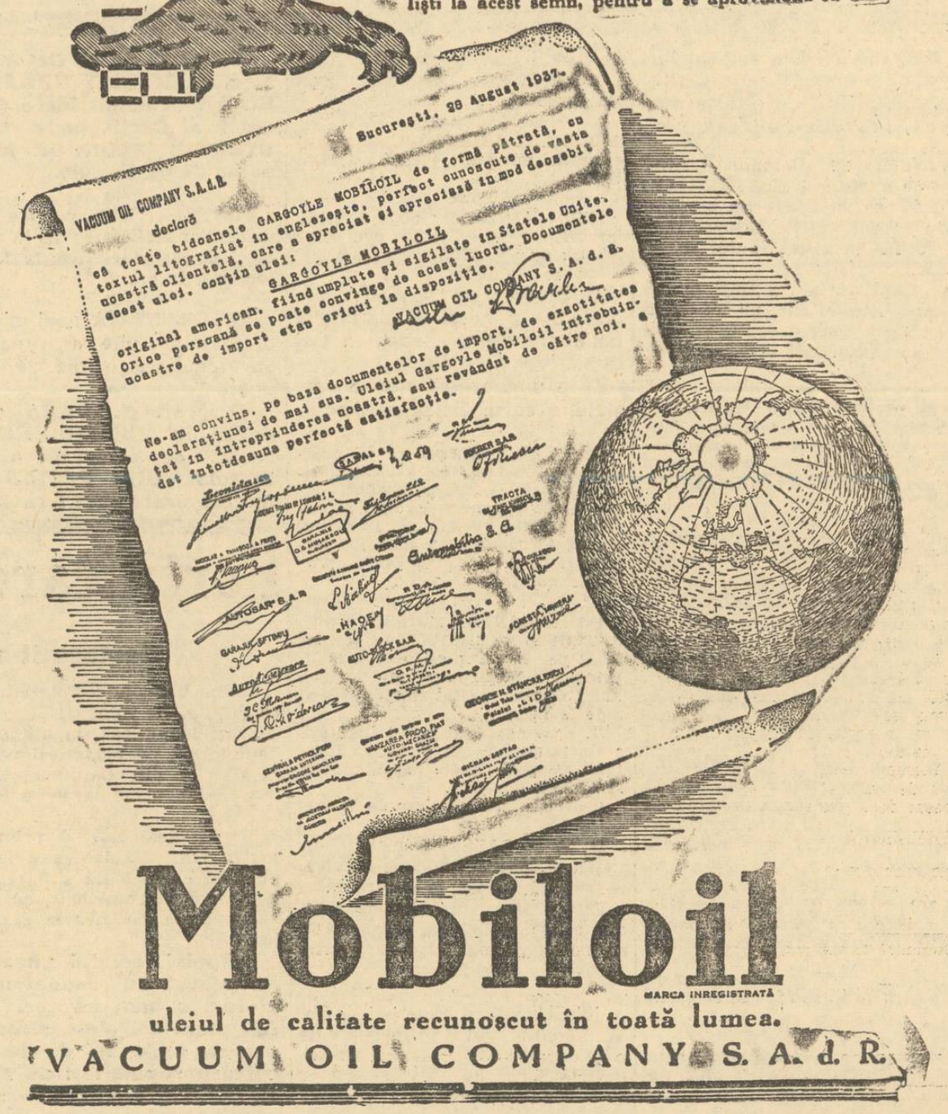

Mobiloil

MARCA INREGISTRATĂ

uleiul de calitate recunoscut în toată lumea.

VACUUM OIL COMPANY S. A. d. R.

ULTIMA ORA

Cum se desfăşoară evenimentele politice

— După vizita d-lui Mironescu la Sinaia. Rolul d-lui Vaida-Voevod în rezolvirea crizei. —

De eri se vorbeşte cu insistenţă despre rolul pe care d. G. Mironescu ar avea să-l joace în rezolvarea crizei de regim. Se pare că fostul preşedinte de consiliu are unele sugestii în ceiace priveşte o eventuală formaţie în care d-sa va trebui să aibă un loc precis.

D. Mironescu a avut câteva întrevederi politice în vederea realizării unei combinaţii din care ar face parte câteva din partidele mici. Firește că până în momentul de faţă totul se reduce la simple tatonări, o precizare neputându-se face decât după ce se vor epuiza toate consultările.

In aceiaşi ordine de idei trebue subliniată prezenţa d-lui Vaida Voevod în Capitală unde s'a întreţinut cu prietenii d-sale politici despre evenimentele în curs. La începutul săptămânii viitoare d. Vaida va fi la Sinaia unde îşi va spune punctul d-sale de vedere.

Sunt unele indicii că preşedintele Frontului Românesc este şi d-sa în combinaţia ce ar urma să se realizeze cu concursul d-lui G. Mironescu.

CAND VOM AVEA ALEGERILE

In orice caz, în momentul de faţă d. Vaida Voevod se găseşte în centrul evenimentelor politice şi pare mai mult ca probabil că d-sa va juca un rol important în rezolvarea crizei.

Cât priveşte chestiunea retragerii guvernului se dă cu preciziune, chiar de către membrii cabinetului, că la 10 Noembrie guvernul va fi demisionat.

Imediat după aceea va apare decretul de dizolvare

D. AL. VAIDA-VOEVOD

a Parlamentului şi convocarea corpului electoral. Alegerile generale vor avea loc în cursul lunei Decembrie.

Partidele politice consideră dealtfel campania electorală ca începută şi fac pregătiri în vederea luptei ce au de susţinut. Este cert că nu vom avea carteluri electorale decât acela de guvern, în cazul când vom avea un guvern de concentrare.

Partidul naţional-ţărănesc pare resemnat să rămână în opoziţie. D. Ion Mihalache a declarat prietenilor pe cari i-a văzut după şedinţa biroului partidului, că singura nădejde rămâne în alegeri şi i-a sfătuit să depună toate puterile şi să întrebuinţeze toate mijloacele, spre a asigura un succes, răsunător în aceste alegeri.

Declaraţiile d-lui Mihalache au produs panică în rândul fruntaşilor şi mare decepţie în rândurile partizanilor mai mărunţi cari au fot tot timpul asiguraţi că partidul vine la guvern.

P. B.

Guvernul tace

Ziarul „Ţara Noastră", oficiosul partidului naţional-creştin, repetă protestul împotriva amânării fără dată a alegerilor judeţene.

Guvernul, care a procedat la această operaţiune pentru a fi pe placul partidului naţional-ţărănesc, nu vine cu nici un răspuns.

Tace!

Tace şi-şi confirmă vinovăţia, de care va avea să dea seama în faţa ţării.

DE CE NU'NŢELEGI!?

Române, dai un leu pe-o fiţuică jidănească, în care nu găseşti decât minciună şi otravă.

Nu vezi cum îşi râde jidanul în pumni? Şi cu cât dispreţ te priveşte?

Rușinea galiţiană din Universitate

— Numiri de jidani cu ghiotura. O atmosferă degradantă. — „Pe-ăsta cum îl chiamă?" — „Kreindler!" — „Ha, ha, ha, e d'ai lui Vlad Ţepeş? Să-i dăm drumul!" —

— Bălăceştii se bălăcesc în noroi! —

Campania noastră pentru pălmuirea ruşinii galiţiene, care pune din ce în ce mai multă stăpânire pe Facultatea de medicină din Bucureşti, găseşte tot mai adâncă rezonanţă în inimile româneşti. Ni s'a trimes, în zilele acestea, un extraordinar material documentar. Il vom întrebuinţa complet şi fără şovăire, cu credinţa că nu se poate ca până la urmă să nu punem capăt unui scandal universitar care ofensează brutal demnitatea noastră naţională.

Azi facem loc unei interesante scrisori, asupra căreia cerem insistent sufletului românesc să se oprească cu toată revolta.

Iată ce ni se scrie:

Stimate d-le director,

„Nu ştim cum v'am putea fi mai recunoscători pentru biciul de foc cu care v'aţi apucat să loviţi în netrebnicele slugi ale jidanilor, cari vor să facă din Facultatea de medicină din Bucureşti, un ghetto. Daţi-ne voie să vă manifestăm simpatia şi adeziunea noastră, prin câteva informaţii noui cari nu vor putea să nu răscolească indignarea ţării, indignare dela care să sperăm că va veni şi-o mântuire.

DEFINITIVAREA GINGOLZILOR ŞI KREINDLERILOR

„In consiliul profesoral al Facultăţii de medicină, care s'a ţinut în ziua de 21 crt., d. prof. DANIELOPOLU a cerut definitivarea, ca asistent la clinica I Medicală, Spit. Filantropia, a d-rului jidan ungur NANDOR GINGOLD. Iar d. prof. GH. MARINESCU — savantul căruia de curând ţara i-a recunoscut admiraţia ei prin legea specială pe care i-a votat-o, de a rămâne la catedră pe viaţă — a propus să fie definitivat, ca asistent, la clinica d-sale de boli nervoase, jidanul KREINDLER.

E de-al lui Vlad Ţepeş?

„Ceiace este mai grav, ceiace e groaznic de ofensator pentru demnitatea noastră naţională, e atmosfera de uluitoare inconştienţă, de haz şi de glumă sinistră, în care s'au făcut aceste numiri.

Prezida d. Bălăcescu. Bălăcescu care continuă să se bălăcească în noroiul judaic. Când s'au propus aceste numiri, toţi sabbăsgoimii şi judeo-filii au început să râdă şi să facă glume. Ofensa numirii acestor jidani a trecut între două hohote de râs.

— **„Vă cer să confirmaţi ca asistent pe NANDOR GINGOLD".**

— „Asta-i, desigur, de-al lui Vlad Ţepeş?" — a făcut cineva un spirit.

— **„Se admite, dacă-i de-al lui Ţepeş Doamne!" — au izbucnit în cascade de râs Bălăcescu şi alţi câţiva democraţi şi antifascişti.**

„Şi între o glumă şi alta au trecut toţi jidanii. Ruşine, scârbă să-i fie ţării! Iată cum sunt batjocorite, în supremul for de cultură al naţiei, durerile româneşti şi revendicările naţionale! Mizerabilă inconştienţă? Slugărnicie nemernică lui Izrael? Şi una şi alta!

AFARA CU ROMÂNII!

„Dar s'a petrecut altceva şi mai groaznic. După ce — ca o simplă scrisoare la poştă — au fost confirmaţi jidanii, a venit şi rândul definitivării Românilor, propuşi de către inimosul profesor Daniel şi de către alţi profesori naţionalişti.

„Definitivarea Românilor a fost, însă, sub diferite pretexte, amânată la calende, de către faimosul Decan şi sabbăsgoim Bălăcescu-Bălăcilă. Nici un Român n'a putut să treacă. Şedinţa Consiliului profesoral din 21 Octombrie, a fost şedinţă de ghetto, de Kahal. Mai rău decât în Palestina! Mumă cu Gingolzii şi Kreindlerii, ciumă cu Românii. Iată cum se transpune în Facultatea de medicină din Bucureşti, marea însufleţire naţionalistă a ţării!

ţara ce zice de obrazul ei? N'au nimic de spus profesorii cu sentimente româneşti? Asociaţiile medicilor naţionalişti, colegiul medical, internii de spitale şi chiar studenţimea, pot să tolereze ca să se facă din Universitate şi clinici ghetto-uri pentru jidani?

„Nădăjduim în campania răscolitoare, vehementă, a „Poruncii Vremii". Străduiţi-vă dv. ca ordinea naţionalistă din barourile româneşti să se instaureze şi în colegiul medical. Altfel, fără o viguroasă reacţiune, Gingolzii şi Kreindlerii ne dau afară şi din Universitate.

In numele unui grup de tineri medici creştini

Dr. M. Grigorescu

Dr. St. Voinescu"

Tristă situaţie am ajuns să trăim! Dar vom reveni. Aşteptăm, însă, să ni se semnaleze din toate părţile, ruşinile galiţiene, spre a face o campanie de mare răsunet, pentru apărarea prestigiului Universităţii şi profesiunii medicale.

Daţi-ne, d-lor profesori, medici şi studenţi, tot sprijinul dvs. spre a face epurăţia necesară, fără de care ajungem la o cangrenă totală!

Canalia Petrescu... traficant naţional!

Insfârşit s'a făcut dovada cu ce bani se înjură mişcarea naţionalistă şi se insultă Biserica şi I. P. S. Patriarh. Sute de milioane anual sperţuri.

— Afară cu bestia, dela Reşiţa! —

Ne-am tot străduit să aflăm cu ce bani se întreţine propaganda criminală comunistă şi de injuriere a Bisericii şi-a mişcării naţionaliste, pe care a deslănţuit-o canalia infamă Petre Petrescu. Nu ne-am îndoit un singur moment că **FONDURILE SUNT PUSE LA DISPOZIŢIE DE JIDANI.** Sume imense, de natură să acopere nu numai cele două milioane pe care le are, lunar, deficit fiţuica imundă a bestiei Petrescu, care se împarte gratuit, dar şi celelalte cheltuieli pretinse de întreţinerea nucleelor comuniste, cari, singure, populează foarte dubios întrunirile radical... ţărăniste ale d-lui Grigore Iunian.

Adevărul n'a întârziat prea mult să iasă la iveală. Ştim azi — aşa cum arătăm în articolul din pagina I-a — de unde sunt aceste parale şi la ce cifre fantastice se ridică ele.

BANI FOARTE PUŢIN CUŞAR

Ceiace e foarte trist, e faptul că, deşi fondurile propagandei comuniste se iau dela jidanii dictatori ai **„Reşiţei"**, banii aceştia sunt foarte puţin cuşăr. Ei vin din contribuţia naţiunii pentru sfânta ei apărare, primind specificul miros cuşăr, numai prin faptul că zăbovesc câteva ceasuri

„SCARBA MICA"

ori zile, în cassele de fier ale piraţilor jidani.

Se înjură, aşa dar, Biserica, mişcarea naţională şi instituţiile de temei ale ţării, cu chiar banii statului, cu sutele de milioane pe care ţara le dă pentru ţeluri supreme.

140 DE MILIOANE

Bestia Petre Petrescu are de ce şi cu ce să fie impertinent. Când ai 140 de milioane pe an la dispoziţie — atât face sperţul! — poţi să faci pe nebunul, să ai aerul că ţi-ai pierdut mintile. Poţi deasemeni să-ţi iei apărător chiar pe omul cel mai... „cast şi mai intransigent", **pe moralistul Gr. Iunian, punându-l nu numai să pledeze pentru tine, dar să repete ca un papagal toate ofensele şi infamiile tale, de sinistră canalie.**

CE ZICE ŢARA?

Chestia este, însă: ce zice şi ţara? Ţara mare care suferă de două ori: **în primul rând că face, din sărăcia ei, jertfe pentru a întreţine canaliile; al doilea, că este ofensată cu atâta inconştienţă.**

Dovada este, în orice caz, făcută! Bestiile au fost puse la zid. De aci şi până la reacţiunea unei naţiuni, care nu poate să nu aibă conştiinţa primejdiei spre care alunecă, nu mai este decât un pas.

Ziua socotelilor se apropie, canaliilor!

Mai rău ca la hingheri!

„Daţi-ne, însă, voie, domnule director, să vă mai arătăm, cu acest prilej, ceva.

„Ceeace se petrece cu jidanii la clinica d-lui prof. Danielopolu este un adevărat scandal. „Colaboratorii" jidani ai d-lui Danielopolu, se dedau la fel de fel de experienţe barbare, spre a deveni... savanţi... In preajma sălilor pline cu bolnavi creştini, jidanii au făcut laboratoare de operaţii şi experienţe pe câini. Toată ziua şi noaptea este o imensă hărmălaie. Liniştea este turburată de groaznicul chelălăit al animalelor chinuite de jidani cu operaţii şi injecţii de fel de fel de microbi.

„Suferinţa bolnavilor creştini este astfel infinit mărită. Jidanilor nu le pasă, însă. Ei îşi continuă cu sadism feroce opera lor de distrugere morală a acestor bolnavi creştini, sub oblăduirea d-lui Danielopolu. In Anglia, asemenea experienţe, pe animale, nu sunt permise pe teritoriul ţării. Dar ca la noi, la nimeni! Şi cum ar putea fi altfel, când d. Danielopolu nu are numai strânse legături ca francmasoneria, dar a activat intens în loja din str. Câmpineanu, până la aşa zisa desfiinţare a acestei loji? Cum ar putea fi altfel, când şi azi d-sa face foarte dese voiajuri la Paris, unde frecventează exclusiv anumite cercuri?

„Misterul proteguirii jidanilor apare astfel complet lămurit. Dar

Intrevederea Al. Vaida Voevod G. G. Mironescu

SE ŞTIE că d. dr. Al. Vaida Voevod a avut în cursul zilei de ieri o consfătuire de câteva ore cu d. G. G. Mironescu, a cărui prezenţă la Sinaia am înregistrat-o în două rânduri.

Cei doi foşti preşedinţi de consiliu au examinat situaţia politică sub toate aspectele constatând un acelaş punct de vedere în chestiunile la ordinea zilei.

Ştiri şi polemici

SUVERANUL a asistat ieri la o demonstraţie de artilerie, executată cu noul armament, la Voila-Făgăraş.

*

VINERI 29 Octombrie, fiind ziua de naştere a M. S. **REGINEI MARIA,** se va oficia un serviciu divin în catedralele tuturor oraşelor, în prezenţa autorităţilor locale.

In Capitală se va sluji în dimineaţa acestei zile, un Te-deum la care vor asista reprezentanţii înaltelor autorităţi civile şi militare.

*

AZI DIMINEAŢA, d. RADU IRIMESCU, ministrul aerului şi al marinei, care a vizitat ieri oraşul Galaţi, s'a îmbarcat pe vasul „Carol II' plecând într'o excursie la Vâlcov.

*

D-na şi d. VICTOR ANTONESCU, ministrul afacerilor străine, au oferit aseară un dineu în palatul ministerului de externe, în onoarea juriştilor poloni, cari întorc vizita pe care grupul juridic polono-român l'a făcut anul trecut la Varşovia.

La şampanie, d. ministru Victor Antonescu s'a adresat oaspeţilor spunând că doreşte să le exprime în numele poporului român şi al guvernului mulţumirea deosebită ce încearcă primind la noi acasă pe străluciţii reprezentanţi ai ştiinţei şi practicei juridice poloneze.

*

LA MINISTERUL agriculturii şi domeniilor s'au primit mai multe oferte suedeze privitor la procurarea de fructe.

Casele suedeze ar dori ca exportul de fructe să se facă în compensaţie.

*

DIN cauze neprevăzute, consfătuirea care urma să aibă loc în cursul zilei de azi între d-nii Dinu Brătianu şi Gh. Tătărăscu s'a amânat.

*

D. DR. C. ANGELESCU, ministrul educaţiei naţionale, pleacă astăzi la Sinaia.

*

IERI a încetat din viaţă la locuinţa sa profesorul doctor Gh. Martinescu dela facultatea de farmacie.

*

D. profesor G. A. CUZA, secretarul general al partidului naţional-creştin, a sosit în Capitală, venind dela Iaşi.

D-sa urmează să aibă o consfătuire cu d. Octavian Goga.

*

COMISARIATUL general al pavilionului românesc la expoziţia internaţională din Paris, studiază actualmente organizarea unei săptămâni a vinului românesc. In cadrul acestei săptămâni vor avea loc festivaluri de propagandă pentru produsele noastre viticole.

*

COMANDANTUL „Străjii Ţării", d. TEOFIL SIDOROVICI, a fost ataşat pe lângă persoana A. S. R. Principele moştenitor al Suediei, Adolf Gustav, pe tot timpul şederii Sale în ţară.

D. comandant al nouei instituţii a tineretului român, va arăta Inaltului Oaspete toate aşezămintele străjereşti din ţară.

Călătoria va dura timp de 10 zile.

*

D. V. P. SASSU, ministrul Justiţiei şi ad-interim la agricultură. se află, gripat, la Câmpina.

Este foarte probabil ca d-sa, din cauza boalei de care suferă, să nu poată participa la marile festivităţi dela Sinaia.

*

IN CURSUL zilei de ieri d. Gh. Tătărăscu a avut o întrevedere de o oră cu d. Al. Lapedatu, preşedintele Senatului.

PE ZIUA de 25 Octombrie a. c. d. ERNEST URDARIANU a fost numit Mare Şambelan al Curţii, iar d. CONSTANTIN FLONDOR Mareşal al Curţii Regale.

*

TOATE serviciile publice şi-au suspendat activitatea azi la amiază şi se vor redeschide la 27 Octombrie, la ora 4 d. a.

*

AZI DIMINEAŢA noul ministru al Statelor-Unite a prezentat Suveranului scrisorile de acreditare.

*

D. prof. N. IORGA semnează în „NEAMUL ROMANESC" de astăzi un articol intitulat „SUB PATRAFIR", în care arată cum Israel, cuceritorul, a reuşit să exploateze şi să despoae codrii seculari ai sfintelor noastre aşezăminte bisericeşti din Moldova.

*

ASEARA s'a deschis în Capitală un nou local de desfrâu şi de pierdiţie: un bar pe str. Academiei, condus de un ungur iredentist KOVACZY.

Cum avem informaţii că în acest local îşi vor da întâlnire toţi agenţii şi spionii iredentismului maghiari, semnalăm autorităţilor de siguranţă faptul, cerându-le să ia măsuri. De altfel ne vom ocupa şi noi mai pe larg de această spelunică, publicând şi numele tuturor Românilor pe cari îi vom găsi frecventând barul lui Kovaczy.

Fortificarea graniţelor

Declaraţiile d-lui Ion Inculeţ

D. Ion Inculeţ, vice preşedintele consiliului de miniştri, a convocat azi la amiază, la ministerul de interne, pe redactorii politici ai ziarelor din Capitală, cărora le-a făcut următoarele declaraţii:

„La Oradea Mare, d. prim ministru Gh. Tătărăscu a lansat un apel către toată suflarea românească să contribuie, cu orice va putea, la fortificarea graniţelor.

„Apelul şefului guvernului a avut un răsunet mare şi foarte îmbucurător. Astfel, până azi s'au subscris zeci de milioane de lei, de către particulari şi de către instituţii.

„Faţă cu aceasta, s'a hotărît să se înfiinţeze un serviciu special la ministerul apărării naţionale, care să primească subscripţiile ţării.

In acest sens, de altfel, ministerul apărării naţionale a şi dat un comunicat lămuritor".

La sfârşit, d. Ion Inculeţ, întrebat de gazetari cum evoluiază situaţia politică, a spus:

— „NU S'A INTAMPLAT ŞI NU SE INTAMPLA NIMIC".

„Continuăm să ne facem datoria până în momentul când încetează însărcinarea ce-o avem".

Ce cuprinde decretul-lege privitor la deblocarea cadrelor armatei

— Nouile limite de vârstă pentru ofiţerii armatei de uscat, ai aeronauticei şi ai marinei. Pensionările se fac pe ziua de 31 Octombrie 1937. Ofiţerii pensionaţi vor primi solda întreagă, minus indemnizaţia de activitate până la 31 Octombrie 1940. —

Monitorul Oficial de azi publică decretul regal privitor la deblocarea cadrelor în armată. Acest decret-lege prevede următoarele noui dispoziţiuni:

OFIŢERII CARI VOR FI PENSIONAŢI

„Ofiţerii şi asimilaţii lor nepregătiţi pentru gradul imediat superior nu vor fi propuşi la înaintare. Cei caracterizaţi astfel de către consiliul superior al armatei de trei ori în total, pentru orice grad, şi de cinci ori pentru gradul de căpitan, vor fi trecuţi din oficiu în rezervă. Trecerea în rezervă se va face la 31 Martie al fiecărui an".

NOUILE LIMITE DE VARSTA

„Pentru limită de vârstă, ofiţerii şi asimilaţii lor se trec din oficiu în rezervă, după cum urmează:

Ofiţerii inferiori la vârsta de 47 ani; maiorii la vârsta de 49 ani; locot.-coloneii la vârsta de 51 ani; coloneii la vârsta de 53 ani; generalii de brigadă la vârsta de 57 ani; generalii de divizie la vârsta de 59 ani; generalii de corp de armată la vârsta de 61 ani.

Ofiţerii activi cari împlinesc limita de vârstă în timpul campaniei, vor putea fi menţinuţi în activitate şi trecuţi în rezervă pe data demobilizării armatei.

Ofiţerilor trecuţi în rezervă din oficiu pentru limită de vârstă şi cari nu au împlinit anii de serviciu calculabili la pensie, li se acordă un spor de cel mult cinci ani în timpul servit".

PENSIONAREA OFIŢERILOR DE MARINA ŞI AVIAŢIE

„Personalul combatant navigant, ofiţerii, ofiţerii de echipaj, ofiţerii temporari şi subofiţerii se trec în rezervă din oficiu, după cum urmează:

Subofiţerii la vârsta de 45 ani.

Ofiţerii subalterni şi ofiţerii de echipaj combatanţi la vârsta de 42 ani.

Ofiţerii combatanţi temporari la vârsta de 40 ani; căpitanii aviatori la vârsta de 44 ani; locot. comandorii aviatori la vârsta de 46 ani; căpitanii comandori aviatori la vârsta de 48 ani; comandorii aviatori la vârsta de 50 ani; generalii de escadră la vârsta de 53 ani; generalii comandanţi la vârsta de 55 ani; generalii inspectori la vârsta de 59 ani; maeştrii militari, maeştrii civili şi ofiţerii de echipaj nenaviganţi, la vârsta de 50 ani.

Aceste dispoziţii se aplică, întocmai şi ofiţerilor din marină".

CAND SE FAC PENSIONARILE

Ofiţerii şi asimilaţii lor caracterizaţi în anul 1937—38 vor fi trecuţi în rezervă pe ziua de 31 Octombrie 1937. Aceşti ofiţeri vor beneficia imediat de drepturile la pensie cu dispensa limitei de vârstă, acordându-li-se la anii serviţi un spor de cel mult cinci ani la timpul util calculabil la pensie.

„Ofiţerii şi asimilaţii lor caracterizaţi în anul 1937—38 a treia oară pentru orice grad şi a cincea oară pentru gradul de căpitan, vor fi trecuţi deasemenea în rezervă pe ziua de 31 Octombrie 1937".

SITUAŢIA MATERIALA A NOUILOR PENSIONAŢI

„In această privinţă decretul prevede că ofiţerii şi asimilaţii, cari vor fi pensionaţi la 31 Octombrie 1937, vor primi cu începere dela 1 Noembrie 1937, toate drepturile băneşti ale ofiţerului activ, minus indemnizaţia de activitate şi de sbor, până la data de 31 Octombrie 1940 sau până la împlinirea limitei de vârstă prevăzută în legea asupra poziţiei ofiţerilor din 1931, nici înainte de acest termen.

Timpul cât ofiţerul este astfel retribuit se va adăuga la timpul servit în activitate, pentru calculul pensiei.

In afară de aceasta, pe data înscrierii la pensie, ofiţerii din această categorie vor beneficia imediat de drepturile lor la pensie cu dispensa limitei de vârstă acordându-li-se la anii serviţi un spor de cel mult cinci ani la timpul util calculabil la pensie. In cazul când ofiţerii şi asimilaţii lor nu au 15 ani de serviciu, li se vor acorda la anii serviţi un spor de ani calculabili la pensie, pentru a se completa 15 ani de serviciu".

ALTE CATEGORII DE PENSIONAŢI

„Insfârşit, ofiţerii şi asimilaţii lor cari până la 31 Octombrie 1937 împlinesc vârsta prevăzută în acest decret-lege vor fi trecuţi din oficiu în rezervă pe data de 1 Noembrie 1937. Aceşti ofiţeri vor primi solda de ofiţeri activi cu toate accesoriile ei, mai puţin îndemnizaţia de sbor pentru aviatori, până la împlinirea vârstei prevăzută de art. 25 din legea asupra poziţiei ofierilor.

Deasemeni ofiţerii şi asimilaţii lor cari vor împlini vârsta prevăzută în acest decret-lege, dela 1 Noembrie 1937 şi până la 31 Octombrie 1940 vor fi retribuiţi în aceleaşi condiţiuni ca şi ofiţerii cari vor fi pensionaţi la data de 31 Octombrie 1937, dar această pensionare se va face astfel până la data de 31 Octombrie 1940".

Redactor responsabil: EUGEN VICTOR POPA

Tipografia ziarului „UNIVERSUL", str. Brezoianu 23-25 Bucureşti

6 pagini 3 lei

ANUL VI, No. 899 Luni 25 Octombrie 1937

Taxa poştală plătită în numerar conform aprobării Dir. Gen. P.T.T. No. 118.370/1934

COLECTIE

Porunca Vremii

TRIBUNĂ ZILNICĂ DE LUPTĂ NAŢIONALĂ ŞI CREŞTINĂ

Abonamente Anuale: Lei 1000 pentru instituţii şi sprijinitori; Lei 800 pentru oraşe; Lei 600 pentru sate
Se primesc şi abonamente pe 6 şi 3 luni

Orice sumă se poate trimite prin Casa de economii şi Cecuri poştale (CEC) astfel: ABONAŢII PENTRU CONTUL 1224 DEPOZITARII „ „ 10405

Director: Dr. ILIE RĂDULESCU

Redacţia şi Administraţia: BUCUREŞTI I, Str. Sărindar 18

TELEFON: Direcţie, redacţie 4.1853 Ad-ţie publicitate 4.1852

„Înălţăm la gradul de sublocotenent, pe data de 25 Octombrie 1937 pe Marele Voevod Mihai al Albei-Iulia, elev plutonier al şcoalei de ofiţeri infanterie „Principele Carol" repartizându-se batalionului I vânători de munte „Regele Carol al II-lea".

(Textul Înaltului Decret de înălţare la grad a Marelui Sale Mareşul Voevod Mihai)

Ţara se închină glorioasei ei Dinastii!

Să trăieşti, Măria Ta!

de Dr. ILIE RADULESCU

...16 Octombrie 1909. E o însorită, o splendidă dimineaţă de toamnă. Sinaia a îmbrăcat din zori haină de mare, de Regească sărbătoare: Prinţul Carol a împlinit 16 ani şi a fost înălţat la gradul de sublocotenent. La Peleş şi la Pelişor, pregătiri febrile pentru festivitatea care, cu mare fast, se va desfăşura, peste câteva ore, pe platoul batalionului de vânători. Când orologiul castelului a bătut ora 10, cortegiul Regal, în frunte cu Regele Carol şi Prinţul moştenitor Ferdinand, se îndreaptă spre batalion. Aclamaţii, urale frenetice. Preoţii înalţă rugi fierbinţi către Atotputernicul pentru gloria Dinastiei şi fericirea Patriei. Când fumul de tămâie a ajuns până la Cer, Regele Carol I, marţial, cu mâna dreaptă pe mânerul săbiei Lui vitejeşti, rosteşte următoarele cuvinte:

„Sunt 16 ani de când bubuitul tunurilor vestea Capitalei României naşterea unui Principe, salutat cu cea mai mare bucurie. Pot fi dar încredinţat, că ţara întreagă se uneşte azi cu Mine spre a sărbători numirea întâiului Vlăstar al Casei Mele, născut şi crescut pe pământul strămoşesc, ca sublocotenent în întâiul batalion de vânători, comandat, odinioară, de Moştenitorul Tronului.

„Sunt sigur că încă în vremuri depărtate se va aminti de acest moment solemn când întemeietorul Dinastiei, care a condus întreaga Sa armată la izbândă, hotărise ca Principii Români să fie numiţi la vârsta de 16 ani, ofiţeri. Această cinste va fi, fără îndoială, un puternic îndemn pentru iubitul Meu Nepot, care se va sili a merita, printr'o deosebită sârguinţă şi o muncă necurmată, o distincţiune aşa de înaltă. Având, prin naşterea Sa, o situaţie privilegiată, El trebuie să ştie că datoriile Sale sunt cu atât mai mari şi nimeni nu poate avea drepturi fără datorii.

„Sper că Dânsul va fi deapururea călăuzit de acest principiu şi odată, când Dumnezeu va hotărî ca şi Dânsul să fie chemat a urma opera Mea, va fi însufleţit de frumoasa maximă a lui Frederic cel Mare: „SUNT CEL DINTAI SLUJBAŞ AL STATULUI".

„Doresc din adâncul inimei Mele ca tânărul Principe, care intră acum în Armată, urmând încă studiile Sale, să îndeplinească toate speranţele Patriei Sale. Caldele noastre urări Îl însoţesc pretutindeni".

Emoţionat, Prinţul moştenitor Ferdinand răspunde astfel înălţătoarei cuvântări a Regelui Carol I, la banchetul care urmă în aceiaş zi:

„Este o veche şi frumoasă tradiţie în Casa Noastră ca fiii Ei să apuce nobila meserie de ostaş şi să îmbrace uniforma de ofiţer la vârstă încă tânără. Numind astăzi, când împlineşte 16 ani, pe fiul Meu ca sublocotenent în întâiul batalion de vânători, Majestatea Voastră aţi voit, ca şi în Dinastia Română, a cărei temelie aţi pus-o, acest obicei să devină tradiţional, înscriind în cadrele armatei pe întâiul Vlăstar al Ei, care s'a născut pe scumpul pământ al ţării noastre.

Majestatea Voastră aţi confirmat prin aceasta din nou că: DINASTIA ŞI ARMATA SUNT UNITE INTRE ELE PRIN LEGATURI NEDISOLUBILE, al căror simbol este Coroana de oţel ce încinge fruntea întâiului Rege şi care este făurită cu sângele vitejilor şi cu iubirea poporului. Marei cinste ce I s'a făcut astăzi, tânărul ofiţer nu poate să răspundă în prezent decât arătându-Se din suflet adânc recunoscător. Pe viitor El va trebui să o merite prin silinţă încordată la învăţătură, prin credinţa către ţară şi Rege, prin ascultarea oarbă faţă de Capul Familiei. Ea Îi va fi încă un puternic îndemn pentru viitor ca să păşească pe calea grea dar

(Urmare în pagina 3-a)

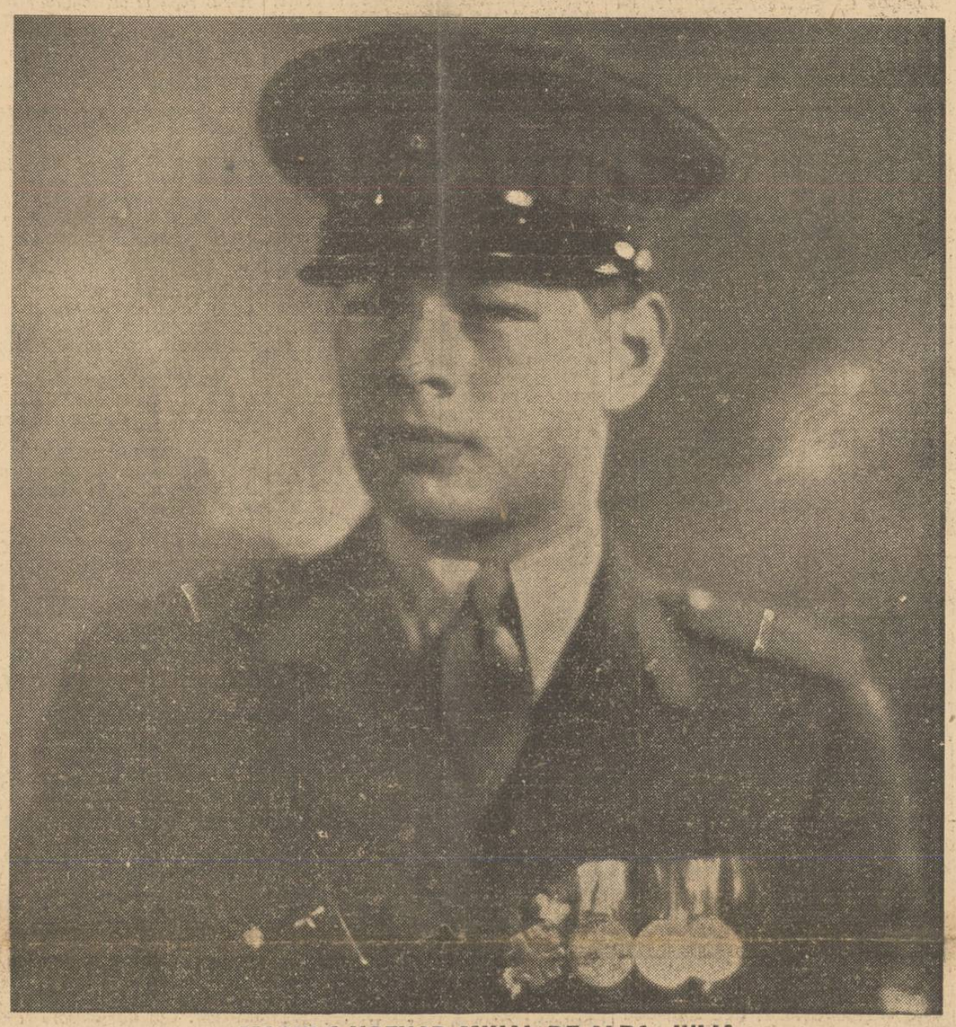

MARELE VOEVOD MIHAI DE ALBA IULIA, cel mai tânăr sublocotenent din armata română.

Marele Voevod, ofiţer

Astăzi, între brazii Sinaiei, e mare lumină şi mare sărbătoare. Vremea a retras depe fruntea Bucegilor norii cari, prinşi cu sfoara ploii, acopereau stâncile ca pe nişte mari monumente ce trebuiesc inaugurate. Bruma degeră mai puţin şi în praful stelelor ei risipite pe otavă, iepurii lasă urme mici cât nişte stampile depe un decret regal. Pensionar bonom, ursul a ieşit între stupii din poiană să privească defilarea. Din pământ au răsărit ca nişte baionete noui, brânduşile toamnei. Tot păsăretul pădurilor Carmen Sylvei stă pitit în ramuri, ca mii şi mii de note muzicale din marele concert ce va să urmeze. Pe pieptul munţilor, coboară fireturile de argint ale pâraielor. In vale, gârla Prahovei îşi încearcă şi ea alămurile. Vilele Sinaiei s'au îmbrăcat în costume şi covoare naţionale. Oficialităţi eterne, brazii apar în fracul lor de un negru de iarnă, sever.

Şi dintre munţii de sus, doi, cei mai înalţi, cari au arborat coloane albe de zăpadă — par a fi, împietriţi în istorie, figurile marilor Unchi şi Regi, Carol I şi Ferdinand Primul, bucuroşi de eveniment.

Şi au mai venit la logodna Voevodului nostru cu Armata şi musafiri mari şi înălţaţi de peste mări şi ţări. A venit Alteţa Sa, Prinţul Paul al Yugo-Sârbilor, fin la trup ca o papură şi cu o frunte înaltă, prelungă, de tânăr şi august asistent universitar. Din legendele ţării Selmei Logerlöff a sosit împreună cu Altiţa Lui Principele Olaf, moştenitorul Wikinzilor.

Malestatea Sa, Regina Maria, zâna noastră Bună, a părăsit paginile albe ale crinilor dela Balcic şi masa de vis a mării, aşternută cu talaze în toate catifelele — şi a venit să mai asiste la o filă de istorie, pe care şi-o va aminti, desigur, frumos în memorille Ei, tot aşa de frumos ca amintirile unei încoronări pe vremuri, în Moscova Ţarilor...

Şi Patriarhul, mitropoliţii şi ghinărarii Oastei în odăjdii strălucitoare şi trupe multe în vestoane de culoarea kaki a lui Octombre şi bocanci de aramă.

Cel mai fericit dintre toţi este, însă, Majestatea Sa Regele Carol II.

Căci, astăzi, când muzicile au rupt deodată liniştea solemnă a Carpaţilor, dintre toate decoraţiile pe care le-a scuturat toamna, două frunze de aur s'au lipit pe umerii înalţi ai Voevodului.

Şi Principele Moştenitor a fost înălţat la gradul de sublocotenent!

Marele Voevod care, pentru obrajii şi pieptul Său bucălat, numai bine'i şedeau pe umeri gradele de plutonier-major — a căpătat acum când trupul Său s'a supţiat ca al domnilor mari, o tresă, împletită ca un trifoi rupt din soare.

Frumos e gradul de sub-locotenent, Măria Ta! Numai galoanele de lână galbenă ale căprarilor mai dau atâtea emoţii şi pun aripi sufletului. Sublocotenent, este vârsta când lumea este, toată, o împărăţie roză şi A TA, este o etate când crezi că prin puterile Tale vei birui lumea — şi cred că, în cadrele Armatei, Făt-Frumos după care suspinau toate domnişoarele, avea gradul tot de sublocotenent...

Că-i venea, ieri, Voevodul, M. Sale Regelui până la şold ca o sabie. Apoi, până la umeri — iar astăzi Marele Voevod de Alba Iulia e tot atât de chipeş cât Suveranul!

Ca mâine, Măria Ta, Te văd Locotenent. Apoi, Căpitan, Colonel — şi, pela vârsta adevăratei logodne, par'că Te văd cu frunze de stejar la gât şi soare la chipiu. Că şi Napoleon era la 27 de ani general.

Armata Te iubeşte.

Şi Ţara.

Te iubesc mult.

Că eşti Mihai al nostru, cel bălaiu, cu gropiţe'n obraji şi Te ştim din 1923 dela „Julietta" când ieşiai din coaja de ou şi acum eşti voinic, voinic cât Sfarmă-Stâncă!

Şi sever, ca Bunicul, Carol I.

Şi toată nădejdea noastră la Tine ne este şi la Oştile Tale care au venit acum la Sinaia, ca la un adevărat Zece-Maiu al toamnei.

Şi să ai grijă de soldaţi, Măria Ta. Să fie bine hrăniţi, bine şi simplu îmbrăcaţi şi să aibă întotdeauna moralul ridicat.

C'o să vină o zi când manevrele de ieri dela Sibiu, la care şi Măria Tu ai luat parte încotoşmănat cu raniţă şi cu cisme de 80 de kilograme, să fie nişte manevre reale cu gloanţe de fier şi trăsnete şi sânge pe poteci.

Deocamdată, ia să vedem noi cum funcţionează compania:

— Drepţi!
— La umăăăr arm'!!
— Pentru onoooor arm'!
Aşa. Foarte bine.
Trăiţi Domn' sublocotenent!

N. Crevedia

Voevodului Mihai

de VASILE MILITARU

De câte ori Te prinde văzul meu,
Măria-Ta, — prin nu ştiu ce mister,
Aceiaşi bucurie simt mereu,
Văzând cum Te'nfloreşte Dumnezeu
Din tot ce are Ţara Ta sub cer :

Asemenea lui Făt-Frumos, Tu ai
Ceva din legănările de ulmi,
Ceva din spicul grâului bălai,
Ceva din floarea rapiţei în Mai,
Ceva din ce-au mesteacănii pe culmi...

Ca bradul creşti, cu soarele pe frunte,
Sub viţa Ta, ca strugurii Te coci,
Ne-adăpi pe toţi, ca un isvor de munte,
Şi'nseninând pe cei cu frunţi cărunte,
Cu tinereţea Neamului Tu joci !...

Sădeşti copaci şi pomi, şi ari cu plugul,
Voivod-Flăcău, cu alţi flăcăi la'ntreceri,
Vrând Ţării Tale să-I sporeşti belşugul;
Şi-acestea sunt alesele-Ţi petreceri :
Când, în sudoarea frunţii, sapi şi seceri !..

O, cum se umplu ochii toţi de rouă,
Când — arcuit în zările senine —
Din ceruri vestitor de soartă nouă,
Un curcubeu măreţ vedem în Tine,
Voivod-Flăcău, — nădejde de mai bine !..

Azi, Neamul tot, Măria-Ta, se'nchină,
Că Dumnezeu, ce grijă'n veci ne poartă,
Te-a dăruit Arhanghel de lumină,
Cu inima de strălucire plină,
Să străjuieşti a Neamului Tău soartă !...

Tu, Doamne, Cel a toate Ziditor,
Păzească-L mila Ta ocrotitoare,
Că El e Raza noastră-a tuturor ;
Să n'o umbreşti din cer cu nici un nor,
Şi Raza mângâioasă, fă-ne-O Soare !...

Voevodul nădejdilor româneşti

Mâine, falnicul moştenitor al tronului României, Măria Sa Marele Voevod de Alba Iulia, pune pe umeri odată cu cei şasesprezece ani împliniţi, primele trese de ofiţer al oştirii neamului.

Regalul vlăstar care s'a văzut în copilărie plin de calităţi şi înţelepciune, va privi începând de mâine, cu altă seriozitate împrejurările vieţii, intrând mai înainte de cât se cade muritorilor de rând, pe calea grelelor răspunderi ce incumbă demnităţii cu care a fost investit.

Bucuria Lui şi bucuria ţării trece peste melancolia gândului că I se sfârşeşte atât de grabnic copilăria şi că tinereţea Lui începe odată cu primele griji ale răspunderii la abia şasesprezece ani.

Dar tânărul sublocotenent de mâine, ne-a dovedit încă înainte de şasesprezece ani, că ştie să poarte pe umerii Săi voinici răspunderea unei misiuni, că ştie să se achite cu un neobicinuit prestigiu de sarcinile sale de moştenitor al Tronului.

Nu e mult de când Londra I-a făcut o entuziastă primire ca reprezentant al Dinastiei şi ţării Româneşti, împlinind astfel una din cele mai importante misiuni peste hotare. Voevodul Mihai era în misiune oficială şi în această calitate a stârnit admiraţia şi entuziasmul poporului englez, punând astfel o solidă piatră de temelie la edificiul cunoaşterii şi legăturilor ţării noastre peste hotare.

Şi apoi la Varşovia, unde silueta robustă şi elegantă a tânărului Voevod şi ţinuta Lui de înţelept, a fost motiv de admiraţie şi respect din partea poporului polonez şi al conducătorilor lui ce ştiu să deosebească atât de bine o serioasă educaţie şi o severă ţinută, la cei chemaţi să poarte răspunderile conducerii.

Voevodul Mihai s'a dovedit astfel, copil fiind încă, un nepreţuit ambasador al ţării pe care va fi chemat într'o zi să o cârmuiască. Grija mereu prezentă a Augustului Său părinte, pentru o solidă pregătire şi îndrumare a tânărului vlăstar regesc, s'a dovedit astfel plină de roade şi astăzi la meritata şi marea mulţumire a M. S. Regelui Carol al II-lea, se asociază bucuria şi recunoştinţa nepărmurită a Naţiei, care îşi are legate destinele ei de acelea ale Coroanei atât de strălucit reprezentată prin membrii Dinastiei.

Înălţarea la gradul de sublocotenent a Voevodului Mihai, făcută în prezenţa reprezentanţilor prietenilor României, capătă aspectul unui simbol prin aceea că la temelia acestor prietenii, se aşterne asigurarea continuităţii chezăşuită de generaţiile regale.

Urăm tânărului Voevod în numele nostru şi al întregii simţiri româneşti, toată gloria Auguştilor Săi înaintaşi adăogată la inima Sa vitează, ce egalează pe aceia a străvechiului Voevod al cărui nume îl poartă, Mihai Viteazul.

Petru Bănescu

Generaţia Voevodului

Suveranul putea să dea Voevodului o creştere care să-L izoleze de restul lumii, o educaţie de ev-mediu, sau nu prea îndepărtată de vremurile noastre, într'o superbă singurătate de basm, departe de sbuciumul realităţilor şi lipsită de contact cu mulţimile. Sau putea să bată la porţile unui mare institut englez, de pildă, unde s'au format atâtea capete încoronate. Regele a vrut însă altfel.

Clasa Voevodului Mihai e un rezumat al apropierii sale de poporul neştiut de nimeni şi dispreţuit de toţi până ieri. Cine a urmărit mai multe săptămâni sau câţiva ani de zile activitatea Voevodului poate pricepe şi intenţia regală şi orientarea pe care a luat-o Monarhia românească.

Prin faţa noastră se plimbă acum nemuritoarele versuri ale lui Eminescu din „Împărat şi proletar". Căpetenitle popoarelor leagă din nou firul de continuitate al trecutului, dintre Rege şi supuşii fără nume. Voevodul a dat cu tărnăcopul şi a ţinut de coarnele plugului ; a mâncat pe preşurile verzi din livezile ţării ; a cărat pământ cu roaba ; a intrat în gospodăriile dezolante în poetica lor sărăcie ale ţărănimii româneşti ; s'a îmbrăcat în costum naţional şi a făcut cunoştinţă cu confortul opincilor naţionale ; s'o jucat cu puii de plugari şi s'a amestecat în sârbele noastre pitoreşti.

Paralel cu educaţia Sa princiară, Voevodul s'a cuminecat din potirul frumuseţilor româneşti şi a gustat din durerile celor mulţi. Sprijinită altădată, în alte părţi, pe o minoritate, Monarhia noastră, dela întemeere şi până astăzi, a fost mai ales plebiscitară, acceptată din inimă de popor şi intrată, pe marea poartă a istoriei, în destinul românesc. Voevodul desăvârşeşte această tendinţă.

Dar mai este încă şi altceva : o identitate de ideal între Voevod şi generaţiile tinere. Privind acum în ochii aceştia mari, cu nepătrunse adâncimi albastre de legendă şi ascultând bătăile inimii tinerelor generaţii, ne dăm seama că pe linia soartei se întâlnesc două energii asemănătoare, care-şi dau mâna ca să cuprindă în nemărginirile timpului, toate aspiraţiile neamului.

Intre Voevod şi generaţia prezentă distanţele dispar, cele două voinţe se apropie şi se contopesc, pentruca din această patetică întâlnire de orizonturi să se iveacă puternica solidaritate de mâine dintre Rege şi supuşii Lui.

Dacă până astăzi Dinastia noastră, mai ales în primele zile de dramaticei sale existenţe — Regele Carol I a suferit — S'a confundat voluntar cu idealurile româneşti, prin creşterea Sa, Voevodul Mihai deschide drumul larg al epopeii româneşti, când poporul se oglindeşte în privirile Regelui, iar Regele se regăseşte totdeauna în aspiraţiile de jos.

Voevodul Mihai s'ar putea socoti mândru de această aplecare a Sa peste suspinele generaţiei tinere ; iar generaţia tânără, scăldată în zările idealului este mai sigură în zidirile pe care le încearcă, ştiind că Şeful ei suprem o înţelege şi o ajută.

I. P. Prundeni

Tradiţia dinastică

Monarhia română a avut norocul de a fi întemeiată de unul dintre cei mai mari regi ai Europei. Fără nici o exagerare se poate spune că înţeleptul Carol I era înzestrat de la Dumnezeu cu atâtea frumoase daruri sufleteşti încât el trebuie socotit ca un mare monarh, — alături de cele mai strălucite frunţi încoronate care împodobesc istoria continentului nostru.

Dacă îţi iei sarcina să treci în revistă faptele ce s'au petrecut în România între 1866 şi 1914, spiritul adânc leal şi înţelegător al acestui ctitor de regat apare viu şi întotdeauna prezent în mijlocul întâmplărilor hotărîtoare. Proaspăt venit din Germania disciplinelor severe, coborîtor dintr'o veche şi nobilă familie de prinţi medievali, formată şcoala austeră a educaţiei prusiene. Carol I a ştiut totuşi, să se apropie cu inima largă şi cu mintea mereu limpede de durerile Principatelor, pe care a căutat şi a reuşit să le înlăture zi de zi, an de an, printr'o admirabilă gospodărie interioară a ţării.

Sufletul său sobru, prin paradox, de o distinsă şi caldă rigiditate, — în clipa intrării pe pământul românesc, a depus un jurământ de imensă responsabilitate istorică. In afara oricăror solemnităţi inutile, jurământul s'a mistuit în el însuşi, în faţa conştiinţei şi a cerului sub care a intrat.

Deaceea Carol I a fost într'una consecvent cu sacra datorie luată, n'a dezertat niciodată de dinaintea primejdiilor iscate şi mai cu seamă s'a deprins cu suferinţa. Regele acesta am impresia, că a suferit ca nici un alt monarh, făcându-şi din suferinţă o adevărată sfântă voluptate. Simţia el, se vede, apropare instinctiv că din umilinţele sale îndurate se va naşte o grandioasă operă. Şi n'a greşit. Carol I a pus durabil bazele dinastiei noastre. E bine să ne aducem aminte că la temelia regalităţii româneşti stă, întocmai ca în afunzimile mânăstirilor din plăsmuirile folclorice, o viaţă de om, o jertfă îngropată, sau mai de grabă conştiinţa unui mare sacrificiu.

Situaţia politică a Principatelor din ultimele decade ale veacului al XIX-lea, e turbure, incertă. Patimi meschine şi vrăjmăşii insignifiante erau pretutindeni. De nicăieri nu se ivia linia unei orientări pozitive. Conservatorii şi liberalii, chiar când izbuteau să formuleze un punct de judecată teoretică, se lăsau prea mult sclavii resentimentelor personale. Politicienii noştri au mers aşa de departe încât au aruncat cauza acestui haos în răspunderea recentului Domnitor. Intr'un moment de profundă tristeţe, Carol I, dezolat de interminabilele certuri dintre adversari care se răsfrângeau direct asupra lui, se decide să renunţe la tron şi să se reîntoarcă în Germania. Suntem pe la 1871. Hotărîrea însă, deşi omenească vorbind avea motive sdrobitoare, trece şi el părăseşte intenţia abdicării. Dar să nu se creadă că frământările s'au potolit. De acum înainte Carol I va privi atacurile îndreptate contra Lui cu o imperturbabilă indiferenţă, cu o indiferenţă aproape ascetică. Râvna lui de a consolida puterea ţării va depăşi bucuria satisfacţiilor personale. Ştia prea bine monarhul acesta demn şi eroic până la abnegaţie cu el însuşi, că truda lui trebuie să fie răsplătită de progresul neamului căruia i s'a închinat cu totul.

Campania dementă de denigrare a persoanei regale, pornită de foaia lui C. Mille, îşi găseşte un ecou întărît în scrisul pervers răsvrătit al lui Al. Macedonski. In *Liga Ortodoxă*, Aleandru Macedonski, timp de un an, număr de număr, susţine cea mai vehementă avalanşă de calomnii otrăvite la adresa lui Carol I. Nimeni nu-l opreşte... Furia poetului creşte necontenit, înundând fruntarille inconştienţei verbale, până când, într'un târziu, scârbit de propria murdărie, Macedonski încetează, mărturisindu-şi umil greşala.

Sfârşitul vieţii întâiului nostru rege s'a mântuit în fericirea amară a gloriei şi a recunoştinţei. Astăzi Carol I este o uriaşă biruinţă. Umbra lui se profilează din ce în ce mai vastă pe zarea existenţei româneşti. Căci el a creat o ţară într'o epocă în care altcuiva îi era imposibil s'o creeze. Oare ce s'ar fi ales de cele două ţărişoare : Muntenia şi Moldova, dacă nu l-am fi avut, de la început, printre noi, pe Monarhul cinstei, al priceperii şi al muncii de jertfă ? Mi-e teamă să răspund.

Carol I a pus piatra fundamentală a dinastiei româneşti. Regii ţării, Ferdinand, Carol II şi cei ce vor mai veni moştenesc, au moştenit şi vor moşteni o încomensurabilă zestre. Meritul lor depinde de felul în care vor dobândi sporurile aşteptate. Tradiţia dinastică a României are un trecut încărcat de glorii. Ea pleacă din spiritul unui om care şi-a iubit nespus patria şi care a învăţat să sufere din pricina ei.

Prăznuindu-L pe adolescentul Voevod de Alba-Iulia, Mihai, îi urăm norocul de a asculta, — atunci când conducerea suverană îl va chema, glasul înaintaşilor săi, ctitori, întregitori şi consolidatori de ţară.

Septimiu Bucur

SPORT

Azi pe stadionul „Principele Carol"

Ora 15: România-Ungaria

Ora 13: Unirea Tricolor-Juventus

Azi după amiază, începând dela orele 15, stadionul „Principele Carol" va fi teatrul desfășurării primei întâlniri internaționale a actualului sezon.

Întâlnirea de mâine reprezintă pentru footballul românesc o deosebită semnificație: vom putea verifica întrucât principiul românizării echipei naționale este o necesitate impusă de valoarea prezentă a soccerului românesc.

Azi pe stadion se ciocnesc reprezentativele secunde ale României și Ungariei, echipe compuse din jucători tineri și talentați, a căror luptă va da loc unui spectacol extrem de disputat.

CREDEM IN VICTORIA ROMANIEI

Echipa alcătuită de Comisia de selecție reprezintă tot ce avem mai bun în țară, în actualul moment.

Suntem convinși că acei ce îmbracă azi tricoul național vor fi înțeles marele rol pe care-l au în istoria soccerului românesc, și va putea aduce prima victorie cu adevărat românească.

ECHIPELE

Echipa pe care o vom alinia în fața Ungariei are următoarea înfățișare: Iordăchescu; Dragomirescu, Felecan; Bărbulescu, Pop, David; Ploeșteanu, Gavrilescu, Cociuban II, Petea Vâlcov, Gică Popescu.

UNGARIA: Csikos; Miklos, Fekete; Gyarmaty, Ballogh, Szalay, Roekk, Horwath, Kissalogy, Turay II și Beky.

REZERVE: România: Petre Rădulescu, Sfera, Fănescu, Ștefănescu și Iordache.

Ungaria nu dispune de nici o rezervă, deoarece a deplasat cea mai bună echipă.

Așa cum se prezintă echipa, are nevoe de o victorie, și de o afirmare pe tărâm internațional.

PE COMPARTIMENTE

Echipa maghiară dispune de un unsprezece, după cum se vede de altfel, redutabil. Apărarea, un zid impenetrabil, este formată de Csikos, Miklosy, Fekete.

Halfia: Gyarmaty, Balogh, Szalay, formează compartimentul cel mai puternic, toți având un joc defensiv eficace și un serviciu impecabil al înaintării.

Atacul: Beky, Finta, Kissalogy, Turay II, Horwath, are vedetele în Roekk și Turay II.

Jocul lor, bazat pe combinații, iuțeală, passe precise, derutează orice apărare.

...ȘI ROMANIA

La noi, apărarea imediată alcătuită din Iordăchescu, Drago, mirescu, Felecan, alcătuește tot ce poate fi mai bun.

Felecan va face multe momente grele atacului maghiar.

Linia de mijloc: Bărbulescu, Pop, David, un cartel excelent, inteligent în ceeace privește modul de alimentare al înaintării. Ploeșteanu, Gavrilescu, Petea Vâlcov, sunt elementele de bază ale atacului românesc. Cociuban II și Gică Popescu vor face totul pentru a arăta tuturor că oricând pot fi mai buni de cât minoritarii Baratky și Dobay.

IN LOC DE PRONOSTIC

Analizând formațiile, trebue să acordăm prima șansă adversarilor noștri, cari dispun de o echipă mai omogenă. Cunoscând calitățile românilor cari compun echipa națională, și fiind convinși de felul cum vor înțelege să lupte pentru apărarea culorilor țării, mai ales că dispun de avantajul terenului credem în victoria noastră.

DATORIA PUBLICULUI ROMANESC

Publicul, acel public care a dovedit că simte românește, că palpită alături de echipa de pe teren, că se bucură și suferă ori de câte ori echipa noastră națională disputâ un match internațional are o mare datorie.

Participând la primul match al primei echipe românești, să strige din suflet, cu putere pentru victoria noastră.

Pentru izbânda înfăptuirei celui mai important deziderat al sportului românesc:

ROMANIZAREA ECHIPEI NAȚIONALE.

N. Dumitrescu

In sfârșit

Humi, după multe peripeții, sosește mâine seară

Pentru eri dimineața era anunțată sosirea lui Humi. Toți acei care veniseră la gară pentru a întâmpina pe Venus-ist au trebuit să se întoarcă dezamăgiți acasă fără Costas.

Ulterior s'a aflat adevărata cauză care împiedicase sosirea lui.

La graniță pe unde urma să intre în țară a fost găsit în neregulă cu actele și expediat înapoi, și anume la Salonic. In aceste condițiuni venirea lui a fost amânată pentru Luni seara când va sosi în țară în mod hotărît.

Unde mergem astăzi?

Tennis

Ora 11 jum. Finala campionatului cupei donată de A. S. F. C. teren A. S. F. C. Prezidată de Jean Lucescu.

Rugby

Ora 15. Tenis Club-Sportul studențesc. Teren U. F. S. R.

Football

Ora 13. Juventus-Unirea Tricolor Stadion A. N. E. F.

Ora 15. „România" B.—„Ungaria" B.

La Viena

Viena — Praga

Concomitent cu matchul ce se dispută la Praga între Cehoslovacia și Austria, reprezentativele orașelor celor două țări se întâlnesc la Viena într'un match amical.

Cu tot caracterul amical al acestei partide, lupta pentru victorie se anunță destul de aprigă. Intr'adevăr, în ambele formații găsim jucători de mare valoare grație căreia va da matchului un aspect impunător.

Pe teren propriu „Vienezii" par favoriți în acest match. Cu toate acestea un alt rezultat nu este exclus.

Formațiile care vor juca au următoarea înfățișare:

Viena: *Pafte, Andritz, Marischika, Iokosch, Petarak, Gall, Kral, Geiter, Epp, Waltzhoffer, Sarsun.*

Praga: *Pychy, Streicek, Zenisek, Bomseky, Swaton, Ludl, Pekner, Ceh, Bican, Zeman, Puc.*

TENNIS

Campionatul dela A. S. F. C.

Cuvântul d-lui Jean Lucescu

Eri, începând dela orele 15,30, a continuat pe terenul A.S.F.C.-ului finala campionatului de tennis dintre F. Popovici și Poenaru-Bordea, la simplu domni, care, terminându-se nedecis, a rămas în continuare pentru azi la orele 11 a. m.

După disputâ a avut loc solemnitatea distribuirii premiilor. A luat cuvântul d. Roban, secretar general al primăriei, care a adus elogii participanților.

După d-sa, în numele d-lui primar general, a vorbit d. Jean Lucescu, ajutor de primar general, care a dovedit încă odată că e prezent ori de câte ori e vorba de stimulat și de înfăptuit ceva pe tărîm sportiv.

Cuvintele frumoase ale d-sale au fost subliniate cu aplauze de numeroasa asistență care a ținut să participe la acest concurs.

SIMPLU DOMNI CATEG. I

Locul III îl ocupă d. Florian Brătan (A.S.F.C.); i se dă o medalie.

La simplu doamne, s'a clasat I-a d-na Eugenia Constantinescu de la A.C.S.A., care câștigă pentru grupărea sa cupa „Ion Atanasie", iar d-sale i se oferă o plachetă.

A doua clasată, d-ra Betty Anghelovici (A.S.F.C.), primește o medalie.

La dublu domni, primul loc îl câștigă cuplul fraților Poenaru-Bordea (A.S.F.C.), cărora li se oferă câte o cupă „Jean Lucescu".

In al doilea loc s'a clasat cuplul Traian Popovici-Florian Brătan (A. S. F. C.), cari primesc câte o medalie.

La dublu mixt, I d-ra Betty Anghelovici-Mihail Poenaru Bordea, primesc câte o plachetă.

II, d-na Eugenia Constantinescu-St. Nanul (A.C.S.A.) câte o medalie.

La simplu domni, cat. II-a, d. Mircea Poenaru Bordea (A.S.F.C.) câștigă cupa oferită de d. Al. Matak primarul sectorului IV Verde.

II, d. G. Radu (A.C.S.A.), o medalie.

III, d. C Dimitriu (A.S.F.C.), o medalie.

ECOURI

de pretutindeni

REZULTATELE IN CAMPIONATUL ANGLIEI

Londra, 23 (Rador). — In cadrul campionatului de foot-ball s'au înregistrat azi în Anglia următoarele rezultate:

Liga I. — Birmingham -Derby 1:0; Charlton Athletic—Bolton Wanderers 1:1; Chelsea—Brentford 2:1.

ANGLIA-IRLANDA 5-1

Londra, 23 (Rador). — *Azi s'a disputat la Belfast matchul internațional de foot-ball între echipele selecționate ale Angliei și Irlandei.*

Echipa Angliei a învins pe adversar cu 5:1.

Basket-ball

Paris, 23 (Rador). — Eri s'au jucat matchurile de calificare pentru întâlnirea finală, în turneul internațional de basket-ball, pentru Premiul Națiunilor.

In competițiunile eliminatorii echipele respective ale Letoniei și Franței conduc în seriile A. și B. Clasamentul celorlalte echipe este următorul:

Seria A.: 2. Elveția, 3. Anglia, 4. Luxembourg.

Seria B.: 2. Germania, 3. Belgia.

Rezultatele matchurilor semifinale de eri sunt:

Letonia—Germania, 41:26 (21:10).

Franța—Elveția 34:21 (19:10).

Duminică 24 crt. Letonia se va întâlni cu Franța, pe Stadionul Roland Garros, jucând matchul final. In aceiași zi Germania și Elveția își vor disputa șansele pentru locul al treilea.

Mișcarea LITERARA și artistică

„Orientări în veac", la a doua ediție

Nu știm în ce măsură confratele nostru d-rul Nicolae Roșu e și o somitate medicală. In presă, el a apărut ca un adevărat nume încă dela primul articol. Nicolae Roșu, în scrisul său, nu are sfârleze, nici sticluțe cu mirezme, nici floricele de stil. Doctorul nostru intră'n cabinetul unei probleme, ca un doctor. Ca un doctor-chirurg. Inarmat cu o cultură enciclopedică și cu această metodă medicinală, Niculae Roșu discută subiectul și-l epuizează cu o desăvârșită claritate de expresie.

Condeiul acesta s'a exersat și în critica literară, în care a adus nu numai punctul de vedere al celei mai curate tradiții estetice, dar și gust și probitate și un ascuțit accent pus pe fenomenul românesc în cultură. Dintr'un folleton semnat de Nicolae Roșu, scriitorul iese ca dintr'un sanatoriu, cu toate foile de observație, cu toate analizele făcute și poate chiar și vindecat de maladia atât de contagioasă a literaturii!

O minte atât de înzestrată și de lucidă și o pasiune cărturărească atât de adâncă trebuiau să-l aducă pe d-rul Roșu, pe un teren mai vast de activitate.

Aceasta „s'a și văzut acum doi ani când, pe neașteptate, criticul literar al „Curentului" a apărut în librării cu mult discutata „Dialectica naționalismului", acea carte densă de gând ca o bibliotecă, subtilă în argumentare și plină ca un fagure, de credință în misiunea ideii naționale.

Anul acesta, autorul „Dialecticei" a revenit în câmpul de bătaie cu o nouă carte: „Orientări în veac", despre care să ne șadă rușine că nu ne-am învrednicit să o lăudăm la prima ei ediție.

In „Orientările" de față d-rul Roșu nu mai e senin! Vrem să spunem că nu mai păstrează în cuvinte cântarul adecuat obiectivității științifice și preciziei informației — calități tot așa de eminente și în volumul de față. N. Roșu are un accent mai pasionat și fiecare capitol este un pamflet.

Și e bine că scrie așa, acum. Javrele din ograda neamului nu pot fi gonite cu frumoasele argutii academice. E nevoie să încărcăm toți condeele cu pucioasă. Celălalt Niculae — Iorga — care știe carte cât noi toți laolaltă, când scrie, scrie nu peană d'astea nouă, de aur — ci cu cu fina penițâ „Klaps" și nici cu fierul roșu și cu toiagul! Generația aceasta de publiciști trebuie să ne înfierbântăm de noul ideal neo-naționalist. Să fim drastici, să fim chiar nedrepți!

Să nu credeți cumva că „Orientări în veac" este o carte de amplă invectivă la adresa zilelor bătrâne de ieri, la adresa „degenerației universitare" ori a spiritului iudaic în cultură.

Doamne ferește!

D. N. Roșu, în susținerea tezelor sale negatoare, aduce un greu aparat de argumente, citații pe teren din operele aduse pe masa de discuție și o crâncenă metodă care pe unde calcă sterilizează!

Și nu este numai o carte de negație. D. N. Roșu pune frumoase cărămizi la câteva valori de cultură autohtone și, către sfârșitul cărții, ajută la zidirea acelui spirit ce va să vină, odată cu omul nou pe care-l visăm toți.

„Orientări în veac", știți, a apărut la „Cugetarea" lui Georgescu-Delaparis, adică în condiții tehnice irepros abile.

N. Crev.

Festivitatea dela liceul militar „D. A. Sturdza" din Craiova

In cadrul ridicării pavilionului național, ofițerii, profesorii și toți elevii Liceului militar „D. A. Sturdza", au sărbătorit 44 ani de la nașterea Regelui-Culturii.

Corul școlii a cântat Imnul Regal, după care a urmat „Tatăl Nostru", ascultat în genunchi de întreaga asistență. A fost un moment impresionant de adâncă venerație și înaltă elevație spirituală: peste 300 de suflete topite în rugă curată, sub un cer de azur simbolic!

Elevul Ciobanu I. Victor din clasa VI-a a rostit: „Cuvântul biblic", arătând că prin credință întărim în inimi iubirea de patrie.

S'a spus apoi, „devizul străjerului", iar corul a intonat „Imnul Nostru".

Dizertația elevului Constantinescu Stelian din clasa VIII-a a fost prezentată într'o formă aleasă și cititâ cu multă și adecuată simțire.

A vorbit după aceea d. profesor Dem. Teodorescu, care a arătat mărețele înfăptuiri ale Regelui Carol II în domeniul culturei, lămurind opera de Rege-Soare a Suveranului nostru.

Serbarea s'a încheiat, — ca totdeauna, — prin cuvintele pline de pasiune și de contaminat entuziasm ale d-lui colonel Urziceanu, care amintește activitatea atât de variată a șefului nostru suprem. Cei doi ctitori ai Neamului, accentuiază d. Comandant, își desăvârșesc opera prin zidirea celui de-al Treilea, care consolidează realizările ilustrilor săi înaintași.

O domnie care este la începutul ei și s'a dovedit atât de fructuoasă, primește urările sincere ale unei țări întregite și definitiv unite.

r. m.

In preajma deschiderii stagiunii Națională din Iași

IAȘI, 23. — *Teatrul Național din Iași deschide stagiunea lui 1938 la 28 Oct., când se va juca „O scrisoare pierdută", de Caragiale, spectacol la care va asista comitetul de conducere al Naționalului eșan în frunte cu Victor Iamandi, ministru artelor și în prezența nemerniculuI Mozes Jidoveanu, care mai figurează încă în comitetul de direcție, împreună cu lepra comunistă dela Adevărul, Emil Serghie, care a lăsat faimosul deficit de 431 mii.*

Curios este faptul că d. prof. univ. Șerban care a succedat lui Serghie a fost înlocuit și d-sa, prin d. Sandu Morcovescu Teleajen, actor de frunte al Naționalului eșan.

Motivul înlocuirii d-lui Șerban se spune că este canalia de Serghie, care nu a putut ierta d-lui Șerban faptul de a fi cerut anchetarea gestiunii pe timpul cât proaspăta lichea dela Adevărul a fost director.

Și dacă Emil Serghie a avut atâta influență să sacrifice pe succesorul său, nu este un motiv ca să nu fie tras la răspundere de suma deficitară, de care singur este vinovat.

Cerem d-lui Morcovescu-Teleajen, aceiași tărie de caracter, ca a dlui prof. Șerban, trăgând la răspundere pe apostatul de Serghie, care nu trebuie tolerat mai departe în comitetul de conducere al instituției pe care a dus-o la ruină.

Aspecte, Insigne, Comentarii

„Iuda"

— albumul de caricaturi antisemite al d-lui Petrică Lazăr, va fi peste câteva zile în vitrina librăriilor.

D. Al. Gr. Piepteanu

— autorul romanului *„Răscruce"*, din care se va trage în curând a doua ediție, lucrează la un nou roman care se va intitula *„Cântec trist"*. *(Femeia ce nu se poate împărți la doi).*

Actiunea se petrece într'un sat de lângă T.-Măgurele. Concomitent cu *„Cântec trist"*, d. Piepteanu revede și un volum de schițe care va apare pe le sfârșitul lunii Decembrie. Prevedem autorului romanului *„Răscruce"* un nou succes literar.

„Opere"

— *volumul de scrieri alese din opera lui ANGHEL DEMETRESCU, a apărut prin grija distinsului cărturar* Ovidiu Papadima *în colecția „Scriitorii români uitați" a editurii Fundațiilor regale.*

Cartea aceasta redă actualității un scriitor de vastă cultură și real talent — și, mai cu seamă, redă viața, unei serii de surprinzător ae vii portrete ale marilor noștri oameni politici — N. Fleva, Ion C. Brătianu, Barbu Catargiu, Tache Ionescu, Maiorescu, Kogălniceanu — văzuți cu ochii scrutător de unul din contemporanii lor.

„Dobrogea de Sud"

— revista de studii și literatură a Cadrilaterului aduce în ultimul număr colaborarea d-lor: *Octavian N. Mărculescu, Radu Rucăreanu, I. Lolu, I. Neicu* și O. Șunda.

„Dobrogea de sud" ne vine foarte neregulat.

„Pandecte săptămânale"

— publică în n-rul 30 următoarele: *Domnia Legilor* de d. *E. Petit; „Evaularea daunelor interese corporale în accidentele de drept comun,* de d. *N. Ghimpa. Din curiozitățile procedurei penale Carol II,* de d. *Florin Nica; Ce amânare de executare poate acorda judecătorul de ocol sau procurorul tribunalului când pedeapsa e numai amenda?* de d. *D. Vișoianu.*

Recenzii, informațiuni și varietăți juridice.

Tribuna Tineretului

— de sub direcțiunea d-lui Mihail Danes, apare la 15 Noembrie. Dintre distinșii colaboratori ai tinerei publicațiuni, notăm pe d-nii: dr. V. Trifu, N. Crevedia, profesor Iosif Gabrea, dr. C. Găițulescu, I. Hodoș, Const. Tomescu, Ovidiu Drăgoi, Eugen Victor Popa, Ion Oțel, Ștefan Mihail Lazăr, Octavian Ludu, dr. Romulus Damian, etc.

Urăm d-lui Mihail Danes, care a condus anul trecut cu atâta destoinicie bilunarul studențesc „Lupta Universitară", succes deplin.

„Acarul Păun"

— *e intitulat volumul de nuvele și schițe din viața ceferiștilor, pe care-l va face să apară în curând* Gheorghe Lică-Olt, *tânărul redactor al „Banatului literar".*

La Pietroșani

— *unde apare în frumoase condiții săptămânalul „Avântul", se desfășoară o frumoasă activitate culturală.*

De curând, pe scena casinoului muncitoresc local, s'a reprezentat în fața unei săli populate până la ultimul loc de inginerii și muncitorii minieri piesa d-lui Camil Petrescu „SUFLETE TARI", cu care se află în trecere d. Ion Tălvan *societar al Teatrului Național din Cluj.*

Jocurile românești

— *ale „Ligii Culturale" au loc în fiecare Sâmbătă dela 7—8 seara în sala din b-dul Schitu Măgureanu 1, et. I.*

Costumul național e de dorit.

Unde ne sunt misionarii?

Consiliul eparhial din Chișinău, a primit un ordin foarte drastic dela Sf. Sinod, prin care se atrage atenția forurilor locale bisericești, că la Sf. Patriarhie au sosit o sumedenie de demnitari, prin care se arată că în Basarabia nu se duce o suficientă propagandă antistilistă.

Inaltul nostru for bisericesc preconizează măsuri drastice și grabnice. Din această cauză în cursul lunii Noembrie se vor convoca la Chișinău o conferință la care vor lua parte cei trei chiriarhi basarabeni.

Relatarea aceasta pe care ne-o aduce ziarul „Raza" din Chișinău, ne dovedește că problema stilismului trebuie privită și acum cu o seriozitate îngrijorătoare.

Desmățul acesta stă gata să se dezlănțuie din nou.

Cu tot fanatismul anarhic și instigator.

Noi știm însă, că există un serviciu de propagandă misionară antistilistă, serviciu înființat de d. Victor Iamandi *și plătit din fondurile ministerului de culte.*

Ce face părintele GH. NECULEA, șeful acestui serviciu? Nu se mai gândește deloc la cruciada antistilistă pe care o începuse cu atât succes? Oare și-a redus zelul, numai la încasarea salariului pe care-l primește și acum dela minister și care — ni se pare — este NUMAI DE LEI ZECE MII LUNAR?

D. Victor Iamandi, dacă mai vrea să aibă un serviciu de misionari, trebuie să-și caute alții, fiindcă aceștia pe care-i plătește au înțeles să fie doar misionari... electorali.

Adunarea extraordinară a asistenților universitari

Ieri a avut loc în amfiteatrul *„Spiru Haret"* al facultății de Științe, adunarea extraordinară a asistenților universitari din București. Ședința s'a deschis subt președinția d-lui dr. NICOLAE MAXIM președintele comitetului asociației.

D-sa începe prin a citi raportul cenzorilor asupra situației financiare a asociației. Face apoi o expunere asupra situației asistenților universitari, creiată prin noua lege a învățământului superior.

D. dr. N. MAXIM menționează că acest comitet a căutat să rezolve cât mai fericit problema salariilor asistenților universitari și în parte, a reușit.

Citește apoi proiectul de lege pentru salarizarea asistenților universitari, întocmit de comitet, dar care n'a putut fi însă votat în sesiunea trecută a Parlamentului.

Desbaterile continuă în jurul deciziei prin care asistenților universitari li se ia dreptul de a fi profesori secundari.

D. dr. *Maxim* arată că în urma intervenției asociației, decizia aceasta nu s'a mai publicat.

După aceasta comitetul, prin președintele său, depune mandatul.

Se alege o comisie formată din d-nii: M. MARBE și RAUL TEODORESCU care să prezideze lucrările pentru alegerea noului comitet.

Se fac diferite propuneri și se trece apoi la vot, alegându-se noul comitet în persoana d-lor: dr. N. GAVRILESCU președinte, D. BODIN, vicepreședinte, V. STANCIU, secretar general, D. SANDRU, secretar, DIM ȘTEFANESCU, casier, GH. CALALB, GH. MANU și M. MOTOI, membri; iar d-nii T. DONESCU, M. MARBE și AL. MIRONESCU cenzori.

DE LA O ZI LA ALTA

TEATRU

TEATRUL NAȚIONAL: matineu: Serenada din trecut; seara: Durnoaia.
OPERA ROMANA: Trubadurul.
STUDIO-UL TEATRULUI NAȚIONAL: mat.: Conul Leonida față cu reacțiunea și D'ale carnavalului; seara: George și Margaret.
TEATRUL REGINA MARIA: matineu: Nunta de argint; seara: Frații Karamazov.
TEATRUL COMOEDIA: mat.: Conu Leonida față cu reacțiunea. O noapte furtunoasă și Kontușovca Palace; seara: Conul Leonida față cu reacțiunea și O roapte furtunoasă.
TEATRUL MODERN: mat. și seara Noaptea de 13.
ALHAMBRA: mat. Margareta de Navara; seara: Expoziția Alhambra.
TEMPO: „Nepoata... d-lui ministru".
MODERN: „Noaptea de 13...".

CINEMA

ARO: La grande illusion (Iluzia cea mare).
TRIANON: Flori din Nisa. Jurnal și completare.
VOX: Oameni după gratii.
CAPITOL: Chemarea cea mare.
FEMINA: Contesa Alexandra.
A.R.P.A.: Curierul din Londra, jurnal și completare.
FORUM: Valetul de cupă și completare.
ROXY: Chemarea cea mare.
OMNIA: Stan și Bran și testamentul și revistă.
CITY: Istoria se scrie noaptea, jurnal și completare.
ELYSEE (str. Doamnei 11): Un drăcușor de fată, jurnal.
MARCONI: Sonata Kreutzer, Generația de mâine, jurnal și revistă.
MODEL: Piratul dansator (Spaniolita). Banda veselă boxează, jurnal și completare.
COTROCENI: Macul roșu.
FRANKLIN: Grănicerii.
DARLY: Madame Bovary, jurnal și completare.
DICHIU: Regina junglei, jurnal și completare.
PACHE: Bestia umană cu Sylvia Sidney. Banda Veselă în Vine Gorila și jurnal.
TRIUMF (Griviței 335): „Ultima aventură a lui Bulalo-Bill" jurnal și comedie.
ORFEU: Mitsuko jurnal și completare.
MILANO: Nick gentlemen detectiv.
AIDA: Marocco, jurnal și completare.
BARCELONA: Avangarda eroilor.
CENTRAL: Panică pe pământ. Stan și Bran.
VOLGA (Dorobanți): Trăim numai odată, Stan și Bran electricieni, jurnal și completare.
ILEANA: Comoara piraților.
ȘIC: Copii de vânzare și Dragoste în taxi.
DORY: Evadatul din Insula Dracului.
UNIC (Piața Filantropia): O lacrimă pe un mormânt. Banda Veselă în Văcărești. 2 jurnale și o comedie colorată.
DIANA: Curierul secret.
LILLY: Automobilul ucigător, completare sonoră și jurnal.
FLORIDA: Clasa VIII-a, jurnal și completare.
LIA (Griviței): Subjugat de tine. Band aveselă.

RADIO

Duminică, 24 Octombrie 1937

7.30. Deschiderea emisiunii. Gimnastică ritmică. Radio-jurnal. Concert de dimineață (discuri). Sfaturi gospodărești și medicale.
8.30. Inchiderea emisiunii.
9.55. ORA RELIGIOASA.
11.15. Concert simfonic al orchestrei Radio, dirij. de George Enescu
13.00. Ora. Culturale. Sport. Cota Dunării.
13.10. Concert de prânz. Orchestra Petrică Moțoi.
14.10. Radio jurnal: Ora. Mersul vremii. Știri interne și externe.
14.25. Continuarea concertului.
14.15. ORA VESELA: Ion Manu
15.00. Indrumări și povețe creștinești pentru popor, de pr. Gh. Niculea-Iași.
15.15. Jocuri din țara noastră
15.45. Al. Lascarov Moldovanu: De vorbă cu sătenii.
18.00. Ora. Mersul vremii.
18.02. Concertul Fanfarei Școalei pregătitoare de ofițeri, cond. de lt. Horia Pandrescu.
19.00. Actualități medicale.
19.10. Muzică din operete (discuri)
20.05. ORA NAȚIUNII:
20.25. Concertul Soc. corale „România" cond. de N. Lungu.
21.00. TEATRU: Fântâna Blanduziei, de V. Alecsandri
22.00. Radio-jurnal.
22.10. Concert de noapte (disc.).
22.40. Rezultatele sportive de Radu Vasilescu.
22.53-23.00. Continuarea concertului de noapte (discuri).

Luni 25 Octombrie 1937

6.30. Deschiderea emisiunii; Gimnastică ritmică; Radio jurnal; Concert de dimineață (discuri); Sfaturi gospodărești și medicale.
7.30. Inchiderea emisiunii.
9.45. Solemnitatea înălțării M. S. Marelui Voevod Mihai, la gradul de sublocotenent (transmisie din Sinaia).
13.00. Ora. Culturale. Sport. Cota Dunării.
13.10. Concert de prânz. Orchestra Radio, dirij. de Const. Nottara.
14.10. Ora. Mersul vremii. Bursa. Radio jurnal. Știri interne și externe.
14.30. Din operete (discuri).
15.00. Actualități străine. Radio fonice.
18.00. Ora. Mersul vremii.
18.02. Muzică distractivă (disc.).
18.45. G. Popescu (canto).
19.00. Actualități românești: Limba, cărți și reviste.
19.15. Muzică distractivă (disc.).
19.30. Concert de muzică de dans. G. Vilinov și B. Alexandrescu la 2 piane: voce: Mia Braia și Petre Alexandru.
20.00. Snagovul din adâncuri, de Dinu Rosetti.
20.15. Concert de pian. D-na Grete Miletineanu.
20.55. Petre Ștefănescu-Goangă (canto) Cântece de Schubert.
21.15. Elevul model, Principele moștenitor, de Ion Conea.
21.30. Concert de gală al orchestrei „Filarmonica" dir. de George Georgescu: (Transmisie dela Castelul Peles din Sinaia)
22.40. Radio jurnal. Sport.
22.55. Concert de noapte al orchestrei Frații Dumitrescu, transmis dela restaurantul „Splendid Parc".
23.45. Jurnal pentru străinătate în limba franceză și germană.

CAPITOL ȘI ROXY
Chemarea cea mare
Jurnal și complectare

VIAȚA POLITICĂ

Inalții noștri oaspeți

Nouă state aliate și amice sunt reprezentate la serbările dela Sinaia. Importanța acestor vizite. Țara și Coroana au un prestigiu necontestat peste hotare

La sărbătoarea înălțării moștenitorului Tronului României la rangul de sublocotenent, Coroana și Țara au bucuria unor oaspeți strălucițI ce vin să mărturisească prin prezența lor, prietenia țărilor pe cari le reprezintă.

In afară de A. S. R. Principele Frederich de Hohenzollern, vărul M. S. Regelui, care se găsește mai de mult

D. Mareșal Rydz Smigly

printre noi, sărbătoarea va fi cinstită cu prezența îmbucurătoare pentru toți românii, a A. S. Regale Principele Regent Paul al Iugoslaviei, a moștenitorului Tronului Suediei: A. S. R. Principele Gustav Adolf, a fratelui Suveranului Belgiei: A. S. Principele Charles al Belgiei, a șefului armatei polone: mareșalul Smigly-Ridz, a subșefului marelui stat major al armatei franceze: generalul Georges și a patru inspectori generali de armate aliate: ai Poloniei, Cehoslovaciei, Turciei și Greciei.

Este inutil să subliniem importanța acestor vizite cari vădesc prestigiul de care se bucură peste hotare Coroana și Țara noastră.

Și firește, dincolo de aspectul sărbătoresc și de curtoazie al vizitelor acestora, ele au și unul de ordin politic, prezența atâtor iluștri oaspeți fiind un fericit prilej pentru un amical schimb de vederi asupra situației generale din Europa.

Țara salută cu bucurie sosirea acestor înalți oaspeți pe pământul României.

A. S. REGALA PRINCIPELE REGENT PAUL AL IUGOSLAVIEI, IN ROMANIA

Intre oaspeții cari vor cinsti sărbătoarea de mâine dela Sinaia, este și A. S. Regală Principele Regent Paul al Jugoslaviei.

Inaltul nostru oaspe care este șeful statului jugoslav, pecetluește cu prezența sa legăturile de prietenie dintre cele două țări, legături niciodată desmințite de evenimente. Personalitatea A. S. R. Principelui Paul asigură Jugoslaviei o continuitate politică din cele mai necesare și o orientare fermă pe căile trase de mult regretatul Rege Alexandru I, ucis mișelește în Franța. In cadrul Micii Înțelegeri, grija permanentă și interesul pe care Principele Regent îl arată problemelor politice sunt o chezășie a durabilității și lealității alianței dintre cele trei state.

Poporul Român salută cu sinceră bucurie prezența Inaltului oaspe pe teritoriul țării noastre.

A. S. R. PRINCIPELE GUSTAV ADOLF, MOȘTENITORUL TRONULUI SUEDIEI

A. S. R. Principele Gustav Adolf, moștenitorul Tronului Suediei, este astăzi oaspetele României, venind să mărturisească prin prezența Sa, prietenia poporului și Dinastiei Suedeze pentru Coroana și Națiunea Română.

Salutăm cu bucurie prezența în România a A. S. Regale Moștenitorul Tronului Suedez.

MAREȘALUL SMIGLY-RIDZ

Astăzi sosește în România pentru prima dată șeful armatei poloneze, mareșalul Smigly Ridz.

Personalitatea de un covârșitor prestigiu a conducătorului armatei aliatei noastre, a fost în nenumărate rânduri subliniată precum și rolul său hotărîtor în destinele statului polonez.

Urmaș demn al strălucitului mareșal Pilsudski, al cărui elev

A S. R. PRINCIPELE PAUL

a fost, mareșalul Smigly-Ridz reprezintă pentru Polonia garanția de continuitate a politicii marelui dispărut și pentru armata poloneză chezășia unei pregătiri serioase și corespunzătoare intereselor naționale.

Vizita pe care mareșalul o face în țara noastră are o deosebită importanță dacă ținem socoteală că după vizita făcută la Paris, România este a doua țară pe care o cercetează șeful armatei poloneze.

Delegațiile străine cari participă la solemnitățile dela Sinaia

Cu prilejul înălțării la gradul de sublocotenent a Marelui Voevod Mihai, care se va face, în cadrul unor mari solemnități, la Sinaia, Luni 25 Octombrie, — vor participa următoarele delegații străine:

DELEGAȚIA ENGLEZA: General Sir Georges Jeffreys, Adj. al M. S. Regelui și Lt. Col. Arnold din Statul Major Britanic.

Atașați pe lângă misiunea engleză: *Lt. Comand. Av. Davidescu și Căpitan Stiubei D.*

DELEGAȚIA BELGIANA: A. S. R. Principele Carol și Baron Goffinet, Șeful Casei A. S. Regale.

Atașați pe lângă misiunea Belgiei: *Colonel Ioanovici și Căpitan Tomescu Mircea.*

DELEGAȚIA CEHOSLOVACIEI: General Syrovy, insp. gl. de Armată și Maior Marek din Statul Major.

Atașați pe lângă misiunea Cehoslovaciei: *Colonel Racoviță și Căpitan Opriș.*

DELEGAȚIA FRANȚEI: General Georges și Maiorul Bernard.

Atașat pe lângă misiunea franței: *Colonelul Davidescu.*

DELEGAȚIA GRECIEI: General de Div. Marcos Dracos, Insp. Gl. de Armată și Colonel Sotirèss Sterghiopoulos.

Atașați pe lângă delegațiunea Greciei: *Lt. Colonel Nestorescu.*

DELEGAȚIA JUGOSLAVIEI: A. S. R. Principele Paul.

Atașați pe lângă misiunea Jugoslaviei: *General Mihail, Ion Nistor, Maior Mihăilescu și Maior Vlădescu Ion.*

DELEGAȚIA POLONIEI: Mareșal Ridz Smygly, Colonel Leon Strezelecki, Colonel Glabisz și Căpitan Jervitch Kreczkovaki.

Atașați pe lângă misiunea polonă: *Colonel Constantin Const. și Locotenent Leonhardt.*

DELEGAȚIA SUEDIEI: A. S. R. Principele Regal al Suediei, General de Brigadă Hugo Montgomery de Cederschiöld și Căpitan Wilhelm Sebastian de Thon.

Atașați pe lângă misiunea suedeză: *Lt. Colonel Rusescu și Maior Sidorovici.*

DELEGAȚIA TURCIEI: General Mazlâm Iskora.

Atașați pe lângă misiunea turcă: Lt. Colonel Ionescu Emilian.

Să trăiești, Măria Ta!

(Urmare din pag. I-a)

plină de mulțumiri sufletești a datoriei și a abnegației, luând drept călăuză pe iubitul Său unchiu. Cu dragoste îl va aminti mai târziu, când va fi condus cu mână iubitoare peste pragul copilăriei.

„Adânc mișcat și mândru, aduc Majestății Voastre sentimentele de iubire recunoscătoare ce umple în această zi inima Mea de Părinte, și cer voe de a închina paharul meu pentru întemeietorul Dinastiei Române, zicând din adâncul sufletului: „SA TRAIASCA MAJESTATEA SA".

25 Octombrie 1937... Au trecut 28 de ani dela emoționanta festivitate din 16 Octombrie 1909. Multe s'au întâmplat în aceste aproape trei decenii. Par'că ar fi trecut secole. Au plecat dintre noi doi mari Regi, am trecut prin foc, prin clipe de grele încercări, de dureri și de mari bucurii, s'au împlinit, mai ales, prin mila lui Dumnezeu și prin văpaia eroismului românesc, sentințe istorice, idealuri pe cari optimismul cel mai robust nu spera să le vadă atât de repede și de frumos întruchipate, în această splendidă Românie Intregită. Și, totuși, Sinaia, îmbrăcând azi haină de măreață sărbătoare, spre a se închina Voevodului Mihai, Moștenitor al Tronului, la cei 16 ani împliniți, ai Lui, în clipa în care, ca și Părintele Său — potrivit tradiției Dinastiei — pune pe umeri răspunderea tresei de sublocotenent, par'că nimic nu s'a schimbat din fiorii acelei memorabile zile de 16 Octombrie 1909, par'că pentru această sărbătoare de azi, a lui 25 Octombrie 1937, ar fi fost rostite cuvintele pline de înțelepciune și de simțire ale Regilor Carol și Ferdinand. Istoria, cu tot sbuciumul și diversitatea ei de întâmplări, înfățișează, totuși, aceiaș linie dreaptă, aceiaș matematică repetare de adevăruri.

Eri, răspunderea de Rege a lui Carol I și bucuria de Părinte a lui Ferdinand cel Leal. Astăzi și răspunderea și bucuria, o singură mare emoție, răscolind în aceiaș inimă de Rege și de Tată, în Augusta Ființă a lui Carol al II-lea. El va trebui să vorbească cu prestigiul lui Carol I și tot El va trebui să răspundă cu mândria lui Ferdinand cel Brav la sărbătoarea Fiului Său. Nu știu cum va vorbi Regele Carol al II-lea, la cei 16 ani ai Vlăstarului Său și-al Țării. Știu însă că va putea vorbi cu conștiința că și-a făcut pe deplin datoria și față de Moștenitorul Său și față de țară. Fiindcă, într'adevăr, dacă mari au fost preocupările Domniei Regelui Carol al II-lea, grija Sa supremă a fost, însă, educația desăvârșită a viitorului Rege al României, grije nu numai ca Măria Sa Voevodul Mihai să fie un Suveran pregătit pentru marea artă și greaua răspundere a unei Domnii, dar să fie mai ales un Monarh integral identificat cu sufletul și cu aspirațiile Națiunii Române.

Măria Sa Mihai — ca în lunga și luminoasa tradiție a strălucitilor noștri Voevozi — a trăit între noi. I s'a dat învățătură și aleasă educație; I s'a dat mai ales — într'o clasă alcătuită cu copii din toate straturile sociale și din toate colțurile pământului românesc — putința să cunoască sufletul acestei națiuni, să ia sevă d'i adâncurile curate ale acestui suflet. Altădată, Vlăstarele Regești erau trimise peste graniță și închise în colegii de mare prestigiu cărturăresc. Regele Carol al II-lea a înțeles, însă, că învățătura cea mai de preț pe care o poate da Fiului Său — marele secret al unei fericite viitoare Domnii — nu stă atât într'o cultură înaltă, lipsită, însă, poate, de inimă, cât în cunoașterea, în înțelegerea până în cele mai ascunse fibre de simțire, a sufletului poporului, de ale cărui destine vei avea să hotărăști mâine.

Regele Carol al II-lea se înscrie în recunoștința țării, ca Suveran binecuvântat, și din acest punct de vedere. Națiunea poate să fie liniștită, să exulte de bucurie. Continuitatea monarhică este strălucit asigurată. Destinele Patriei sunt norocoase. Ele găsesc, în Măria Sa Voevodul Mihai, o inimă care bate vibrant cu toate rădejdile cari însuflețesc România Nouă.

Sufletul cald și larg al țării se închină plin de iubire la această sărbătoare a Voevodului. Să-Ți ajute Dumnezeu, Măria Ta, să domnești glorios peste această mândră Patrie și să faci definitiv din această Românie, o fericită Românie a Românilor!

DR. ILIE RADULESCU

Adunare generală național-creștină

Cetățenii național creștini din circ. 33 (Grivița-Basarab) s'au întrunit, la sediul central, în adunare generală săptămânală sub președinția d-lui av. Gh. I. Marinescu.

D. ing. IORGULESCU, locțiitor de secretar g-ral al Culorii, a făcut un tablou al înscrierilor în listele electorale.

D. N. MUNTEANU, mic industriaș, a prezentat cele două echipe de „cămăși albastre", care au fost constituite pentru a sta la dispoziția organizației partidului.

Dupăce s'a mai luat cuvântul în câteva chestiuni urgente, d. av. MARINESCU a arătat căile și metodele de urmat, pentru ca propaganda pe teren să-și dea roadele așteptate. D-sa a mai hotărît, de comun acord cu comitetul, ca la începutul lunii Noembrie să aibe loc o mare întrunire gospodărească a cetățenilor din cartierele circumscripției Basarab-Grivița.

Turcia se va uni cu Grecia?

Istanbul, 24. (Rador). — **Inainte de a părăsi Turcia, d. Metaxas, președintele consiliului de miniștri al Greciei, a făcut unui ziar din Istanbul următoarea declarație:**

„Este probabil că într'o bună zi, cu voia Domnului, nu vor mai exista frontiere între Turcia și Grecia, iar cele două națiuni se vor uni. Nu știu dacă eu voiu avea norocul să văd acea zi fericită, dar mă bucur de pe acum de bucuria celor cari vor ajunge această zi."

Explozie într'un tunel lângă Florența

3 morți și 5 grav răniți

Roma, 24. (Rador). — **Intr'un tunel ce se construiește în apropiere de Florența, s'a produs o explozie.**

Trei lucrători au fost omoriți și cinci grav răniți.

D. Vittorio Mussolini s'a înapoiat în Italia

Neapole, 24 (Rador). — *Pe bordul pachebotului „Rex" a sosit eri după amiază la Neapole d. Vittorio Mussolini, fiul Ducelui. Se știe că d. Vittorio Mussolini*

D. Vittorio Mussolini

a făcut o călătorie de studii în Statele Unite pentru a cunoaște industria cinematografică.

La debarcare, mulțimea a făcut o călduroasă manifestație fiului d-lui Mussolini.

Ducele de Windsor la Paris

Paris, 24 (Rador). — **Ducele și ducesa de Windsor vor sosi astăzi aici, venind din Germania.**

Peste câteva zile perechea ducală se va îmbarca pentru Statele Unite.

Incepe adevărata debandadă la național-țărăniști

Cazul unui șef de organizație din Moldova

Național-țărăniștii au dat în mintea copiilor.

Deși sunt încredințați că nu vin la guvern, deoarece țara nu ar mai putea suporta ocărmuirea celor ce au semănat jale în toate domeniile de activitate, totuși, ca să se consoleze și ca să inducă în eroare partizanii al căror moral trebue ridicat, au trimis noui circulări organizațiilor județene, punându-le în vedere să întocmească lista de parlamentari, primari și prefecți.

Un șef de organizație din Moldova, devotat al d-lui Costăchescu, făcându-se că nu înțelege rostul adevărat al acestor instrucțiuni, a răspuns conducerii partidului:

— *„Circulara d-voastră nu mai poate fi luată în serios nici de agenții electorali. E a patra circulară, în care ne repetați că veniți la putere. Veniți, veniți, dar nu mai aveți spor să ajungeți la guvern.*

„Vă bateți joc de cadre? Sau ne socotiți proști?

„Cu regret vă comunic, că organizația mea nu va respecta noua circulară, deoarece nu e nebun cel ce îndeamnă la nebunie, ci e nebun cel ce nu pricepe sensul îndemnului".

Nu știm cum va reacționa conducerea centrală în contra acestui act de curaj al moldoveanului în cauză.

Referendum-ul „Poruncii"

Jidanii s'ar putea duce în Rusia bolșevică

Mijloacele pașnice pentru rezolvarea problemei judaice nu mai sunt suficiente. Primejdia se va lichida prin unirea tuturor forțelor naționaliste.

883 Răspunsul preotului P. Ionescu

Există o primejdie jidănească, de care ne dăm seama și noi cei dela țară, nu numai orășenii.

Dacă prin părțile oltenești, jidanii sunt mai puțini, totuși influența lor nefastă începe a se arăta printre săteni, pretutindeni.

Este știut că jidanii au acaparat aproape toate sursele de producție, cât și marea bogăție a acestei țări și dețin în mâna lor cea mai mare parte din capitalul în circulație.

In consecință, produsele, mai ales cele industriale, au ajuns la prețuri fantastice, pe când cele agricole pentru a căror realizare asudă din greu marea majoritate a elementului autohton, se vând cu prețuri, care adesea nu acopăr nici cheltuelile de producție.

Dacă nu întreg comerțul este în mâna lor, în general este dirijat și influențat de ei, negreșit spre folosul lor.

CUCERIREA PUTERII POLITICE

Ce le mai lipsește încă să ne robească complect, ca să fie ei stăpânii acestei țări, iar noi robi în țara noastră? Nimic altceva, decât cucerirea puterii politice, pe care de fapt o influențează prin puterea demonică a banului.

Nu putem găsi altă explicație numeroaselor uneltiri și comploturi comuniste din țara noastră, în care jidanii figurează aproape sută în sută, decât hotărirea neînfrântă a lui Israil, de a provoca lovitura de stat și a acapara puterea.

Fără să exagerăm, putem afirma că primejdia jidovească e o realitate crudă, care amenință a ne înăbuși și nimici în orice moment, iar antisemitismul apare ca o firească reacțiune, ca o măsură de legitimă apărare a unui popor amenințat cu destințarea în propria lui țară.

După legile omenești, acel care se găsește amenințat în existența lui are dreptul a se opune prin orice mijloace, spre a-și scăpa viața. In asemenea situație e zadarnic a întrebuința mijloace pașnice.

Constituția este pactul fundamental al statului românesc și dacă în actuala redacție se opune legitimei noastre apărări, trebuie modificată. Oricare ar fi obligațiile internaționale și ale tratatelor de pace, nu le putem urma spre a ocoli și întârzia rezolvirea primejdiei jidănești.

Nu suntem obligați a găsi o patrie jidanilor. Dar dacă ni s'ar pretinde acest lucru ca o condiție de a ne părăsi mai curând, am putea foarte bine să le indicăm Rusia, despre care presa lor vorbește cu atâta entusiasm.

TRADATORII ROMANISMULUI

Izrail își mobilizează finanțele, adunând bani grei, cu care nădăjduește să cumpere și să pervertească conștiințele românești.

Trădători și conștiințe venale au existat în toate timpurile și la toate popoarele. Nici noi n'am fost scutiți de această nemernicie, dar marea masă a adevăraților români a rămas neclintită.

UNIREA ROMANEASCA

Odinioară se zicea, că toate drumurile duc la Roma. Grupările naționaliste de astăzi nu pot avea decât un singur scop — reintegrarea elementului românesc în drepturile lui legitime sau cum ziceau strămoșii — **salus patriae suprema lex.** Pentru orice suflet românesc, răsleținea forțelor naționaliste e dureroasă, căci întârzia izbânda. Nădăjduim că bărbații luminați, care conduc mișcarea naționalistă, vor înțelege că bătăliile mari se câștigă prin unirea tuturor.

Preot **P. Ionescu**
Grecești-Mehedinți

ALTE ADEZIUNI

La Referendum-ul „Cum scăpăm de jidani", au mai răspuns următorii d-ni:

884) Gh. V. Blănățoiu, Odobești-Putna; 885) N. D. Spânu, Odobești-Putna; 886) Ion Cotea, Odobești-Putna; 887) Gh. Helciu, Odobești-Putna; 888) N. Săndulescu, Odobești-Putna; 889) V. Pop, Odobești-Putna; 890) V. Popescu, Odobești-Putna; 891) V. Hantăș, Odobești-Putna; 892) Grig. Novac, Odobești-Putna; 893) C. Coperceanu, Odobești-Putna; 894) Mitică Staicriu, agr., Toporu-Vlasca; 895) T. Boboc, plugar, Horodiștea; 896) Sturza Ștefan, plugar, Horodiștea; 897) Vasile Danu, plugar, Horodiștea; 898) Bradica Nistor, plugar, Horodiștea; 899) Chiriac Ion Toma, plugar, Horodiștea; 900) Ion Andrei Struza, plugar, Horodiștea; 901) Neculai Abagolu, plugar, Horodiștea; 902) Grigori David, plugar, Horodiștea; 903) Matei Boboc, plugar, Horodiștea; 904) Axentie Mălai, plugar, Horodiștea; 905) Ion Ciobanu, plugar, Horodiștea; 906) Agapli Petre, plugar, Horodiștea; 907) Negru G. Gheorghe, plugar, Horodiștea; 908) Luca Ion, plugar, Horodiștea; 909) Ștefan Costache, plugar, Horodiștea: 910) Ilie Asanu, plugar, Horodiștea; 911) Neculai Căraș, plugar, Horodiștea; 912) Gh. Ion Luca, plugar, Horodiștea; 913) Iacob Amarii, plugar, Călărași sat; 914) Stratu'at Gheorghe, plugar, Călărași sat; 915) Mihai Stoleru, plugar, Călărasi sat; 916) Onisim Lâm, plugar, Pârpolteni; 917) Bârzu Gheorghe, plugar, Pârjolteni; 918) Gh. Bețleagă, plugar, Pârjolteni; 919) Iacob Vasiliu, plugar, Pârjolteni; 920) Gheorghe Rotaru, plugar, Pârjolteni; 921) Vasi Bodia, plugar Pârjolteni.

Sub patrafir

D. profesor Nicolae Iorga publică în „Neamul Românesc" de ieri următorul articol:

„Pentru a găsi cineva pe Israel cuceritorul, trebuie să-l caute uneori sub patrafir.

„El s'a instalat la tăierea pădurilor — și se știe ce tăiere, lăsându-se rădăcinile singure și evitând orice replantare, fiind siguri că se va găsi cine să le ierte neînsemnata amendă — din vechile păduri ale mânăstirii Neamțului, care au fost lăsate călugărilor pentru altceva decât îmbogățirea instantanee a tuturor vagabonzilor.

„Am cerut părintelui Mitropolit Nicodim să oprească acest jaf, unit cu instalarea unei colonii iudaice, care, după ce a simțit dulceața locului, se va înrădăcina.

„Eu n'am primit niciun răspuns, dar, când redactorul evreeștii „Opinia" a bătut la ușa Palatului Mitropolitan, i s'au dat toate explicațiile.

„Iată-le:

„S'au dat pădurile evreilor fiindcă numai ei au capital, și

„Au venit doar șase indivizi la lăcașul sfânt.

„Eu însă răspund patrafirului și când sub dânsul este cine este.

„Iată răspunsul meu:

„Când nu e capitalul românesc format, trebuie să te ostenești să-l formezi. Că nu mureau de foame călugării dacă afacerea nu se încheia în câteva săptămâni.

„Iar șase evrei în frunte fac mai mult decât sutele de lucrători puși la muncă de robi.

„Ori poate mă înșel, Inalt Preasfințite?"

POLITICE

Un proces de moștenire

TRIBUNALUL din Roman a judecat ieri procesul moștenirii lăsată de defuncta principesă Elisa Nevrouz-Khan.

Se știe, că toată averea este lăsată Academiei Române și Fundației Carol.

Tribunalul a amânat pronunțarea.

Apelul primului ministru

REAMINTIM apelul lansat la **Oradea Mare de d. prim ministru:**

„Fortificarea granițelor țării trebue să fie opera colectivă a tuturor românilor. Opera aceasta trebue să fie și un simbol. Fiecare român să așeze o piatră sau o lopată de pământ, pentru ridicarea brâului de apărare care va chezăși intangibilitatea teritoriului.

„Cine nu poate aduce această contribuție cu brațele să o aducă cu averea, fiecare după imboldul său, și fiecare după putința sa.

„Astfel, fortificarea fruntariilor va fi cel mai înălțător prilej pentru afirmarea solidarității naționale.

„Indrept acest apel către toate conștiințele românești".

Subscripții pentru întărirea granițelor

MINISTERUL Apărării Naționale a dat următorul comunicat:

„In urma apelului făcut de d. președinte al Consiliului la Oradea s'au primit diferite sume pentru fondul destinat fortificării fruntariilor. Subscripția națională pentru sporirea fondului este deschisă la Ministerul Apărării Naționale unde vor fi trimise toate sumele destinate acestui scop.

„Numele subscriitorilor și sumele subscrise vor fi date publicității".

Comitetul executiv conservator

IN ZIUA de 9 Noembrie comitetul executiv al partidului conservator ține ședință.

Rearestarea fostului primar de Botoșani

ELIBERAT pentru câteva zile, fostul primar al Botoșanilor, Ion Romanescu, a fost din nou arestat.

Ce-ar fi un guvern Mihalache

OFICIOSUL partidului național-creștin, ziarul „Țara Noastră", publică aseară un articol în care arată, pe drept cuvânt, că un guvern național-țărănesc ar însemna triumful Frontului Popular, sabotarea românismului și dictatură iudaică.

D. Dinu Brătianu face declarații la Sibiu

IN ULTIMUL moment, d. Dinu Brătianu s'a hotărît să ia parte la întrunirea liberală, care are loc la Sibiu Marți și să facă declarații politice cu acest prilej.

Intrunirea va fi presidată de d. Al. Lapedatu.

Un comunicat hilar

HAȘIȘTII au dat un comunicat prin care arată că în cazul când împrejurările ar cere o nouă formulă liberală de guvern, nu sunt indicate combinații cu grupări din afară de partid, întrucât s'ar... altera coheșiunea și unitatea de acțiune a partidului.

Personalitatea generalului Georges

Generalul Georges, membru al Consiliului Superior al Armatei, și major general al armatei franceze s'a născut la Montlucon la 19 August 1875.

Absolvind Saint-Cyr-ul este repartizat regimentului 1 Tiraliori cu care ia parte la operațiunile din regiunile Sahariene făcând parte din coloana Tonat.

După o detașare de 3 ani la cabinetul ministrului, în calitate de căpitan brevetat, participă cu regimentul 2 Tiraliori la operațiunile din regiunile algero-marocane, în timpul cărora este citat pentru bravură.

In 1914 la Gerbeviller, în fruntea batalionului său este rănit grav, apoi servește în Statul Major al Armatei de unde este trimis în Orient, înainte de a fi numit șef al biroului 3 din Statul Major al Armatei.

După armistițiu făcând parte din Statul Major al Mareșalului Foch este însărcinat cu studiul chestiunilor privind teatrele de operații exterioare din Orient, în urmă este numit de Consiliul Suprem, atașat pe lângă Cartierul General al Armatei Grecești în Asia Mică.

In 1922, este la armata de Rhin unde comandă Regimentul 64 de Tiraliori Marocani. In timpul ocupației regiunei Ruhr, conduce serviciile economice și administrative.

In 1924, general de brigadă, e numit șef de Stat Major al Generalului Degoutte, care este membru în Consiliul Superior de Război, ocupă acest post până când Mareșalul Petain îl ia ca ajutor pentru conducerea trebuirilor marocane și a negocierilor franco-spaniole.

In 1928 primește comanda unei divizii din Alger până în Noembrie 1929 când este ales, de d. Maginot, șef al Cabinetului său militar.

La 19 Noembrie 1933, pe când comanda Corpul 10 Armată, e numit membru în Consiliul Superior de Război.

Atașat pe lângă persoana Regelui Alexandru I al Iugoslaviei pentru durata șederei acestuia în Franța, era să fie una din victimele odiosului atentat din Marsilia.

Azi este, din fericire, complect restabilit de rana gravă care îi pusese câteva vreme zilele în primejdie.

Generalul Georges, titular a patru citațiuni, are și Marea Cruce a Legiunei de Onoare.

ECONOMIE-ŞI-MUNCĂ NAŢIONALĂ

Nu mai sunt şomeuri?

Primim următorul Comunicat :

Comitetul Central al Asociaţiei Licenţiaţilor Academilor Comerciale şi Industriale, care grupează în 36 Filiale, Licenţiaţii Academiilor de Comerţ — luând cunoştinţă de afirmaţiunile făcute în ziarul *„Argus"* din 23 Octombrie 1937 şi *„Dimineaţa"* din 21 Octombrie 1936, în care se spune că nu mai sunt licenţiaţi şomeri, şi că ar fi făcut cercetări din care rezultă acest lucru — precizează:

Asociaţia Licenţiaţilor Academiilor de Inalte Studii Comerciale şi Industriale (ALACI) nu a afirmat nici-odată că nu mai sunt licenţiaţi şomeri.

Nimeni nu a făcut cercetări la sediul Asociaţiei dacă mai sunt sau nu licenţiaţi şomeri.

In cursul anului curent, Oficiul de plasare al asociaţiei s'a adresat în scris la şasezeci şi trei de instituţiuni, solicitând posturi pentru colegii noştri lipsiţi de lucru. AU RASPUNS NUMAI DOUA INSTITUŢIUNI, şi acestea pur româneşti.

Instituţiunea care pretinde, după afirmaţiile ziarului „ARGUS" că nu a putut găsi „etnici", a refuzat să angajeze licenţiaţi, care erau „etnici".

Asociaţia noastră are destui membri cari primesc salarii de numai 2500 lei lunar, nici cât primeşte cel mai umil străin din ţara noastră.

Asociaţia noastră are destui membri cari nu-şi pot câştiga existenţa în ţara lor.

Asociaţia noastră cunoaşte substratul afirmaţiunilor făcute de aceste ziare, cari vor să justifice rezistenţa întreprinderilor faţă de măsurile luate de autorităţi pentru sprijinirea elementului etnic.

In atenţia d-lui Director general

al P. T. T-ului

Numeroşi funcţionari ni s'au plâns că deşi s'au început examenele de impiegaţi principali încă dela 16 şi 30 Mai totuşi, nici până azi, aceste examene nu s'au terminat.

Ştie d. Director general care este scopul acestei tergiversări suspecte ?

Deasemeni, ştie d. Director general ce se petrece la Casa P. T. T. unde în ziua de 20 Octombrie au trebuit să intervină autorităţile pentru a fi potolite spiritele agitate ale funcţionarilor P. T. T-işti, revoltate de gospodăria care se face la această Casă ?

Insfârşit mai ştie d. Director general că funcţionarii pe cari îi conduce trebue să plătească 900 lei mia de kgr. de lemne?

Dacă d. Director general Pitulescu nu are cunoştinţă de aceste stări scandaloase dela instituţia pe care o conduce şi deci nu va restabili ordinea şi echitatea, ne vom lua noi obligaţia să venim aşa, cum putem, în ajutorul funcţionarilor năpăstuiţi ai P. T. T-ului.

Şedinţa consiliului

societăţii inginerilor cadastrali

Consiliul Societăţii inginerilor tehnicieni cadastrali, SINTEC, a ţinut la sediul său din palatul Societăţii Politehnice, obişnuita şedinţă săptămânală.

D. ING. CEZAR ORAŞANU profesor la şcoala Politehnică şi preşedinte al societăţii, deschizând şedinţa, a dat cetire răspunsului primit la telegrama de felicitare, adresată de societate, M. S. Regelui.

D. ING. CEZAR ORAŞANU a făcut o comunicare asupra lucrătorilor şi publicaţiunilor de geodezie italiene, analizându-le în raport cu lucrările Congresului internaţional de geodezie ţinut la Madrid în anul 1924 când s'a admis de către ţările participante, cu excepţia Italiei, Portugaliei şi Poloniei, elipsoidul de referinţă Hayford.

D. ING. OCTAV ALEX. MARTINEAN, secretarul general al societăţii, a făcut o expunere referitoare la problema comasării invederând necesitatea rezolvării ei pentru economia ţării.

D. ING. ABSOLON POP a prezentat consiliului câteva date asupra lucrărilor economice cadastrali iar d. vice preşedinte Iuliu Mumuianu a arătat consideraţiunile pentru cari aceste lucrări trebuesc situate în planul utilului economic iar nu în acela al utilului fiscal.

Au luat parte la discutiuni d. ing. C. Orăşanu, I. C. Bondescu şi M. Demetrescu.

D. ING. I. C. BONDESCU a făcut apoi o expunere asupra condiţiunilor tehnice în cari trebuesc executate lucrările de măsurătoare cadastrală pentru a servi şi la întocmirea cărţilor minière.

Neomenia săvârşită de primăria sect. de Albastru

Ce se poate afla din dosarul cu bucluc.—Văduva prigonită se află în spital!

Legea I. O. V. făcută pentru înlesnirea existenţei mucenicilor neamului, a creiat o situaţie privilegiată, pentru toată viaţa lor, invalizilor, văduvelor şi orfanilor de războiu. Un privilegiu care constitue o aproximativă recompensă celor ce nu şi-au precupeţit viaţa pe câmpul de bătae pentru ca, azi, foarte lesne să huzurească, beneficiară sacrificiului de sânge. Recompensa aceasta, asigurată prin lege, constitue un drept inprescriptibil.

UN DREPT ŞI UN CONTRACT

In temeiul acestui drept cum am arătat ieri — văduva Lucreţia Bădicioiu, cu trei copii, intre cari unul internat la Colentina în clinica neurologică, a obţinut dela Primăria de Albastru, prin contract de închiriere, un loc la colţul străzii Brezoianu cu bulev. Elisabeta, trotuarul din dreapta urcând spre Calea Victoriei.

Am arătat ieri că, pretextând inexistente necesităţi pentru înlesnirea circulaţiei, primăria de Albastru, invocând abuziv o clauză din contract, a dispus ridicarea chioşcului de ziare şi implicit lăsarea pe drumuri a văduvei de războiu.

PRIGOANA IMPOTRIVA VADUVEI DE RAZBOIU

Trotuarul pe bulevardul Elisabeta are în acest punct şease metri, adică loc suficient să treacă în defilare şiruri de câte 12 soldaţi sau să circule în voie alături două autocamioane.

Peste drum de acest chioşc mai există altul pe un trotuar care are o lăţime mai mică iar sus pe Calea Victoriei în cele două colţuri de pe bulev. Elisabeta alte două chioşcuri sunt instalate pe cele două trotuare mai înguste decât acela pe care era aşezat chioşcul văduvei Lucreţia Bădicioiu.

Cu toate acestea, chioşcul care nu putea supăra pe nimeni a fost ridicat hoţeşte în dimineaţa zilei de 15 Octombrie de către oamenii primăriei de Albastru.

Ordinul de ridicare, în termen de trei zile, după o somaţie, a fost dat de către d. ajutor de primar ing. Gall, în lipsa din ţară a d-lui primar Dem. Anastasescu şi în baza unui referat cerut de d. consilier Aurel Lascu pe o reclamaţie ce i s'a făcut, reclamaţie, de altfel, neîntemeiată şi care în orice caz împieta deopotrivă asupra drepturilor primăriei ca şi ale văduvei de războiu.

Ce l'o fi determinat pe d. ing. Gall să săvârşească o nedreptate, un arbitrar atât de patent, mărturisim că nu putem înţelege.

Intr'o convorbire pe care subscrisul a avut-o cu d-sa, d. ajutor de primar Gall ne-a afirmat că văduva de războiu Lucreţia Bădicioiu, ar fi o femee care n'are nevoie de un chioşc de ziare ca una ce trăeşte la Paris pe picior mare.

Deşi trăind la Paris sau la Londra, dreptul de văduvă de războiu al femeei Bădicioiu ar rămâne acelaş la Bucureşti, am căutat să verificăm afirmaţiunea d-lui ajutor de primar Gall.

Iată ce am aflat — fapt cuprins într'un certificat medical : VADUVA LUCREŢIA BADICIOIU, NU NUMAI CA NU SE GASEŞTE LA PARIS, DAR SE AFLA DELA 23 SEPTEMBRIE LA SPITALUL COLENTINA, IN CLINICA DE NEUROLOGIE IMPREUNA CU FIUL SAU, GRAV BOLNAV SPIRIDON BADICIOIU.

Un lucru este adevărat şi aceasta e încă o dovadă a cumplitei nedreptăţi pe care d. ajutor de primar Gall a săvârşit-o într'un moment, să-i spunem, de enervare :

Femeia Lucreţia Bădicioiu, azi la spital, nu ştie de nedreptatea a cărei victimă a fost şi aşteaptă apariţia vânzătorului care se ocupă cu desfacerea ziarelor şi revistelor în chioşc !

Lucreţia Bădicioiu nu ştie că i s'a ridicat chioşcul.

I se ascunde acest lucru, i se ascund ziarele, pentru că altfel n'ar putea suporta o asemenea lovitură care i-ar distruge existenţa ei şi a copiilor !

PRETEXTUL INLESNIREI CIRCULAŢIEI

In referatul serviciului administrativ al primăriei de Albastru, se arată că serviciul circulaţiei intenţionează să aşeze în acest punct nişte lanţuri.

Dar asemenea dispoziţiune de lanţuri există — nu discutăm practicitatea lor şi în Calea Victoriei şi în dreptul imobilului Carpaţi! Lanţuri pe trotuare mai înguste şi chioşcurile funcţionează lângă lanţuri!

Nu e vorba deci de exigenţele circulatiei, e vorba de un simplu act nesăbuit de autoritate pe care ce-l dintâi ar trebui să-l regrete persoana care l'a săvârşit.

D. ajutor de primar Gall, întrebat de noi, ne-a declarat că de altfel d-sa nu mai poate nici reveni, nici stărui întrucât atribuţiile d-sale primariale au încetat odată cu reîntoarcerea d-lui primar Dem. Anastasescu.

Aşa dar îndreptarea nedreptăţii aparţine d-lui primar Anastasescu.

Credem că nu va întârzia s'o facă !

Congresul Federaţiei presei din provincie

Direcţiunea generală C. F. R. a aprobat o reducere de 75 la sută din taxele tarifare pentru participanţii la congresul Federaţiei generale a presei din provincie care se va ţine la Lugoj în zilele de 31 Octombrie şi 1 Noembrie.

Reducerea se înţelege la trenurile de persoane, rămânând ca pentru trenurile accelerate şi rapide să se plătească diferenţele şi tichetele cuvenite.

Congresul asociaţiei medicilor de spitale şi dispensarii

Eri dimineaţă, s'a deschis în localul Asociaţiei generale a medicilor congresul medicilor de spitale şi dispensarii ai ministerului sănătăţii.

D. agregat dr. PAULIAN, deschizând desbaterile, şi-a exprimat dorinţa ca din concluziunile acestui congres să reiasă o preschimbare totală a întregei organizaţiuni de până acum care a dăinuit numai în baza inerţiei.

Sunt defecte chiar în actuala organizare a recrutării şi selecţionării personalului medical, iar actualele norme nu mai sunt suficiente.

Intr'una din ultimele şedinţe ale comisiunii administrative s'a redactat o încheiere, prin care ceream abrogarea concursului de medici şi chirurgi primari pe listă şi pe termen fix şi înlocuirea lui cu unul numai pe locurile vacante şi la începutul fiecărui an.

Dorim şi apelam la d. ministru al sănătăţii să acorde solicitudine, întâiu, pentru spitalele ce depind de acest minister, să le redeschidă şi să le înzestreze pe toate, şi apoi să se atribue fonduri la alte instituţiuni particulare sanitare care astăzi nu se încadrează la legile sanitare în vigoare.

Acest congres — a încheiat d. dr. Paulian — este numit să însemneze o etapă importantă în lupta pe care medicii o duc pentru a se da ţării o cât mai bună organizaţie sanitară.

După cuvântarea d-lui dr. P. Tomescu, a luat cuvântul d. prof. dr. TITU GANE, secretarul general al ministerului sănătăţii, care a spus:

„Nu corpul medical trebue să fie făcut responsabil de starea sanitară rea de astăzi. El şi-a făcut totdeauna datoria şi nici organizaţia sanitară nu păcătueşte.

Lipsa unei acţiuni coordonate a tuturor factorilor de stat este un mare rău. O bună şi judicioasă coordonare poate determina o mare schimbare în bine.

In asistenţa spitalicească, ministerul sănătăţii a făcut foarte mult Au fost investite 700 de milioane în localuri de spitale şi 500 de milioane în medicamente, pansamente etc., numai în ultimii doi ani.

D-sa arată amănunţit ce anume s'a făcut cu cele 700 milioane investiţi în clădiri. Natural, spune d-sa, aceasta nu este suficient şi nevoile sunt mai mari.

In altă ordine de idei, a arătat că 50 la sută din medicii de circumscripţii şi de spital sunt recrutaţi prin concurs. In chestia înzestrării s'au făcut de asemenea mari progrese.

La minister se va găsi o largă înţelegere pentru toate problemele ce interesează atât sănătatea publică cât şi interesul breslei medicilor.

A urmat, apoi, raportul d-lui dr. *Dem. Paulian* despre: recrutarea personalului medical şi modificarea legii sanitare.

La acest raport au făcut observaţiuni d-nii: dr. *Medeea Niculescu*, dr. *Rădulescu-Cluj* şi dr. *Atanasiu*.

ŞEDINŢA DE DUPA AMIAZA

A fost prezidată de d. docent dr. *M. Cănciulescu* care a vorbit despre: taxele în spitale.

A vorbit apoi d. dr. *Cornel Radu* despre: propuneri pentru intensificarea activităţii ştiinţifice a spitalelor.

Seara a fost o agapă colegială la restaurantul Modern.

Astăzi desbaterile congresului continuă.

In loc de şcoală, cârciumă

In loc de şcoală, în loc de lăcaş de cultură pentru tânăra generaţie, s'a deschis cârciuma de lux a unui aşa zis conducător al negustorimii, în care specula n'are frâu şi controlul alimentelor se face în schimb rar.

E vorba de cârciuma de lux şi de jupuială a d-lui Iosif Răcaru, care dela localul de periferie din calea Griviţei, a trecut în strada Vasile Boerescu şi care crede să înlocuiască prin reclamă, dubioasa calitate a alimentelor oferite publicului consumator.

Noi cerem un simplu lucru: aplicarea legii speculei şi controlul riguros al serviciului sanitar.

Acestea fără mese de... onoare!

TEATRUL REGINA MARIA Telefon 3.98.48
Asoc. Bulandra-Maximilian-Storin
In fiecare seară la ora 8¾, Marţi şi Duminică matineu la ora 3
Fraţii Karamazov
cu Tony Bulandra, R. Bulfinsky, G. Storin şi G. Vraca
Joi matineu la ora 3:
K E A N

TEATRUL VESEL Telefon 4.37.29
DIRECŢIA SICA ALEXANDRESCU
In fiecare seară la ora 9 jumătate
RELUAREA MARELUI SUCCES
Fustele dela Minister
cu GR. VASILIU-BIRLIC, Nicolescu-Buzău şi Ion Iotianu
Marţi, Joi, Sâmbătă şi Duminică, matineuri la ora 3

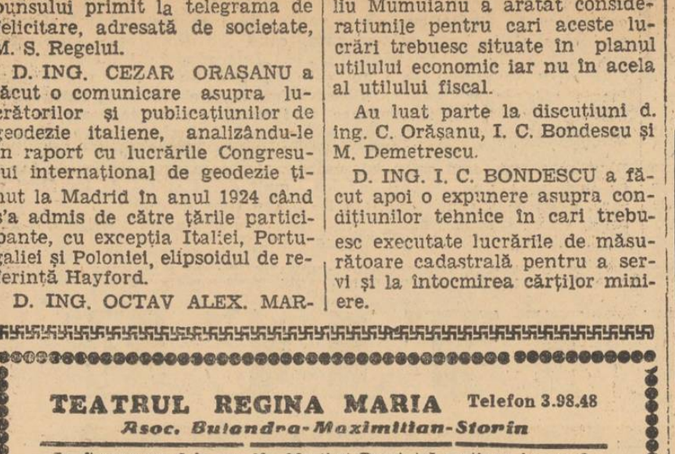

DUMITRU POPESCU
calea Şerban Vodă 23. Primul magazin şi atelier românesc din ţară, fondat în anul 1890, pentru odăjdii bisericeşti, haine preoţeşti, tot felul de obiecte bisericeşti de argint şi de metal : Icoane, Candele, Cădelniţe, Cruci, Potire, Evanghelii, Policandre şi Sfeşnice de alamă şi lemn.
Firma mea nu are nici o legătură cu alte firme similare.

MINISTERUL DE FINANŢE

DIRECŢIUNEA GENERALĂ A MONOPOLULUI ALCOOLULUI

Contul de Profit & Pierdere încheiat pe ziua de 31 Martie 1937

DEBIT — **Aprobat de Comitetul de direcţie în şedinţa de 5 August 1937** — **CRED'T**

Folio maestru	Articolul bugetar	FELUL VENITURILOR	SUME IN LEI			Folio maestru	Articolul bugetar	FELUL VENITURILOR	SUME IN LEI		
55		**Cheltuieli de investiţie M. A. T.**				92.94	—	**Venitur exploatării M. A. T.** Venituri din vânzarea spirtului cereale loco-fabrică	52.267.262		
	79,67	Vehicule şi animale de tracţiune, harnaşamente	112.445			117-118	—	Venituri din vânzarea spirtului vin loco-fabrică	6.920.836		
	43.55,76,75 16,42,44,61,74	Aparate, unelte şi instalaţii tehnice	3.316.729			118	—	Venituri din vânzarea spirtului denaturat pentru ars loco-fabrică	781.838		
		Mobilier şi accesorii	1.011.600	4.440.774		120.122	—	Venituri din vânzarea spirtului şi rachiu din dep. M. A. T.	684.477.436		
56		**Cheltuelile exploatării M. A. T.**				122.175 şi 124	—	Venituri din vânzarea spirtului denaturat pentru ars dep. M. A. T.	59.477.213		
	56	Asigurarea mărfurilor din depoz. jud M. A. T.	316.242			126.128	—	Venituri din vânzarea sticle Monopol, albe şi verzi	1.964.888	805.889.473	
	28	Ceară pentru sticle, dopuri dextrină	4.242.025					**Venituri din taxa de Monopol**			
	26	Uleiuri aromat, culori şi zahăr pentru prepararea rachiurilor	1.974.723			100	—	Taxa dela dis. din vândul direct din distilerii	3.321.590		
	25	Denaturant gel pentru spirtul denaturat pentru ars	2.043.45			103	—	Taxa rach. vând. din dist. categ. II şi cazan industr.	5.004.943		
	70	Cost umplut sticle şi manip. în regie la dep. M. A. T.	10.593 327	19.169.770		102	—	Taxa rach. special „Peisachova"	44.925		
57		**Chiria centralei şi a pepoz. jud. M. A. T.**				101	—	Taxa din alcooluri importate	591.809		
	13	Chiria localului centralei	642.000			104	—	Taxe din permise funcţionare fabrici şi distilerii	121.600		
	57	Chiria localurilor depozitelor jud. M A. T.	4.620.597	5.262.597		105	—	Taxe brevet incasate la cont M. A T.	7.300		
58		**Cheltueli materiale, imprimate şi diverse**				106	—	Taxe lips., spirt în fabr., distilerii şi cazane	2.538.153	11.630.322	
	11.12.14,15.17-23.29 31,37,36 37,39.40-6 49 50,58.60.62,65 54,67-69, 1,73	Cheltueli materiale, imprimate şi diverse administraţia centrală	8.133.746					**Diverse venituri**			
		Cheltueli materiale, imprimate şi diverse administraţia exterioară	13.450 095			108	—	Din vânzarea de imprimate şi registre	1.611.110		
	30	Comisioane plătite la B. N. R.	12.98	21.596.822		110	—	Din amenzi şi contrav. la legea MAT incasate de MAT	243.674		
60	81	Cheltuieli materiale şi diverse din bug. extraordinar	—	6.308.875		112	—	Din reţineri 5% aplic. fabr. spirt la spirt impropriu. livrat	10.530		
59		**Cheltuieli generale de administraţie**				113	—	Din diferenţă de preţ la spirt şi rachiu	151.810		
	1,5,10	Salarii şi accesorii personal administraţia centrală	8.311.576			114	—	Din cheltueli de transport rambursabile	22.882		
	46,47,48,53	Salarii şi accesorii personal administraţia exterioară	21.872.087			115	—	Din salarii restituite şi div. reţ. din salarii	172 934		
	7	Prime asupra beneficiului acordat personalului M. A. T.	3.174.000	33.357.663		116	—	Din vânzarea cerei	68.920		
61		**Jetoane comitetului de direcţie şi cenzori**				117	—	Din venituri întâmplătoare	1 882.747	4.164.607	
	2	Jetoane comitetului de direcţie	324.000					**Venituri din diferenţe de preţ la spirt şi rachiu**			
	3	Jetoane cenzorilor	144.000	468.000		144.150 151.148	—	Soldul creditor al diverselor conturi de diferenţă de preţ la spirt din vin în urma stabilirii noilor preţuri în 1936-1937	—	8.265.302	829.949.704
62		**Subvenţii, contribuţii şi ajutoare**									
	33	Subvenţii Casei generale de pensiuni	14.683.711								
	34	Subvenţii Casei credit a funcţionarilor Minist. Finanţe	120.000								
	35	Subvenţii Minist. Sănătăţii şi Ocrotirii Sociale	10.000.000								
	3.51,52,66	Ajutoare funcţ. Direcţiei generale M. A. T.	231.050	25.034.762	115.639.263						
63		**Remize, prime, bonificaţii de monopol**									
		Remise distrib. speciali spirt şi rachiu	137.593.862								
65		„ „ „ spirt denaturat pentru ars	20.067,432								
67	73,75,77.78	Primă acordată distribuitorilor speciali	38.688.900								
69		Primă acordată distribuitorilor speciali în natură	3.929.649								
79/61		Bonificaţie transp. acordată distribuitorilor speciali	963.129								
85		Bonificaţie trans. spirt denaturat pentru ars	1.257.192								
83		Bonificaţie acordată fabricelor de licheur	1.462.031								
87/89		Prime agricole acordate fabricilor de spirt agricole	7.452.739	211.419.934							
90		**Diverse pierderi**									
		Diverse pierderi	—	91.383	211.511.317						
					327.150.58.						
		Beneficiul net exerciţiul 1636/1937	—	—	502.799.124						
					829.949.704				—	—	829.949.704

Comitetul de direcţie: Director general, **M. DUŢULESCU** Directorul contabilităţii, **A. BARCIANU**

Preşedinte, *N. D. Chirculescu*, Membri, *C. Otin. A. Zaharia, S. Niceanu*

Verificat de noi şi găsit exact cu scriptele Direcţiunei Generale a Monopolului Alcoolului, Profesor, *Sp. Iacobescu, I. Criveanu*, expert contabil. *R. Stoicescu*.

Pe urmele fudei

La Liceul Comercial din Botoşani
scandalul continuă

BOTOŞANI, 23. — In urma campaniei ziarului nostru cinicul şi gheşeftarul director *Ioseph Haschler* pe baza anchetei d-lui inspector general BEIU PALLADE a fost înlocuit încă dela începutul lunii August a. c. Ori ce se întâmplă? Un politician local lipsit de obraz — al cărui nume îl cunoaşte întreg Ministerul Educaţiei Naţionale — intervine cu impertinenţa-i obişnuită ca să fie şi de data aceasta iertat şi menţinut harhărul de mai sus. Trebue să recunoască oricine că lucrurile au mers prea departe.

Un director minoritar, fost zbirul bieţilor Români în timpul ocupaţiei nemţeşti, beţiv şi scandalagiu, să fie menţinut pentru a treia oară?! E degradant şi revoltător. Cerem onor. Ministerului Educaţiei Naţionale ca Ioseph Haschler să fie imediat înlăturat de la direcţia şcoalei şi tradus în faţa comisiei de disciplină unde să dea socoteală de felul cum a intrat în învăţământul românesc şi de fraudele petrecute la şcoală pe care le-a acoperit, rămânând până azi nesancţionate.

Credem că în lipsa d-lui ministru dr. Angelescu se va găsi cineva în Minister, care să pună pentru totdeauna capăt ruşinei şi scandalului dela această şcoală prea mult înstrăinată.

Camera de muncă din Rădăuţi
instalată într'un grajd la jidanul Hirscharu

RĂDĂUŢI, 23. — Pe când la Rădăuţi se află atâtea instituţiuni publice instalate în edificii corespunzătoare scopului lor, camera de muncă, din oraşul nostru subjugată nepotismului politic, liberal sau social-comunist, a fost vârâtă într'o cloacă jidovească, într'un fund de curte a jidanului galiţian HIRSCHARU. Şandramaua unde se află camera este cu totul improprie multiplelor lucrări cerute de noua lege a meseriilor, meseriaşii fiind siliţi a sta ticsiţi.

Intrebăm pe preşedintele camerei regionale de muncă din Cernăuţi cu ce-au păcătuit meseriaşii şi lucrătorii din Rădăuţi, ca să îndure atâtea chinuri pentru a satisface numai gusturile unui jidan puchios, căruia i se plăteşte chirie o sumă fantastică în raport cu situaţia localului.

Mai zilele trecute a fost, după cât suntem informaţi, la Rădăuţi chiar un inspector al muncii, care n'a fost deloc încântat de aceeaşă situaţie a camerei de muncă din localitate şi mai cu seamă asupra gospodăriei proaste, ce se face la această cameră de către acolitul politic Artomie Trufin, o persoană destul de obscură în sânul meseriaşilor din Rădăuţi.

Un nou gen de excrocherie jidovească în Bucovina

Cernăuţi, 23. — Mai mulţi jidani, sub forma unei asociaţii, dau tot felul de lovituri în Bucovina, cari le aduc destul de însemnate beneficii, escrocheriile lor fiind ingenios duse până la capăt.

Printre diferitele sisteme de pungăşire a comercianţilor şi cetăţenilor din Bucovina, este şi acela al etichetelor.

Se confecţionează etichete cu emblema diferitelor întreprinderi vinicole, etichetele se aplică pe sticle în cari s'a pus un vin slab şi negustorul indus în eroare de etichetă se aprovizionează cu mărfuri mediocre, sau pentru cari plăteşte preţuri exorbitante, în raport cu vechimea firmei de pe etichetă.

Dela Cernăuţi consorţiul jidovilor escroci îşi trimite reprezentanţi în toată Bucovina, ca să plaseze vinuri proaste, dar bine etichetate.

Unul din aceşti escroci jidani, Isac Lachs a colindat toate localurile din oraşul Rădăuţi, reuşind să plaseze un mare număr de sticle cu vin, cu eticheta „din pivniţele maior Tomescu Odobeşti"., firmă despre care suntem informaţi că nici n'ar exista.

Comercianţii români, văzându-se înşelaţi cu calitatea vinului, pentru care au plătit sume enorme, au tras la răspundere pe escrocul Lachs, dându-l pe mâna Parchetului.

La fel s'a sesizat şi cunoscuta firmă „Ardeleanu" din Bucureşti, care a fost escrocată de către Lachs, prin faptul că a vândut în acest oraş sticle cu etichete falsificate, în care se afla apă colorată în loc de vin.

Găsim nimerit a atrage atenţia autorităţilor sanitare, în special medicului primar de judeţ, să mai facă controluri la depozitele de vin fraţii Alter, Herşcovici, S. Rudich, despre cari se spune că ar falsifica vinurile.

Suspecta îmbogăţire a jidanilor
pripăşiţi la Timişoara

TIMIŞOARA, 23. —Cosmopolita capitală a Banatului adăposteşte toate scursorile galiţiene cu atâta dragoste, în cât toţi alungaţii din alte meleaguri în 2—3 ani, devin milionari. Şi românul rămâne să facă numai umbră pământului.

Astfel un puchinos de jidan, anume MELLER HERMAN, un galiţian de viţă veche, născut departe de hotarele ţării, ajunge în oraşul Cluj, unde este tolerat ca pasaportar. După câţiva ani de şedere pe acolo, printr'un sistem necunoscut, devine cetăţean român. Inarmat cu diferite certificate de cetăţenie, vine la Timişoara.

Aici la Timişoara soiosul jidov îşi instalează o tarabă de carne de „ghischi", ca azi să fie mare bogătaş, sfidător a tot ce e românesc. Nu mai vorbim de halul în care se găseşte infecţia de abator instalat în Piaţa g-ral Dragalina.

In toate aceste afaceri jidovul Meller este ajutat de un refugiat rus, Iluss, după aparenţă tot jidov, şi acesta un tolerat pe aici.

Românii din Timişoara nu simt încă muşcăturile ploşniţelor jidoveşti ?

Dela soc. „Gloriile Neamului"
a invalizilor, orfanilor şi văduvelor de războiu-grade inferioare

Societatea „GLORIILE NEAMULUI" a invalizilor, orfanilor şi văduvelor de războiu, grade inferioare, voind a cinsti memoria Marelui Rege Ferdinand I Loialul, Infăptuitorul Marelui Vis al tuturor Românilor de pretutindeni, Cel care a adunat la un loc bucăţile rupte din sfântul pământ al patriei, şi ca un prinos de veşnică recunoştinţă pentru Cel care a avut grije de aceste victime ale războiului, din iniţiativa Sa şi cu concursul moral şi material al camarazilor invalizi dela Camera Sindicală a debitanţilor speciali C. A. M. din Capitală, a făurit o coroană de bronz ce închipue insigna de invalid pusă pe pieptul mutilaţilor de războiu de mâna acestui Mare Rege.

Această coroană e făurită cu scopul de a străjui şi împodobi de apururi mormântul primului Rege al României întregite şi a hotărît ca pe ziua de Marţi 26 Octombrie 1937, să o ducă şi să o aşeze în preajma Sfântului Mormânt al Nemuritorului Rege.

Deaceia Societatea „Gloriile Neamului" roagă întreaga populaţie, autorităţile şi mai ales întreaga lume I. O. V. din Curtea de Argeş şi judeţ a lua parte la această pioasă solemnitate.

ROMÂNI ŞI ROMÂNCE!

Pentru România de mâine a Românilor : nici un ac dela jidani !

Ţara şi „Porunca Vremii"

Continuăm a publica numele bunilor români, cari au răspuns apelului nostru pentru 10.000 de abonamente şi cărora le mulţumim călduros.

Sold precedent Lei 3.403.053

Deleganu Alexandru, Cet. Albă	75
Osipencu Vasile, Cet. Albă	75
Ciochină Vasile, Cet. Albă	75
Gladă Simion, Cet. Albă	75
Furcigi Gheorghe, Cet. Albă	75
Onu Filip, Covurlui	150
Gheorghe Damaschin, Loco	150
Ion E. Gh. Ana, director, D-ţa	150
Mielu Niţescu, D-ţa	150
Ion I. N. Diaconescu, D-ţa	150
Ioan Ilie, D-ţa	150
Elena Tr. Neacşu, D-ţa	150
Ion Nicolescu, D-ţa	150
Ing. Const. Tomescu, D-ţa	150
Filip Bădoiu, D-ţa	150
Petre Ana, D-ţa	150
Marcel Boloacă, D-ţa	150
Gh. Zaharia, D-ţa	150
Nicolae T. Mateiu, D-ţa	150
Nicu Nichita, D-ţa	150
Ion Grigore, D-ţa	150
Nicolae Gogioiu, D-ţa	150
Vasile Boboacă, D-ţa	150
Ioan Gr. Neamţu, D-ţa	150
David Ciocoiu, D-ţa	150
Ioan Neagoe, D-ţa	150
Tudor Bejan, D-ţa	150
Const. Ciobanu, D-ţa	150
Const. Mihălcioiu, D-ţa	150
Nicolae Mihalache, D-ţa	150
Ion Sima, D-ţa	150
Ion V. Ana, D-ţa	150
Ilie Ana, D-ţa	150
Gh. Ilie Bădoiu, D-ţa	150
Ion Gr. Tălvan, D-ţa	150
Ion Eftimie, D-ţa	150
Const. Alexandrescu, D-ţa	150
Vasile Nichita, D-ţa	150
Ion Munteanu, Soroca	150
Dobrovleanschi Alex., Soroca	150
Bandovschi Nicolae, Soroca	150
Vidarev Nicolae, Soroca	50
Gudunac Ioan, Soroca	150
Vataga Nicolae, Soroca	50
Vidarev Th. I, Soroca	50
Nemov Teodor, Soroca	150
Calugher Th., Soroca	150
D-ra Valuţă Olga, Soroca	150
Sidarcu Ştefan, Soroca	150
Teteniuc Nicolae, Soroca	150
Const. Rusu, director şcolar, Soroca	150
Delegeanu Alex., Cet. Albă	50
Lăzărescu Florian, Cet. Albă	50
Ungureanu Maria, Cet. Albă	50
Osipenco Vasile, Cet. Albă	50
Ciochină Vasile, Cet. Albă	50
Gladă Simion, Cet. Albă	50
Fucigi Gh., Cet. Albă	50
Dr. N. Şchiopu, Tighina	150
Panciu Gabriel, Covurlui	50
Niţulescu Ecaterina, Covurlui	50
Anghel Velciu, Covurlui	50
Malahe Petre, Covurlui	50
Andreescu Alexandru, Covurlui	50
Ivanovici S., Covurlui	50
Vasilache Victor, Covurlui	50
Bârsan Elena, Covurlui	50
Constandache Theodor, Covurlui	50
Nichita Iuraş, Soroca	60
G. Georgescu, Prahova	400
Negru Traian, Bihor	150
Matei Lăzărescu-Covaci, Severin	100
Popescu Sp. Gheorghe, preot, Rădăuţi	150

Total general Lei 3.411.888

Ziarul comunist
„Lumea Românească" a fost ars la Bârlad

Bârlădenii naţionalişti alături de I. P. S. S. Patriarhul Miron

BARLAD, 23. — Azi la orele 11 dim. populaţia naţionalistă din oraşul nostru, indignată de mârşevia bestiei col. Petrescu, care a avut nerusinarea să insulte pe şeful Bisericii noastre, I. P. S. Patriarh, a adunat dela toate chioşcurile ziarul comunist „LUMEA ROMANEASCĂ", finanţat de dementul de la Reşiţa, dându-i foc. Convinşi că infamele campanii duse de acest oficios bolşevic, urmăresc prăbuşirea bisericii strămoşeşti, bârlădenii au jurat că vor fi veşnic alături de I. P. S. Patriarh, apărându-l cu însăşi viaţa lor, iar „Lumea Românească" va fi arsă în fiecare zi.

Informaţiuni

❖ **MINISTERUL Apărării Naţionale a hotărît, ca pe viitor să nu mai admită înscrierea la examenul de intrare în şcolile pregătitoare de ofţeri tinerilor care nu posedă diploma de bacalaureat la data înscrierei.**

❖ D. profesor doctor C. I. PARHON ţine examenul de fine de an, pentru endocrinologie (seziunea Octombrie) în zilele de : Miercuri 27 Octombrie şi Vineri 29 Octombrie ora 9 dim. la Spitalul Central. Seriile sunt anunţate la Clinica endocrinologică şi Facultatea de medicină.

❖ *SEDIUL central al asociaţiei de educaţie şi cultură naţională* „Avântul" *s'a mutat în* B-dul Pache 99, Alee, Corpul 7, parter Bucureşti, IV, *unde urmează a se îndrepta corespondenţa societăţii şi unde vor avea loc şedinţele săptămânale.*

❖ LA CRAIOVA, s'a stins din din viaţă în noaptea de 10—20 Oct lt. Cumpănaşu Dumitru, un vajnic apărător al intereselor româneşti, membru devotat al organizaţiei naţional creştine din Dej.

Inmormântarea a avut loc Vineri 22 Octombrie.

❖ *D. INGINER-agronom Leon Voleant a fost numit şef al viei experimentale dela Pietroasa-Buzău, dependentă de Academia de înalte studii agronomice din Bucureşti.*

❖ D. AL. GH. DONESCU, primarul general al Capitalei, a plecat azi dimineaţă la Carmen Sylva, unde se va face inaugurarea preventoriului primăriei sectorului II Negru.

❖ *IN ZIUA de 7 Noembrie a. c. se va inaugura noul local al gazetei şi grupării „Reacţiunea" în strada Academiei no. 8—10 cu care prilej se va sărbători împlinirea a 3 ani dela apariţia gazetei „REACŢIUNEA".*

Totodată se va face deschiderea oficială a atelierelor proprii de croitorie, încălţăminte, lingerie etc.

❖ LA INSTITUTUL de cultură italiană au început înscrierile pentru cursurile de limbă, literatură şi cultură italiană pe anul academic 1937—1938, cari din cauza marelui număr de elevi vor avea loc în Palatul Brâncoveanu din Calea Victoriei 135, cumpărat special de Legaţiunea italiană.

S'au constituit deacum 24 secţiuni de începători, medii şi superioare, şi se vor mai înfiinţa şi altele pentru acei cari se vor înscrie înainte de începerea lecţiunilor care vor avea loc în primele zile ale lunii Noembrie.

❖ *D. ANDREI FARCAŞ, proprietarul Blănăriei Viena din Bucureşti, piaţa Academiei 1 (statuia Mihai Viteazul), face cunoscut onoratei sale clientele, că pentru actualul sezon, a importat cele mai fine blănuri şi execută confecţiunile cele mai moderne.*

Palatul Justiţiei

„MONDIAL COMERŢ"

D. judecător Lazaroneanu, titularul Cabinetului II Instrucţie, în continuarea cercetărilor în legătură cu fraudele săvârşite de firma „MONDIAL COMERŢ", ajutat de d. Şt. Corciovei delegatul Băncii Naţionale a României, a stabilit că suma pe care a fraudat-o susziса firmă în dauna Direcţiei Vămilor din Ministerul Finanţelor, se ridică la cifre fabuloase. Contravenientă şi la legea devizelor, prin false declaraţii, a reuşit să exporteze ptei de miei de Basarabia declarate la vamă cu preţuri derizorii, marfa fiind în realitate cu mult mai scumpă.

PROCESUL „REDEVENŢII"

Mâine se judecă în faţa Trib. Ilfov secţia IV-a c. c. procesul intentat de Banca Naţională a României societăţii petrolifere „Redevenţa" pentrucă această societate n'a predat institutului nostru de emisiune un stoc de devize în valoare de... 60.000.000 lei.

Procesul pare a stârni multă vâlvă.

DELA CARCIUMA

D. judecător de instructie Mitulescu, titularul cabinetului IV, a emis ieri mandate de arestare în contra lui Vasile Berzea şi Dumitru Preda, trimiţându-i la Văcăreşti.

Acestia se aflau într'o cârciumă din com. Moara Domnească-Ilfov împreună cu Pavel Ilie şi alţii. Acesta din urmă dorea ca lăutarii să-i zică „de inimă albastră" iar ceilalţi doi să cânte pentru joc. S'a iscat o ceartă la urma căruia D-tru Preda, pentru a rezolva incidentul, a pus mâna pe o sticlă cu care a izbit în cap pe Iliceanu care, fiind rănit grav, a murit. Vinul, cântecul!...

DIVERGENŢA

Tribunalul Ilfov secţia V-a c. c. s'a pronunţat ieri în procesul de abuz de încredere intentat de Vasile I. Dumitrescu Militari în contra lui Vasile Popovici. Acesta este acuzat că dându-i-se de împrumut, 2 polite a câte 500.000 lei, de complezenţă, pentru a găsi bani ca să facă afaceri, aducându-i înapoi politele s'a prefăcut că le pune pe masă dar şi le-a însuşit încercând să le execute.

Tribunalul, în completul d-lor Nedelcu ,preşedinte şi Baiş, judecător, a făcut ieri divergenţă asupra soluţionării procesului, primul fiind pentru condamnare iar al doilea pentru achitare.

S'a dat termen de judecată în complet de divergenţă, la 19 Noembrie a. c.

In atenţia d-lui ministru
al educaţiei naţionale

BUZAU, 22. — La Gimnaziul industrial din com. Casota-Buzău a fost numit de către Insp. Reg. VI-a Bucureşti profesor suplimentar la catedra de partea literară d. Coman Dumitru. La această catedră funcţionase în anii trecuţi, în lipsă de profesori, preotul G. Angelescu din acea localitate, care este foarte bogat, având pământ, şi care locueşte într'un palat de casă parohială.

Din cauză că a rămas anul acesta numai cu opt ore, a luptat pe toate căile să facă imposibilă confirmarea numirii d-lui Coman. Şi a reuşit, întrucât onor ministerul l-a confirmat pe dânsul la catedra de partea literară. De aci urmează ca profesorul ce funcţionase conştiincios timp de două luni, fără a primi salariu, să rămână fără post.

Fapta acestui preot este condamnabilă şi revoltă orice conştiinţă omenească. Acest preot, fără milă de aproapele, care mai are venituri şi dela biserică vrea să ţină doi pepeni într'o mână.

Suntem informaţi că preotul G. Angelescu a fost pus în dispobilitate din învăţământ, de către d. inspector regional Dumitrescu în anul 1931/32, şi ar trebui să fie lăsat să sufere consecinţele, nu să arunce, fără milă, în ghiara mizeriei pe alţii. Atragem pe această cale atenţia d-lui ministru al Educaţiei Naţionale să procedeze cu dreptate la rezolvarea acestei ilegalităţi.

„FOTOCOPIE"
MARTIN BILINSKI
Magazin creştin. Developează, Copiază, Măreşte, Reproduce. Aparate şi articole pentru Fotografi amatori
Calea Victoriei No. 38
Colţ cu Pasajul Majestic
Telefon No. 4.34.15

Minunatul program de călătorii pentru toamna şi iarna 1938 !

Călătorii de studii şi recreaţie în America de Nord (Florida, etc.)

cu programe variate de orice durată

Plecarea oricând

*

14 CĂLĂTORII
în regiunile tropicale
Nov. 1937 — Febr. 1938

cu cele mai frumoase vapoare de lux pentru pretenţiunile cele mai mari la preţuri foarte moderate

*

Bilete C. F. R. şi internaţionale pentru toate direcţiile

*

Toate informaţiunile prin:

HAPAG
HAMBURG-AMERICA LINIE
S. A. R.
Bucureşti, Cal. Victoriei 84
Telefon 3-62-42

Români şi Românce,
Datoria supravieţuitorilor marelui război, şi a tuturor Românilor, este să joace la Loterie numai prin :
COLECTURA INVALIZILOR DIN RĂZBOI
Bucureşti, Calea Victoriei Nr. 2
Piaţa Senatului
In Provincie cu mandat poştal sau ramburs.

TEATRUL COMOEDIA Telefon 4.71.71
DIR. SICA ALEXANDRESCU
Astăseară numai până Joi inclusiv
OM DE INCREDERE
cu Ion Iancovescu, Mişu Fotino, etc.
Marţi Sf. Dumitru, Joi, Sâmbătă şi Duminică la ora 2 jumătate matineuri şcolare cu preţuri populare:
O NOAPTE FURTUNOASA
şi
CONUL LEONIDA FAŢA cu REACŢIUNEA
Vineri Premiera: FAMILIA GADARIN

Laptе?!
Îl beau numai copiii!
Aceasta este o părere greşită, căci şi adulţilor le-ar face mult bine laptele cel sănătos.
In toate ţările civilizate din lume se bea mult lapte, dar desigur amestecat cu cafea, sub formă de cafea cu lapte. Şi la noi se obişnueşte aceasta din ce în ce mai mult. La cafeaua cu lapte, trebue însă să ţinem seama, că este nevoe de un adaus de Veritabil Franck; căci numai prin Franck obţinem adevăratul amestec gustos.

ARAGAZ este economic practic şi curat
ARAGAZ arde fără coş, fără fum, fără miros, nu înnegreşte vasele şi nu este toxic.
ARAGAZ nu ocupă loc în bucătărie.
ARAGAZ reduce treburile la o treime.

ARAGAZ
Depozite în toată ţara. In Bucureşti demonstraţiuni la:
Reprezentanţa ARAGAZ Calea Victoriei No. 51
Magazinul SANITAS Bulevardul Tache Ionescu No. 36

THE AUTOMATIC MAESTRO — CentrOmatic UNIT — ONLY AMERICAN-BOSCH HAS IT
CEREŢI O AUDIŢIE CU CEL MAI BUN APARAT DIN LUME
American BOSCH
CentrOmatic RADIO
Reprezentanţa g-lă pentru România „REPACO" — Bucureşti B-dul Colţei 1 et.I
Piaţa Sf. Gheorghe - Tel.4.69.04

Togal contra reumatismului
Sigur vă veţi vindeca de
Reumatism | Nevralgii
Gută | Răceli, Gripă
Sciatică | Durerii de cap
Luând tablete Togal. Dacă peste 7000 de medici şi-au exprimat în scris aprecierile lor cele mai alegioase asupra Togal-ului, puteţi să-l întrebuinţaţi şi Dv. cu toată încrederea. Insistaţi deci asupra Togal-ului. La Farmacii şi Droguerii. Lei 52.-, 130.- (şi Lei 12.-).

Nu amânaţi pe mâine ceeace puteţi face astăzi.
Cumpărarea unui loz al Loteriei de Stat prezintă o importantă covârşitoare.
TRECEŢI CHIAR ASTĂZI
pe la Colectura Oficială, sau adresaţi-vă tuturor Oficiilor P. T. T., de unde vă puteţi procura un loz.
TRAGEREA CLASEI I-a A LOTERIEI a 15-a la 15 NOEMBRIE
COLECTURA OFICIALĂ
ŞI A
OFICIILOR RURALE P.T.T.

ULTIMA ORA

Partidele politice și rezolvarea problemei succesiunii

Guvernul de mâine va trebui să ia în considerație aspirațiile țării și să lupte contra comunismului

— Nu sunt excluse surprizele —

De aproape trei luni — de când d. Tătărăscu a declarat că-și continuă exercitarea mandatului ce i-a fost încredințat de Rege și de Țară — partidele politice urmăresc cu atenția încordată desfășurarea anumitor evenimente, cari ar avea darul să ducă la o clarificare definitivă a situației interne.

Se pare, însă — spre profunda desiluzie a celor ce-și închipuie că schimbările de regim se pot face cu amenințări și cu denigrări condamnabile — că pe fiecare zi faptele se complică și evoluiază așa fel, încât concluzia stârnește o adevărată uluială.

Iată, sunt semne că ne aflăm în preajma unei crize politice. Se vorbește că d. Tătărăscu va demisiona și vom asista, așa dar, la obicinuita febră provocată de consultările ce vor urma.

D. Oct. Goga

E firesc ceeace se spune. Formal, guvernul și-a împlinit mandatul. Partidul liberal a cârmuit patru ani țara. Uzul cere un minister nou și o consultare a corpului electoral.

Când se va alcătui un alt cabinet? N'are nici o importanță dacă va fi la 30 Octombrie, la 9 Noembrie ori la 14 Noembrie.

Fapt e că va trebui, respectând numai practica politică, să se formeze un nou guvern.

Intrebarea care stăruie de atâta vreme și în jurul căreia s'au născut discuții copioase — este: **cine va primi mandatul să treacă în fruntea treburilor României?**

Să vedem ce spun partidele politice.

INDIFERENȚA SEMNIFICATIVA A LIBERALILOR

Național-liberalii, după ce au avut grijă să dea sfoară în toată țara, prin d-nii Inculeț, Franasovici, Cancicov, Iamandi, Negură, că o a doua guvernare ar fi o calamitate pentru partid dar ar însemna un suprem sacrificiu pentru Coroană și pentru Neam, afișează, în ultimele zile, o indiferență semnificativă, un dispreț cu tâlc față de modul cum va fi rezolvată, la momentul oportun, problema succesiunii.

Ba, ceva mai mult!

Din calcule ușor de ghicit — să nu se uite că d. Inculeț e cel mai abil ticluitor de soluții — se comportă așa fel, încât să lase impresia că sunt obosiți și ar vrea să treacă în opoziție, să se refacă.

Realitatea?

D. Tătărăscu era hotărît — până la începutul acestei săptămâni — ca atunci când vor porni consultările șefilor de partide să recomande ca succesori pe național-țărăniști.

Ce a intervenit, nu se știe! Probabil, însă, că e un fapt de covârșitoare însemnătate.

Dece?

Pentrucă primul ministru nu va mai recomanda pe național-țărăniști, ci va declara că partidul liberal stă la dispoziția Factorului Constituțional și dacă e nevoe, dispune de forțe ca să-și asume, iarăși, răspunderea.

Noua atitudine a d-lui Tătărăscu, pe care o împărtășește, zice-se, și d. Dinu Brătianu, va schimba, poate, fața lucrurilor.

Și vom avea, în cazul acesta, surprize. Dar surprize mari, cari vor modifica fizionomia unor partide politice.

Național-țărăniștii își fac datoria de opozanți

In lagărul d-lui Ion Mihalache e o atmosferă de priveghiu. Informațiile precise, pornite din locuri competente, arată că dacă este posibil, în extremis, un guvern de colaborare restrânsă sub președinția unui distins bărbat de stat, e imposibil un minister național-țărănesc, care ar irita spiritele, ar facilita desvoltarea Frontului Popular, ar înlesni străinilor să vină în România și ar incomoda pe anumite state, după cum reiese dintr'un articol apărut în oficiosul d-lui Iuliu Maniu.

E interesant de subliniat, însă, că d. Mihalache, care cunoaște, însfârșit, toate acestea și și-a făcut convingerea că zădarnic mai aspiră la șefia guvernului, ne încredințează prin toate monitoarele sale că partidul național-țărănesc e stăpân pe situație și va fi chemat la cârma statului.

Va fi penibil momentul când toți cei amețiți cu promisiuni de d. Mihalache se vor desmetici mâine.

Cine va trage consecințele?

D. Mihalache a făgăduit în ședința biuroului că așteaptă ca realitatea să confirme bănuelile sale, pentruca după aceea să se retragă din viața politică.

...Trist sfârșit pentru un om care n'a vrut să priceapă că răposatul Stere îi spunea din convingere, dintr'o profundă convingere :

— „D-ta, d-le Mihalache, esti foarte bun în orice acțiune. Dar, totdeauna AL DOILEA.

O SOLUȚIE IN SPIRITUL ȚARII: GUVERN DE ALEGERI

Cea mai corectă atitudine o are, în mijlocul acestei învălmășeli, partidul național-creștin.

Exponent al desideratelor nației, purtător de cuvânt al norodului care cere o Românie a Românilor, în slujba marilor comandamente românești, partidul național-creștin nu solicită puterea. Și nu o solicită tocmai pentru a da dovadă că are o altă mentalitate, că se situiază pe o culme nouă politică.

Partidul național-creștin vrea restabilirea principiului constituțional respectiv, și cere guvern de alegeri.

Un guvern de alegeri, alcătuit din militari ori din magistrați, ar avea misiunea să prezideze consultarea corpului electoral și să garanteze libera exprimare a cetățenilor.

Mai curând ori mai târziu punctul de vedere al partidului

D. I. Mihalache

național-creștin va triumfa, pentrucă prea e frumos, prea e logic și prea e în spiritul țării.

D. VAIDA-VOEVOD IN CENTRUL PREOCUPARILOR POLITICE

Frontul Românesc, datorită d-lui dr. Al. Vaida-Voevod, are, în conjunctura internă, o situație admirabilă.

După informațiile pe cari le deținem din surse serioase, putem anunța că d. Vaida-Voevod, care la ORA ACTUALA e în mijlocul marilor evenimente, nu-i exclus să joace un rol de prim ordin în rezolvarea crizei.

Dealtfel, șeful Frontului Românesc e optimist și susține, în baza amănuntelor bogate prilejuite recent de o manifestație națională, că ocârmuirea de mâine, oricum se vor întoarce lucrurile, trebue să satisfacă, măcar într'o măsură oarecare, mișcările naționaliste.

Mișcările naționaliste, asemeni unui val formidabil, nu mai pot fi ținute, ca până acum, la carantină.

Și mai e încă ceva: d. Vaida-Voevod nu pornește niciodată vre-o acțiune de a cărei reușită se îndoiește!...

FORȚA PARTIDULUI „TOTUL PENTRU ȚARA"

Mișcarea legionară, care a mobilizat atâta suflare românească și a creat un curent emoționant, nu crede într'un nou guvern Tătărăscu și nici într'un minister Mihalache. Ea așteaptă, cu seninătate ,alegerile generale, când va avea prilejul să dovedească, celor celor ce nu cred încă, forța impresionantă de care dispune în țară și care-i dă dreptul să spună că România e dornică de o viață nouă.

In adevăr, consultarea corpului electoral va da satisfacția cuvenită partidului „Totul pentru țară" și va dovedi, odată mai mult, că trebue să se pună capăt putregaiului și să se primenească atmosfera înăbușitoare de azi.

NU VOM FI LASAȚI LAOPARTE

Zilele trecute, partidul poporului, prin glasul unui fost ministru și-a expus părerea cu privire la rezolvarea crizei.

Anume, s'a arătat că partidul poporului crede că soluția nu va fi de așa natură încât acest organism politic să fie lăsat laoparte.

O PRIMENIRE POLITICA

Partidul d-lui profesor Gh. Brătianu, intransigent pe pozițiile cucerite, cere, insistent, plecarea guvernului, combate formula unui guvern național-țărănesc și demonstrează că e necesar să se instaureze un regim care să aducă o primenire a vieții politice.

Să nu fie încurajat comunismul

Splendida acțiune pe care o duce d. profesor Nicolae Iorga, unanim respectat și împărtășit de țară, e un motiv care ne face să credem că marele cărturar al neamului va avea să-și spună hotărît cuvântul într'un viitor mai apropiat sau mai depărtat.

D. profesor N. Iorga cere, mereu, public și în scris, ca problema succesiunei să capete o astfel de rezolvare, încât să nu fie încurajat comunismul și să nu fie lezat românismul.

Apostolul neamului e o chezășie mare, că aspirațiile adevăratei țări vor fi satisfăcute.

MODIFICAREA CONSTITUȚIEI

D. C. Argetoianu e pentru un guvern de uniune națională ori de concentrare restrânsă, care să pornească, imediat, la modificarea Constituției.

Să vedem ce ne rezervă viitorul! In politică, doar, sunt cele mai răsunătoare surprize...

Victor Mocanu

Excrocul Leibovici, pălmuit de trei generali

„Quarțul Românesc", o nouă afacere judaică

Demascarea d-lui prof. Nicolae Iorga. Senzaționalele scrisori ale d-lor g-rali Gh. Ștefănescu, D. Marțian și Leonida Alexiu

In articolul său atât de vehement, dar totodată foarte trist pentru cine pricepe durerile neamului — „DELA DRAPEL LA LEIBOVICI" —, d. profesor Nicolae Iorga a desvăluit o nouă îndrăzneală, o altă cutezătoare mistificare judaică. La Vălenii de Munte există o societate „QUARȚUL ROMANESC", peste care, după jefuirea unui român poate naiv, poate de bună credință, a încălecat, cu toate onorurile cuvenite un oarecare escroc din seminție: LEIBOVICI. Prin diverse procedee, demne de cea mai satanică vicleniе, Leibovici a reușit să pună mâna pe o copioasă mină de venituri, strecurându-se, pe scara de serviciu, în exploatarea quarțului.

UN PLAN DIABOLIC

Haimanaua câștigurilor nemeritate a plănuit o mefistofelică lovitură. A făgăduit că va aduce capital ca să dea viață întreprinderii și n'a adus. A făgăduit că va da o amplă extindere exploatării, prin legăturile pe care escrocul le-ar fi avut cu fabricile de sticlărie și depozitele de geamuri. Și nu s'a ținut de cuvânt. Toate aceste întâmplări, savant pregătite, nu aveau alt scop decât să ruineze, pentru o vreme, întreprinderea, ca să poată cumpăra apoi pe preț de nimic, acțiunile societății. După această operație preliminară jidanul Leibovici, stăpân absolut al quarțului dela Văleni, ar fi trecut la exploatarea masivă a bogăției, rezervându-și astfel întregul câștig.

Sub cutele tricolorului

Ca toți evreii de calibrul său, Leibovici a simțit nevoia unei protecții înalte. Cinismul judaic nu cunoaște șovăieli. Fără să-și pronunțe numele și fără să-și descopere hidoasa sa făptură, Leibovici a trimis un om de paie să capteze câțiva generali. Leibovici, prevăzând mișelliile pe care era sigur că le va săvârși, s'a gândit să-și piteasă că nemernicia în umbra drapelului. A ochit trei generali, cari au fost bucuroși că pot ajuta, cu numele lor curat, o întreprindere românească.

Președintele consiliului de administrație a fost rugat să fie d. general Gh. Ștefănescu. Generalul Marțian, a primit să intre în consiliul de administrație. Iar generalul Leonida Alexiu s'a trezit administrator al societății.

Procedeul nu e nou. Jidanii lucrează cu aceleași metode în toate împrejurările. Le trebue, în primul rând un consiliu de administrație, cu foarte multă greutate, care să se pună garant pentru toate pungășiile eventuale.

In general, aceste consilii de administrație n'au un rol efectiv în conducerea întreprinderilor respective. Ele se mărginesc să ornamenteze speluncile în care se pitesc escrocii și să salveze, când s'ar putea, dela pușcărie pe mulții paraziți ai bogățiilor românești.

Acest rol se pregătea celor trei generali ai armatei noastre.

Demascarea pungașului

D. profesor Nicolae Iorga a demascat însă la vreme pungășia. Articolul său a avut ecou în sufletul celor trei bravi generali. Surprinși și nedumeriți oarecum de cursa în care fuseseră atrași, cei trei generali au reacționat imediat, cu o bărbăție ostășească, isbind peste maxilarele escrocului câțiva pumni zdraveni și definitiv. Cei trei generali au demisionat din consiliul de administrație al bandei lui Leibovici.

D. general Gh. Ștefănescu a trimis societății „Quarțul Românesc" o scrisoare în care arată că a fost pur și simplu înșelat, când i s'a vorbit de o societate românească :

Onor. soc. QUARȚUL, București, str. Bibescu Vodă

In ziua de 3 Octombrie a. c., un reprezentant al societății dvs. a venit la mine și mi-a solicitat să primesc președinția societății dvs., spunându-mi că este vorba de o întreprindere cu capital românesc.

In această calitate, m'am transportat în ziua de 11 Octombrie, la Vălenii de Munte, unde societatea dvs. exploatează quarțul și unde, constatând că datorați comunei Vălenii de Munte o sumă de bani, v'am obligat să plătiți această sumă comunei, ceeace ați și făcut.

După această vizită făcută la Vălenii de Munte, am constatat că, pe de o parte, întreprinderea nu posedă capital românesc, ci numai capital ovreesc, iar exploatarea de quarț se face fără scrupule, astfel că plângerile d-lui prof. N. Iorga sunt perfect întemeiate.

In aceste condițiuni veți înțelege că un general de rezervă român nu poate prezida un grup ovreiesc, de aceea mă veți considera irevocabil demisionat.

Sunt cu conștiința perfect împăcată, căci dela societatea dvs. nu am primit nici un ban.

General Gh. Ștefănescu"

La rândul său d. general D. Marțian a expediat d-lui Leibovici această notificare :

„Când mi-ați propus să fac parte **din consiliul de administrație al societății domniei voastre, mi-ați prezentat societatea domniei voastre ca fiind prezidată de d. general Gh. Ștefănescu, și ca fiind fondată cu capital pur românesc.**

Aflând ulterior că fondul nu este românesc și că d. general Gh. Ștefănescu, nu a fost informat de cooptarea d-sale decât în luna Octombrie crt., elemente ce constituesc o inducere în eroare a subsemnatului, vă rog să binevoiți a mă considera irevocabil demisionat din consiliul de administrație al societății.

General Marțian"

Generalul Leonida Alexiu, fără să fie consultat, a fost numit, de puterea discreționară a jidovului, membru în consiliul de administrație și administrator al întreprinderii. D-sa a trimis în legătură cu acest fapt, următoarea scrisoare ziarului „Universul":

„Cu surprindere constat că societatea anonimă Quarțul Românesc, fondată cu capital evreesc, a publicat numele meu ca făcând parte din consiliul de administrație al acelei societăți.

Declar că niciodată nu am acceptat, să fac parte din acea societate și că, publicarea mea în „Monitorul Oficial", în calitate de administrator al acelei societăți, constitue un abuz incalificabil.

Cu onoare vă rog a publica această declarație în onoratul dv. ziar.

General Leonida Alexiu"

PALMUIREA MISTIFICATORULUI

Cei trei generali, jefuiți de numele lor nepătat, au pălmuit astfel, cum se cuvenea, îndrăzneala mistificatorului. Jidanul Leibovici trebue alungat dintr'o întreprindere în care a dovedit, dela început, admirabile calități de înșelător ordinar.

Cazul acesta nu este decât un crâmpei din drama bogățiilor românești. Opera de deslușire românească trebue continuată. Exemplul este sensațional.

Dar cei trei generali dau o severă lecție tuturor românilor cari s'au rătăcit, cu atâta inconștiență, în multele consilii de administrație ale societăților izraelite. Cine vrea să înțeleagă gestul superior al celor trei generali, să părăsească, în grabă, cavernele de jaf al jidanilor, să trântească ușile caselor de perdiție judaică și să se restitue demnității românești.

Cei cari refuză să urmeze pilda nu sunt altceva decât mizerabile unelte ale dominației jidănești, infame cozi de topor, peste care națiа scuipă cu dispreț.

Știri și polemici

M. S. REGELE CAROL II a primit ieri în audiență, la Sinaia, pe d-nii Victor Antonescu și F. Gunther, noul ministru al Statelor Unite la București.

*

IN DIMINEAȚA acestei zile a sosit la Sinaia A. S. R. Principele Paul al Iugoslaviei.

*

CU PRILEJUL aniversării zilei de naștere a M. S. Regina Maria, la 29 Octombrie, se vor oficia slujbe religioase la toate catedralele din țară, în prezența autorităților locale.

*

❖ Ministerul de justiție ne trimite următorul comunicat :

„Informația apărută în ziare și transmisă la Radio, că s'ar fi convocat consiliul magistraturii pentru data de 28 și 29 Octombrie, nu corespunde realității.

Consiliul va avea loc la data ce o va fixa d. ministru V. P. Sassu, după însănătoșirea sa.

*

IN URMA hotărârii d-lui Gh. M. Sescioreanu, *secretarul general al ministerului justiției, s'a proectat să se construiască lângă clădirea penitenciarului Văcărești un penitenciar model pentru deținutii minori.*

Cheltuelile de construcție a noului institut vor fi suportate de fondul timbrului judiciar, de primăria municipiului București și de societatea de patronaj.

*

PE LANGA șefii de partide și foștii președinți de consiliu, la serbările dela Sinaia au mai fost invitați și foștii președinți ai Corpurilor Legiuitoare.

*

D. M. CANCICOV, ministrul finanțelor, a desmințit eri unele știri tendențioase din ziarul „DIMINEAȚA" al jidanului KANALIE BLUMENFELD, dând următorul comunicat :

„Ministerul de finanțe desmințe categoric știrea apărută într'un ziar de dimineață cu privire la un împrumut de 4 miliarde, pe care statul l-ar fi făcut la Banca Națională în colaborare cu celelalte instituții bancare din Capitală, pentru plata armamentului.

Această știre falsă ca și aceia cu lansarea unui împrumut prin subscripție publică, care a fost desmințită de d. ministru Cancicov, sunt de natură a provoca panică la bursă și, în acelaș timp, e o încercare de discreditare a statului".

*

ZIARUL lui Burăh recunoaște, în sfârșit, că viitorul guvern nu va fi alcătuit decât de M. S. Regele Carol II.

Iată, așa dar, cum jidanii încep să se deprindă cu prerogativele Coroanei.

*

UN GRAV accident de aviație s'a întâmplat ieri după amiază la orele 4 pe aerodromul militar Pipera.

Două avioane „Fleet" s'au ciocnit la o înălțime de 1200 de m. înălțime.

Unul din piloți, deși cu avionul avariat, a putut totuși să-i redreseze și să aterizeze, fără a fi accidentat.

Celălalt avion, pilotat de elevul Constantin Nicolae, s'a prăbușit dela 1200 m. sfărâmându-se complect.

Pilotul a murit pe loc.

D. Radu Irimescu, ministrul aerului a sosit la fața locului interesându-se de cauzele accidentului.

*

IERI, ora 5 d. a., a avut loc la Soc. Radio, în cadrul orei străjerilor, cuvântarea omagială adresată Marelui Voevod Mihai, de către d. maior adj. Sidorovici Teofil, comandantul „Străjii Țării", în numele străjerilor, cu ocazia înălțării M. Sale, la gradul de sublocotenent.

A urmat apoi un program festiv cu dialoguri, recitări, coruri și fragmente din viața Măriei Sale Marelui Voevod Mihai, executat de către străjeri și străjere.

*

D. FL. ȘTEFĂNESCU-GOANGĂ, subsecretar de stat la ministerul Educației Naționale, a plecat aseară la Cluj, pentru a prezida Senatul universitar de acolo, în care se vor discuta chestiunea burselor studențești și măsurile de ordine.

*

CAND ziariștii l-au întrebat ieri pe d. Inculeț cum se va clarifica situația politică, tâlharul Fagure, obraznic, a răspuns:

„Situația e clarificată și nu-i nevoe să ne-o mai comunice d. Inculeț".

La această îndrăzneală, vicepreședintele de consiliu a spus:

— „Te rog spune-mi și mie cum s'a clarificat. Lămurește-mă, că văd că știi mai multe ca mine".

*

LUNI, 25 Octombrie, toate școlile vor ține cursuri.

Școlile din Sinaia, însă, unde se desfășoară solemnitățile în onoarea Marelui Voevod Mihai, își vor suspenda cursurile.

Boicot general contra jidanilor la Danzig

Danzig, 24 (Rador). — **Pentru prima dată, târgul săptămânal s'a ținut eri fără evrei, care s'au retras de teama exceselor. Toate prăvăliile din târg erau împodobite cu fanioane național-socialiste.**

Vitrinele a vreo 20 de magazine evreești din cartierele centrale și din cele învecinate cu locul unde se ține târgul săptămânal au fost sfărâmate și mărfurile distruse. De teama unor noui excese comercianții evrei au închis magazinele.

Grupuri de tineri hitleriști au străbătut străzile, insultând și lovind pe numeroși trecători evrei. Poliția orașului pare să păstreze o atitudine pasivă față de turburările antisemite.

Se anunță că peste câteva zile se va organiza pe tot teritoriul Orașului Liber boicotul sistematic al avocaților și medicilor evrei.

Ziarul hitlerist „Vorposten" se desolidarizează de această acțiune pe care o reprobă cu severitate.

Japonezii se îndreaptă spre fluviul Galben

— Niponii în continuă înaintare în provinciile Shantung și Honan. —

Tokio, 24 (Rador). — **Agenția Domei anunță că trupele japoneze continuă să înainteze în provinciile Shantung și Honan.**

Pe frontul Tehceu, trupele japoneze ce se îndreaptă spre Yuceng, la 30 km. nordvest de fluviul Galben, înaintează pe trei coloane.

Detașamentul Akași, care a cucerit localitatea Linghsien, la 20 km. nordvest de Pingyang, în ziua de 22 Octombrie, amenință retragerea trupelor chineze. Detașamentele Nagano, Numada, și Kuuada înaintează dealungul căii ferate Tientsin-Pukeu și au ocupat orașul Kușeng, la 15 km. sudvest de Tehceu și orașul Enhsien, la 15 km. vest de Pingyaung. Detașamentul Fukuei, care a ocupat localitățile Ciangciuang și Yușenghu, dealungul căii ferate Tientsin-Pukeu, înaintează spre Haof.

Aviația japoneză a bombardat în tot cursul zilei de eri orașele ocupate de chinezi în calea înaintării japoneze, distrugând numeroase centre militare.

Mareșalul CIANG SUEH LIANG

MAREȘALUL CIANG SUEH LIANG A FOST EXECUTAT?

Tientsin, 24 (Rador). — **Marele stat major japonez află din „sursă sigură chineză" că mareșalul CIANG SUEH LIANG a fost executat la sfârșitul lunii Septembrie din ordinul mareșalului Ciang Kai Shek.**

Se știe că mareșalul Ciang Kai Shek a fost, nu de mult, prizonierul lui Ciang Sueh Liang, care nu l-a eliberat decât în urma unor insistențe puternice ale întregului guvern chinez.

*

Tokio, 24 (Rador). — *Contrariu știrilor care pretindeau că generalul Ciang Sue Liang ar fi fost împușcat, Agenția Domei afirmă că acest general s'ar afla de câteva zile la Lanceu, capitala provinciei Kansu, încercând să stabilească o legătură între trupele comuniste chineze și armata sovietică.*

Italia a încheiat un acord cu Japonia?

Tokio, 24 (Rador). — **In legătură cu deplasările pripite ale ambasadorilor japonezi din Europa, un reprezentant autorizat al ministerului afacerilor străine a declarat, azi dimineață, reprezentantului Agenției Reuter că nu se urmărește crearea unei noui triple alianțe.**

Totuși, ziarul „Nichi Nichi" afirmă că a aflat, din isvor demn de încredere, că un acord extrem de semnificativ a fost încheiat între Japonia și Italia. Acordul acesta ar privi împrejurările în care Italia a hotărît a lua parte la conferința din Bruxelles.

Acordul politic japono-italian, adaugă ziarul, este remarcabil de oarece el cuprinde spiritul care stă la baza politicii de apropiere dintre Japonia și Italia.

Redactor responsabil: EUGEN VICTOR POPA

Tipografia ziarului „UNIVERSUL", str. Brezoianu 23-25 București

6 pagini 3 lei

ANUL VI. No. 900 Marți 26 Octombrie 1937

Taxa poștală plătită în numerar conform aprobării Dir. Gen. P.T.T. No. 118.370/1934

Porunca Vremii

TRIBUNĂ ZILNICĂ DE LUPTĂ NAȚIONALĂ ȘI CREȘTINĂ

„Pentru a găsi cineva pe Israel cuceritorul, trebuie să-l caute uneori sub patrafir.

El s'a instalat la tăierea pădurilor — și este ce tăiere, lăsându-se rădăcinile singure și evitând orice replantare, fiind siguri că se va găsi cine să le ierte neînsemnata amendă — din vechile păduri ale mânăstirii Neamțului, care au fost lăsate călugărilor pentru altceva decât îmbogățirea instantanee a tuturor vagabonzilor".

N. IORGA

(In articolul intitulat „SUB PATRAFIR", publicat în „NEAMUL ROMANESC").

Abonamente Anuale: Lei 1000 pentru instituții și sprijinitori; Lei 800 pentru orașe; Lei 600 pentru sate. Se primesc și abonamente pe 6 și 3 luni.

Orice sumă se poate trimite prin Casa de economii și Cecuri poștale (CEC) astfel: ABONAȚII PENTRU CONTUL 1224; DEPOZITARII „ „ 10405

Director: Dr. ILIE RĂDULESCU

Redacția și Administrația: BUCUREȘTI I, Str. Sărindar 18

TELEFON: Direcție, redacție 4.1853; Ad-ție publicitate 4.1852

Trăiască Marele Voevod Mihai de Alba Iulia

Leiboviciul dela Văleni

Așa dară încă o afacere jidănească, din miile ce stau ascunse încă de indiscreția publică, vine să confirme odată mai mult o tristă stare de lucruri pe care noi o semnalăm de atâta amar de vreme zadarnic.

O reconstituim aci rezumativ.

Un jidan, un oarecare Leibovici, ochește la Vălenii de Munte, proprietatea unui român care se sbătea cu toate greutățile să facă o exploatare de quarț, fără a reuși să urnească indiferența generală față de eforturile lui. Jidanul vine și propune românului necăjit o afacere: transformarea exploatării în societate anonimă. Românul aducea ca aport averea întreprinderii existente, iar jidanul făgăduia bani și influențele necesare prosperării societății. Și târgul s'a încheiat. Firește, în paguba românului și, după cum vom vedea, a țării. Jidanul n'a adus nici un ban. Cât privește influențele, a procedat jidănește.

A oferit — spunând că este o întreprindere românească și cu capital exclusiv românesc — prezidența consiliului de administrație al societății ce-și spunea „Quarțul Românesc", d-lui general Ștefănescu și două locuri în consiliul de administrație al aceleiași societăți, d-lor generali Dumitru Marțian și Leonida Alexiu.

D. general Ștefănescu a primit, neavând nici un motiv să nu sprijine o întreprindere românească și d. general Marțian, căruia i se spusese că președinte al consiliului de administrație e d. general Ștefănescu, a primit și d-sa. Cât privește pe d. general Leonida Alexiu, d-sa n'a dat nici o urmare ofertei ce i se făcuse.

Leibovici însă s'a și grăbit să folosească numele celor trei bravi ostași, ca paravan al afacerilor lui. Și exploatarea s'a pornit. Frumoasele dealuri ale Vălenilor au început să se prăbușească sub târnăcopul jidanului, transformându-se în gropi și râpe pustii ce primejduiau, cu surparea, înseși locuințele orășelului. Jidanul exploata după clasica practică jidovească, atât de folosită în țara noastră, unde toată frumusețea pădurilor seculare dispare an de an sub securea și lăcomia jidanilor: după mine ruină și cenușe!

Norocul țarinei strămoșești s'a ivit însă sub întruchiparea acelui mare și inimos român ce socotește cu atâta înțelepciune că datoria fiecăruia este de a se interesa de tot ce poate îndurera această țară, d. profesor Nicolae Iorga care, îngrozit de tristețea dealurilor prăvălite, a intervenit energic pentru curmarea barbariei jidovești.

Leibovici însă, fuga la d. general Ștefănescu:

— Domnule general, autoritățile ne împiedică să continuăm exploatarea.

D. general Ștefănescu surprins, intervine în favoarea societății, dar înțelege să se intereseze personal, după un vechiu obicei de om ce a purtat cu cinste grele însărcinări și răspunderi, și de cauzele acelei împiedicări.

Intre timp d. profesor Iorga semnalează prin „Neamul Românesc" trista împrejurare dela Văleni și pomenește cu mâhnire numele d-lui general Ștefănescu, surprins de a-l vedea protejând întreprinderea jidanului Leibovici.

Dar nu s'a uscat bine cerneala pe articolul d-lui Nicolae Iorga și răspunsul vine prompt și tăios, așa cum se cuvenea din partea a trei ostași ce au condus cu bravură oștile românești în timpul războiului.

D. general Ștefănescu demisionează din fruntea societății jidovești, arătând că a fost îndus în eroare — spunându-i-se că e o întreprindere cu capital românesc — când a primit președinția consiliului de administrație și că plângerea d-lui profesor Iorga împotriva barbariei exploatării este cât se poate de îndreptățită.

D. general D. Marțian se retrage și d-sa din consiliul de administrație de aceleași considerente, iar d. general L. Alexiu protestează împotriva folosirii numelui d-sale ca membru în consiliul de administrație al societății, ca unul care n'a primit în nici o formă să figureze în acest consiliu.

Gestul celor trei generali este o înălțătoare replică a solidarității și demnității românești în fața malversațiunilor afaceriste și corupției jidănești. El vine să dea satisfacție sufletului românesc care a început să-și clatine credința în simțirea națională a unora dintre conducători și să afirme, printr'o ostășească și formidabilă palmă pe tovalul ce ține loc de obraz jidovului nerușinat, demnitatea românească ce nu se suferă pătată de arginții Iudei.

Inregistrăm atitudinea bravilor ostași cu o vie satisfacție, servindu-i ca pildă tuturor șoarecilor politici ce rod în cașcavalul țării din miluiala pe care le-o fac jidanii pentru ca la adăpostul lor să poată jefui până la sleire toată avuția națională.

Rămâne însă jidanul Leibovici care trebuie să-și ia răsplata și pentru nerușinarea cu care și-a permis să folosească numele a trei bravi generali în scopurile lui tâlhărești și pentru neomenoasa ispravă de a fi pustiit și prăvălit frumoasele dealuri ale Vălenilor de Munte.

Cât pentru îndrăzneala de a-și fi permis să asmută pe bieții muncitori, speculați monstruos, împotriva d-lui profesor Iorga, fie sigur jidanul Leibovici că plată dreaptă și cinstită i se va face la vreme.

PETRU BANESCU

...Pumunt, pumunt, — iu, idiot,
Am vrut să ti cuprind pi tot,
Să se 'mplinească scumpul vis, —
Așa precum Iahveh mi-a zis!...

Oi-vei, întregul Israel
A tot crezut ce i-a zis el,
Și nici nu i-a trecut prin minte
Că și Iahveh dija ne minte!...

Și-acum, fiind gonit de toți,
Doar tu să mă primești azi poți;
Cu plâns, pumuntule, ti ud:
Inghite-mă cu-al meu „Talmud"!...

Elogiul armatei

de SEPTIMIU BUCUR

Așezarea marei probleme a armatei noastre în centrul viu al inițiativelor oficiale, este un fapt de o inapreciabilă însemnătate națională, care trebuie subliniat cu toată insistența și cu un nesfârșit elan de bucurie. El ne dăruiește unicul prilej de a constata că uriașa operă de organizare pozitivă a României, de durabilitatea căreia depinde întreg viitorul neamului, a intrat acuma în faza unor rodnice și precise înfăptuiri.

Forța armată reprezintă pentru viața oricărui stat singura certitudine concretă, singura realitate efectivă. Să nu se creadă că oștirea unei țări e chemată să joace un rol activ numai în epoca învolburată a războiului. Dimpotrivă, ea are un rost tot așa de important și în vremurile de pace. Acest adevăr fundamental îl cunoaște și îl trăiește permanent fiecare națiune, pătrunsă de sentimentul major al misiunii și dornică deci să-și întruchipeze în lume o soartă proprie.

Toate popoarele de pe pământ care au ajuns la o strălucire de amploare mondială își datorează gloria puterii militare. Dacă s'a adeverit, în afara câtorva excepții, în trecut, această afirmație este cu atât mai valabilă astăzi, cu cât vârsta istorică în care ne găsim înfățișează cele mai caracteristice aspecte ale unei surde frământări internaționale; un fel de răspântie tragică și grandioasă totdeodată, din a cărei învălmășeală lăuntrică nu se știe de bună seamă ce linii de orientare se vor desprinde.

Aparent, noi oamenii celor două decenii postbelice, suntem beneficiarii liniștii. Dar această stranie liniște conține, în zăcămintele ei subterane, nenumărate primejdii. In afunzimile timpului se pregătesc surprizele omenirii de după noi sau, probabil, destinul nostru comun de peste câțiva ani.

Perioadele de pace n'au dat niciodată neamurilor siguranța existenței lor de mai târziu iar țările care au crezut orbește în fericirea superficială și efemeră a securității colective și-au plătit scump naivitatea.

Pentru cine-i convins că realitatea ultimă a istoriei este războiul, cultul forței militare devine un implacabil imperativ, ceva evident prin el însuși.

Spengler merge așa de departe încât susține teza profetică, așa îndrăzni să spun genială, că veacul nostru ființează sub zodia războiului ca sub semnul întunecat al unei demonice fatalități. Și pe bună dreptate.

Să privim puțin lucrurile în față și să nu ne ferim de a le exprima lucid și sincer.

Intâmplările petrecute dela 1920 încoace, ne arată cu prisosință că omenirea se svârcolește steril sub teroarea unei devorante panici. Eforturile, cheltuite fără nici o măsură cinstită, în vederea consolidării securității mondiale, își trădează, din ce în ce mai dezolant, deșertăciunea. Se declară pretutindeni că popoarele sunt flămânde de pace. In fiecare discurs se accentuiază vrerea unanimă a țărilor de a înlătura un viitor catastrofal carnagiu. S'au organizat chiar fronturi care să militeze neobosit în slujba acestei idei, apărând „civilizația" și „cultura".

Totuși națiunile se înarmează mereu cu o extraordinară ardoare. Apelurile lansate nu schimbă cu nimic situația. Declarațiile oficiale se consumă deodată cu momentul solemn, în care au fost rostite, răsfrângându-și eficacitatea în comentariile optimiste ale presei. Paralel, frenezia înarmărilor continuă. Ritmul ei e aspru, amenințător. Hotărît, omenirea se află în pragul unei formidabile experiențe. De aici tensiunea universală a așteptării, de aici apoi, încordarea mistuitoare a fricii.

Negocierile diplomatice sunt mai febrile ca oricând. Copleșite de teama pericolului bănuit, popoarele se străduiesc să-și asigure tihna printr'o abilă orânduire a relațiilor externe. Politica externă își consumă astăzi cea mai înfloritoare perioadă. Tâlcul acestui fapt nu trebuie să ne scape. Arta diplomației, fie ea oricât de ingenios condusă, nu constituie pentru stat o garanție concretă. Genul ei se pretează, prea ușor, la combinații ipotetice și la calculul probabilităților. Omul politic lucrează cu piese teoretice, care câteodată își demonstrează veracitatea prin verificări tardive, dar de foarte multe ori se dovedesc simple utopii.

(Urmare în pagina 5-a)

Elemente judaice
în burghezie și comunism

de Valeriu Martin

Campanii de presă, lungi, stăruitoare, de lămurire a marilor mase au reușit să convingă lumea de iminența primejdiei bolșevice și de rolul nefast al iudaismului în propagarea acestei doctrine, menită să faciliteze instaurarea imperiului mondial iudaic.

Lucrurile trebuesc scrutate mai atent.

A vorbi despre comunism, ca despre un produs al evreilor, denotă o ignorare atât a esenței comunismului autentic, cât și a mentalității de care este animată această rătăcitoare națiie.

Comunismul așa cum l-a profesat Platon, în *Republica* sa, cum l-au preconizat un Thomas Morus, în *Utopia*, Campanella, Diderot, J. J. Rousseau, caș aproape toți socialiștii utopici și sentimentaliști ai secolului trecut, este caracterizat printr'un idealism naiv.

Scandalizați de nedreptățile și abuzurile caracteristice epocei lor, își închipuiau că întronarea dreptății sociale se va putea înfăptui prin depesodarea tuturor prin persuasiune.

Atât teoriile cât și metodele lor s'au dovedit himerice.

Un astfel de comunism era neputincios, inofensiv și mai ales irealizabil.

A trebuit să fie schimbată atât mentalitatea oamenilor, cât și esența sa, ca el să poată avea priză asupra maselor.

Odată cu triumful marei revoluții (cu majuscule) dela 1789 spiritul lumii se schimbă. Idealurile oamenilor, de bună conviețuire, de depășire a egoismului, sânt înlocuite prin primatul interesului personal și prin lupta sălbatică de a ajunge stăpâni a cât mai multe bunuri materiale.

Este era burgheziei victorioase, care începe.

Ce factor reușise să facă această transformare?

Creștinismul, în esența sa: iubire față de aproapele, dragoste nețărmurită pentru cei oprimați, nu putea fi el cauzatorul.

Altă forță, de altă esență, se infiltrase în judecata tuturor.

Intr'adevăr jidanii, acești paria ai Evului Mediu, captaseră toate izvoarele de bogăție, erau stăpânii finanței și, dela periferia societății, încep a exercita o veritabilă dictatură.

Concomitent cu forța lor financiară, se impune pe nesimțite și mentalitatea lor utilitaristă, investită cu pecetea unui egoism feroce.

Burghezia se iudaizează lent, pe măsură ce se descreștinează.

E un proces de înceată transfigurare a unei lumi, de destrămare a unor moraviuri și de introducere a altora.

Este interesant portretul psihologic al jidanului pe care-l face, cu necontestată competință, Karl Marx, acest evreu cu o satanică inteligență: „Care este fondul profan al iudaismului? Nevoia practică, utilitatea personală. Care este dumnezeul său profan? Banul".

„Recunoaștem deci în iudaism un element antisocial și general... Jidanul s'a emancipat, nu numai făcându-se stăpân al pieții financiare, dar făcând din ban o putere universală; și spiritul practic al jidanului a devenit spiritul practic al popoarelor creștine. Jidanii s'au emancipat în măsura în care creștinii au devenit jidani". (K. M. Oeuvres philosophiques).

Mărturisire cinică, prin sinceritatea ei, confirmată de realitate. Căci *homo oeconomicus* al burgheziei este întruparea omului visat de iudaism. Un om despiritualizat, avid după câștig, ale cărui preocupări se grupează sistematic pentru satisfacerea exclusivă a instinctului achizitiv. Singura pasiune nestinsă a adevăratului burghez, *iudaizat* ca structură, este câștigul bunurilor care să-i satisfacă din plin setea de dominație.

Criteriul de apreciere a lucrurilor rezidă în gradul de utilitate a lor.

Este o concentrare de interese personale, contradictorii, în lumea economismului burghez, încât reușita este în funcție de lipsa de scrupule. Burghezia aceasta n'are conștiința unor imperative superioare, a unor comandamente ce depășesc vremelnicia pulberii pământești a fiecăruia. Râde ironic, cu superioritate, de misiune, de ideal, de țeluri înalte.

Intre o astfel de burghezie și bolșevism greu vei găsi deosebiri de esență.

Bolșevismul, ca și socialismul, „științific", de orice nuanță, sânt fiii legitimi ai burgheziei, mai mici, mai slabi, mai neputincioși decât capitalismul, cu care sânt consubstanțiali.

Forța, cu care caută să se impună comunismul actual, își are origina în deslănțuirea egoismelor, forță de care a făcut uz și burghezia.

Obișnuit să judece lucrurile numai după gradul lor de utilitate imediată, Marx nu putea să observe că răul de care suferea lumea era în această îngenunchere a omului în fața hedonismului, a intereselor personale. Mai ales că în

(Continuare în pag. IV-a)

Testamentul Generalului Grănicerul

Ziarele au publicat, zilele acestea, testamentul aceluia care a fost Generalul Cantacuzino-Grănicerul.

Deschiderea acestei taine asupra celor materiale ale Generalului a fost așteptată cu legitima curiozitate legată de faima unui mare Erou.

Dar nu aceasta vrem noi să înflorim aici. Noi am vrea să punem în evidență celălalt testament, testamentul spiritual pe care-l lasă acestei țări, prin pilda faptelor lui, Generalul Cantacuzino-Grănicerul.

Legionarii credeau și nu se știau să i-o spună că adeziunea Generalului la Gardă a fost pentru ei o adevărată salvare, în zilele lor de cumpănă. Și Generalul, după câte știm, le răspundea întotdeauna: Nu eu v'am salvat pe voi — ci Legiunea m'a salvat pe mine.

Intr'adevăr.

Substanța spirituală a Generalului Grănicerul era cu totul aparte. Fire absolut independentă, suflet dornic de fapte mari și de crestele unde se găsește floarea reginei aventurii — el, printre hărburile noastre contimporane nu se putea implânta. Copil suprem, el avea nevoie tot de o ambianță tinerească în care să se simtă la locul lui. Și a găsit-o , căreea în timp de patru ani cât a activat în ea, îi pune la dispoziție casa, masa pătulele lui dela țară, și cealaltă casă — de bani. Cantacuzino-Grănicerul îi dă Legiunii trestia plăpândă a unui trup vlăguit care nu pregetă totuși să meargă la întruniri, să țină cuvântări, să pună mâna chiar pe maiu și pe casma, și să muncească la binalele ridicate

. Nu pregetă acest trup fraged să facă de două ori drumul în Spania și, sigur ar fi fost că, dacă ieri s'ar fi sunat mobilizarea, Grănicerul nostru ar fi fost în linia întâia.

Generalul Cantacuzino n'a luat nimic cu el. El a intrat în pământ în aceeași uniformă veche, cu faimosul veșton ponosit cu care era văzut, adesea.

Și contează mai puțin ceeace a lăsat el Legiunii, ca bunuri materiale. Moștenirea pe care o lasă unei întregi generații constă în altceva: în câteva steaguri, în câteva răni pe care le-a acoperit crucea „Mihai Viteazul", într'o viață fantastică, legendară, de Erou și de poet.

Ați văzut ce sume cheltuia el pentru flori? Intre 80—100.000 lei, anual.

N. Crevedia

Omule bogat!

Ai palate, moșie, cheltuești zeci de mii de lei lunar, și nu dai 1000 de lei pentru apărarea altarelor lui Hristos. Nu găsești, în inima ta de piatră, nici urmă de credință, nici pic de simțire, de iubire pentru Dumnezeu.

Dar admițând chiar că nu crezi în singura viață adevărată — în cea veșnică a sufletului tău, pentru a cărui mântuire Hristos S'a răstignit — omule fără inimă, avid numai de avere și de plăcere pământească, nu'ți dai seama că, fără o Biserică tare, bogăția ta va fi spulberată de vântul anarhiei comuniste? Instinctul tău de conservare a averii, nu'ți spune că, pentru a o apăra, trebuie să ferești țara de a cădea în catastrofa Spaniei? Și că apărare de bolșevism nu este decât sub mantia unei Biserici tari? Atunci?

Un răspuns

D. Al. Resmeriță, profesor, ne face atent printr'o carte poștală că nu se scrie „Istoria LIMBII române", cum am corectat noi aici cândva — ci „Istoria limbEI române". cum scrie - d. prof. Al. Rosetti și Byckii săi dela „Adevărul"!

D. Resmeriță vine cu o scrie de argumente care, trebue să mărturisim, nu ne conving deloc.

Noi, când scriem, respectăm și Academia care în cazul de față e de partea noastră, dar respectăm mai ales simțul fonetic și estetic al LIMBII române care nu suportă să zici: „Istoria limBEI române". Căci e oribil!

Mai facem atent pe d. Resmeriță că chiar dacă la Miron Costin, la Varlaam și „în toate cărțile bisericești" găsim: „TreimEI cei de o ființă", nu se scrie, totuși, „bisericei" și „rugăciunei", ci „biseriCII" și „rugăciunii". (Dar se scria: „CazaniEI").

După cum, iarăși, greșit semnează unii: „Resmeriță". Corect e „RAZMERIȚA".

Fagurmann-Fildermann

„LUPTA" afirmă într'un foiletonaș că „se ivesc noui pământuri".

Păi dar!

Asta vrea să spună că noi ne putem foarte bine muta acolo în „nouile pământuri" și în ăsta de-aici să rămână ei...

Voevodul Mihai la 9 ani

— Spicuiri din amintirile sculptorului G. Savargin —

13 DECEMBRIE 1930

Masa de azi e foarte animată. Sgomotul de voci cristaline îmi dă de știre, că Suveranul, pe lângă cei invitați, are azi la masă și pe invitații Marelui Voevod Mihai, printre cari, cea mai mică e o fetiță grăsulie, burdușelul de 5 ani al d-lui X.

Câteva clipe mai târziu, marele birou al secretarului particular, e transformat în arenă de joc. Imensul covor,—care în trecut mângâia pașii Reginei Carmen-Sylva—mângâe acum picioarele desculțe ale copiilor, cari se joacă de-a „capra".

— „Capul la cutie" — strigă Suveranul, care șezând pe canapea, conducea jocul micei trupe, — cărei zgomotoasă manifestare umplea de bucurie inima Regelui Părinte. Când a venit rândul, ca și Voevodul să țină „capul la cutie" — hazul era formidabil, căci grăsuțul poloboc al d-lui X nu știa cum să sară peste spatele Măriei Sale.

— „Haide, ce faci" strigă din nou Majestatea Sa, ne mai putându-Și ține râsul.

— „Păi dacă Măria Sa stă bine"... zice micuța. Incercând apoi să sară, nu ajunge bine pe spatele Prințului și se rostogolesc amândoi pe covor, în mijlocul hazului general.

23 DECEMBRIE 1930

Modelam la capul lui Jimmi, câine lup de o rară frumusețe și favoritul Măriei Sale Marelui Voevod, care 'l ținea de lanț, căci era de față câteva fetițe, tovarășe de joc, cari aveau mare frică de câine. Aproplndu-se una din fetițe de noi, Voevodul desface croșeta ce ținea câinele în lanț. Fetița vede și strigă speriată:

— *„Să nu dai drumul M a Ta,*

Sculptură de Savargin

că Te reclam Majestății Sale!"

Dar Măria Sa ținea să o necăjească, deși știa că Jimmi nu-i va face nici un rău. In momentul acela apare M. S. Regele. Voevodul cum îl zărește, lasă capul în jos, aplecat spre câine și nu nimerea destul de repede, să pună croșeta la zgardă. Ca să-i dau timp să-și aranjeze isprava, fără a fi observat de Suveran, mă duc la Majestatea Sa și Ii urez în câteva cuvinte sărbători fericite.

Apoi mă adresez Voevodului Mihai și-I urez din toată inima:

— *„Să trăești Măria Ta! D-zeu să-Ți dea sănătate și să Te aibe în paza Sa, împreună cu M. Sa Regele*

Marele Voevod, ascultând urarea mea, se ridică în vârful picioarelor și lipindu-se de mine, cu vocea sugrumată îmi spune:

— „Iți mulțumesc din inimă. Numai tu singur mi-ai urat azi, să trăiesc!"

Cuvintele acestea m'au atins până'n suflet și cu greu mi-am putut stăpâni emoția. Nu mă așteptam, dela un Copil de 9 ani, la o inimă așa de caldă și adânc simțitoare.

12 FEBRUARIE 1931

Inainte de a intra azi la Palat, am asistat la un spectacol foarte amuzant.

Printre alte jucării, Moș Crăciun a adus Marelui Voevod și un mic automobil, cu care se plimba adeseori prin curtea Palatului. Il conducea singur, cu multă dexteritate și sânge rece, însoțit fiind uneori de medicul său ori de camerier.

După ce a făcut vre-o două tururi prin curte, o pană la motor, imobilizează mica mașină, care nu vrea să se mai miște din loc — tocmai în fața porții principale a Palatului.

Marele Voevod coboară repede să vadă ce are, vrea să pornească motorul, întoarce manivela — dar în zadar. In momentul acesta sosește o companie de soldați ca să schimbe garda, dar mica mașină, din fața porții, împiedică intrarea. Voevodul ridică ochii, să vadă dacă nu cumva Suveranul a observat încurcătura. Portarul, care a zărit cam târziu buclucul, dă buzna, rămânând perplex în fața minusculului obstacol. Ce să facă? Să ia mașina în brațe—s'o ducă la o parte — ori să o pună în mișcare? Ultima soluție i-s'a părut mai ușoară. Indoindu-și gigantica talie, pune mâna pe manivelă

(Urmare în pagina 5-a)

SPORT

Deşi n'am fost inferiori

„România B"-„Ungaria B" 0-3 (0-2)

Ghinionul, ineficacitatea şi managerul echipei naţionale au contribuit la victoria ungurilor

Stadionul *„Principele Carol"* a fost teatrul desfăşurării matchului internaţional în care Ungaria B, întâlnea selecţionata noastră secundă.

Poate calificativul care însoţea ambele selecţionate, a făcut ca numărul acelora cari vin deobiceiu la matchuri internaţionale să fie mult mai redus.

Şi de această dată s'a putut constata că noi n'avem galerie, nu ştim să ne încurajăm echipele. Foarte puţini au fost aceia cari au căutat să stimuleze prima noastră echipă românească atunci când era în dificultate.

ECHIPELE

La fluerul d-lui DENIS XIFANDO, echipele au intrat pe teren în ordinea următoare:

UNGARIA (tricouri roşii închis), în formaţia: Csikos, Fekete, Miklosy; Szaloy, Balogh, Gyarmaty; Horwath, Turay II, Kisalagy; Finta şi Roekk.

ROMANIA (tricouri albastru deschis): Iordăchescu; Felecan, Dragomirescu; Bărbulescu, Pop II, David; Ploeşteanu, Gavrilescu, Cociuban II, Petea Vâlcov, Gică Popescu.

JOCUL

Partida, aşa cum s'a desfăşurat, arată o perioadă de dominare a noastră şi una a oaspeţilor.

Scorul cu care am fost învinşi nu e un rezultat direct al desfăşurării matchului.

E drept că ungurii au dovedit mai multă coeziune.

Fiecare jucător şi-a făcut pe deplin datoria, dovedind că selecţionarea ce s'a făcut a fost bine cântărită.

Şi la noi, selecţionarea n'a fost partida de ieri, pot intra în categoria „speranţelor perpetue".

ROLUL LUI COSTEL RADULESCU

Ieri am avut neplăcerea să constatăm că încă n'am scăpat de „cioclul echipei naţionale", de „managerul", de singurul (?) şi atotpriceputul Costel Rădulescu. Acest domn, însărcinat technic al

DAVID (Universitatea)

matchului de ieri, deşi avea mandat să dispună înlocuirea jucătorilor ce nu corespund, n'a făcut acest lucru, *deşi era absolută nevoe.*

Intrebăm dece n'a înlocuit pe Pop cu Fănescu şi pe Cociuban cu Ştefănescu?

CUM S'A MARCAT

In minutul 5, interul dreapta Finta, marchează de aproape.

La un contra atac, Petea rateză o ocazie prielnică.

Dominăm noi, pentru că ungurii să mai marcheze un punct în min. 20 prin acelaş Finta.

Repriza se termină cu acest rezultat. In cursul primei reprize Gică Popescu e înlocuit cu Iordache (U. Tricolor).

La reîncepere, echipa noastră intră decisă să refacă terenul, dar fie din cauza ineficacităţii fie din a ghinionului, care ne urmăreşte regulat în matchurile cu Ungaria, n'am putut marca nimic.

Tot ungurii sunt aceia cari, în min. 75, înscriu încă un punct prin Roekk.

CUM S'AU COMPORTAT

Dela noi, Iordăchescu, Dragomirescu, David şi Petea Vâlcov au corespuns, restul sub nivel.

„UNGARIA B" a avut cei mai buni în Csikos, Fekete, Balogh, Szalay, şi Roekk.

Arbitrajul d-lui Xifando, ca de obicei, adică foarte bun.

PENTRU VIITOR

Infrângerea de ieri, nu trebuie să ne descurajeze. Aşa e totdeauna începutul. Avem nevoie de verificare pentru a alcătui cea mai bună echipă românească.

Când vom găsi formula, şi o vom găsi, dacă perseverăm, vom dovedi tuturor că poate fi vorba şi de un football pur românesc.

Sunt şi de aceia cari au rânjit, semnificativ, când au aflat rezultatul. Va veni timpul când vom râde noi. Foarte curând.

Sfătuim F.R.F.A.-ul să continue pe linia abia trasată şi vor veni şi satisfacţiile.

N. Dumitrescu

Dece n'a venit încă Humi

Deşi român, i se interzice plecarea in România

Jucătorul Humi Constantin, căpătând învoirea părinţilor săi, a anunţat gruparea „Venus" că a părăsit Atena în seara zilei de Miercuri 20 Octombrie, cu trenul, urmând a sosi în Bucureşti Sâmbătă 23 Octombrie la orele 10½ dimineaţa.

Legaţiunea Română din Atena a confirmat deasemenea, că i-a făcut toate formalităţile de plecare, inclusiv viza poliţiei Atena, întrucât călătorea cu pasport de supus român.

Joi 21 Octombrie seara, la trecerea frontierei greceşti în Yugoslavia, prin punctul Ghergheli a fost oprit de autorităţile poliţieneşti din vamă, confiscându-i-se şi pasportul sub motiv că ar fi fals.

Fiind înştiinţaţi de aceasta gruparea „Venus" prin telegrama jucătorului, s'au făcut intervenţii telefonice urgente, atât la Legaţia Română din Atena cât şi la Ministerul Siguranţei şi Poliţiei din Grecia, unde s'a făcut atât dovada autenticităţii pasportului cât şi calitatea lui de supus român întru cât renunţase încă din August 1936 la cetăţenia greacă, prin declaraţie autentică.

Faţă de această situaţie s'a dat ordin poliţiei din Salonic, unde jucătorul Humi aştepta ordinul pentru a părăsi Grecia să faciliteze plecarea.

Acest ordin a fost ulterior revocat pe motiv că între timp s'a făcut o reclamaţie cu caracter penal contra sa.

Faţă de această înscenare, pentru oprirea cu orice preţ în Grecia, a acestui jucător, în dispreţul convenţiei ce are cu gruparea campioană şi a voinţei sale nestrămutată de a veni în România, s'a făcut un protest energic, atât pe lângă legaţia Greciei în Bucureşti, cât şi direct la Ministerul Siguranţei şi Poliţiei din Atena.

Deasemenea a fost însărcinată Legaţia Română din Atena, precum şi un cunoscut avocat grec, pentruca în numele grupării Venus şi al jucătorului să facă toate demersurile pentru o soluţionare cât mai grabnică a denunţului făcut contra sa, precum şi pentru dovedirea înscenării încercate contra jucătorului cu scopul de a-l împiedica să părăsească Grecia.

Sperăm şi dorim ca autorităţile sportive din Grecia să nu fie cât de puţin amestecate în această încercare de şantaj a celor căţiva indivizi cari uitând că au primit anul trecut preţul deslegării acestui jucător caută astăzi în dispreţul oricărui sentiment de cinste şi loialitate sportiv, să stoarcă, fără a alege mijloacele, alţi bani grupării Venus.

Avem toată încrederea că autorităţile superioare din Grecia, precum şi Legaţia Greacă din România, vor soluţiona cât mai urgent posibil, această chestiune,

N.

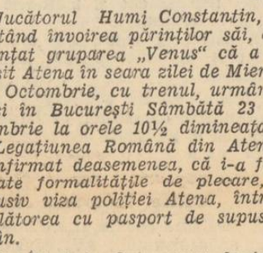

DRAGOMIRESCU (Juventus)

rea, alegerea jucătorilor fiind judicios făcută. Dealtfel, toată presa a fost unanimă în aprecieri, atunci când au cunoscut formaţia ce va fi aliniată contra Ungariei.

IN CE CONSTA GREŞALA

Marea vină a acelora cari poartă răspunderea acestei înfrângeri stă şi în aceia că, la pauză, după prima repriză, atunci când jucătorii Pop II şi Cociuban II s'au dovedit sub forma obişnuită, n'au fost înlocuiţi.

Căci aceşti echipieri au contribuit enorm la slaba comportare a naţionalei.

Cele mai importante posturi au fost ocupate de jucători cari au dovedit că nu pot rămâne decât speranţe.

Pop II şi Cociuban II, după

Humi şi matchul cu Ungaria B

In numărul de mâine vom anunţa dacă, în urma intervenţiilor făcute, Humi va sosi în ţară şi dacă va face parte din echipa pe care „Venus" o va alinia contra Ungariei B.

MAINE

Venus are o grea misiune

Intâlnirea dintre campionii noştri şi selecţionata Ungariei constitue una din cele mai dificile partide pe care le-a susţinut echipa lui Petea. Cu atâta mai grea le este misiunea cu cât au de luat revanşa înfrângerii suferită ieri de echipa noastră B.

Conştienţi de importanţa rolului ce-l au de jucat cu ocazia matchului de mâine, „Negrii" vor face imposibilul pentru a scoate cel mai bun rezultat. Un match greu, dată fiind valoarea adversarului.

Cum se prezintă clasamentul

SERIA I

Rapid	6	4	1	1	13: 5	9
Ameţa	7	4	1	2	16: 8	9
Chinezu	5	4	0	1	23: 9	8
Unirea Tric.	5	3	1	1	13: 6	7
Jiul	7	3	1	3	12:19	7
Phöenix	7	3	0	4	13:15	6
Victoria	5	2	1	2	11: 8	5
C. A. O.	7	2	1	4	13:17	5
Olim. C.F.R.	7	2	1	4	9:15	5
Duig	8	1	1	6	7:27	3

SERIA II

Ripensia	6	5	0	1	24:10	10
Gloria	7	4	2	1	21: 9	10
Venus	4	3	1	0	16: 6	7
A. C. F. R.	7	3	1	3	14:14	7
Dragoş-Vodă	6	3	0	3	11:11	6
Juventus	6	3	0	3	10:12	6
Vulturii	7	3	0	4	11:19	6
Crişana	7	2	0	5	9:17	4
Universit.	7	2	0	5	16:28	4
Sp. Stud.	5	1	0	4	9:15	2

Patronul societăţii corale „Carmen"

Societatea corală binecunoscută, îşi serbează patronul în ziua de 26 Oct. c. (Sf. Dumitru). Cu acest prilej la biserica „Domniţa-Bălaşa" se va cânta liturghia regretatului Dimitrie G. Kiriac, fondatorul şi îndrumătorul societăţii.

La ora 12 a. m., toţi membrii soc. „Carmen", instituţiile culturale muzicale şi admiratorii cântecului românesc, se vor aduna în grădina Ateneului Român, în jurul monumentului maestrului Kiriac, pentru a-l comemora prin cântec.

Mişcarea LITERARA şi artistică

Cronica dramatică

Teatrul „Regina Maria"

„Fraţii Karamazov". dramă în 5 acte, după Dostoewski, de Jacques Copeau şi Jean Croué

Teatrul de pe cheiu a montat „Fraţii Karamazov", marea dramă teatrală extrasă din romanul misterelor şi tuturor patimilor omeneşti al lui Dostoiewski.

Povestea destul de cunoscută a bătrânului Feodor Karamazov cu cei patru fii ai săi, cari au moştenit fiecare din păcatele şi viciile tatălui, cu excepţia celui mai mic ce a rămas senin şi neintinat, a dat prilej celor doi autori francezi să închege o puternică dramă impresionantă prin realismul şi profundul dramatism uman ce cuprinde. Aceasta, este drept, trebuie recunoscut dintr'un început. Asupra oportunităţii reprezentării operei dostoewskiene este de discutat. Să nu se uite că genialul autor rus, el însuşi epileptic şi degenerat, a fost precursorul bolşevismului. Mare ateu şi răsvrătit contra Bisericii şi a stărilor sociale din epoca sa, a fost condamnat la moarte şi deportat în Siberia. Din mediul trăit acolo şi din toată nemernicia vieţii văzute, şi-a extras eroii şi acţiunile lor.

Astfel, în piesa aceasta se succed pe scenă tirade şi momente critice pentru prestigiul credinţei creştine şi al Bisericii în general. Dacă s'ar fi operat unele amputări neînsemnate pentru intriga dramatică, dar utile pentru cauza ce o susţinem, s'ar fi menajat ceeace s'a atins, şi nu trebuia atins în vremurile ce le parcurgem. Găsim că e vinovat aci d. Sică Alexandrescu, permanentul regizor şi diriguitor general al teatrelor asociate. Oare nu se joacă teatru cu tendinţe?

Lăsând la oparte deocamdată această problemă asupra căreia vom mai reveni, şi referindu-ne la piesă propriu zis, socotim că „Fraţii Karamazov" se poate considera un spectacol izbutit din punct de vedere artistic.

In actul prim, atmosfera claustrală, ajutată de adequate decoruri, unde novicele Alexis, tânăr călugăr, este întâlnit de impetuosul frate Dimitrie, apoi de ceilalţi doi Ivan şi degeneratul Smerdiacov, a fost cât se poate de bine redată, preparând ochiul şi psihologia spectatorului către tenebrele operei lui Dostoewski.

Distribuţia, fericit dăruită, a avut în d. Bulfinski (Feodor, tatăl celor patru feciori), un interpret de mare clasă. D. Bulfinsky a trecut cu naturaleţă toată gama viciilor bătrânului libidinos, stabilind un rol de compoziţie remarcabil.

In Dimitrie, fiul impulsiv şi deboş, iubit de femei uşoare în general, cu excepţia Katerinei Ivanovna, nobila fecioară, d. Vraca, şi-a pus în cumpănă întregul talent ce a fost răsplătit cu sincere aplauze. D-sa are predilecţie, este vădit, pentru rolurile de analiză sufletească şi de puternice frământări lăuntrice cari reclamă adâncă studiere a psihologiei personajului.

D. Toni Bulandra, într'un rol mai palid, a redat caracteristica bizarului Ivan, fiul mai mare al lui Feodor. Plin de mister, enigmatic, coopărtaş moral al asasinării tatălui, şi d. Bulandra a întrupat personajul în toate amănuntele specifice detracaţilor frati Karamazov.

D. Cristofor Eterle, în fiul din flori, degenerat şi epileptic, asasin al părintelui, a creiat un rol greu de care s'a achitat multumitor. Dacă pe alocuri ar retuşa unele accente exagerate şi obositor de repetate pentru spectator, ar fi şi mai avantajat.

In bătrânul preot Zosima, personaj simbolic, d. Storin ne-a arătat puterea de concentrare a jocului, deşi apariţia a fost de scurtă durată. Un cuvânt bun merită tânărul debutant Ion Aurel Manolescu, cel care a înfăţişat real pe inocentul frate monahal Alioşa, cel mai mic dintre Karamazovi şi lângă sutana căruia toţi găsesc alinare.

D-ra Tantzi Cocea a arătat temperament şi variaţie de stil în interpretarea capricioasei curtezane Gruşenka.

O văzurăm şi pe d-şoara Clody Berthola, cu vocea insuficientă, şi jocul stângaci, cum s'a ciocănit de două ori în piept simulând semnul sf. Cruci în faţa icoanei Preacuratei. De! Pentruce regia a comis acest lapsus de distribuţie să pue o actriţă căreia îi repugnă semnul sfânt al pravoslavnicei Rusii de odinioară? Mic detaliu, dar care a fost observat şi a vorbit mult!

Restul ansamblului a fost completat de d-nii: Marcel Enescu, Ion Manta, Cazaban, Hociung, Dascov, Septilici I., Gheorghiu Alexandrescu, Sabina Muşatescu, cari toţi au contribuit la succesul general al acestei puternice şi impresionante drame.

Al. Bertea

Pro Dionisie Lungu

Ieromonahul purtător al acestui nume, e îndeobşte cunoscut creştinătăţii acestei ţări, de aproape cincisprezece ani, de când apare „Glasul monahilor", ziarul acela de neînfricată mărturisire.

Purtătorul acesta de sutană şi de Cruce, a reuşit, în nenumărate rânduri, nu numai să smulgă admiraţii binemeritate, dar să şi supere, prin marea lui dragoste de Biserică şi ortodoxie.

Dionisie Lungu, de cincisprezece ani şi mai bine, e acelaş fervent legionar al lui Christos, acelaş zelos misionar, fără să primească de undeva vreo simbrie.

Cutreierător numai în lucrul cel bun, Dionisie Lungu a iubit întotdeauna mărturisirile răspicate...

Fiindcă ieromonahul acesta a îndrăgit mai mult şi mai mult, adevărul.

Slujba lui este nemitarnică.

Este numai avânt, numai o integrală dăruire pentru lupta încreştinării sufletelor pierdute.

Dionisie Lungu nu înţelege vieţuirea lui de monah decât într'o aspră îngenunchere în faţa dogmelor şi a canoanelor şi o logodnă cu abstinenţa feciorelnică.

Altfel nu s'ar putea explica supliciul Crucii pe care îl rabdă fără şovăire, de cincisprezece ani... Nu s'ar putea înţelege că ieromonahul a învins.

Şi totuşi...

Dionisie Lungu a devenit supărăcios pentru iubirea adevărului.

Pentru curajul lui mărturisitor, care înseamnă numai ortodoxie adevărată şi deloc nesupunere.

Călugărul Dionisie Lungu s'a războit întotdeauna cu duşmanii văzuţi sau pitulaţi în umbră, ai credinţei noastre.

„Glasul" părintelui acesta, în care noi am văzut reînviind zelul apostolic al lui Pavel, trebuie sugrumat în zaţuri, fiindcă a fost necruţător cu răul, a răspuns dârz îndrăzneliior catolice şi unităe, sau a desvăluit o ruşinoasă cumetrie cu limbuţia diplomatică a protestantismului anglican.

Misionarul Lungu, — SINGURUL, CARE TOCMAI FIINDCA NU-I OFICIAL, PROPOVADUESTE CU ATAT DE MULT SUCCES, a fost categorisit în rândul oamenilor fără rost, printr'o drastică „somaţiune".

Intr'adevăr, s'ar părea că măsura luată prin acest ordin de administraţie bisericească, este salutară şi e adresată unui încurcă lume fugit din mânăstire.

Dar cine cunoaşte pe Dionisie Lungu, nu poate înţelege din intervenţia Parchetului, de a-l despodobi de haina monahală, decât o gravă indelicateţă, faţă de o muncă titanică, o supremă ofensă adusă unei vieţi jertfită cu toată dragostea, pe altarul lui Christos.

Iată textul „somaţiunii" pe care a primit-o Dionisie Lungu:

„Potrivit rânduelilor Bisericii Noastre, înscrise fie în canoane, fie în legiuirile propriu zise, monahul trebue să rămână în chinovia ca, sub ascultarea episcopului întreaga viaţă.

Cuviosia Ta nesocoteşti aceste reguli, trăind o viaţă de libertate la oraş, unde nu pot să se aşeze decât monahii ce au funcţii bisericeşti sau profesorale, cu încuviinţarea episcopului locului.

Deaceia, cum Noi nu înţelegem să mai îngăduim o asemenea stare de lucruri, invităm în modul cel mai hotărit pe Cuviosia Ta să te întorci de îndată la chinovia din care ai plecat sau în caz contrar să desbraci haina monahală.

Arătăm aici dacă în termen de 7 zile dela primirea sau lăsarea prezentei la domiciliul Cuviosiei Tale nu te vei fi conformat întocmai, vom sesiza Parchetul de Ilfov, spre a face uz de rigorile art. 256 din noul cod penal, prin care se pedepsesc cu închisoarea monahii găsiţi în asemenea situaţii".

p. Arhiepiscop şi Mitropolit

(ss) VENIAMIN
Consilier referent
(ss) *Preot N. CAZACU*

Iată rezultatul ştădaniilor lui Dionisie Lungu.

De cincisprezece ani şi mai bine, deabia acum Dionisie Lungu a fost văzut că „trăieşte o viaţă de libertate", că n'are nici un rost şi că trebuie să plece la mânăstire, sau dacă nu să fie desbrăcat de Parchet.

Nici nu înţelegem să mai discutăm această hotărire.

Ar însemna să umbrim dreptatea evidentă pe care o are ieromonahul.

Şi dreptatea aceasta strigă acum pentru Dionisie Lungu.

Lăsaţi-l aci pe ieromonah şi nu-l lipsiţi de vestmântul curăteniei şi al bunei cuviinţe creştine. Doar el a făcut vot înaintea Domnului ca toate aceastea să le păstreze.

Credeţi oare cineva că-l supune batjocorii dacă-l desbracă de haina monahicească?

Dar nu se înţelege oare că în aceste momente când atâţia ticăloşi aruncă cu noroi în Biserică şi în Chiriarhii Ei supremi nu unul, ci zece, douăzeci de Dionisie Lungu, dacă ar fi cu putinţă să fie făsiti, ar fi necesari? Când din toate părţile, din ce în ce mai multe cozi de topor ale jidanilor şi ale sectelor se strâng împotriva Bisericii, în loc să luptăm cu mai mulţi Dionisie Lungu, noi îl desfiinţăm şi pe singurul inimos propagandist pe care îl avem?

Aşteptăm să se judece drept o activitate care a fost şi este numai de mare folos Sfintei noastre Biserici.

Aspecte, însigme, comentarii

Imprejurări

— specifice condiţiilor româneşti de lucru, decurgând din situaţia, oarecum specială, a radiofoniei româneşti, au făcut ca tratatele în această ramură de activitate să fie foarte puţine.

In dorinţa de a pune la îndemâna radioamatorilor noştri, manuale care să le uşureze munca şi să-i iniţieze în misterele zeiţei eterului, d. ing. I. C. FLOREA, redactor şef al „Radio-Universului" şi sârguinciosul şi nu mai puţin destoinicul său discipol V. I. BĂLŢATU, vor face să apară în curând două volume de specialitate: primul „CĂLĂUZA RADIO-AMATORILOR", carte pentru iniţiaţi; al doilea, RADIO-A.B.C., tratat practic elementar de radio.

„Temelie de veac nou"

— se numeşte volumul de versuri al d-lui Vasile Militaru, pus sub tipar la editura *„Cugetarea"*.

D. prof. I. E. Torouţiu

— unul dintre cei mai mari cărturari ai vremurilor noastre, va expune în vitrine zilele acestea două volume de „STUDII ŞI DOCUMENTE LITERARE": vol. VI închinat „Junimii" şi vol. VIII închinat „Semănătorului".

Poetul Radu Gyr

— *are gata pentru sezonul de toamnă trei volume de poezie cari vor apare peste câteva zile în editura* „Cartea Românească".

E. Ar. Zaharia

— *are la editura* „Bucovina" *un volum de poeme care va fi în vitrina librăriilor peste câteva zile.*

Maria Radu

— *elevă la un liceu din Braşov, ne trimite câteva poezii străbătute de o caldă sensibilitate, din care vom reproduce în curând.*

FACEŢI ZID IN JURUL ALTARELOR!

Daţi pentru slava Bisericii noastre creştine. Fără o Biserică tare ne prăbuşim în dezastrul Spaniei!

Din iniţiativa d-lui profesor N. Iorga, mâhnit şi revoltat de jalea în care se sbate Sfânta Biserică Udrican, „Porunca Vremii" a deschis o listă de subscripţie, adresată EXCLUSIV SUFLETULUI ROMANESC ŞI CREŞTIN, spre a-şi apăra sfintele Altare de lui Hristos.

Toate sumele subscrise, se vor strânge într'un „FOND NAŢIONAL PENTRU APARAREA BISERICII STRABUNE", la dispoziţia marelui nostru Nicolae Iorga, care, împreună cu I. P. S. PATRIARH, va avea să hotărască destinaţia ce i se va da.

Subscripţia s'a deschis pentru a se reface clădirea şi pictura sfintei Biserici Udrican, asfixiată de intoleranţa ghetto-ului Văcăreşti din Capitală. Subscripţiile, însă, în acest fond de apărare creştină, se vor permanentiza chiar după acoperirea cheltuelilor cerute de refacerea Bisericii Udrican, ele urmând să aline durerile tuturor lăcaşurilor străbunei noastre credinţe, mai ales a acelora cari au o însemnătate istorică şi să servească la ridicarea de noui Sfinte Biserici acolo unde un stat democratic şi francmasonic nu se prea grăbeşte să intervină.

Aşteptăm cu nădejde dania Ţării.

ROMANI şi ROMANCE, pentru ziua de mâine a copiilor voştri, spargeţi piatra din inima voastră! Daţi pentru slava lui Hristos, dacă nu vreţi să ajungem în tragedia Spaniei.

Soldul zilei (a 63-a)

precedente	**lei 268.953**
Ştefănescu Florica, Bucureşti	100
Colecta parohiei Perişoru-Brăila, prin pr. Bârzu D.	169
Aurelia C. Flor, Bucureşti	150
Lt. Florin Constantinescu, Ploeşti	100
Aurelia lt. Fl. Constantinescu, Ploeşti	100
Pelişor Fl. Constantinescu, Ploeşti	50
Nr. 79, Târgovişte	200
Pr. Ioan Dobre, Retisul	100
Colecta înv. Nicolae Munteanu, Ungureni-Tecuci:	
Dr. George Alexiu	100
Inv. N. Munteanu	80
Angela N. Munteanu	20
Olga N. Munteanu	20
Dimitrie Patron, librar	50
Zamfira pr. Negru, înv.	40
Ecaterina Toma, înv.	20
Ilie Manea, înv.	20
Total lei	**270.272**

Domnule director,

Vă trimit prin mandat poştal suma de 350 lei ca răspuns apelului înserat zilnic în preţuitul dv. ziar „PORUNCA VREMII" pentru strângerea unui „Fond naţional pentru apărarea Bisericii străbune", colectat dela persoanele mai sus notate, rugându-vă să binevoiţi a da publicităţii pentru descărcarea subsemnatului.

Cu stimă,

Neculaie Munteanu
Invăţător, com. Ungureni, jud. Tecuci.

DE LA O ZI LA ALTA

TEATRU

TEATRUL NAŢIONAL: Durnoaia.
STUDIO-UL NAŢIONAL: George şi Margaret.
OPERA ROMANĂ: Relâche.
STUDIO-UL TEATRULUI NAŢIONAL: mat.: Conul Leonida faţă cu reacţiunea şi D'ale carnavalului; seara: George şi Margaret.
TEATRUL REGINA MARIA: Fraţii Karamazov.
TEATRUL COMOEDIA: Om de încredere.
TEATRUL VESEL: Fustele dela minister.
TEATRUL MODERN: mat. şi seara Noaptea de 13.
ALHAMBRA: mat. Margareta de Navara; seara: Expoziţia Alhambra.
TEMPO: „Nepoata... d-lui ministru".
MODERN: „Noaptea de 13...".

CINEMA

ARO: La grande illusion (Iluzia cea mare).
TRIANON: Flori din Nisa. Jurnal şi completare.
VOX: Oameni după gratii.
CAPITOL: Chemarea cea mare.
FEMINA: Contesa Alexandra.
A.R.P.A.: Curierul din Londra, jurnal şi complectare.
FORUM: Valetul de cupă.
ROXY: Chemarea cea mare.
OMNIA: Stan şi Bran şi Testamentul, compania Titi Mihăilescu.
CITY: Istoria se scrie noaptea, jurnal şi completare.
ELYSÉE: Flori din Nisa, jurnal şi complectare.
MARCONI: Sonata Kreutzer, Generaţia de mâine, jurnal şi revistă.
MODEL: Vânătorul alb, jurnal şi două complectări. jurnal şi completare.
COTROCENI: Macul roşu.
FRANKLIN: Grănicerii.
DICHIU: Vinovatul şi Extraordinarul Mrs. Deeds.
PACHE: Veniţi cu flota, jurnal şi revistă.
TRIUMF (Griviţei 335): „Ultima aventură a lui Bulalo-Bill" jurnal şi comedie.
ORFEU: Mitsuko jurnal şi completare.
MILANO: Nick gentlemen detectiv.
AIDA: Fetiţa olandeză, jurnal şi complectare.
BARCELONA: Avangarda eroilor.
CENTRAL: Panică pe pământ. Stan şi Bran.
VOLGA-DOROBANŢI: Nick gentlemen detectiv, matchul de box I. Louis-T. Farr, jurnal şi complectare.
ILEANA: Comoara piraţilor.
ŞIC: Copii de vânzare şi Dragoste în taxi.
DORY: Panică pe pământ, jurnal, comedie şi orhestra de balalaici.
UNIC: Gondola cu himere, două jurnale şi comedie.
DIANA: Stan şi Bran şi testamentul şi complectare.
LILLY: Automobilul ucigător, completare sonoră şi jurnal.
FLORIDA: Copiii căpitanului Grant, jurnal şi complectare.
LIA (Griviţei): Subjugat de tine. Band aveselă.

RADIO

Luni 25 Octombrie 1937

14.10. Ora. Mersul vremii. Bursa. Radio jurnal. Ştiri interne şi externe.
14.30. Din operete (discuri).
15.00. Actualităţi străine. Radio fonice.
18.00. Ora. Mersul vremii.
18.02. Muzică distractivă (disc.).
18.45. G. Popescu (canto).
19.00. Actualităţi româneşti: Limba, cărţi şi reviste.
19.15. Muzică distractivă (disc.).
19.30. Concert de muzică de dans. G. Vilinov şi B. Alexandrescu la 2 piane: voce: Mia Braia şi Petre Alexandru.
20.00. Snagovul din adâncuri, de Dinu Rosetti.
20.15. Concert de pian. D-na Grete Miletineanu.
20.55. Petre Ştefănescu-Goangă (canto) Cântece de Schubert.
21.15. Elevul model, Principele moştenitor, de Ion Conea.
21.30. Concert de gală al orchestrei „Filarmonica" dir. de George Georgescu: (Transmisie dela Castelul Peles din Sinaia).
22.40. Radio jurnal. Sport.
22.55. Concert de noapte al orchestrei Fraţii Dumitrescu, transmis dela restaurantul „Splendid Parc".
23.45. Jurnal pentru străinătate în limba franceză şi germană.

Marţi 26 Octombrie 1937

7.30. Deschiderea emisiunii; Gimnastică ritmică; Radio jurnal; Concert de dimineaţă (discuri); Sfaturi gospodăreşti şi medicale.
18.00. Inchiderea emisiunii.
18.00. Ora. Culturale. Sport. Cota Dunării.
13.10. Concert de muzică distractivă şi românească. Orchestra Ionel Cristea.
14.10. Ora. Mersul vremii. Radio jurnal. Ştiri interne şi externe.
15.00. Actualităţi străine. Radiofonice.
18.00. Ora. Mersul vremii. Poşta technică.
18.15. Muzică distractivă (dis.).
19.10. Londra, de prof. Dragoş Protopopescu.
19.25. Muzică engleză (discuri).
UNIVERSITATEA RADIO
20.20. Omul modern şi natura, de prof. Ion Simionescu.
20.35. Compoziţii corale de D. G. Kiriac. Soc. Corală „Carmen", cond. de I. Chirescu (solistă: D-na Evantia Costinescu).
Câteva cuvinte de pr. Nae Popescu.
21.15. Concert de seară. Din operetele vechi şi noi. Orchestra Radio.
22.30. Radio jurnal. Sport.
22.45. Concert de noapte al orchestrei Ionel Giurgea, transmis de la restaurantul „Modern".
23.45. Jurnal pentru străinătate în limba franceză şi germană.
RADIO EXPERIMENTAL I şi RADIO EXPERIMENTAL II
21.00. Muzică variată.
21.20. Informaţiuni universitare.
21.30. Muzică românească.
21.50. Muzică distractivă.

CAPITOL ŞI ROXY
Chemarea cea mare
Jurnal şi complectare

VIAȚA POLITICĂ

Referendum-ul „Poruncii"

Jidanii nu pot avea drepturi în România

— Țara cu cel mai mare număr de ovrei, privind proporția. Măsuri legale pentru rezolvarea problemei. Coloniile Angliei să fie deschise jidovilor. România este stat suveran.—

—Răspunsul d-lui Ioan P. Ioan, fost deputat.—

Pământul are o suprafață de 510 milioane km. pătrați din care 146 milioane uscat și o populație de 2.100.000.000.

România are 295.000 km. p. cu 19.000.000 locuitori.

Populațiunea evreiască împărțită pe întregul glob, este de 14 milioane 500.000, din care numai în România sunt *2.000.000 evrei*. Deci în România — care ca suprafață este *a 495* parte și ca populațiune *a 111* parte din suprafața și populațiunea întregului glob, locuește a *7-a* parte din populațiunea evreiască.

Stabiliți ori ce raport, faceți orî ce proporție și nu mai căutați în zadar pe hartă, căci aflați imediat unde este Palestina. Din Anglia — care cu coloniile este a treia din uscat (cu 50.000.000 km. pătrați și 515.000.000 locuitori)—și din Franța cu colonii 12.500.000 km. pătrați și 110.000.000 locuitori), dar fiecare numai cu câteva zeci de mii de evrei —, ne pot veni strigăte de umanitarism și democrație. Dar ce ne facem noi, cu un număr așa de mare de evrei față de populațiunea autohtonă și mai ales când avem în mijlocul nostru și minorități, cu un standard de viață superior nouă? Când din cei trei factori ai economiei naționale doi sunt în mâinile lor — producțiunea și circulațiunea bunurilor — rămânând românului numai produsul solului *fără nici o rentă*.

Politica este complice cu evreii

Boerii români ridicați din mijlocul neamului, au rămas chiar după expropriere, — cu foarte puține excepții — la coarnele plugului ignorând politica. Ciocoimea și parveniții au îngroșat rândurile politicianilor, cari dornici și avizi de o viață ușoară au format clasa exploatatorilor cu deviza „totul de vânzare". Alături speculatorului etern care este evreul — gata să corrupă ori când, și pe ori cine, au speculat țara și neamul, ne-au vândut bunurile la tarabă, formând „o burghezie a banului", deținută astăzi exclusiv de evrei, străini și cozile de topor.

Numai așa se poate aplica :

1) Tolerarea trusturilor și a cartelurilor, — înjghebări antieconomice, monopoluri criminale, de jăfmănire a unui neam întreg, formate 90 la sută de evrei și străini, — în timp ce legea speculei se aplică numai țăranului când își vinde găina și alte producte pentru a-și cumpăra o lumânare la biserică.

2) Legi și tarife vamale ultra protecționiste pentru favorizarea industriilor formate de străini. (Rești, care trebuia să aparțină integral neamului românesc, a adunat din țară tot ferul vechiu socotit la milioane de vagoane cu 0,70 bani kilogramul, în timp ce peste granță se plătea 4 lei, ca apoi turnându-l din nou să ni-l vândă cu 14—40 lei kgr., prohibindu-se complect importul de fabricate similare).

3) Diverse împrumuturi, cum și cel de stabilizare de 12 miliarde pentru a se da 7 miliarde băncilor și industriilor evreești sub pretextul portofoliului putred și al salvării leului. Banii i-au luat dânșii, iar anuitățile le plătește țăranul român prin dările care îl apasă.

4) Imprumutul de 600.000.000 lei, acordat industriei evreești Buhuși, unde se găsesc funcționari străini plătiți cu sute de mii de lei lunar, fără a se găsi vre-un ban însă pentru un „Credit Agricol" într'o țară de plugari.

5) Obligarea țăranului de a consuma spirt de cereale, fabricat exclusiv evreesc, prin funcționarii Monopolului, deci ai statului, plătiți de noi. Ne alcoolizăm Neamul și nu-i dăm nici spitale, nici doctori, nici medicamente și chiar dacă i-ar da, tot crimă rămâne fapta lor.

6) Mortalitatea copiilor la sate.

7) Că licecle sunt frecventate de evrei și străini, în timp ce pe fiii țăranului îi trimetem acasă la plug.

8) Evaziunea fiscală înspăimântătoare. Evrei care fac afaceri de sute de milioane, sunt înregistrați drept comisioneri plătind 100—2000 lei anual.

PRESA JIDOVEASCA ANTINAȚIONALA

Dar șirul nelegiuirilor este interminabil. Peste tot se vede influența nefastă a străinismului și în special a evreilor care dețin puterea politică prin influența economică și care au tot interesul să țină neamul în iobăgie și incultură, pentru a-l suge și specula la sânge.

Să avem în România, ziariști evrei și străini care să ne bârfească neamul, și să ne învețe democrația? De va fi nevoe vom face democrație, dar pentru neamul nostru nu pentru străini. N'o să tolerăm ca, scăpând de evrei, să intrăm sub jugul altora, chiar dacă vor fi din neamul nostru.

Primejdia evreiască

Aceste câteva considerațiuni, numai expuse succint, al căror număr s'ar putea amplifica la infinit, arată că : Există o primejdie evreiască în România atât în domeniul material cât și spiritual, cu proporții catastrofale pentru existența neamului.

Primejdia cred că se poate înlătura, deocamdată, pe cale pașnică. Guvernele naționaliste ne vor ajuta mult, dacă își mențin programul Pentru aceasta ar urma, pe cale economică :

1) *Desființarea trusturilor și cartelurilor.*

2) *Banca Națională, va tăia scontul și orice ajutor celor care nu vor folosi exclusiv element românesc.*

3) *Formarea de cooperative engros în capitalele de județ. Banca Centrală Cooperativă sau o instituțiune nouă va fi regulatorul circulației producțiunei. Acordarea de credite lungi întreprinderilor autohtone.*

4) *Monopolizarea fabricării făinei în favoarea orașelor — capitale de județ. Vor dispare astfel cele 90% mori evreești.*

5) *Rzevaluarea tuturor bunurilor statului pe care s'au grefat industriile de după războiu și în care, averi de miliarde ale statului, au fost inventariate la un minim ridicol.*

6) *Arendări sau concesiuni de bunuri publice se vor face numai românilor.*

7) *Interzicerea de a face comerț soția falitului, cum și interzicerea pentru falit de a putea servi în întreprinderile ce aparțin ascendenților, descendenților sau cumnaților lor. 80% din comercianții evrei sunt falițI, continuându-și comerțul sub nume camuflate.*

8) *Aprovizionările instituțiunilor și armatei se vor face numai de întreprinderile autohtone.*

9) *Propagandă intensă chiar prin școli și biserică pentru a ne reîntoarce la o viață sobră, în special în orașe, dispensându-ne de tot ce este lux și care obiecte în majoritatea lor sunt produse străine, sau fabricate de străini în țară. Desvoltarea la maxim a industriei casnice.*

IN ORDINEA SPIRITUALA

1) O nouă lege a presei, cu eliminarea străinilor și a celor care nu au un anumit grad de cultură.

2) Eliminarea evreilor din școlile românești. Înființare de internate pe lângă fiecare liceu. Burse pentru elevii săraci și silitori și gratuitatea complectă a învățământului primar, cu cărți și rechizite, date gratuit de stat.

3) Numerus nullus, în anumite profesiuni libere și întreprinderi (farmacii, etc.)

4) Revizuirea înpământenirilor făcute după războiu (în Basarabia și Bucovina, s'au făcut cetățeni pe baza certificatelor eliberate de rabini, — în lipsă de registre — cari au afirmat fals că evreii refugiați din Rusia au fost născuți într'o comună din Basarabia. Toate atestările sunt false).

5) Abrogarea „legei schimbărei numelui" cu revizuirea tuturor numelor schimbate.

6) Interzicerea autohtonilor de a fi servitori la evrei.

DREPTURI PENTRU VENETICI

Drepturile lor! Dar drepturile noastre unde-s? Pentru cine am făcut România mare? Drepturi pentru venetici? De când? De unde ? De ce nu-i primesc Anglia și Franța — care au mai mult decât o treime din suprafața uscatului ? Umanitarism și democrație e ușor de făcut pe spinarea altuia — când ții sub genunchiul tău sute de milioane de suflete în robie economică și politică. Să-i primească la dânșii acolo, căci au o altă forță de rezistență, cu imense resurse, împrăștiidu-i în masa colonilor lor sau în țărănimea lor, bine instărită, nu ca a noastră.

ARMATA MACABEILOR

Tratatele de pace nu s'au făcut pentru sugrumarea popoarelor. Principiul naționalităților, care a format baza lor, ne-a repus în drepturile noastre istorice. Le respectăm în totul, cum și drepturile minorităților, cari au locuit de secole pe pământurile alipite și dovada evidentă este încercarea de comparație care s'ar face între dânșii și între frații noștri din Balcani și aiurea. Dar pe evrei, cari au năvălit din toată lumea, ca într'un sat fără câini și care din pripășiții de eri au devenit acaparatorii, corupătorii și distrugătorii de astăzi? Putem tolera armata de macabei, haluți, sioniști și comuniști notorii, cu o presă care ne înjură zilnic în țara lui Ștefan cel Mare și Mihai Viteazu ? Ii pot oare suferi la infinit — vitejii de la Mărășești și Mărăști, ajunși astăzi flămânzi și goi, datorită trusturilor și democrației lor ?

Unde este independența românească ?

Constituția este legea fundamentală a națiunei, iar națiunea suntem noi românii. Ea regulează și stabilește drepturile și datoriile între statul național român și români. Ca stat național, ne trebue neapărat închegarea sufletească nu numai determinarea și fixarea granițelor și această închegare nu o putem face, având în mijlocul nostru două milioane de evrei, cari în toate timpurile și pretutindeni, de secole au fost ceia ce-au rămas: neam aparte, fără posibilități de asimilare, și fără nici o dragoste de pământul care îi hrănește și de neamul în mijlocul căruia trăesc și-l speculează. Nimeni nu se poate amesteca în gospodăria noastră internă „și numai Dumnezeu ne-ar putea sta în cale", mai ales atunci când avem un singur ideal : ridicarea, prin orice mijloc a Neamului Românesc. De aceia suntem România Mare, regat independent, în mijlocul Europei pretinsă civilizată. Mici vom fi noi în raport cu alte state, dar independența, trebue să se știe, nu mai este vasalitate. Facă dânșii ce-or vrea la dânșii, dar nici pe noi nu ne poate împiedeca cineva, în lupta de repunere a neamului în drepturile lui. Desființarea anumitor avantagii, — acordate din greșelile unora dintre noi, sau subtilizate nu înseamnă atingerea drepturilor câștigate și chiar dacă așa ar fi, repunerea în drepturile mele o pot cere ori când, *căci drepturile neamului sunt imprescriptibile.*

Români uniți-vă. Nu vor cozile de topor ? Lăsați-i. Uniți-vă naționaliști, cât de mai degramă, căci nimic nu vă desparte. Faceți ce puteți, cât puteți, dar cât mai repede, căci poate izbucni scânteia. Cozile de topor — declarați dușmani ai Neamului — vor fi veșnic dânșii și ai lor, sub blestemul bisericei noastre și în scurtă vreme își vor târî viața, cum o duce astăzi țăranul român.

Ioan P. Ioan
fost prefect și deputat de Putna

POLITICE

Un dar simbolic Marelui Voevod

MINISTERUL apărării naționale, cu ocazia înălțării la gradul de sublocotenent a Măriei Sale Marelui Voevod Mihai de Alba Iulia, a dăruit Principelui Moștenitor, o sabie pe care sunt gravate următoarele frumoase cuvinte: „din partea armatei, pentru apărarea pământului strămoșesc".

Sabia aceasta a fost înmânată azi dimineață Marelui Voevod, la Sinaia, la începutul serbărilor, de d. general Const. Ilasievici, ministrul apărării naționale.

Măria Sa Voevodul a dat prima comandă a plotonului Său cu sabia dăruită de armata română.

*

D. profesor NICOLAE IORGA publică un articol în „TIMPUL" de ieri ,în care, ocupându-se de ordinea și dezordinea școlară, spune că profesorul e bun, în adevăratul înțeles al cuvântului, când competența sa stăpânește elevii și când iubirea sa încălzește școlarii dornici să se lumineze.

Pentru a face adevărată școală— conchide d. profesor Iorga — trebue o direcție conștientă și un director iubitor al tinerelor vlăstare.

Consfătuirea militară a Înțelegerii Balcanice

LA NOAPTE pleacă la Ankara d. general Sichitiu, pentru a participa la o consfătuire a șefilor de stat major din Înțelegerea Balcanică.

Un monument Domnitorului Vasile Lupu

IN PREZENȚA membrilor guvernului se desvelește în ziua de 5 Noembrie monumentul Domnitorului Vasile Lupu, ridicat în Orhei.

Decorarea unor militari

M. S. REGELE CAROL II a decorat azi dimineață o parte din ofițerii cari urmează să iasă din cadrele active ale armatei, potrivit legii pentru deblocarea cadrelor.

Intrunirea conservatorilor

PARTIDUL conservator a ținut ieri, o întrunire la care au vorbit d-nii Grigore Filipescu, Al. Perleșeanu, N. Miclescu, Em. Otulescu, C. Sturza, G. Budișteanu și d-na A. C. Nicolau.

Intrevedere Maniu-Popovici

LA CLUJ a avut loc o întrevedere în cursul zilei de ieri între d-nii Iuliu Maniu și Mihai Popovici.

Cei doi fruntași politici au examinat situația politică sub toate aspectele și au constatat, în privința succesiunei, că au același punct de vedere: partidul național-țărănesc nu va fi utilizat pentru formarea noului guvern.

D. A. C. Cuza candidează la Dolj în alegerile generale

In alegerile generale, care vor avea loc probabil în cursul lunei Decembrie, va candida în fruntea listei național-creștine din Dolj, Patriarhul naționalismului, D. A. C. Cuza.

La Dolj, vor fi deasemenea capi de listă d-nii VIRGIL POTARCA la național-țărăniști, EM. TATARESCU la liberali și C. ARGETOIANU la partidul agrar.

Naționaliștii spanioli au capturat 20 vase sovietice

Salamanca, 25 (Rador).— **Naționaliștii au capturat în apele cantabrice 20 de vase guvernamentale, pe bordul cărora se aflau cinci mii de fugari.**

Acte compromițătoare găsite la organizația sovietică din Paris

Paris ,25 (Rador). — **„Le Matin" și „Le Journal" arată că organizația „Amicii patriei sovietice", la care s'a făcut o percheziție confiscându-se numeroase acte compromițătoare, lucra în strânsă legătură cu ambasada sovietică din Paris, pentru racolarea de voluntari destinați guvernului din Valencia.**

ROMANI!
Voi cu inima creștină :
De pe ochii voștri rupeți
Pânza'ntinsă de dușmani:
Nici un ac dela jidani !

Național-țărăniștii imploră sprijinul liberalilor

— Partidul d-lui Ion Mihalache a ajuns o simplă cârpă politică. Sugestiile d-lui Virgil Madgearu. —

— Agrarienii și succesiunea guvernului. —

Dându-și seama că sunt definitiv excluși dela succesiune, național-țărăniștii au început să se milogească și să implore ajutorul partidului liberal, nădăjduind că în felul acesta își vor netezi drumul către guvernul de mâine.

Și pentru a dovedi că național-țărăniștii cerșesc sprijinul liberalilor să ajungă la putere, reproducem câteva pasagii din ziarul lui Burăh, care scrie dela prima până la ultima pagină, pretutindeni, că în ziua de 15 Noembrie, d. Ion Mihalache va fi președinte al consiliului de miniștri.

Iată, în adevăr, ce spune Burăh :

„Viitorul" a început de câteva zile o campanie contra național-țărăniștilor. Această polemică se putea produce oricând. Ziarul liberal este liber să-și susțină ideile sale — în opoziție cu ideile și cu concepțiunile partidului național-țărănesc. Campania e însă foarte rău plasată în ajunul crizei de guvern, fiindcă ea lovește în ideia de partid pe care liberalii trebue s'o susțină. Intrigile și manevrele contra partidului național-țărănesc pot fi lăsate în sarcina grupărilor de dreapta. Partidul liberal trebue să înțeleagă că lovind în acest moment, în ideia de partid — o face și în desavantajul său".

D. C. ARGETOIANU

Rândurile acestea, inspirate de sinistrul , de odiosul domn Virgil Madgearu, par a fi perfect îndreptățite, la prima citire.

Examinate, însă, cu băgare de seamă constatăm, așa cum am reliefat și mai sus, că partidul național-țărănesc, „maarele" partid național-țărănesc, „puternicul" partid național-țărănesc, înspăimântat de faptul că problema guvernului de mâine se va rezolva așa fel încât România să nu aibă nenorocita ocazie de a vedea un Front Popular oficial, se agață de pulpana partidului liberal, îmbrățișează genunchii d-lui Dinu Brătianu, sărută mâinile d-lui Gh. Tătărăscu și se lamentează că „e rău plasată campania în ajunul crizei de guvern, fiindcă ea lovește în ideia de partid" și solicită sprijin dela cei cari au trebuit să oștenească vreme îndelungată pentru a lecui o parte din rănile pricinuite țării de ocârmuirile de tristă memorie, ale oamenilor d-lui Ion Mihalache.

Cei ce se mai îndoiesc că național-țărăniștii au pierdut terenul și au ajuns o simplă cârpă politică, să citească rândurile lui Burăh adresate partidului liberal după sugestiile d-lui Virgil Madgearu, care a pupat în vară labele comuniștilor Schachman-Genevieva Tabouis, pentru a duce o campanie de infamii contra Românei.

AGRARIENII ȘI SUCCESIUNEA GUVERNULUI

D. Const. Argetoianu, Sâmbătă seara, la sărbătorirea d-lui Radovici, a făcut câteva declarații a căror semnificație nu scapă nimănui, desigur.

— „Suntem un partid de ordine — a spus șeful agrarienilor — și am încredere în arbitrul nostru constituțional, în M. S. Regele Carol II. Eu nici nu cerșesc, nici nu amenință. Nici nu lingușesc, nici nu mă rățoesc".

Aluziile sunt transparente. Ele vizează și pe d. Iuliu Maniu și pe d. Ion Mihalache,

v. m.

Pentru d. D. R. Ioanițescu

Primim cu rugămintea de a publica următoarea scrisoare :

Stimate domnule doctor Ilie Rădulescu,

Mă refer la infamiile ce se debitează de către nemernicele cozi de topor prin „LUMEA ROMANEASCĂ" (nu i-ar mai răbda Dumnezeu), asupra marelui și prea iubitului nostru luptător naționalist, luminător și animator care este bravul ștejar și străjer al românismului Stelian Popescu, cum și asupra ziarelor naționaliste românești. Imi amintesc de grandioasa sărbătorire a marelui Român Stelian Popescu, care a avut loc la Arenele Romane. Intre alți oratori, d. D. R. IOANIȚESCU, în cuvântarea sa, scoțând în relief marile și strălucitele merite ale sărbătoritului, între altele, a spus cam așa :

„Ziarul „Universul" și STELIAN POPESCU, conducătorul lui, punându-se pe linia mare a patriotismului, nu mai aparțin lor, ci atât „Universul", cât și Stelian Popescu, sunt un bun al nostru, al tuturor românilor. Deci îl declarăm un bun public, și de azi înainte oricine se va atinge de acest bun public va fi sancționat pe loc și imediat".

Astfel fiind vă rog să binevoiți a aminti cele de mai sus d-lui D. R. Ioanițescu, îndemnându-l să sune goarna și să treacă la fapte.

Cu distinsă stimă,
Ioan I. Rădulescu
Niculești Jianu, gara Dudești, județul Brăila.

Teroristul Dimitroff se află la Paris

— După ce va primi directive dela Moscova va trece în Spania comunistă. —

Paris, 25 (Rador).— Ziarul „FIGARO" anunță că DIMITROFF, cunoscutul conducător al Kominternului din Moscova, se află de câteva zile la Paris.

El urmează să-și continuie în scurt timp drumul spre Spania, dar deocamdată așteaptă încă directive noui de la Moscova asupra activității pe care urmează să o desfășure în peninsula Iberică.

Adunarea generală extraordinară a profesorilor secundari din România

Au participat delegați din toată țara

Asociația generală a profesorilor secundari din România a ținut, eri dimineață, adunare generală extraordinară la care au participat delegații secțiunilor din toată țara.

Scopul acestei adunări a fost de a se cunoaște atitudinea secțiunilor față de demisia comitetului central al asociației.

Ședința s'a deschis la ora 10 și jumătate sub președinția d-lui prof. I. NISIPEANU, președintele asociației.

D-sa a spus că această adunare generală extraordinară, a fost convocată pentru a se lămuri o situație și spre a se cunoaște de toți profesorii din țară, cauzele care au dus la demisia comitetului central.

In urma congresului general pe care asociația l-a ținut la Cernăuți, s'a pornit în contra ei o prigoană. Comitetul a crezut de cuviință, față de această prigoană, că trebue să demisioneze și să vă cheme pe dv. să judecați dacă a făcut bine sau rău.

D. NISIPEANU a expus apoi cele ce s'au petrecut în congresul dela Cernăuți și nedreptele învinuiri ce s'au adus d-lui prof. Valeriu Grecu.

D. prof. V. V. HANEȘ a dat unele explicațiuni complimentare asupra chipului cum s'a făcut ancheta asupra gestiunii asociației.

D-nii C. DIMICESCU-Timișoara, D. POPA-Sibiu, D. ZABOROVSCHI-Chișinău, PETRE STATE-Bălți, D. TEODORESCU-Craiova, D. ZAMFIRESCU-R.-Vâlcii, PR. MUȘATEANU-Dorohoi, D. IONESCU-Buzău, GHIGEANU-T. Măgurele, DRAGOȘ-Cluj, BEREZNIȚCHI-Suceava și C. CORNĂTEANU-Constanța, în numele secțiilor provinciale pe cari le reprezintă, au cerut respingerea demisiei comitetului Asociației cerând să fie chemați în judecată cei cari au făcut denunțarea calomnioasă contra d-lui prof. Valeriu Grecu; I. Forgaci-*Câmpulungul Bucovinei;* Petre Teodorescu-*Brașov;* Andrei-*Galați;* Strugariu-*T. Severin;* Mihu-*Deva;* Boerescu-*Pitești;* Duma-*Gheorghieni;* David Popescu-*Silistra* și Papagheorghe-*Craiova.*

D. MIHAI CARP-Iași a spus că secția Iași este pentru respingerea demisiei. Loviturile vor continua, dar profesorimea trebue să aibă tăria să lupte și să sufere.

Au mai vorbit d-nii: Eftimescu-*Caracal;* Pădureanu-*Blaj;* Simionescu-*Lugoj;* Iosif Pop-*Tg. Mureș, etc.*

Ședința luând sfârșit d. prof. I Nisipeanu *a mulțumit întregii adunări.*

S'A REDACTAT URMATOAREA MOȚIUNE, PE CARE AU VOTAT-O 78 DE DELEGAȚII ȘI AU RESPINS-O TREI: CHIȘINAU, CRAIOVA, GALAȚI.

MOȚIUNE

„Adunarea generală extraordinară a Asociației generale a profesorilor secundari din România, convocată anume pentru a hotări asupra demisiunii Comitetului executiv al Asociației, luând act de părerile profesorimii secundare din întreaga țară, consultată în mod expres și ținând seamă de motivele și împrejurările în care s'a produs această demisie, hotărăște respingerea demisiei, reînoiește încrederea în exponenții săi, verificați, afirmă din nou solidaritatea tuturor membrilor Asociației și cere Comitetului să-și continue activitatea pentru apărarea intereselor profesionale și rezolvarea unanim dorită a tuturor marilor probleme de învățământ și educație națională.

Adunarea generală protestează că unul din membrii Comitetului executiv a fost suspendat din învățământ și a fost chemat în fața judecății pe baza unor interpretări tendențioase și vestejește pe toți cei cari încearcă pe căi lăturalnice să discrediteze profesorimea secundară în fața autorităților statului.

Profesorimea a fost și rămâne un corp conștient de înalta lui misiune, în slujba permanentă a intereselor mari ale neamului, credincios și respectuos instituțiilor fundamentale de Stat, devotat Majestății Sale Regelui, și însuflețit de cel mai înțelegător spirit de colaborare la orice operă de consolidare și afirmare națională".

După aceea s'au expediat două telegrame de felicitare: una Marelui Voevod Mihai (pe care o redăm în pag. ultimă) iar cealaltă d-lui dr. C. Angelescu, ministrul educației naționale :

D-LUI
MINISTRU DR. ANGELESCU
SINAIA

Adunarea generală extraordinară a Asociației profesorilor secundari din România, luând cunoștință cu profundă mulțumire de însănătoșirea deplină a Domniei Voastre și de revenirea în fruntea departamentului, pe care l-ați cinstit cu atâta grijă și râvnă creatoare, Vă exprimă și cu acest prilej, sentimentele de dragoste caldă și neclintit devotament.

Președinte, I. Nisipeanu

*

Adunarea a luat sfârșit la ora 2 d. a.

Comemorarea bătăliei dela Yser, la Bruxelles

— Ciocniri între foștii luptători și contramanifestanții socialiști. —

BRUXELLES, 25 (Rador). — *Numeroase grupuri de foști luptători au celebrat eri dimineață aniversarea bătăliei dela Yser. Pe mormântul soldatului necunoscut au fost depuse flori. Străzile orașului erau împodobite cu drapele naționale.*

Nici Regele, nici membrii guvernu lui nu au asistat la ceremonie, deoarece organizatorii refuzaseră să invite pe miniștri, considerându-i vinovați de votarea legii de amnistie.

Socialiștii au găsit de cuviință să organizeze și ei o contramanifestație a foștilor luptători, ca răspuns la ploasa manifestație a foștilor luptători. Cortegiul cu drapele roșii al socialiștilor s'a ciocnit în Piața Congresului cu foștii luptători. Nu s'au produs incidente grave, dar în fața pietrei care acoperă osemintele eroului necunoscut s'au desfășurat scene penibile.

La amiază, ciocnirea era în toiu. Un important serviciu de ordine încerca să împrăștie pe foștii luptători și contramanifestanții socialiști.

Operat pentru a 18-a oară

PARIS, 25 (Rador). — La un spital din Montpellier a fost operat pentru a 18-a oară, în urma unei leziuni provocate de raxele X, doctorul Turchini, medic onorar al spitalelor din Paris.

De data aceasta, pacientului i s'a amputat antebrațul drept. Cu prilejul operației precedente, i se amputase brațul stâng.

Greva exportatorilor de cereale,
o manevră ruşinoasă

Câteva ziare s'au grăbit să anunţe zilele trecute că exportatorii de cereale sunt hotăriţi să declare grevă, deoarece organele de resort nu le-au plătit primele de export, cari s'ar ridica la suma de 150 milioane lei.

Deasemenea au început să circule zilele trecute svonuri, — puse pe piaţă numai cu scopul de a intimida — cu privire la starea de spirit care domneşte în rândurile exportatorilor de cereale, astfel să se creadă că într'adevăr poate fi vorba de o grevă cu urmări neplăcute.

Dat fiind că până în prezent nu s'a dat nici un comunicat oficial cu privire la nemulţumirile exportatorilor de cereale, iar toate svonurile lansate în legătură cu aceste nemulţumiri au început să fie comentate de cercurile economice, suntem în măsură să anunţăm că exportatorii de cereale nu vor declara grevă, fiindcă n'au nici un motiv serios să facă aceasta.

Astfel, aflăm, din sursă oficială că nemulţumirile exportatorilor se rezumă de fapt numai la o manevră din partea unora dintre aceştia, cari vor să beneficieze de alte regimuri de primă decât cele în care se încadrează.

De pildă, sunt unii exportatori, cari deşi au încheiat contractele de comenzi sub regimul primei de 3000 lei, cer acum să fie încadraţi în regimul primei de 7.000 lei.

Acestea fiind singurile nemulţumiri ale exportatorilor de cereale, este dela sine înţeles că manevra despre care vorbim mai sus, nu poate avea rezultatele aşteptate.

Revizuirea impunerilor la taxele
de consumaţie pentru bumbac şi fire de bumbac

Numai firele de bumbac aflate în război sunt netaxabile

Ministerul finanţelor a dat eri un ordin circular, prin care comunică administraţiilor financiare următoarele:

Cantităţile de bumbac şi fire de bumbac, aflate în depozitele de orice fel, — înţelegându-se prin aceasta şi depozitele fabricilor de ţesături sau filatură, — şi magazinele comercianţilor cu ridicata, se taxează după starea în care se aflau la data de 1 Aprilie 1937, indiferent de starea în care au fost importate şi deci indiferent de transformările ce ar fi suferit în ţară până la data menţionată.

Firele de bumbac, aflate la data de 1 Aprilie 1937, în războaiele fabricilor de ţesături, nu se taxează, fiind considerate ca intrate în ţesături, pentru care, legea nu prevede taxarea stocurilor la 1 Aprilie 1937.

Bumbacul aflat în curs de fabricaţie la data de 1 Aprilie 1937, se taxează, întrucât se transformă în produse taxabile, — fire de bumbac.

In consecinţă, singurele cantităţi de produse netaxabile sunt numai firele de bumbac, aflate pe războie la fabricile de ţesături.

Faţă de această situaţie, administraţiile financiare vor lua măsuri pentru revizuirea impunerilor, dând în debit sumele corespunzătoare produselor ce nu au fost taxate, precum şi diferenţele între taxele aplicate şi cele ce trebuesc plătite, după starea în care se găseau produsele la 1 Aprilie 1937.

Trei-Scaune, judeţul batjocurii
Peste tot, limba ungurească şi funcţionari maghiari

Sf. Gheorghe, 24.

De cum soseşti în Sf. Gheorghe, capitala înstrăinatului judeţ Trei-scaune, ai impresia că te afli în Ungaria, căci nu auzi decât limba lui Arpad.

Dacă am admite că cineva s'ar rătăci în acest colţ înstrăinat de ţară, putem fi siguri că nimeni n'ar putea să-i fie de vreun folos la eşirea sa la lumină, dacă rătăcitul nu ar cunoaşte bineînţeles limba maghiară. Coborând în centru din autobuzul ce te transportă dela gară, rămâi uluit de tembelismul autorităţilor noastre care după douăzeci de ani dela Unire tolerează încă existenţa firmelor ungureşti.

La hotel, la restaurant, la cofetărie, la farmacie şi la orice instituţie publică, nu auzi decât limba maghiară, şi te cuprinde revolta când auzi pe unii din românii noştri, lepădăturile bineînţeles, vorbind numai şi numai ungureşte.

Dar nu numai în oraş situaţia se prezintă astfel.

Dacă cineva şi-ar propune să viziteze cele circa 100 comune ale judeţului ar putea să afle că viaţa satelor din acest judeţ este literalmente ungurească şi limba românească este necunoscută chiar absolvenţilor a 7 clase primare.

CUM ESTE AJUTAT ELEMENTUL ROMANESC

Fără exagerare putem afirma că elementul românesc din acest judeţ trăeşte în momentul de faţă o viaţă asemuitoare, dacă nu mai proastă, aceleia de pe vremea stăpânirii maghiare. Dacă în acel timp elementul românesc avea oarecari avantagii din dorinţa autorităţilor de a contribui la o diminuare a aspiraţiilor urmărite de conducătorii românilor, astăzi elementul românesc este lipsit de orice sprijin, îndepărtat dela orice beneficiu din partea nenumăratelor instituţii de ajutor, deoarece existenţa elementului minoritar în fruntea acestor instituţii, face ca toate avantagiile să se reverse numai şi numai asupra populaţiei maghiare, executându-se astfel hotărîrile aduse prin congresul partidului maghiar de aici.

Indepărtat în mod sistematic de la orice avantagii şi silit să trăiască într'o mizerie neagră (vizitaţi comuna Lunca Colnicului), bieţii români nu au nici măcar posibilitatea de reacţiune căci în afară că nu-i ascultă nimeni, ei trebuie să suporte şi ameninţările ungurilor, cari afirmă din ce în ce mai asiduu că Ungaria îşi va reface în curând graniţele, ceeace face ca bieţii români să se cutremure de spaimă, să-şi închidă amarul în sinea lor şi să aştepte măcar de la Dumnezeu vremuri mai bune.

CUM O DUC FUNCŢIONARII ROMÂNI ?

Majoritatea funcţionarilor români, fiind numiţi de curând, au avut nenorocirea să li se impună şefia unor minoritari, înstrăinaţi de sufletul şi aspiraţiile acestui neam, care, înglodaţi în banii instituţiilor până la brâu, sunt însoţiţi în dese rânduri în serviciile lor de soţie şi chiar copii, în majoritatea cazurilor lipsiţi de orice educaţie profesională, şi al căror singur scop se reduce la epuizarea bugetului instituţiei respective.

In toate aceste cazuri, funcţionarii români duc o viaţă mizerabilă, căci Ungurii şi mai cu seamă soţiile lor când sunt funcţionare şi soţii de şefi, se poartă cu bieţii funcţionari români cum se purtau odinioară neobrăzaţii magnaţi unguri cu iobagii români de pe moşiile lor.

Nu mai vorbim de acele instituţii, care se conduc cu consilii de administraţie şi comitete de direcţie căci aici funcţionarii români sunt bieţi servitori ai ungurilor, care din tembelismul nostru, formează majoritatea consiliilor şi comitetelor.

MUTAREA FUNCŢIONARILOR MINORITARI

Toate cele de mai sus nu zugrăvesc decât în mică parte situaţia primejdioasă care domneşte în acest judeţ.

Este o datorie de prestigiu şi de siguranţă din partea autorităţilor şi mai cu seamă a celor militare, să impună redresarea stării nenorocite de aici, dăunătoare pentru liniştea, prestigiul şi viitorul neamului nostru.

Cea mai de seamă problemă, fără a cărei rezolvire nu se va putea ajunge la nici un rezultat, este îndepărtarea funcţionarilor minoritari prin mutarea lor în vechiul regat.

Atâta vreme cât situaţia de astăzi, când 70 la sută din notarii comunelor, 50 la sută din învăţători, 80 la sută din funcţionarii primăriei, prefecturii, Casei cercuale, Camerei de agricultură, Casei funduare, serviciului sanitar, serviciului veterinar, etc. sunt minoritari, este o absurditate să se spere în românizarea vieţii de aici.

Este un interes naţional şi de siguranţă a statului schimbarea acestor funcţionari al căror suflet este dincolo de Tisa, şi care în toate ocaziunile nu se manifestă, decât după adevăratele lor simţiminte, arătând ură şi dispreţ pentru neamul nostru.

DESFIINŢAREA CERCURILOR AGRICOLE

O problemă la fel de importantă este aceia a cercurilor agricole.

Existenţa acetsora nu este întru nimic justificată, decât, doară, că graţie lor se întreţine propaganda maghiară în satele noastre.

Expoziţia organizată de Sindicatele agricole din judeţ în comuna Baraolt, a putut să demonstreze scopul ascuns al existenţii acestor asociaţii.

Desfiinţarea cercurilor agricole este aşa dar condiţia esenţială pentru românizarea judeţului Treiscaune.

CEVA DESPRE COZILE DE TOPOR

O necesitate absolută este formarea unei liste a infamiei pentru toţi acei români, lipsiţi de educaţie naţională, lipsiţi de suflet şi personalitate, care neţinând seama de suferinţele acestui neam, lipsiţi de ideal şi secătuiţi de orice demnitate, se fac cozi de topor în mâna ungurilor cari, şovini şi duşmănoşi, ca şi fraţii lor de dincolo de Tisa, nu urmăresc de cât fericirea conaţionalilor lor, distrugerea şi asuprirea la infinit a neamului nostru.

Răul pe care aceştia îl făptuesc poporului nostru, să se reverse peste copiii şi nepoţii lor, însutit şi înmiit, ca o pedeapsă Dumnezeiască pentru necredinţa lor.

Samavolniciile dela restaurantul
„Bagdad"

Pe cheiul Dâmboviţei, vis-à-vis de Palatul Justiţiei, s'a deschis de curând un local intitulat pentru circumstanţă **„Restaurantul Bagdad".**

Acum o lună de zile, patronul localului, un oarecare Aurel Iorgulescu, a angajat un mare număr de lucrători ospătari, cari la deschiderea localului s'au trezit că nu au ce face.

Fiindcă nu voiau să stea fără să lucreze, parte din ei a voit să plece. Dar au întâmpinat greutăţi la „directorul" Iorgulescu.

Acesta pentru a nu fi nevoit să le restitue banii luaţi drept garanţie — 3-4000 lei — pe cari îi băgase în afaceri, i-a ameţit cu promisiunea că le va face loc.

Presat mereu de lucrători, Iorgulescu a trebuit să înceapă a-şi aduce la îndeplinire făgăduiala.

Observând, că unii dintre cei angajaţi, nutresc sentimente naţionaliste i-a anunţat că nu-i mai poate ţine, pentru ca într'o bună zi să nu-i mai primească în prăvălie.

Văzându-se, astfel, pe drumuri, cei concediaţi s'au dus să ceară restituirea garanţiilor.

Dar în locul acestora patronul Aurel Iorgulescu a asmuţit asupra lor o ceată de ciomăgaşi comunişti, în frunte cu fratele său Sterică Iorgulescu. Lucrătorii au fost toţi umpluţi de sânge, desfiguraţi, iar doi dintre ei, Aron Dumitrescu *şi* Preda Ilie *au fost lăsaţi în nesimţire.*

Anunţându-se poliţia, barbarul patron a ştiut să întoarcă lucrurile în aşa fel, încât tot victimele să fie duse la circumscripţia respectivă.

Cerem autorităţilor poliţieneşti superioare să ancheteze modul cum s'a făcut cercetarea cazului la faţa locului şi să sancţioneze, după lege, pe bătăuşul Aurul Iorgulescu, care nu e la primul caz de acest fel.

Avem o recoltă
de grâu, record

Din noua evaluare a producţiei de cereale din anul curent, reese că producţia de grâu este cea mai abundentă dela războiu încoace.

Este o recoltă record şi întrece cu 20 mii vagoane pe cea din anul precedent.

Producţia medie cincinală de grâu este întrecută cu 40 la sută.

Improprietărirea ofiţerilor
membri ai asociaţiei „Vitejii Neamului"

Legea din 14 Aprilie 1937, a prevăzut între alte avantagii acordate ofiţerilor decoraţi în Marele războiu cu Ordinele Steaua sau Coroana României cu spade şi panglică de Virtute Militară şi improprietărirea cu câte un loc de casă — de 300 m. p.

Din datele statistice culese dela organizaţiunile provinciale ale Asociaţiei „Vitejii Neamului" se constată că în cele mai multe centre — ofiţerii au fost improprietăriţi cu aceste căsuţe, constituind Cartiere speciale în locuri alese anume de primarii respectivi.

In Capitală însă — din cauza lipsei de terenuri mai mari pe care să se poată face asemenea cartiere cum şi a numărului important de ofiţeri îndrpătăţiţi la această improprietărire a loc — a suferit întârzieri.

Eri s'a prezentat la d. Donescu o delegaţiune de 20 de ofiţeri generali, coloneli, şi alţi ofiţeri inferiori în frunte cu d. deputat I. Modreanu, preşedintele Asociaţiunii care au prezentat un memoriu d-lui primar, solicitându-i bunavoinţă pentru aplicarea cât mai urgentă a legei de improprietărire a ofiţerilor.

D. primar general Donescu a primit cu multă amabilitate delegaţia Asociaţiei şi a asigurat-o că va lua toate măsurile ca în limita terenurilor disponibile ce va avea să facă improprietărirea ofiţerilor propunând în acelaş timp ca o comisiune formată din directorul cadastrului municipiului, d. deputat I. Modreanu, d. inginer D. Buruiană, inspector cadastral şi alţi ofiţeri din asociaţie pe care-i va destina d. Modreanu să studieze toate terenurile din Capitală ce aparţin Primăriei şi să facă propunerea d-lui primar asupra adaptării lor la nevoile de improprietărire.

Comisiunea aceasta a început chiar de azi lucrările şi se speră că în cel mult 10 zile această chestiune să fie definitiv realizată.

Judeţele Dolj şi Romanaţi
spoliate de un jidan

CRAIOVA, 25

Vom expune mai jos îndrăzneala unui jidan cu toate amprentele rasei, care operează în satele Doljului şi Romanaţilor. Numele său este Veck, iar titlurile care-i ajută să încaseze milioane sunt acelea, cu care atâţia Români mor de foame! Veck are o „specialitate" curioasă: antreprenor de îndiguire, asanare etc.; noi adăugăm: antreprenor de pompe funebre morale şi materiale, fiindcă, prin revoltătoare manopere, a pus la mezat averea a peste 10 sate din Romanaţi şi Dolj. Veck a nesocotit legea contabilităţii, a ipotecat — pentru a-şi umple el chimirul — pământurile a sute de ţărani istoviţi de necazuri şi — dacă omul a protestat, — jidanul s'a plâns de „rebeliune". Noroc că mai sunt judecători la Craiova!

Veck, precum aţi văzut, este antreprenor de „îndiguire şi asanare". Nimic mai simplu decât să ia o hartă a ţării şi să-şi arunce ochii pe liniile şerpuitoare de apă. I-a fost desigur uşor să le găsească: Dunărea şi Jiul.

„IATA VLASIA MEA", a exclamat Veck, cu accentul specific. Şi, s'a pus pe lucru. S'a dus, s'a ploconit, a sunat arginţii, a cumpărat conştiinţe şi a încasat nu mai puţin de 30 milioane pentru o lucrare inexistentă: digul, pentru care i s'a plătit — la început — 13 milioane, construit la Dăbuleni pe o distanţă de 3 km., dig care a fost luat de ape în primăvara anului 1937.

UN MIC ISTORIC AL AFACERII

Dar, va trebui să facem un istoric amănunţit al afacerii, ca să nu fim desminţiţi şi să se vadă, că vorbim după acte, şi anume după acelea, care se găsesc la dosarul nr. 1692/36, Tribunalul Dolj. E curios cum nimeni n'a sesizat operaţiile lui Veck şi n'a înfăţişat oprobiului public pe evadatul ghetto-ului.

Aşadar, în 1929 P.A.R.I.D.-ul convoacă obştiile comunelor Călăraşi şi Sărata din Dolj pentru a hotări asupra indiguirii ţinuturilor inundabile. Obştii însă nu existau; ele fuseseră desfiinţate în 1913, conform legii din 1910. (In 1910, fusese nevoe de o indiguire a aceloraşi maluri; indiguirea se făcuse şi după lege obştiile formate în acest scop dispăreau, de îndată ce scopul era atins). Deci, în 1930, nu existau obştii în Călăraşi şi Sărata. Legea cerea ca să fie convocaţi, prin scrisori recomandate, toţi proprietarii de terenuri inundabile. Ori, nu s'a procedat aşa, pentrucă că la 15 Ianuarie 1930, se prezintă cu „delegaţii din partea primarilor" (!): FLOREA DOBRICA din Călăraşi şi COSTEA CONSTANTINESCU din Sărata. Se hotărăşte, cu acest prilej, transformarea obştiilor desfiinţate în 1913 în „Asociaţiune de ameliorăţiuni funciare în zona inundabilă a Dunării".

In 1931, „Asociaţiunea" care număra acum şi un delegat al Bechetului: ŞT. STOIAN, convoacă o adunare generală, care să aleagă Consiliul de administraţie al Asociaţiunii.

La această adunare este invitat şi Parid-ul şi se alege următorul Consiliu de administraţie, delegat al Parid-ului fiind D. FILIPEANU: Şt. Stoian, Costea Constantinescu, Florea Dobrică, Gh. Tichescu, N. Oprescu, Vâlcu Dobrică. *Dar afacerea porneşte sub auspicii proaste. Primul pas se dovedeşte, ca şi următorii de altfel ilegal. Parid-ul anulează alegerea de mai sus, pentrucă membrii adunării geenrale se votaseră — tot ei — în Consiliul de administraţie!*

CAND APARE JIDOVUL

Până în clipa aceasta, Veck nu apare. Jidanul stă în umbră. Deabia acum începe să miroase a „gheşeft". Ademenit din cine ştie ce vizuină puturoasă, se târăşte până în comuna Bechet, unde începe să iscodească. Aceasta se întâmpla prin 1932, pentruca peste 4 ani, Veck să jongleze cu milioane.

Intrunirea meseriaşilor de încălţăminte

Asociaţia meseriaşilor cismari, de sub preşedenţia d-lui *C. Dobrescu*, a ţinut eri dimineaţă o populată întrunire în sala „Transilvania" pentru a protesta vehement contra speculei nerusinate ce se face cu materialele necesare fabricării de încălţăminte.

Au luat parte şi d-nii: ILIE CALCIU, preşedintele *„Uniunii camerilor de muncă"*, Gh. Sorescu şi Iorgu Răşcanu, consilieri ai Camerei de muncă Bucureşti.

D. Gh. Vasilescu, secretarul general al asociaţiei, după ce salută în sală prezenţa d-lui preşedinte Calciu, expune situaţia grea prin care trec meseriaşii cismari din cauza trusturilor şi cartelurilor,

D. GH. SORESCU, cere ca organele de resort şi în special cele sanitare să interzică încălţămintea de cauciuc, care este vătămătoarea sănătăţii publice.

D. IORGU RAŞCANU atacă pe cei ce calomniază pe d. C. Dobrescu, care este un meseriaş cinstit, care s'a devotat intereselor breslei cismarilor.

D. C. DOBRESCU propune desfiinţarea trusturilor şi carteluri-lor, organe spoliatoare în mâinile străinilor, libera concurenţă şi limitarea comenzilor de încălţăminte pentru noulle fabrici.

D. ILIE P. CALCIU, preşedintele Uniunii camerilor de muncă, după ce face apel la spiritul de solidaritate a celor prezenţi, enumeră realizările obţinute pentru îmbunătăţirea condiţiunilor de muncă şi de viaţă ale meseriaşilor şi lucrătorilor, cari astăzi nu mai sunt ignoraţi ca altă dată.

Căminele de ucenici, înfiinţate şi supraveghiate de ministerul muncii, îngrijesc de soarta copiilor de meseriaşi.

In ele, pe lângă pregătirea tehnică de specialitate, se face educaţiunea naţională a tinerilor vlăstare, viitorii cetăţeni ai ţării.

Mulţumeşte d-lui Mitiţă Constantinescu, guvernatorul Băncii Naţionale pentru solicitudinea dovedită în această direcţiune.

La sfârşit se citeşte o telegramă omagială către Suveran.

Elemente iudaice
în burghezie şi comunism

(Urmare din pagina I-a)

el vorbeau ancestralităţile rabinice. Ci, dimpotrivă; războiul pe care îl declară el burgheziei „băutoare de sânge", în numele clasei proletare, este generat de ura unui feroce egoism, este generalizarea acestui element dinamitard.

Burghezie materialistă, sau bolşevism, reprezintă acelaş pericol pentru cultura europeană şi pentru libertatea spirituală a individului.

Fondată pe egoism, burghezia a dat naştere celei mai înspăimântătoare mizerii.

Care ar fi soarta comunismului, fără existenţa acestei căinoase exploatări a omului de către om?

Şi care ar fi fost aspectul spiritual al burgheziei, dacă n'ar fi fost turnată în tiparele mentalităţii iudaice?

Triumful burgheziei iudeo-francmasone, marchează începutul unei epoce de desumanizare, iar victoria comunismului ar fi desăvârşirea rebarbarizării începute.

A lupta împotriva torentului bolşevic, secondat de burghezia îmbuibată şi cu sufletul secătuit, este o iluzie de miop. Căci nu trebuie atribuit coincidenţei, faptul că pretutindeni unde comunismul a fost înfrânt, n'a supravieţuit nici mentalitatea hedonistă a burgheziei. Precum semnificativă este reîncreştinarea criteriilor de apreciere a valorilor, cu consecinţa firească: eliminarea elementelor iudaice în preţuirea lucrurilor.

Valeriu Martin

Diverse

PREŢURILE interne pentru produsele petrolifere, dela 25 Octombrie a. c., sunt următoarele: benzină auto 10.90, benzină grea 3.45, petrol rafinat 3.20, petrol denaturat 2.40, motorină 3.20, motorină denaturată 2.35, păcură de ars 1.15. Pentru combustibilul special, franco domiciliu Bucureşti, preţurile sunt: păcura nr. 5, lei 1.50, combustibil special A 1.60, combustibil special E 1.70, combustibil special G. B. 1.80.

*

LA MINISTERUL finanţelor s'a întocmit o decizie ministerială, prin care se hotărăşte perceperea unor prime de asigurare la vămi, conform art. 115 din legea vămilor.

*

D. MIRCEA DURMA, secretar general la ministerul finanţelor, a plecat eri la Paris, pentru a definitiva aranjamentele de plăţi ale comenzilor statului pentru scadenţa dela 1 Noembrie a. c.

*

CONFLICTUL colectiv de muncă dintre soc. minieră Petroşani şi Lonea şi muncitorii lor, a fost aplanat prin acordarea unui spor de 5% asupra salariilor tuturor muncitorilor.

*

MINISTERUL FINANŢELOR a luat măsuri să se pună capăt contrabandelor de ţigări bulgăreşti, dând dispoziţii vămilor respective să se facă revizuiri mai riguroase călătorilor, cari nu au voie a avea mai mult de 100 ţigări, contravenienţilor urmând să li se încheie procese verbale conform legii C. A. M.

Ministerul Industriei şi Comerţului
Direcţiunea Minelor

TABLOU

de cererile depuse la Ministerul Industriei şi Comerţului, Direcţia Minelor, până în ziua de Vineri, 22 Octombrie 1937, inclusiv, pentru obţinerea prin bună învoială a concesiunilor de exploatare a petrolului, în limitele următoarelor perimetre, destinate a fi date în exploatare pe această cale, prin deciziunea ministerială, înreg. sub No. 60162 (Jurn. 22248) 30-IX-1937.

I. — *Pentru perimetrul CI Habeni-Lazuri-Comişani.*

1. Cererea Soc. Anonime Industria Română de Petrol „I. R. D. P.", cu sediul în Bucureşti, str. Biserica Amzei, Nr. 23, înreg. sub Nr. 68019 (Jurn. 24189) 21-X-1937.

II. — *Pentru perimetrul LXXXIX „Ghirdoveni".*

1. Cererea Soc. Anon. Rom. pentru desvoltarea industriei miniere „Creditul Minier", cu sediul în Bucureşti, B-dul Brătianu No. 16, înregistrată sub No. 8497 (Jurn. 10185) 26-IV-1937), completată prin cererea înregistrată sub No. 67990 (Jurn. Nr. 24186) 21-I-1937.

2. Cererea Soc. Anon. Române pentru Industria şi Comerţul Petrolului, „SOCOP", cu sediul în Bucureşti, str. Romană No. 4, înregistrată sub Nr. 60537 (Jurn. 24295) 22-X-1937.

3. Cererea Soc. Anon. Industria Română de Petrol, cu sediul în Bucureşti, str. Biserica Amzei No. 23, înregistrat sub Nr. 68020 (Jurn. 24190) 21-X-1937.

4. Cererea Soc. „Petrolifera Română", cu sediul în Bucureşti, str. Clemenceau No. 2, înreg. sub Nr. 68376 (Jurn. 24225) 22-X-1937.

III. — *Pentru perimetrul LIX „Valea Poenti".*

IV. — *Pentru perimetrul LV „Valea Bucovelului".*

V. — *Pentru perimetrul L „Iordacheanu".*

VI. — *Pentru perimetrul R. I. a (Runcu).*

1. Cererea Soc. Anonime pentru Sondaje şi Intreprinderi Miniere *„Foraky Românească"* cu sediul în Ploeşti, B-dul Independenţei Nr. 7, înreg. sub No. 23895 (Jurn. 18450), 18-VI-1936, complectată prin cererea înreg. sub Nr. 68018 (Jurn. 24188) 21-X-1937.

2. Cererea Soc. Anonime Române pentru desvoltarea industriei miniere *„Creditul Minier"*, înreg. sub Nr. 67991 (Jurn. 24185) 21-X-1937.

3. Cererea soc. *„Petrolul Românesc"*, cu sediul în Bucureşti, B-dul I. C. Brătianu, Nr. 26, înreg. sub. No. 67995 (Jurn. 24182) 21-X-1937.

VII. — *Pentru perimetrul R. II b. (Runcu).*

1. Cererea Soc. *„Foraky Românească"*, înreg. sub Nr. 68017 (Jurn. 24183) din 21-X-1937.

3. Cererea Soc. *„Creditul Minier"*, înreg. sub Nr. 67992 (Jurn. 24184) 21-X-1937.

Direcţiunea Minelor

Spre neschimbare,

Şeful serviciului,
(ss) *Nic. E. Ionescu.*

Primăria Municipiului Bucureşti
Serviciul Licitaţiilor

Publicaţiunea No. 37

Se aduce la cunoştinţa celor interesaţi că în zilele mai jos arătate la orele 11.30 dim., se vor ţine în localul Municipiului din Str. Vasile Boerescu Nr. 13, licitaţii publice şi tratări prin bună învoială astfel:

LA 4 NOEMBRIE 1937

1. Tratarea pentru executarea lucrărilor de reparaţiuni la pardoseala halei de rămători din Abatorul Comunal. Deviz Lei 204.800.

2. Tratarea pentru închirierea compart. Nr. 32 şi 54 din halele Obor. Chiriile iniţiale Lei: 15.000 şi 18.000 anual.

3. Licitaţia pentru închirierea compart. Nr. 68 din halele Obor Chiria iniţială Lei: 20.000 anual.

LA 16 NOEMBRIE 1937

1. Licitaţia pentru concesionarea plantării cu flori la morminte, decoruri în capelă şi aprinsul candelelor la Cimitirul GHENCEA, pe timp de 3 ani, cu începere dela 1 Martie 1938. Chiria iniţială e de Lei: 91.500 anual.

2. Licitaţie pentru concesionarea plantării cu flori la morminte, şi aprinsul candelelor la Cimitirul IANCU NOU pe timp de 3 ani cu începere dela 1 Martie 1938. Chiria iniţială este de Lei: 76.760 anual.

3. Licitaţie pentru concesionarea plantării cu flori la morminte, decorul în capelă şi aprinsul candelelor la Cimitirul ISVORUL NOU, pe timp de 3 ani cu începere dela 1 Martie 1938. Chiria iniţială este de Lei: 47.000 anual.

4. Licitaţia pentru concesionarea vânzărei de lumânări şi tămâie în gangul Cimitirului COLENTINA, pe timp de 2 ani cu începere de la 1 Martie 1938. Chiria iniţială Lei: 24.000 anual.

Garanţiile provizorii pentru licitaţiile şi tratările de mai sus, vor fi de 5 la sută din valoarea ofertelor.

Pentru ori ce informaţiuni, caete de sarcini, devize, etc., doritorii se pot adresa la Serv. Licitaţiilor din Str. Vasile Boerescu Nr. 13, în orele de birou.

Amatorii cari doresc a lua parte la licitaţiile de mai sus, sunt obligaţi ca până la datele şi orele fixate pentru ţinerea lor să ia cunoştinţă de condiţiunile generale şi de condiţiile speciale stabilite pentru fiecare licitaţie în parte.

Adjudecările sunt provizorii, iar în cazul când nu se confirmă definitiv, adjudecatarii nu vor putea avea alte pretenţiuni decât restituirea garanţiilor depuse la Casa de Depuneri în ziua licitaţiei urmând a prezenta Comisiei de licitaţiuni pe lângă oferte şi recipisele.

Supraofertele nu sunt admise, afară numai de cazurile când sunt concurenţe pentru tratarea prin bună învoială, când sunt admise supraoferte verbale şi numai între concurenţii cari mai întâi au depus ofertele scrise.

Art. 91—114 din legea contabilităţii publice sunt aplicabile acestor licitaţiuni.

p. Primar general,
(ss) **V. VASILESCU**
Şeful Serv. de Licitaţii,
Subdirector, (ss) **Nic. J. Sanru**

Cumpăraţi cu încredere dela vechea casă românească

INTREPRINDERILE

GRIGORE ALEXANDRESCU S.A.

Fondate în anul 1877

MAGAZINE: Str. OITUZ 19 şi ŞEPCARI 18

PANTOFI
GHETE
BOCANCI

BOCANCI SPECIALI PENTRU VANATOARE
— PREŢURI EFTINE DE FABRICĂ —

Pe urmele Iudei

Condamnarea unor jidani falşificatori

Vaslui 24. — De multă vreme se alcătuise în localitate, o bandă jidănească care se ocupa cu fabricarea de abonamente pe c.f.r., ajungându-se în ultimul timp, ca majoritatea abonaţilor jidani de pe linia *Iaşi-Bucureşti*, să se folosească numai de asemenea acte false.

Prinzându-se de veste, s'au făcut arestări şi cercetări, încheindu-se acte contra jidanilor: ŞMIL ALTER zis CIUNTU zis SOROGAT şi RUBIN SCHVARŢEMBERG din Vaslui, cum şi IANCU GOLDŞTEIN din Galaţi, dovediţi ca fiind conducători ai bandei.

Tribunalul local, după numeroase amânări, a condamnat azi pe numiţii la câte 6 luni închisoare corecţională şi câte 1000 lei amendă în folosul statului, cum şi în solidar, la 15.000 lei despăgubiri civile către direcţia g-rală a C.F.R.

Şcolile primare din Rădăuţi

frequentate numai de copiii jidanilor

— Copiii români lucrează în fabrici —

Suntem informaţi, că în oraşul Rădăuţi, deşi numărul şcolilor primare a rămas acelaş, ca şi înainte de războiu, totuşi numărul învăţătorilor a crescut considerabil.

A fost oare un surplus de populaţie şcolărească, care să determine mărirea numărului de învăţători? Nu.

Căci iată ce ne spune informatorul nostru:

Astăzi am ajuns să avem unele şcoli, unde sunt mai mulţi profesori, decât elevi. Şi ceiace este mai dureros, e faptul că aceşti elevi, mai toţi sunt jidani. Dar unde sunt copiii români?

Copiii români obligaţi a frecventa şcoala primară lucrează la fabrica de sortat fasole a jidanului Hersch Schapira, la fabrica de perii Natan Korn sau la „Wega" sau „Krypton", fabrici de baterii electrice, unde lucrează zi şi noapte, pentru ridicula sumă de 15—25 lei. Lucrul se efectuează în clădiri cu totul insalubre, adevărate focare de tuberculoză şi alte boli, despre cari domnii medici nu se prea îngrijesc. Atragem atenţia ministerului educaţiei naţionale şi întrebăm ce rost are pleiada de revizori şcolari în acest oraş, cărora le place mai mult a face propagandă politică prin sate, decât control la şcoli. Tot aşa întrebăm: ce fac inspectorii muncii cu aplicarea legii de ocrotire a minorilor?

Obrăznicia jidanilor dela spelunca „Corso"

Un cititor ne aduce la cunoştinţă revoltătoarea faptă a unui jidan, garderobier la spelunca iudee „Corso".

Având a se întâlni cu un cunoscut, în susnumita spelunca — în care acum se căieşte amarnic că a consimţit să pătrundă — a fost nevoit să intre în contact cu harhării cari foiesc printre mese mai abitir ca pe Dudeşti.

Mulţumit că până la sfârşit, n'a aruncat zeama neagră, servită drept cafea, în ochii patronului jidan, s'a îndreptat spre vestiar de unde şi-a luat pălăria şi paltonul, lăsând şi obicinuitul bacşiş: trei lei.

Nu mică i-a fost mirarea când individul care-i ajutase să se îmbrace a aruncat monedele jos. Ştia omul că nu era vremea de asvârlit banii. Dar s'a dumirit curând. Când a privit mai bine în faţă pe risipitorul garderobier, şi-a dat seama că acesta e jidan. Tocmai când voia să-i întrebe cum de-i convine să arunce banii, jipiţul, care-l ajutase să-şi îmbrace paltonul şi-i făcuse temenele, a început să vocifereze şi să profere insulte la adresa românilor. Israilovici, — aşa îl chiamă pe jidan — a fost, firesc, pus repede la punct. Dar pâţâitul nu s'a simţit satisfăcut. A venit şi ne-a semnalat cazul nouă.

Noi! — ce să spunem? — ne bucurăm. Nu pentru nenorocul cititorului, dar pentru că Israilovici, şi-a dat aşa repede arama pe faţă. Obraznic, cum e, îl îndemnăm să procedeze la fel cu toţi românii cari trec pragul speluncei stăpânilor săi. Chiar riscând să capete de fiecare dată o corecţie — îl despăgubim noi cu 10 lei bucata — să-i dea înainte. Şi să nu lase să-i treacă pela păducherniţă decât consângenii: trebuie odată aleasă neghina din grâu!

La Timişoara se construeşte

un nou cinematograf jidovesc

TINIŞOARA, 24.—Lângă palatul telefoanelor ce se zideşte acum, în cartierul Cetate, se ridică vertiginos palatul jidovului Desideriu Gabor, reprezentant al unor case de filme din străinătate. Palatul este destinat unui nou cinematograf.

Ceeace miră pe toţi cetăţenii români din Timişoara, este faptul cum a putut acest jidan să obţină lot de casă în Cetate, în imediata apropiere a cinematografului „Capitol", proprietatea Primăriei?

Domnii politicieni dela Primărie, aşa servesc interesele Municipiului şi în special cele româneşti?

Dacă Timişoara va fi tot astfel gospodărită de edilii ei, atunci în curând vom putea asista la completa ei judaizare.

Elogiul armatei

(Continuare din pag. I)

Acestea sunt gândurile care mă determină să scriu un elogiu tinerese al armatei.

Repet: armata e o certitudine, are datoria să fie o certitudine. Presupunerile politice pot să se spulbere în furtuna necruţătoare a imponderabilelor; calculele diplomatice pot să-şi arate cu vremea ariditatea utopică; speranţele încăpăţânate ale „pacifiştilor" deasemenea,— amăgitoare visuri ale unor bătrâni căzuţi în cea mai nedemnă copilărie; ei bine îndărătul tuturor acestor urzeli ipotetice rămâne o realitate masivă, ceva precis şi tare ca o stâncă: e armata, siguranţa continuă a existenţei etnice.

O putere militară conştientă de virtuţile ei intrinsece şi ierarhizată în spiritul responsabilităţii şi al onoarei, sunt convins că va înălţa România pe o poziţie internaţională de primul rang, dându-i cu alte cuvinte ceeace nu i-au dat atâtea inutile şi disperate încercări de până acum.

Septimiu Bucur

NEVRARGYL
Dr. BOUSQUET
CALMEAZĂ IMEDIAT
DURERILE DE CAP
şi ORICE NEVRALGII

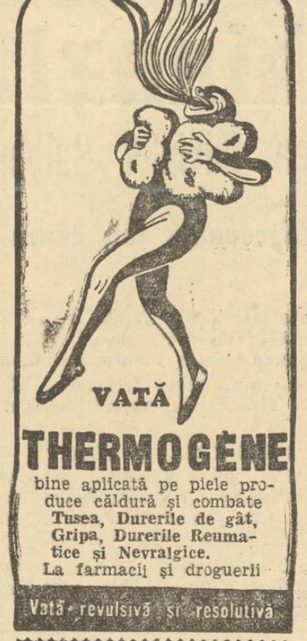

Jidanii au acaparat

liceul „ortodox" de fete din Buzău

Sfidând sentimentul naţional, conducătoarele acestei şcoli au transformat instituţia în azil de jidoafce

BUZAU, 24. — Un fapt cu adevărat scandalos am descoperit zilele trecute la liceul ortodox din localitate. Cu toate că aveam, până acum câtva timp, o altă concepţie despre liceul societăţii femeilor ortodoxe române, azi vedem că în acest institut de cultură care ar trebui să reprezinte chintezenţa ortodoxismului, se petrec lucruri revoltătoare pe cari le veţi vedea mai jos

Sub acoperământul strejuit de Cruce al acestei şcoli, printre ficicele de români valahi, venite să-şi îmbogăţească şi să-şi înalţe sufletul pe culmi de gândire şi virtuţi creştineşti. am găsit numele a câtorva eleve ovreice.

WEIMBERG LIA, SOLOMON DIDA, JUPITER ROSSEMBERG, GROSS LELIA, SEGALL, HAICHIS, iată numele unor ovreice cu care liceul ortodox din localitate vrea să ne demonstreze mult trâmbiţata „ortodoxie" şi „românismul" pe care le cultivă în interiorul zidurilor lui.

Nu ştim cum vor privi alţii această jicnitoare realitate, care, în orice caz, nu poate fi calificată decât ca o batjocură adusă ortodoxismului ca o sfidare josnică trântită în faţa românimii de aci şi de pretutindeni.

Avem impresia că, conducătoarele aşa zisei societăţi a femeilor ortodoxe române au trecut de mult pragul lojilor masonice, de îndată ce îşi permit să tolereze în şcoala ce o întreţin, pe ficele lui Israel care jubilează în fiecare colţ de stradă că au putut să îngenunche pe români, să-l prostească în aşa hal încât să nu-şi mai cunoască datoriile pe cari le au faţă de ei, de Biserică şi Neamul lor. Şi mergem până aici pentrucă nu vedem motivul care să le fi determinat pe aceste doamne să admită înscrierea unor eleve de alt rit decât cel ortodox în liceul din Buzău. Se resimţea oare bugetul acestui liceu prin lipsa a câtorva ovreice? Nu li se putea refuza înscrierea pe simplul şi suficientul motiv că aparţin altei religii.

CE FAC PREOŢII PROFESORI AI ACESTEI ŞCOLI

Nu obligăm pe nimeni să răspundă justificând accesul ovreicelor într'o şcoală unde ele n'au ce căuta. Intrebăm însă pe cucernicii preoţi cari au catedră la liceul ortodox: ce au de spus în această privinţă? Mai trebuie să joace roluri de figuranţi pentru ca astfel „doamnele ortodoxe" să arunce praf în ochii proştilor?

Cunoaştem vreo câţiva din sfinţiile lor, îi ştim însufleţiţi de sentimente de înalt românism, îi ştim angajaţi în lupta cea mare a reînvierii acestui Neam obidit, supt de lipitorile străinismului îndepărtat de Altar şi Cruce. Le cerem cu tărie să ia atitudine demnă în faţa acestei dureroase stări de lucruri care nu mai poate dăinui.

Noi nu vom înceta de a duce campanie vie şi dârză contra tuturor doamnelor din comitetul acestui liceu care nu mai au nici un drept să reprezinte ortodoxia. De remarcat că nu suntem la primul caz de demascare a acestei nenorocite situaţii în care se zbate institutul de ortodoxism buzoian. Incă de anul trecut, presa de aici a desvăluit, spre ruşinea oraşului nostru, grava şi condamnabila atitudine a doamnelor cari reprezintă liceul ortodox.

Credem însă că recidiva se va opri aci. Deoarece ar fi prea trist.

Inchiderea congresului medicilor

de spitale şi dispensarii

Eri s'au închis desbaterile congresului asociaţiei medicilor de spitale şi dispensarii ale ministerului sănătăţii şi ocrotirilor sociale.

In şedinţa de eri, d. major Stătescu salută congresul în numele „Străjii ţării".

D. dr. ODAGESCU arată că statul, medicul, străjerul, trebue să ajute femeia gravidă astfel ca noul născut să poată fi cetăţeanul sănătos de mâine.

D. dr. ŞTEFAN ANASTASIU cere sprijinirea de către medicii de spitale a activităţii străjăreşti şi o cât mai largă colaborare pentru asistenţa medicală la sate. In această chestiune mai fac diferite propuneri d-nii dr. Corneliu Radu-Arad, Vuia, Voina.

D. dr. DEM. PAULIAN, după ce mulţumeşte participanţilor, declară desbaterile congresului închise.

Mari frământări în rândurile personalului sanitar auxiliar din ţară

Ieri, Duminică 24 Octombrie a. c. asociaţia g-lă a personalului sanitar auxiliar din ţară, a ţinut un consiliu, cu preşedinţii şi delegaţii celor 71 filiale din ţară.

Discuţiunile au fost destul de importante şi merită toată atenţia factorilor de răspundere.

Menţionăm comunicarea cea mai importantă făcută de d-na Teodora Azamfirii, vice preşedintă a asociaţiei care oglindeşte întreaga stare de lucruri ce frământă corpul sanitar.

Dela început ţin să remarc — începe d-ra Azamfirii — că împotriva noastră veşnic se aruncă suliţe cu o poftă nesăţioasă de ispăşit un mare păcat strămoşesc.

Este vorba de campania deşanţată ce se duce de o bucată de vreme contra rostului şi chemării noastre în desvoltarea operei sanitare din ţară.

Apogeul infamiei l-a atins Congresul medicilor din partidul „naţional-ţărănist" ţinut la Braşov în zilele de 16 şi 17 Octombrie a.c.

Poate că nu m'aşi fi oprit nici asupra acestei manifestaţiuni dacă din rândurile congresiştilor n'ar fi făcut parte medici cu răspundere în administraţia sanitară a ţării şi dacă şi la acest congres nu am fi fost din nou puşi în cauză. Şi pentrucă trebuie să dăm dovadă că suntem un corp organizat conştient de rostul şi chemarea noastră, trebuie să răspundem cu toată seriozitatea şi cu toată hotărârea.

Nu ne interesează modul de împărţire pe unităţi administrative, ci modul de utilizare a personalului auxiliar unde apare în mod obsedant „sora de ocrotire" ca factor principal.

CONTRADICŢII ŞI LIPSA DE LOGICA

Referatul d-lui dr. M. Zolog asupra organizării sanitare rurale, dovedeşte o complectă necunoştinţă de cauză. Din primul loc voi sublinia contradicţia flagrantă în expunerea problemei şi lipsa de logică în argumentare. D-sa găseşte utilă pentru fiecare comună o moaşă bine pregătită şi salarizată în mod corespunzător. Nu termină bine acest lucru şi găseşte că pregătirea actuală de 2 ani a moaşelor este prea lungă şi prea costisitoare, ridicând peste posibilităţile bugetare, pretenţiunile lor la salariu şi conchide că o pregătire destul de temeinică li se poate da şi în maximum 12 luni.

In mod general art. 215 din legea sanitară referitor la şcoalele pentru învăţământul personalului auxiliar, prevede ca limită de studii cursul inferior secundar şi cu oarecare excepţii cursul primar (infirmieri, moaşe rurale).

Un lucru uită toţi cei ce încearcă reforma organizării sanitare: că moaşa nu se pregăteşte numai pentru a ocupa o funcţie oarecare.

Afară de aceasta, moaşa trebue să aibă o pregătire desăvârşită pentrucă menirea ei este extrem de delicată.

Dacă se cer noi elemente în organizarea sanitară a ţării — surorile de ocrotire — să fie introduse. Noi nu suntem refractari progresului, dar să se ţină seamă de anumite realităţi şi de anumite drepturi câştigate şi mai mult, să se progreseze nu să ne întoarcem la primitivitate.

Deaceea cerem ca şcoalele de moaşe să fie în principal institute în care să se pregătească profesioniste desăvârşite.

Şcoala să aibă un ciclu de 4 ani, cu eleve recrutate, având la bază cursul inferior a liceului teoretic.

Invăţământul să cuprindă un an de cunoştinţe generale, 2 ani de specialitate şi un an de practică.

Diplomata şcoalei de moaşe să fie primită în mersul personalului sanitar pe bază de examen ca şi medicii, indiferent dacă va fi numită în mediul rural sau urban pentrucă dacă la medici se cere o pregătire uniformă şi personalului auxiliar să i se ceară aceeaşi pregătire.

Se preconizează apoi sistemul salarizării moaşei de comună: Comuna n'a fost în stare până azi să realizeze nimic important în domeniul edilitar iar cât priveşte cel sanitar a fost totdeauna absentă.

Dovada o avem în atâţia ani de triste experienţe, când cu toţii am suferit foamea de pe urma comunei.

NE TREBUIE SOLIDARITATE

Se impune să desbrăcăm orice haină personală şi să ne considerăm numai şi numai în slujba asociaţiei şi a idealurilor ei. Deaceea trebuie să ne considerăm concentraţi în slujba tuturor, toţi pentru unul şi unul pentru toţi.

Trebue să găsim posibilitatea ca să putem dispune de mijocul susţinerii intereselor prin presă singura posibilitate mai eficace de a ne putea face auziţi. Prin acest mijloc au câştigat mult, corpul didactic, C. F. R., funcţionarii judecătoreşti, etc.

Informaţiuni

❖ MINISTERUL aerului şi marinei aduce la cunoştinţa celor interesaţi că faţă de absolvenţii Şcoalei particulare de electro-mecanică din Bucureşti, b-dul Elisabeta nr. 34, nu are nicio obligaţiune şi în consecinţă ei nu se pot bucura de niciun drept.

❖ **FARMACIST, licenţiat, fiu de ţăran, de preot sau de învăţător, găseşte loc la Farmacia Huzum, Focşani.**

❖ *FRAŢIA MISIONARA „Patriarhul Miron" în grija ce poartă operelor sociale, a început zidirea unui azil de bătrâne în str. Doinei nr. 3.*

Face apel la bunii creştini să ajute cu ceeace pot la împlinirea acestui nobil gând.

Orice ajutoare se primesc în strada Sft. Apostoli nr. 40. Se primesc şi cei ce vor să-şi facă o chilie proprie pentru pomenirea celor adormiţi din neamul lor.

❖ CU OCAZIA marilor serbări naţionale iugoslave, care vor avea loc în ziua de 8 Noembrie c., a fost invitat oficial corul Asociaţiei sportive şi culturale a personalului C. F. R. din Bucureşti, condus de d. Constantin Tisescu, pentru a da un concert la Belgrad.

Plecarea din Bucureşti s'a fixat pentru d. m. zilei de 7 Noembrie crt.

In acest scop toţi membrii corului sunt rugaţi a nu lipsi dela nici o repetiţie, care se face în fiecare Marţi şi Vineri între orele 19.30—21, în sala de festivităţi din Gara de Nord.

❖ SUNTEM informaţi că la prefectura jud. R.-Sărat, şeful de birou Ion Mihăescu, care s'a făcut vinovat de fraude în dauna judeţului, deschizându-i-se acţiune publică de către judecătorul de instrucţie, este menţinut în acel post datorită faptului că este finul prefectului.

❖ AU FOST autorizaţi profesori la conservatoarele particulare: d-na Maria Gh. Ştefănescu, la Satu-Mare, d-na Alexandra Iacovlev şi d. Grigore Gâdei, la Chişinău.

❖ AU FOST numiţi subrevizori şcolari d-nii: N. Iliescu în jud. Ialomiţa; Gavril Darie, N. Lupu şi Aurel Dumitriu în jud. Fălciu; Mitu Iancu în jud. Gorj şi Vasile Ifrim în jud. Tutova.

O coadă de topor

la uzinele lui Şmil Hornştein din Capitală

In bulevardul Basarab îşi are instalată o fabrică de piroane şi alte asemenea unelte de fier jidanul ŞMIL HORNŞTEIN.

Pentru a-şi pune întreprinderea la adăpost de indiscreţii, acesta a schimbat, de curând, firma fabricii.

Imitând pe consângenii săi din Sărindar, a botezat cele câteva şandramale pe care le are ridicate acolo „UZINELE METALURGICE BASARAB".

Nu vom vorbi aici de insulta adusă neamului, prin profanarea voevodalului nume, ci de suferinţa unor lucrători daţi afară de curând, nu cum aţi fi înclinaţi să credeţi, de către jidan. Nu! Doamne păzeşte! Infamia a fost săvârşită de unul de-ai noştri. De un român. Il cheamă Ioan Georgescu şi a ajuns, ne spun lucrătorii concediaţi, graţie slugărniciei, din simplu hamal, conducătorul fabricei lui Hornştein.

Pentru a fi pe placul jidanului, nu scapă nici o ocazie, fără să lovească în cei de acelaş sânge cu el, lucrătorii români.

Ultimul lui act, în calitatea sa de coadă de topor, este concedierea a şapte lucrători creştini, concediere făcută în dispreţul oricărei legi de protejare a muncitorilor. Nu numai că nu le-a plătit preavizul legal, dar le-a mai reţinut şi din banii pe cari aceştia aveau să-i încaseze pentru munca lor.

Fiindcă în pragul iernii, oamenii nu puteau rămâne răbdători, s'au dus să-şi ceară drepturile. Dar nemernicul sabbăsgoim Ioan Georgescu nu-şi putea schimba tabieturile pentru atâta lucru. Şi supărat că a fost deranjat, a luat la bătaie, umplându-i de sânge, pe câţiva muncitori cari ceruseră, mai dârz, cele ce li se cuveneau.

Rămaşi în suferinţă, muncitorii au cerut asistenţa Camerei de muncă. Ei au dat în judecată conducerea întreprinderilor lui Şmil Hornştein. Dar cum acum nu au aproape nici ce mânca, cerem celor în drept să urgenteze lucrurile, somând pe sbirii de la „Uzinele Basarab" să intre în legalitate şi să plătească drepturile muncitorilor. Aceştia sunt: Radu Ion, Iosif D. Ion, Fotolescu Vasile, Mihai Naimaer, Rebeleşă Ioan, Ion Naghe şi Tudose Gavrilă.

Atragem totodată atenţia organelor poliţieneşti asupra lui Ioan Georgescu, care, în numeroase rânduri a brutalizat şi lovit muncitorii, plătindu-le apoi, pentru a scăpa de rigorile legii, câte 500 lei.

Ura judeo-comuniştilor contra d-lui prof. univ. Marin Ştefănescu

Cozile de topor, înfierate de un ofiţer superior, invalid de războiu

In legătură cu articolul publicat de fituica judeo-comunistă „LUMEA ROMANEASCA" împotriva d-lui profesor universitar MARIN ŞTEFANESCU, preşedintele asociaţiei „CULTUL PATRIEI", d. colonel BAGU, invalid de războiu, doctor în drept, ne trimite articolul de mai jos în care arată personalitatea d-lui prof. MARIN ŞTEFANESCU, şi înfierează pe defăimătorii d-sale:

Stimate domnule director,

Pentru apărarea Bisericii străbune subscriu din toată inima 100 lei, lunar, atât timp cât subscripţia va fi deschisă.

Intru cât, în această materie, principiul este:

Puţin, însă, de la toţi bunii români şi creştini, preoţimea română este rugată, a face Duminica, după serviciul religios, chete printre enoriaşii şi credincioşii care vin la Biserică, directorii de şcoli să întocmească liste de subscripţii printre profesori şi elevi, şefii de autorităţi printre sub-alterni, etc...

Apărarea credinţei strămoşeşti este în cea mai strânsă legătură cu apărarea şi păstrarea fiinţei neamului căci, în adevăr, credinţa strămoşească este forţa care oţeleşte vlaga unui popor, îi apără fiinţa şi îl face să reziste mai lesne tuturor loviturilor de distrugere, ori de unde ar veni şi de ori ce natură ar fi ele.

Incă din timpurile cele mai vechi, vedem cum Sfânta Cruce s'a înfrăţit cu spada, pentru apărarea fiinţei neamului românesc. Unul din multele exemple ni-l dă Ştefan cel Mare, care a ridicat 47 Biserici, acestea reprezentând tot atâtea biruinţi asupra vrăşmaşilor care voiau să distrugă credinţa şi fiinţa neamului românesc.

Mai mult decât oricând, astăzi, credinţa şi fiinţa neamului românesc sunt grav ameninţate de primejdia neamului românesc.

Ideile propagate de jidani sunt distructive şi vătămătoare pentru neamul nostru şi pentru consolidarea sa sufletească.

După ce au aruncat cu noroi în conducătorul Bisericii noastre însultându-l şi în Stelian Popescu, — stegarii ideii naţionale,— încearcă să arunce cu noroi şi insulte, prin surogatul lor de pamflet „Lumea Românească" şi în marele român şi patriot, profesorul universitar Marin Ştefănescu.

D. prof. Marin Ştefănescu, propăvăduieşte un naţionalism nobil, luminat şi prin conferinţele d-sale de natură religioasă şi patriotică, ştie să îmbine în mod atât de fericit, iubirea de credinţa strămoşească cu iubirea de ţară şi neam.

In acţiunea patriotică ce a întreprins d. prof. Marin Ştefănescu, are ca armă numai cuvântul şi convingerea, că neamul românesc trebue să fie stăpân la el acasă, că trebue să fie curăţit de toate ideile cari otrăvesc, cari-i împedică consolidarea sufletească şi-i ameninţă fiinţa.

D. prof. Marin Ştefănescu

Cu alte cuvinte d-sa luptă pentru idealul ROMANIA A ROMANILOR şi NUMAI A ROMANILOR.

Frumoasa şi patriotica acţiune a d-lui prof. Marin Ştefănescu pentru trezirea conştiinţei româneşti, a determinat chelălăiala javrelor stipendiate de judaismul nefast, căruia nu-i convine realizarea scopului urmărit de d. Marin Ştefănescu şi de toţi cei ce simt româneşte: „Romania a Românilor".

Numai astfel se explică murdara pornire a simbriaşilor lui Auşnit, prin imunda lor fituică „LUMEA ROMANEASCA".

Noi, Românii, cari cunoaştem sacrificiile ce d. prof. Marin Ştefănescu face pentru lupta naţionalistă, îl asigurăm de completa noastră solidaritate. Ascendentul său moral, vasta sa cultură şi neprihănirea sa sufletească constitue o puternică chezăşie pentru toţi bunii Români, că în curând idealul pentru care d-sa luptă cu atâta ardoare, va fi înfăptuit.

Căci, în adevăr, problema jidănească, ridicată acum de ziarul „PORUNCA VREMII" este de cea mai mare actualitate şi de cea mai mare însemnătate pentru neamul românesc, mai ales acum când, toţi înstrăinaţii, toate cozile de topor, toţi duşmanii acestui neam, cu ideile lor judeo-comuniste, au devenit o ameninţătoare primejdie pentru existenţa românismului.

In fruntea înstrăinaţilor se găsesc puşcăriaşi, aşa cum îi arată ziarul „Universul" şi canalii de talia nemerniculuiPetre Petrescu, care mai are îndrăsneala să spună că e şi ofiţer de rezervă.

Pentru a salva neamul românesc de pericolul grav pe care îl prezintă jidanii şi cozile de topor, trebuie să se înfăptuiască unirea tuturor steagurilor naţionaliste.

Jidanii să fie trimişi aiurea, iar cozile de topor pedepsite aşa cum sunt pedepsiţi trădătorii de neam.

Colonel **Băgu Gh.**
Invalid de războiu, doctor în drept

Voevodul Mihai la 9 ani

(Urmare din pag. I-a)

şi după două întorsături — motorul se pune în mişcare. Voevodul, care în timpul acesta se suise la volan, într'o clipă virează la stânga, lăsând drumul liber soldaţilor, cari, în tot timpul acestui incident, băteau pasul pe loc prezentând arma „pentru onor".

Când mă observă Voevodul, opreşte maşina şi mă întreabă:

— „*Cum îţi place maşina mea Savargin?*"

— „E superbă!"

— „Când te întorci la Paris?"

— „Nu ştiu încă ziua, dar cred că în curând".

— „Mi-ai promis să-mi scrii dela Paris — ai să te ţii de cuvât — nu-i aşa?"

— „Aşa cred, Măria Ta", — îi răspund, privind la medicul, care sta grav în fundul trăsurii.

Voevodul prinzând mişcarea, zâmbeşte şi făcând cu ochiul strengăreşte îmi spune:

„*La revedere Savargin!*"

ULTIMA ORĂ

Marile şi emoţionantele serbări dela Sinaia

Intr'un cadru solemn, în faţa Suveranului, a membrilor guvernului, delegaţiunilor străine, a înalţilor demnitari şi a unui numeros public entuziast, Măria Sa Marele Voevod Mihai de Alba Iulia a fost înălţat azi dimineaţă la gradul de sublocotenent

Azi dimineaţă s'au desfăşurat la Sinaia, într'un cadru emoţionant, serbările înălţării în grad a MĂRIEI SALE MARELUI VOEVOD MIHAI DE ALBA-IULIA, în prezenţa Suveranului, a membrilor guvernului, a delegaţiunilor străine, a înalţilor demnitari şi a unui public numeros venit din toate colţurile ţării să aclame pe Moştenitorul Tronului.

La ora 9.30 au sosit, la locul solemnităţilor, membrii guvernului, foştii preşedinţi de consiliu, Prea Sfinţitul Patriarh dr. Miron Cristea, inspectorii generali de armată, primul preşedinte şi procurorul general dela Curtea de casaţie, delegaţiunile militare şi toate celelalte persoane invitate de Mareşalatul Curţii, ocupând locurile în tribuna regală.

Un sfert de oră mai târziu şi-au făcut apariţia, în uralele mulţimei, membrii Familiei Regale şi oaspeţii Regali.

M. S. Regele Carol II, însoţit de Marele Voevod Mihai, au

MARIA SA MARELE VOEVOD MIHAI

sosit la ora 10, fiind primiţi cu nesfârşite şi entuziaste aplauze.

Ceremonia înălţării M. S. Marelui Voevod la gradul de sublocotenent

E soare ! Mulţimea urmăreşte cu atenţie desfăşurarea serbărei. Bucuria şi emoţia se citeşte pe faţa fiecărui participant.

Suveranul şi Măria Sa Voevodul trec în revistă trupele admirabil aliniate, după care se oficiază o slujbă religioasă.

D. general Const. Ilasievici, ministrul apărării naţionale, citeşte Decretul Regal prin care Măria Sa Marele Voevod Mihai de Alba-Iulia este înălţat la gradul de sublocotenent.

Măria Sa Marele Voevod Mihai depune jurământul de credinţă.

Majestatea Sa Regele Carol II, adresându-se Marelui Voevod Mihai, spune :

Discursul M. S. Regelui Carol II

IUBITUL MEU MIHAI,

Astăzi, prin încorporarea Ta în acest viteaz batalion al vânătorilor de munte, îndeplineşti un act care este strâns legat de tradiţia Casei Noastre Domnitoare. Strămoşii Noştri au crezut, — şi bine au crezut — că, legând din adolescenţă, pe fiii lor cu oastea lor, încheagă prima, şi poate cea mai trainică legătură între Ei şi naţiune.

Oastea este în stat organismul care, deşi însemnează o elită, constitue totuşi cea mai desăvârşită şcoală de egalitate. Nu de unde ai pornit însemnează ceva, ci unde, prin meritele Tale şi râvna Ta, ai ajuns.

Chiar dela cristelniţă ai fost sortit să fii al armatei, căci, pe lângă naşii de sânge regesc, I-ai avut şi pe aceşti falnici soldaţi ai trupelor de munte, care din leagăn Te-au iubit şi Ţi-au stat de pază.

Imbrăcând în această clipă solemnă haina de ofiţer, după ce cu silinţă şi dragoste ai început să-Ţi însuşeşti învăţămintele ostăşeşti, îmbraci nu o hlamidă sărbătorească, ci o zea a credinţei şi a datoriei.

Până astăzi ai fost un copil, de acum înainte, păşeşti, cu paşi repezi, în viaţa de bărbat.

Cel Atot-Puternic a voit să fii însemnat pentru o înaltă şi frumoasă misiunea una care cuprinde mai multe îndatoriri decât drepturi, dar care cuprinde totuşi acel drept suprem de a face tot ce-Ţi stă în putinţă pentru binele şi propăşirea ţării şi poporului Tău.

Intri în oştirea României nu ca o cinste făcută ei, ci ca o cinte făcută Ţie, cinste de care, în fiece clipă a vieţii, trebue să te arăţi demn.

Oştirea este una din marile şcoli ale naţiunii şi acestei şcoli a tuturor fiilor ţării Te încredinţez astăzi cu dragoste şi încredere. Pentru unul a cărui menire va fi de a cârmui oamenii, nu există o şcoală mai înaltă şi mai pilduitoare decât aceea în care intri.

Din prima clipă, iei cea mai strânsă legătură cu oamenii din toate straturile societăţii pe care trebue să-i înveţi meseria lor de ostaşi, pe ei trebue să-i conduci şi trebue să ştii să le câştigi ascultarea şi încrederea.

Cariera de ofiţer este un apostolat, semănat de greuăţi şi de sacrificii pe care nu le poţi învinge decât prin înalte virtuţi sufleteşti.

A fi ostaş însemnează a sluji şi a sluji este suprema datorie a oricărui cetăţean convins de datoria lui către Patrie şi Stat.

Tu, mai mult decât oricare altul dintre camarazii Tăi, trebue să înveţi că a sluji este datoria Ta cea de frunte şi să nu uiţi niciodată lozinca care, de veacuri, este în Familia Noastră : să fii primul slujitor al ţării.

Ca Rege şi ca părinte, dragostea Mea şi grija Mea, Te vor însoţi întotdeauna.

Arată-Te demn de haina ce o porţi şi să fii pildă de credinţă prin jurământul ce I-ai depus astăzi, în faţa lui Dumnezeu, pe drapel, simbol al patriei.

M. S. Regele se adresează apoi d-lui locotenent-colonel Focşăneanu, comandantul batalionului I de vânători de munte.

Locotenent-colonel Focşeneanu,

Incredinţez batalionului I de munte pe fiul Meu, pe care îl vei repartiza companiei I-a ca comandant al plutonului I.

(Urale nesfârşite acoperă ultimele cuvinte ale Suveranului).

DEFILAREA TRUPELOR

D. general Bălănescu, comandantul brigăzii vânători de munte, cel dintâiu, urmat de statul

M. S. REGELE CAROL II

major al brigăzii, muzica batalionului de gardă, drapelele unităţilor militare din ţară, cavalerii ordinului Mihai Viteazu, asociaţiile patriotice, batalionul de gardă, batalionul 3 grăniceri de sub comanda A. S. R. Principelui Paul, muzica batalionului I vânători de munte, pionierii, tunurile şi obuzierele.

FELICITARI LA CASTELUL PELEŞ

La ora 12.50 s'au prezentat felicitări Suveranului şi Marelui Voevod Mihai, la castelul Peleş, de către membrii guvernului, I. P. S. Patriarh, primarul Sinaiei, starețul mânăstirei Sinaia, Curtea Regală, delegaţiunile militare, etc.

DEJUNUL DE GALA

La ora 13 a avut loc, la castelul Peleş, un dejun de gală, la care au participat :

Majestatea Sa Regele, A. S. R. Principele Paul al Iugoslaviei, A. S. R. Principele Gustav Adolf al Suediei, A. S. R. Principele Frederic de Hohenzollern, A. S. R. Principele Carol al Belgiei, Măria Sa Marele Voevod Mihai, Excelenţa Sa d. Rydz Smigly, mareşalul Poloniei.

DELEGAŢIUNILE

Franţa : D. general Georges, major general al armatei franceze. Maiorul Bernard.

Marea Britanie : Generalul Sir Georges Jeffreys, adjutant al M. S. Regelui. Lt.-colonel Arnold din statul major general.

Grecia : D. general Marcos Dracos, inspector general de armată. Colonel Sotirios Sterghiopoulos.

Cehoslovacia : D. general de divizie Syrovy, inpector general de armată. Colonel Simon Drgac, din stat major, maiorul Marek, din statul major.

Turcia : Generalul de divizie Muharem Mazlum Iskora, insp. gen. de armată, colonel Musaffer Tugsavul, din statul major, maiorul Azet Turkay, din statul major.

SUITELE

Maiorul Baron de Mare, din regimentul de gardă ; colonel Leon Strzelecki din statul major al Excelenţei Sale mareşalul Poloniei ; căpitan Jervitch Krzekzkowski, adjutant al E. S. mareşalul Poloniei ; general Hugo Montgomery de Cederschiold, şeful statului major al A. S. Principele Regal al Suediei ; căpitan Wilhelm von Tham, adjutant al A. S. Principele Regal al Suediei; E. S. d. B. Tcholak Antich, mareşalul Curţii ; general Nicola Christitch, ajutant al A. S. R. Principele Paul al Iugoslaviei, şeful Casei militare ; colonel Jovan Leko, adjutant al A. S. R. Principele Paul al Iugoslaviei ; baron von Hallberg, şef de cabinet al A. S. R. Principele de Hohenzollern.

GUVERNUL

D-nii : Gh. Tătărăscu, preşedintele consiliului ; Al. Lapedatu, preşedintele Senatului ; N. N. Săveanu, preşedintele Camerei ; I. Inculeţ, vice-preşedinte al consiliului ; dr. C. Angelescu, ministrul educaţiei naţionale ; Victor Antonescu, ministrul afacerilor străne; I. Nistor, ministrul muncii ; V. P. Sassu, ministrul justiţiei ; R. Franasovici, ministrul comunicaţiilor şi al lucrărilor publice ; Valer Pop, ministrul industriei şi comerţului ; dr. I. Costinescu, ministrul sănătăţii ; Victor Iamandi, ministrul cultelor ; Mircea Cancicov, ministrul finanţelor ; Mihail Negură, ministrul cooperaţiei ; Radu Irimescu, ministrul aviaţiei şi marinei; general de div. adjutant C. Ilasievici, ministrul apărării naţionale; general Al. Glatz, subsecretar de stat; general adj. Paul Teodorescu, subsecretar de stat ; I. P. S. dr. Miron Cristea, Patriarhul României ; Mareşal C. Prezan; Mareşal Al. Averescu.

CURTEA REGALA

OFIŢERI DIN TRUPELE DE MUNTE : General Ioan F. Bădescu ; general Petre Bălănescu ; colonel Grigore Ioan ; lt.-colonel Gh. Focşeneanu ; căpitan C. Predescu; locot. Emil Soare ; locot. Honoriu Enescu ; sublocot. R. Rotaru.

D-nii : avocat Cezar Popescu, primarul oraşului Sinaia ; Serafim Georgescu, starețul mânăstirei Sinaia.

Discursul şefului guvernului

La dejunul de gală, d. Gh. Tătărăscu, preşedintele consiliului de miniştri, a rostit un discurs în care a elogiat pe Marele Voevod Mihai de Alba Iulia, Moştenitorul Tronului.

Măria Sa Marele Voevod Mihai a răspuns în cuvinte calde şefului guvernului.

Acesta e primul discurs al Moştenitorului Tronului.

Numeroase telegrame de felicitare

M. S. REGELE şi Marele Voevod Mihai au primit telegrame călduroase de felicitări dela Regele Petru al Jugoslaviei; d-nii: Lebrun, preşedintele Franţei; Moscicki ,preşedintele Poloniei; Beneş, preşedintele Cehoslovaciei, etc., etc.

*

„ASOCIAŢIA profesorilor secundari" a trimis următoarea telegramă de felicitare Moştenitorului Tronului la Sinaia :

MĂRIEI SALE VOEVODULUI MIHAI

Astăzi când sărbătoriţi 16 ani de viaţă şi puneţi tresa de sublocotenent al oştirii române, înconjurat de dragostea caldă a întregului popor, profesorimea secundară, unită în gânduri şi simţire şi în jurul Tronului şi Dinastiei, exprimă Măriei Tale, neţărmurită dragoste şi îi urează ani mulţi şi fericiţi în toate aspiraţiile neamului românesc.

In numele adunării generale extraordinare a asociaţiei generale a profesorilor secundari din România,

Preşed. **I. Nisipeanu**

Dineu intim

La castelul Foişor, la ora 20, va avea loc un dineu intim, la care vor lua parte : M. S. Regele, A. S. R. Principele Paul al Iugoslaviei, A. S. R. Principele Gustav de Hohenzollern, A. S. R. Principele Frederic al Belgiei, Măria Sa Marele Voevod Mihai, E. S. d. Ridz Smigly, mareşalul Poloniei, generalul Georges al Franţei, generalul Sir Georges Jeffreys, al Marei Britanii, generalul Marcos Dracos, al Greciei, generalul Syrovy, al Cehoslovaciei, generalul Mazlam Iskova, al Turciei, E. S. d. E. Urdăreanu, mare şambelan al Curţii, C. Flondor, mareşalul Curţii, lt.-col. Filiti, adjutant al Suveranului.

Va urma un concert de gală, la ora 21.30. şi o mare recepţie.

*

ASTAZI, la Sinaia, M. S. Regele a decorat o bună parte din ofiţerii superiori cari vor ieşi la pensie prin deblocarea cadrelor.

*

DUCELE şi DUCESA de Kent au dăruit Voevodului Mihai cu prilejul înaintării Sale în grad, o maşină marca Rols-Royce. Darul ducelui şi ducese de Kent a fost primit cu bucurie de Marele Voevod.

*

DECRETUL-LEGE pentru deblocarea cadrelor armatei intrând în vigoare dela 1 Noembrie, ministerul apărării naţionale a şi început operaţiile cerute de deblocare la diferite unităţi şi comandamente.

Comandamentele şi corpurile de trupă primesc, zilele acestea, ordinele urgente ale ministerului pentru predarea comenzilor şi serviciilor ofiţerilor trecuţi în cadrul disponibil pe ziua de 1 Noembrie.

Aceste predări urmează să se execute neapărat în termenul fixat, deoarece ministerul ţine să nu se întârzie aplicarea dispoziţiunilor decretului-lege.

A. S. Regală Principele Paul
a preluat comanda batalionului 3 grăniceresc

Ieri, la ora 10 dim., la Poiana Ţapului, A. S. Regală Principele Paul al Iugoslaviei a preluat comanda batalionului 3 grăniceri.

Inainte de solemnitate, Suveranul, Prinţul Paul şi şeful guvernului au trecut în revistă batalionul 3 grăniceresc.

D. general C. Ilasievici, ministrul apărării naţionale, a dat citire Inaltului Decret Regal prin care A. S. R. Principele Paul al Iugoslaviei este numit Cap al batalionului 3 grăniceresc.

După citirea Inaltului Decret, A. S. Regală Principele Paul a luat în primire comanda batalionului, defilând în faţa M. S. Regelui, a Marelui Voevod Mihai şi a membrilor guvernului.

Semnificative evenimente politice la Sinaia

Intrevederi. Conciliabule. Consfătuiri. Mare fierbere la naţional-ţărăniști

La Sinaia sunt reuniţi azi, la sărbătoarea înălţării în grad a Marelui Voevod Mihai, toţi şefii de partide, foştii preşedinţi de consiliu şi foşti preşedinţi ai Corpurilor Legiuitoare.

Aşa cum am mai spus, repetăm: d. dr. Al. Vaida Voevod e în centrul tuturor evenimentelor, iar d. G. G. Mironescu e pe planul primelor manifestaţii.

Astfel, trimisul nostru special ne telegrafiază că la vila d-lui G. G. Mironescu a avut loc o întrevedere de trei ore între d-nii Gh. Tătărăscu, G. G. Mironescu şi dr. Al. Vaida Voevod.

S'a putut afla că şeful guvernului şi cei doi foşti preşedinţi de consiliu, au examinat, în amănunte, situaţia politică, ajungând la o concluzie care, atunci când va fi cunoscută, va stârni enormă senzaţie.

Azi dimineaţă, înainte de solemnităţi, d-nii Ion Mihalache, profesor Costăchescu şi Virgil Madgearu, au primit un emisar al d-lui Iuliu Maniu, care a adus comunicări importante de la fostul preşedinte al partidului naţional-ţărănesc.

Comunicările acestea au avut darul să nemulţumească pe d. profesor Costăchescu şi să sporească pesimismul d-lui Ion Mihalache.

*

D. Iunian a avut o întrevedere la ora 9 dim. cu un trimis al d-lui dr. Lupu, după care s'a văzut cu d. dr. Const. Angelescu, ministrul instrucţiunii publice.

*

D. profesor Costăchescu s'a întreţinut o jumătate de oră azi dimineaţă cu d. Grigore Filipescu-Tantieme şi, printre altele, l-a asigurat pe preşedintele conservatorilor că articolul din „Timpul", intitulat „Domnul bine informat", se referea la un fruntaş naţional-ţărănesc şi nu la d-sa.

D. Tantieme, ar fi exclamat :

„Totuş, lumea a rămas cu impresia că m'ai vizat pe mine. Nu meritam acest lucru, eu care am adus atâtea servicii partidului naţional-ţărănesc".

Zâmbind, d. Costăchescu ar fi spus :

— „Ai dreptate ! Mari servicii ne-ai făcut. De pildă, dacă Mihalache azi e încă şef, asta se datoreşte numai d-tale".

*

Dineul de gală şi recepţia dela Sinaia vor prilejui o sumedenie de constatări de ordin politic.

Ştiri şi polemici

VINERI, 29 Octombrie, fiind ziua de naştere a M. S. Reginei Maria, se vor oficia în toate catedralele oraşelor slujbe religioase în prezenţa autorităţilor.

*

CORESPONDENTUL nostru din Cluj ne telefonează că ieri după amiază d-nii Maniu şi Popovici au avut o întrevedere de două ore la locuinţa d-lui Z. Boilă.

Cu prilejul acesta, d. Popovici a comunicat d-lui Maniu că d. Mihalache înţelege să tragă toate consecinţele atitudinei ce-a avut-o până azi şi e gata să demisioneze dela şefia partidului.

D. Maniu ar fi declarat, că e gata să-şi asume răspunderea şefiei dacă i se dau depline puteri.

*

TINERETUL liberal din Ardeal ţine o mare adunare, mâine, la Sibiu, subt preşedinţia d-lui Dinu Brătianu.

Vor mai participa d-nii Al. Lapedatu, I. Nistor, dr. Costinescu, V. P. Sassu şi M. Cancicov.

*

IN ZIUA de 4 Noembrie are loc congresul organizaţiei naţional-creştine din Dâmbovița, subt preşedinţia d-lui Octavian Goga şi în prezenţa d-lor profesor G. A. Cuza şi Stan Ghiţescu.

*

D. GR. FILIPESCU-Tantieme a declarat, la o întrunire din mahalaua Dudeşti, că partidul naţional-ţărănesc e UNITAR şi are o linie de conduită în politica externă.

In adevăr: unitatea naţional-ţărănistă e la fel cu acţiunea celor trei: racul, broasca şi cu ştiuca, iar linia de conduită în politica externă o ştim: în timp ce d. Mihalache vrea să fim cât mai departe de Italia, d. Maniu reclamă o cât mai mare apropiere de ţara lui Mussolini, iar d. dr. Lupu demonstrează că trebue să trecem cu trup şi suflet în rândurile Sovietelor.

Iată linia de conduită!...

*

MAINE au loc la Cernăuţi serbările jubileului de 75 ani la societatea pentru cultura română din Bucovina.

I. P. S. S. mitropolitul Visarion va oficia o slujbă religioasă şi se va pune piatra de temelie a palatului cultural.

*

AUTORITAŢILE au vacanţă până Miercuri. Şcolile ţin cursuri astăzi.

*

AZI dimineaţă, în aula Universităţii din Iaşi, a continuat congresul general de neurologie, psihiatrie şi medicină legală.

In şedinţa de azi s'au făcut importante comunicări ştiinţifice.

*

PARTICIPANŢII la congresul Federaţiei generale a presei din provincie, care se va ţine la Lugoj în zilele de 31 Octombrie şi 1 Noembrie cor., vor beneficia de o reducere de 75 la sută din taxele tarifare de tren personal.

*

D. GRIGORE IUNIAN se duce mâine, din nou, la Valea Călugărească, să facă o vizită d-lui dr. N. Lupu.

*

MAINE d. dr. Al. Vaida Voevod va fi consultat asupra situaţiei politice.

Şeful Frontului Românesc se află găzduit la vila d-lui G. G. Mironescu, dela Sinaia.

*

D. OCTAVIAN GOGA, preşedintele partidului naţional-creştin, a avut o întrevedere cu d. Gh. Tătărăscu, la Sinaia.

*

MEMBRII guvernului au avut o consfătuire de câteva ore la Sinaia.

Se pare că s'au discutat chestiuni de o vitală importanţă.

MARŢI 2 Noembrie se va întruni la Bucureşti marele consiliu al partidului naţional-creştin sub preşedinţia d-lor A. C. Cuza şi Octavian Goga.

După cum se ştie, marele consiliu este cel mai înalt for constituit al partidului, fiind alcătuit din toţi preşedinţii celor 71 de organizaţii judeţene.

500.000 de chinezi

vor rezista trupelor japoneze la trecerea fluviului Galben

— Inaintarea niponilor în China de Nord e îngreunată din cauza timpului nefavorabil. —

SHANGHAI, 25 (Rador). — *Forţele japoneze au deslănţuit o ofensivă generală pe frontul SHANGHAI, exercitând o puternică presiune asupra poziţiilor japoneze.*

Cartierul general japonez anunţă că a început retragerea generală a trupelor chineze de pe frontul Shanahai.

Pe de altă parte, cartierul general chinez desminte că trupele chineze dela Shanghai ar fi început retragerea.

APARAREA CHINEZA E INVERŞUNATA

Tientsin, 25 (Rador). — **Autorităţile japoneze lasă să se prevadă că nu trebue să se aştepte vre-o nouă înaintare senzaţională a japonezilor, în viitorul apropiat, pe frontul din China de nord, deoarece terenul este foarte nefavorabil iar apărarea chineză înverşunată.**

Forţele chineze la nord de Fluviul Galben sunt evaluate la 62 de divizii, adică vre-o 500.000 oameni. Vre-o 27 de divizii se află în provincia Shansi, 19 în Honan, 10 în Shantung şi 6 divizii în sectorul Tamingfu. Alte 12 divizii apără oraşul Taiyuan.

*

SHANGHAI, 26 (Rador). — *Opt avioane japoneze au bombardat în mai multe locuri linia de cale ferată Canton-Kaolun, făcând mai multe victime.*

O escadrilă de 16 avioane japoneze a bombardat linia de cale ferată Canton-Hankeu.

Masoneria s'a desfiinţat şi în Argentina

— Au fost dizolvate toate asociaţiile cu caracter secret. —

Rio de Janeiro, 25 (Rador). — Comisiunea pentru aplicarea stării de asediu a dispus desfiinţarea tuturor asociaţiilor cu caracter secret.

Dispoziţia priveşte şi lojile masonice la care se va ancheta spre a stabili dacă unii comuniști nu au reuşit să se infiltreze în ele.

In Palestina, atentatele continuă

— Numeroase case aruncate în aer cu dinamita. —

Ierusalim, 25 (Rador).— Actele teroriste continuă.

Starea de spirit a extremiştilor se manifestă mai ales prin atentate izolate. Astfel, noaptea trecută trei bombe au fost descoperite pe linia ferată, în apropiere de Gaza. Necunoscuţi au tras focuri de armă asupra abatorului cuşer din Telaviv. Alte focuri de armă au fost trase la Safed şi într'un cartier mărginaş al Ierusalimului.

Autorităţile îşi continuă lupta contra teroriştilor. La Nablus au fost percheziţionate cu deamănuntul vreo 60 de case. Şapte case au fost aruncate în aer cu dinamită într'un sat din districtul Ierichon. In acelaşi district, populaţia a fost obligată să plătească cheltuielile de întreţinere a 90 de poliţişti britanici.

Redactor responsabil: EUGEN VICTOR POPA

Tipografia ziarului „UNIVERSUL", str. Brezoianu 23-25 Bucureşti

6 pagini 3 lei

ANUL VI, No. 901 Miercuri 27 Octombrie 1937

Taxa poştală plătită în numerar conform aprobării Dir. Gen. P.T.T. No. 118.370/1934

BIBLIOTECA CENTRALĂ „ASOCIAȚIUNII" SIBIIU

Porunca Vremii

TRIBUNA ZILNICA DE LUPTĂ NAȚIONALĂ ȘI CREȘTINĂ

„Scos din casă prin vicisitudinile istorice, răspândit în lume, căreia i-a dat cincisprezece milioane de oameni colonizați, în toate țările, dar din care mai mult de trei pătrimi se găsesc în Estul și Sud-Estul Europei, fără pământ al lucrului lor, dar cu oameni simpli, deprinși a lucra pentru alții acest pământ, ei au ajuns clanul universal al negoțului, oamenii singurelor socoteli abstracte.

Atâta știu, atâta pot, atâta înțeleg, atâta iubesc, întru cât iubirea a mai rămas ca motiv al acțiunilor lor".

N. IORGA

(In articolul „Sămănătorii de ruine și pustiu").

Abonamente Anuale: Lei 1000 pentru instituții și sprijinitori; Lei 800 pentru orașe; Lei 600 pentru sate. Se primesc și abonamente pe 6 și 3 luni

Orice sumă se poate trimite prin Casa de economii și Cecuri poștale (CEC) astfel: ABONAȚII PENTRU CONTUL 1224; DEPOZITARII „ „ 10405

Director: Dr. ILIE RĂDULESCU

Redacția și Administrația: BUCUREȘTI I, Str. Sărindar 18

TELEFON: Direcție, redacție 4.1853; Ad-ție publicitate 4.1852

De jidani nu scapi decât ocolindu-le dughiana!

Uraaa! Să rămână tot liberarii!!

de N. CREVEDIA

Succesiunea care, de vreo trei ani, se pune în fiecare toamnă, se pare că de data aceasta este, într'adevăr, o certitudine. Ora astronomică a retragerii guvernului a sosit.

Cine vine? Ghici ghicitoarea mea. Cine?

Căci se vorbește insistent de prelungirea Expoziției, de prelungirea mandatului, adică. In mahalaua în care locuiesc eu, niște țigani au și pornit Duminică o manifestație spontană cerând să se continuie guvernarea liberală.

N'ar fi de mirare. Cu guvernarea d-lui Tătărăscu, ne-am hârșit ca iapa cu hamul. Despre regimul acesta, noi am mai scris. Guvernarea d-lui Guță Inculeț a trecut ca orice regim de centru democratic și să nu credeți că nu există și lume mulțumită. Cei dintâi sunt, desigur, oamenii regimului cari nici nu visaseră măcar, în 1933, că vor face patru Crăciunuri la cârmă. Guvernarea liberală a putut, uite, în anul acesta al Domnului, să se laude că și-au dus „cu strălucire" mandatul până la sfârșit. Aș fi curios, la finele acestei guvernări, să știu câte case s'au ridicat, câte moșii s'au cumpărat, câte limuzine, câte milioane s'au pus bine, de către oamenii acestor bine-cuvântați patru ani!

După aceștia, vine pătura rurală care nu se poate plânge de guvernarea liberală. Legea conversiunii le-a ridicat agricultorilor depe inimă piatra grea a datoriilor. Ei abia așteaptă acum să înceapă să funcționeze Institutul național de credit agricol — mi se pare c'a și 'nceput — ca să se împrumute din nou, pe termene lungi, siguri fiind că până prin 1960 încolo, și aceste datorii vor fi iertate!

Muncitorimea, în perioada aceasta de construcții, a găsit și ea de lucru. Cine n'a găsit, a fost numit funcționar la Asigurări, la Ministerul Muncii, la Primării, ori a fost înscris pe listele de șomaj, să primească o leafă lunară!

Funcționarii au, în marea lor majoritate, câte 3.000 lei pe lună în medie, dar 3.000 se poate face 13.000, 23.000 și chiar 30 de hârtii albastre, căci jidanii, toți străinii în genere, sunt foarte galantomi la mită! In țara punților, mai sunt și ore suplimentare, mai ajutoare, gratificații, misiuni, etc. — așa încât numai cei cu desăvârșire filosofi au a se plânge...

Armata e pusă pe picior de serioasă înarmare și, precum ați văzut în gazete, toți cetățenii Țării, își dau obolul lor pentru întărirea fruntariilor.

De magistratură, de profesorime și de învățători, să nu mai vorbim. Aceștia sunt intelectuali, sunt în Stat, trei corpuri disciplinate și ar fi din partea lor nepatriotic să facă greve, ori vreo altă formă de protest. Apostolii satelor, de altfel, trăind acolo la țară, pot umbla plini de păduchi și 'n sandale d'alea cărora, popular, li se spune opinci, pot să se hrănească și cu turtă de mălai cu dovleac. Nici magistratului, nici dascălului secundar, nici învățătorului nu-i trebuie să mai citească o carte în plus, deoarece astăzi toate cărțile sunt pornografice!

Scriitorii, altă elită a Neamului, n'o duc nici ei prost. Vara, Cișmigiul e mare, o lună o au asigurată, cu masă cu tot, la Bușteni și la Sâmbăta de Sus, iarna se pripășesc prin cafenelele calde, iar editorii, cari au scos în vitrine vulpi argintii, săpun și parfumuri, au făcut de curând jurământ scris să nu le mai avanseze un cinci asupra contractelor, până nu se prezintă cu coșnița cu manuscrise. Voie-nevoie, inspirat-neinspirat, trebuie să lucreze, deci, acești pomanagii netunși! (Câte unul, se supără și moare...).

Ziaristica e în floare. Niciodată, precum vedeți, nu au apărut mai multe gazete ca acum. Dacă Burăh Braunstein, Fagurman, Socor, Ceacâru (Pistruiatu), Rottmann (Roșu), Adelstein, Grünberg, Hefter, Tăriceanu (Horia!); dacă marii noștri aviatori Kerciu și Sandu Tudor, sunt directori de ziare, dece n'ar fi și Ellias Roman, Kakuletti, banditii Tomescu și Munteanu, Izu Aberman, și alți ciungi ai bietului nostru alfabet național? Căci nu e, într'adevăr, prea greu de scris astăzi, sub starea de asediu și cenzură. Te duci la minister, încasezi subvenția, apoi publici la gazetă comunicatul și fotografia d-lor Inculeț și Sergiu Dumitrescu...

Politica internă merge strună. Prefecții, jandarmeria, perceptorii — își fac datoria. Datoria și-o fac și contribuabilii, plătindu-și impozitele. Cine nu poate să se execute la zi, pune amanet verighetele, pianul, scurteica nevestii, căldarea de mămăligă, plugul. Au mai încetat și agitațiile comuniste, iar legionarii lui Codreanu, s'au mai potolit și ei,

Gazul, sarea, lemnele, chiria, alimentele, viața în general, s'a ieftenit. Ploua cu crenwürști și câinii umblă numai cu covrigi în coadă.

(Urmarea în pag. 4-a)

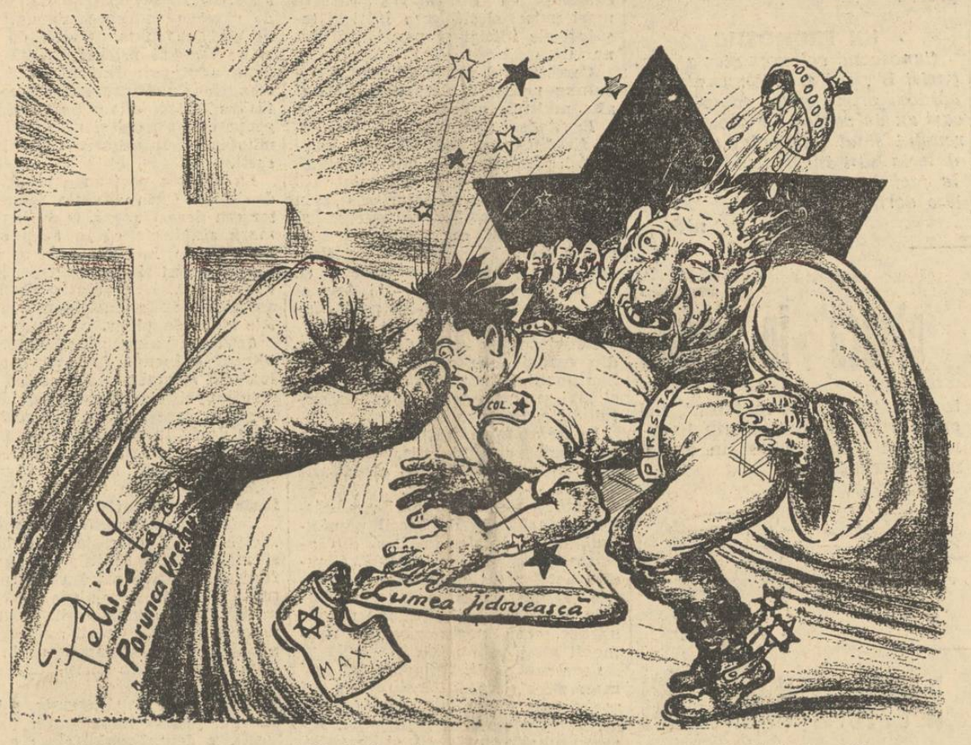

Colonelul trădător, —
Crunta „coadă de topor", —
Capătă, dela PETRICĂ,
„Declarația"-i unică....

Urmăriți, vă rog, desemnul:
„MAX"-ului i-s'a frânt lemnul,
Când, — pe-o sfântă chestie, —
Pumnu'mpunge'n „BESTIE"!...

Ca și „bestia" plesnită,
IUDA — alias Auschnită, —
Văd acum — cumplit dezastru:
Roșu, galben și albastru!...

Liga Culturală la lucru

de I. P. PRUNDENI

Nu trebuie să se uite că dela început „Liga Culturală" a avut scopuri politice. Ea a fost creiată pentru a servi problema națională, în toate multele sale aspecte. Dar mai ales, ceeace a caracterizat-o, din primele clipe, a fost tendința de a trece Carpații, prin fraudă, ca să ducă dincolo, în desagii misionarilor românismului, idealul de unire.

Sub această numire modestă, inofensivă aproape, s'au sbuciumat ideile naționale și aici, în acest cuib de cărturari s'a plămădit renașterea națională. Contribuția sa la ieșirea din neutralitate este imensă și cândva, când se va cerceta această vreme a dramei românești, istoricii vor fi datori să scrie câteva pagini de apoteoză.

După o discreție care, totuș n'a însemnat nici abdicare și nici oboseală, Liga reintră în frământarea publică, aducând cu sine aceiași uriașe pasiune de luptă, aceleș nestăpânit entuziasm al tinereții nemuritoare, aceeași cutezanță eroică, într'o lume în care se află o pusderie de lași și de trădători.

La Iași, vorbind de tragedia românismului, într'un oraș cucerit de invazia iudaică, d. N. Iorga a fixat, în linii generale oarecum, noua bătălie pe care trebuie s'o dea „Liga Culturală" în aceste zile de durere și de rușine. Zonele de românizare propuse de d. N. Iorga într'un moment de patetică disperare, reflectă, oricum, concepția politică a Ligii.

Multă lume a privit „Liga Culturală" ca pe o mișcare literară, foarte frumoasă e drept, dar romantică, sentimentală, lipsită de înțelegerea realităților timpului; pentrucă această lume nu s'a ostenit să-i cerceteze trecutul, nici să-i deslege intențiile. Acum, cu o nesfârșită încredere în sine și în puterea ei de influență în determinarea curentelor de idei, Liga deschide paranteza unei uriașe bătălii.

La 31 Octombrie se va ține în București congresul general al „Ligii Culturale". Inițiativa a luat-o d. profesor Nicolae Iorga, precizându-se, totodată și obiectivele acestui congres: discutarea problemei economice, privită ca o necesitate primordială în rezolvarea primejdiei evreiești.

— „Liga Culturală", urmându-și statornic vechea sa chemare națională de ridicare a neamului românesc și analizând situația economică actuală a elementului etnic românesc, atât din Vechiul Regat, cât și din teritoriile alipite, a ajuns la concluzia că această situație este foarte îngrijorătoare, întrucât aproape toată economia națională este acaparată de streini și în particular de evrei". Iar mai departe, după ce înfățișează trista situație a elementului românesc, lipsit de organizare, pentru a ține piept concurenței izraelite, apelul adaogă:

— „Față de această nenorocită stare economică, a elementului etnic românesc, „Liga Culturală" începe acțiunea de salvare economică a poporului românesc".

In congresul dela 31 Octombrie se va discuta, pe temeiuri de statistici, problema economică în ansamblu. Vor lua parte, după stăruința pe care o găsim în apel, cât mai mulți reprezentanți ai comerțului și industriei din fiecare județ.

Problema evreiască este, mai ales astăzi și cu deosebire în țara noastră, de ordin economic. Invazia iudaică se simte cu mai multă tristețe, în domeniul comerțului și industriei. Această situație ține de condițiile în care au apărut evreii în România. Prin tratatul dela Adrianopol, pământul românesc s'a deschis comerțului internațional. Formele patriarhale ale societății românești au dispărut, economia rurală, agricolă a fost părăsită, viața apuseană ne-a impus calapodul său de trai și breslele au fost învinse. Odată cu noua direcție a economiei naționale, țările românești au fost asaltate de o puternică năvală judaică: personalul tehnic, s'ar putea spune. Neputând pătrunde prea adânc, în politică și administrație, evreii s'au întărit pe pozițiile comerciale și industriale.

(Urmare în pag. II-a)

Omule bogat!

Ai palate, moșie, cheltuești zeci de mii de lei lunar, și nu dai 1000 de lei pentru apărarea altarelor lui Hristos. Nu găsești, în inima ta de piatră, nici urmă de credință, nici pic de simțire, de iubire pentru Dumnezeu.

Dar admițând chiar că nu crezi în singura viață adevărată — în cea veșnică a sufletului tău, pentru a cărui mântuire Hristos S'a răstignit — omule fără inimă, avid numai de avere și de plăcere pământească, nu'ți dai seama că, fără o Biserică tare, bogăția ta va fi spulberată de vântul anarhiei comuniste? Instinctul tău de conservare a averii, nu'ți spune că, pentru a o apăra, trebuie să fereștî țara de a cădea în catastrofa Spaniei? Și că apărare de bolșevism nu este decât sub mantia unei Biserici tari? Atunci?

Spania, motiv de târguire internațională

Este foarte interesant de subliniat pentru muritorul de rând, care mai crede încă în vorbele frumoase ale conducătorilor de popoare, atitudinea marilor puteri europene, constituite în for internațional, cu privire la groaznicul măcel din Spania.

Ratiunea pentru care s'a realizat un acord de neintervenție, a fost aceia de a lăsa să se termine cât mai repede războiul fraticid din Spania, de a da adică posibilitate poporului spaniol să se pronunțe pe calea armelor — fiindcă aceasta îi mai rămăsese — în favoarea regimului pe care îl dorește la conducere. In scopul acesta a fost creat și acel comitet de neintervenție cu sediul la Londra, care discută fără să mai termine întortochiata problemă a acestui conflict.

Cu tot acordul și cu tot comitetul, intervenții s'au făcut în favoarea ambelor părți. De notat că primul amestec străin a fost acela în favoarea comuniștilor. Și firește, începutul făcut, ajutoarele din afară au continuat și într'o parte și în cealaltă.

Ar fi o naivitate să-și închipuie cineva că sprijinul dat din afară unuia sau celeilalte din taberile spaniole, era pornit dintr'un sentiment de nobilă îngrijorare față de soarta poporului spaniol. Nu! Fiecare din cei ce susțineau una din cele două tabere în luptă, urmărea un interes personal. Interes care concordă până la un punct cu acela al taberei susținute.

De ochii lumii însă și fiindcă amestecul direct în treburile interne ale unui stat este considerat ca un delict internațional, statele ce-și susțineau propriile interese întărind una din cele două tabere, s'au adăpostit după principiul umanitar, fiecare explicând într'un fel sau altul intervenția lui sau negând-o pur și simplu în timp ce învinovăția pe adversar de această călcare a legilor internaționale.

Interese însă, când e vorba de politică în cadrul internațional, au toate statele. Mai cu osebire marile puteri. Și fiindcă fiecare dintre ele ar fi fost dispusă să intervină în susținerea intereselor sale, s'a recurs la compromisul acela al acordului de neintervenție. Asta în bună limbă românească însemna că fiecare renunță a-și susține interese proprii în Spania și lasă poporului spaniol libertatea să-și croiască singur destinul de mâine.

Asta pe hârtie. In fapt fiecare își urmărea cu grije interesele lui, într'un fel sau altul. Până s'a ajuns la o mare încordare între puterile cari susțin că n'au nici un interes de apărat în Spania și că atitudinea lor față de această problemă este dictată numai de grija de a apăra legile internaționale și a contribui la încetarea măcelului civil.

Cum această încordare amenință să se transforme într'un război european, s'a căutat o nouă soluție care să rezolve practic problema spaniolă. Și s'au pornit noi tratative și discuțiuni.

Intre timp însă trupele naționaliste din Spania înregistrează câteva victorii răsunătoare cari arată că în puțină vreme problema se va rezolva dela sine prin victoria definitivă a naționaliștilor.

S'ar părea că forul internațional ar trebui să privească acest eveniment cu bucurie. Aceasta pentru motivul că odată naționaliștii stăpâni pe situație, ar înceta și groaznicul măcel dintre frați și s'ar pune capăt unei probleme ce preocupă de atâta vreme întreaga Europă, amenințându-i liniștea și pacea. Efectul însă e tocmai contrariu. Succesele naționaliștilor indispun forul internațional și influențează într'un chip neașteptat lucrările lui. Victoria nu mai este a naționaliștilor spanioli ci a italienilor. O avalanșe de acuzații se ridică în presa democrată împotriva Italiei care e considerată nesinceră în tratativele pe cari le duce și se cere pur și simplu denunțarea acordului și intervenția fățișe în favoarea comuniștilor.

Așa dar, după părerea democrației internaționale, problema spaniolă nu poate avea decât două soluții: ori perpetuarea războiului civil până la nimicirea completă a poporului spaniol, ori intervenția fățișe a armatelor străine și transformarea acestui război civil într'o conflagrație europeană.

Mărturisim că nu putem nimic pricepe dintr'o atât de savantă logică democratică. Și mai ales nu mai înțelegem nici care poate fi sfera de cuprindere a cuvântului umanitarism când atleții acestei doctrine pledează pentru războiul cu orice preț.

In schimb ne întărim în convingerea ce ne-am făcut-o mai de mult. In Spania se dă lupta — pe plan internațional — între ideologia comunistă și cea națională.

Aceasta e realitatea și cine își mai face iluzii că problema spaniolă s'ar putea rezolva echitabil prin intervenția marilor puteri, trebuie să fie un mare naiv.

Petru Bănescu

Iremediabilul caraghios

Ați ghicit: e vorba despre obezul foiletonist al „Adevărului", fostul traficant de literatură imundă — EUGEN LOVINESCU.

Să nu vă mire situația ilariant penibilă în care se găsește el acum. Eugen Lovinescu a fost întotdeauna un caraghios, un inevșnic egal cu el însuși, un om gras și respingător până la scârbă, care deși a scris mereu, n'a spus nimic interesant în viața lui roasă de stupide ambiții și împovărată de dezastruoase insuccese.

Fața de literatura romînească Eugen Lovinescu a păcătuit ca nimeni altul. Păcatul lui e o murdară trădare. Cine a avut curiozitatea să-i răsfoiască volumele de o feroce inactualitate critică, — volumele astea care se vînd pe la anticarii jidovi cu cinci lei bucata deci, tot așa de ieftin cum s'a vîndut mai deunăzi autorul lor, în văzul nostru al tuturora, trustului de pe Sărindar, — știe prea bine că expatronul prostituției beletristice de pe Cîmpineanu își continuă astăzi aceiași linie de judecăți morbide pe care a vrut să o impună publicului neinițiat, ani dearîndul, cu o perversă și distructivă stăruință. Eugen Lovinescu s'a extaziat, rînd pe rînd, în fața fiecărui mizgălitor pistruiat al hîrtiei. Sentințele lui condamnă adevărata creație și ridică în slăvi elucubrația. Niciodată, profesorul acesta secundar care s'a vrut în ruptul capului patriahul criticii românești, n'a izbutit să formuleze un gînd drept și să impună o valoare autentică. Cu desăvîrșire inaderent la spiritul nostru autohton, Eugen Lovinescu, în mod fatal, s'a plasat la antipodul sensului real de existență romînească.

Iată pe scurt, infama lui trădare intelectuală.

Dar Eugen Lovinescu nu s'a oprit aici.

După ce a pîngărit brutal sufletul de sfînt titan al lui Eminescu, în cîteva sute de pagini sarbede și înfiorătoare ca un coșmar, el lovește în cel de-al doilea zeu al neamului: în N. Iorga. Atacurile sînt ceva mai vechi însă în ultima vreme ele s'au preschimbat în amenințări directe.

Piticul se războiește cu uriașii... Deaceea ascultă, d-le Lovinescu: ești un iremediabil, un etern caraghios. Nimeni nu-ți va ierta ceeace faci și ceeace ai făcut. Da, mai cu seamă ceeace ai făcut, fiindcă — acum cîțiva ani, se mai găseau anumiți tineri care să te creadă și pe care i-ai desorientat.

Astăzi lumea te privește cu dispreț și cîrcnită milă. Sau din cînd în cînd îți urmărește „rumegătura sentimentelor" din coloanele „Adevărului". Doar ghettoul te mai plînge: Camil Baltazar, Peltz și ceilalți consingeni ai avatarurilor faraonice.

Septimiu Bucur

Camașa de forță

Iar vorbește!

Ziarele anunță că d. Dinu Brătianu va face Marți noui declarații la Sibiu.

Știe el Guță când să-l trimită pe unchiaș să vorbească: în ziua de Sf. Dumitru, când se mută toată lumea și nu stă nimeni să-l asculte...

Copularul

Citim într'un ziar de seară:

„La ora 7 seara, eu citesc *„Popularul"!* Și d-ta, la ora asta, citești „Popularul"! Chiar acum, ai în mână „popularul"!

Precum vedeți, ziarul însuși pune semne de mirare că unii naivi citesc la anumite ore din zi „Popularul"!

Dar nu ni se spune ce fac acești cetățeni cu „Popularul", când merg într'un anumit loc discret...

Semne

In toate redacțiile, se fac, dela o vreme, pariuri:

— Mă prind că mâine iarăși are Lovinescu foileton în „Adevărul".

— Eu cred că poimâine.

— Eu — sare altul — cred că tocmai pe Sâmbătă încolo...

A doua zi, însă, d. Lovinescu semnează în „Adevărul" un foileton „bucolic", în „Dimineața" un „epilog", în revista „Adevărul literar-hăr și vardistic" un interview, în revista „Cinema" fotografia — iar în „Realitatea ilustrată", nudul apolonian al criticului!

— Ce înseamnă, oare, activitatea aceasta atât de febrilă? întreba aseară un coleg.

— Hei, săracul, Lovinescu! A intrat în anul morții...

Preoțimea depe locurile sfinte ale lui Ștefan Cel Mare, alături de Patriarhul Țării

Ofensatorul Șefu'ui Bisericii noastre, din nou înfierat la Piatra-Neamț

PIATRA NEAMȚ, 26. — Zilele trecute s'a ținut în localul școalei primare din Girov, adunarea regională a preoțimei din circ. II-a Tg. Neamț sub președinția C. S. Protoereu Gh. Maxim.

Pr. M. GAVRILESCU, președintele cercului pastoral Girov, deschizând ședința își îndreaptă dela început gândul către marii apostoli și îndrumători ai neamului, propunând ca împotriva uneltirilor ce se duc contra I. P. S. S. PATRIARH MIRON, I. P. S. S. Mitropolit NICODIM, precum și contra marelui luptător naționalist d. STELIAN POPESCU, directorul ziarului „Universul", — ca semn de protest contra cozilor de topor, să se trimită telegrame de solidarizare cu acești titanici ai cauzei naționale și a Bisericii.

Asistența în unanimitate aprobă această propunere în mijlocul unei manifestări entuziaste.

Adunarea a trecut apoi la discuția unor probleme de ordin pastoral și bisericesc. Printre subiectele propuse a fost și „Legătura dintre clerul monarhic și clerul mirean".

PR. PROTOEREU Gh. MAXIM. face anumite considerații cu caracter general asupra problemei puse în discuție.

PR. ILIE POPEANU-BALANEȘTI, remarcă anumite lipsuri și defecțiuni în legăturile ceeace trebuie să existe între cele două cleruri.

PR. RASMERIȚA, vorbește în acelaș sens. Pr. Dumitru Mihăilescu-Doina, arată că preoții de mir trebuie să trateze cu toată dragostea și cu toată căldura pe frații monahi, pentru că numai în modul acesta se poate conlucra armonic. Mai vorbesc cu privire la această chestiune: preoții N. D. Ungureanu, N. Lefter, Cojocaru, Negrea-Vlădiceni, V. Negrea-Gura Văi, Calapăr, Dănilă Almaș etc.

I. P. S. S. PATRIARH DR. MIRON CRISTEA

Pr. PROTOEREU MAXIM la încheierea discuțiunilor spune următoarele cuvinte:

„Aducem mulțumirile noastre ziarelor „UNIVERSUL", PORUNCA VREMII", „FRONTUL", „BUNA VESTIRE", „ȚARA NOASTRA", SFARMA PIATRA" etc., care în toate timpurile au sprijinit și sprijină Biserica creștină și pe noi preoții.

Intreaga asistență a manifestat entuziast pentru presa naționalistă.

D. IOACHIM MORUZZI, ziarist, mulțumește în numele presei naționaliste, clerului din P.-Neamț pentru cuvintele de solidarizare creștinească pe care le-a rostit.

A urmat apoi o masă comună la care pr. Răsmeriță a toastat pentru M. S. Regele. Asistența a cântat „Mulți ani trăiască".

PR. GAVRILESCU a toastat pentru Mitropolitul cărturar, gospodar și nobil I. P. S. Nicodim. Asistența cântă „Prea Stăpânul..."

PR. D. MIHAILESCU-DOINA spune: Suntem și vom fi alături de d. Stelian Popescu, ori câte uneltiri s'ar ivi.

PR. GHEORGHIU toastează pentru căpeteniile țării și pentru pr. Protoereu Maxim.

A mai vorbit pentru ziarul „Universul" pr. G. Stan. I. Mancaș, I. Teofănescu și C. Drăgoi.

Apoi în aplauzele furtunoase ale asistenței toți cei de față au expediat următoarele telegrame.

INALTULUI PATRIARH MIRON
București

„Preoțimea circ. II Tg. Neamț, protestează vehement contra dușmanilor Bisericii și Neamului alături de Sanctitatea Voastră".

Protoereu Ec. **Gh. Maxim**
Proistos Ec. **M. Gavrilescu**

D-lui STELIAN POPESCU, directorul „Universului" București

„Preoțimea din circ. II-a Tg.-Neamț întrunită în ședință regională pastorală, se solidarizează cu d-voastră, în apărarea intereselor superioare ale Bisericii și Neamului, în potriva vânzătorilor de neam".

Protoereu Ec. **Gh. Maxim**
Proistos, Pr. **M. Gavrilescu**

SPORT

Azi pe Stadionul „Principele Carol"

Venus are misiunea de a duce la izbândă culorile româneşti

— „Ungaria B", un adversar greu —

„UNGARIA B", învingătoarea selecţionatei noastre secunde, dispută azi pe stadionul „Principele Carol" al doilea match şi ultimul în Capitală.

Adversarul, de astă dată, va fi furnizat de gruparea noastră campioană, „VENUS".

Matchul prezintă un interes deosebit.

Se întâlnesc două echipe de reală valoare, a căror ţintă e victoria cu orice chip.

„UNGARIA B." vrea să nu desmintă victoria repurtată Duminică, ca astfel să dovedească tuturor acelora cari i-au trimis aci, ca exponenţi ai footballului maghiar, că încrederea cu care au fost onoraţi e pe deplin meritată.

De cealaltă parte, în tabăra „Venus"-ului, partida este aşteptată cu mult optimism. „Băeţii" vor să învingă pentru a revanşa înfrângerea de Duminică. Şi „VENUS" are o grea misiune de înfăptuit.

Atenţia întregei lumi sportive dela noi este îndreptată asupra campionilor cari, victorioşi fiind, vor înscrie încă o pagină frumoasă în istoria soccerului românesc.

Străinătatea urmăreşte şi ea, cu acelaş interes, rezultatul matchului de azi. In special Austria, care s'a opus întrucâtva asupra admiterii noastre în cupa Europei Centrale, abia aşteaptă înfrângerea pentru a întări argumentele în legătură cu teza ce susţin.

Echipa lui Petea, trebuie să învingă pentru a nu da prilej de bârfeală şi pentru a dovedi străinătăţii, care ne urmăreşte atent activitatea, că foot-ballul românesc are cu adevărat o clasă superioară şi că poate prezenta ori când un palmares încărcat de victorii.

ECHIPELE

D-lui Iancu Ceaureanu, care a fost însărcinat cu conducerea ostilităţilor, i se vor alinia următoarele formaţii:

Ungaria B.: *Csikos; Mikos, Fekete; Gyarmaty, Balozh, Szalay; Rök, Finta, Kisalogy; Turay II, Horwath.*

SFERA

Venus : *Iordăchescu, Sfera, Albu; Bărbulescu, Fieraru, Gorgorin, Ploeşteanu, Dan Gavrilescu, Bodola, Petea, Gruin.*

HUMI

La ora când scrim aceste rânduri, se activează pentru readucerea lui Humi. Nu putem da ca sigură participarea lui la matchul de azi, totuşi nu ne-ar prinde mirarea, dat fiind actualul stadiu al cazului, să-l vedem apărând în rândurile „campionilor".

Matchul va începe la ora 15 precis.

UN PRONOSTIC

Cunoscând valoarea atât a „Ungariei B", cât şi a Venus-ului, acordăm prima şansă campionilor, cari au de partea lor atout-ul terenului şi al publicului care are datoria să-i încurajeze pentru a le facilita victoria pe cari toţi le-o dorim.

nid.

Box

Patriciu Milcoveanu pleacă în Franţa

Excelentul produs al boxului românesc, PATRICIU MILCOVEANU, învingătorul lui Milică Teodorescu, pleacă în Franţa.

In urma cuceririi titlului de campion naţional al categoriei semi-mijlocii, i s'au făcut numeroase oferte din partea unor organizatori francezi.

Dată fiind excelenta comportare pe care a avut-o în turneul trecut, când a cucerit cinci victorii în tot atâtea matchuri, noi credem că lui Milcoveanu îi surâde un frumos viitor în domeniu internaţional.

Programul divizionar a suferit modificări

Eri dimineaţă la F.R.F.A., s'a întrunit comisia campionatului naţional sub preşedinţia d-lui Stelea, de faţă fiind conducătorii grupărilor divizionare.

S'au luat în discuţie doleanţele grupărilor şi, după o examinare atentă a programului, s'au adus mici modificări, sortite a satisface justele revendicări ale divizionarilor.

Nu putem da precis ordinea matchurilor ce se vor disputa Duminică în ţară. O vom face însă mâine.

Deocamdată putem să anunţăm că, în Capitală, s'au fixat matchurile pentru etapa de Duminică. Şi anume : RAPID va întâlni pe VICTORIA (Cluj) iar „UNIREA TRICOLOR" pe „C. A. O".

Se duc tratative pentru cuplarea lor.

Match de deschidere

„Telefon-club" — „Vergu"

Ca deschidere la partida de azi dintre „Liga de Sud" (VENUS) şi „UNGARIA B" vor juca „Telefon-Club" şi Vergu cari se întâlnesc în cadrul Cupei României.

In vederea acestui match ambele echipe s'au antrenat intens. Astfel Telefon-Club în match de antrenament a dispus de formaţia S. T. B. cu scorul de 5-1 dovedind o formă excelentă.

Matchul va începe la ora 13. Dat fiind valoarea acestor merituoase echipe, spectacolul ce ni se va oferi va fi la înălţimea prestigiului ambelor echipe.

Din străinătate

GERMANIA, MEREU IN PROGRES, A INVINS NORVEGIA CU 3-0 (1-0)

Pe marele stadion Olimpic din Berlin, Germania a întâlnit Norvegia de care a dispus cu scorul de 3-0 (1-0). Germanii au arătat cu această ocazie că soccerul lor a ajuns actualmente pe o treaptă destul de superioară. Cele trei puncte au fost marcate de centrul înaintaş Sifling. Partea cea mai interesantă este numerosul public care a asistat la acest match cifrat la peste 110.000 de spectatori.

„LAZIO" ELIMINAT DIN CUPA EUROPEI CENTRALE

Pe o ploaie torenţială, în faţa a peste 2.000 spectatori, s'a disputat la Roma finala Cupei Europei centrale inter cluburi dintre „Lazio" şi „Ferencvaros". Matchul a fost de o factură superioară dând câştig de cauză „Ferencvaros"-ului care a învins pe „Lazio" cu 5-4. Punctele au fost marcate de Costa (minutul 6), Sarosy minutele 8, 10 şi 81, Caralany (min. 18) Piola (min. 26 şi 32) Poldi (min. 37) şi Vis (min. 63). Cum la primul match Ferencvaros a câştigat cu 4-2 şi-a însuşit mult invidiatul trofeu pe 1937 cu scorul de 9-6.

PRAGA-VIENA, LA PRAGA, 1-0

Concomitent cu matchul dela Praga, reprezentativele oraşelor Viena şi Praga s'au întâlnit în match amical la Viena.

Victoria a fost de partea celhor care au învins cu scorul de 1-0, prin punctul marcat de Czech.

Hippism

Azi alergări la Băneasa

PRONOSTICURILE NOASTRE

Pr. BANEASA : Sanda, Sfârleză, Padna.

Pr. JIU : Marina, Licurici, Peldus.

Pr. PASAREA : Gorgos, Onuţa, Balram.

Pr. GRASY : Madrigal, Scârbă Mică, Luţa.

Pr. FRUIT PICKER : Meşterul Manole, Naum, Glorietta.

Pr. NEAJLOV : Rubin, Bosko, Fata Ghiaurului.

Divizia B

Clasamentul după etapa de Duminică

SERIA ESTICĂ

Victoria	7	6 0 1	23: 4	12
Tric. C.F.P.V.	7	5 1 1	26: 6	11
Craiu Iovan	7	3 3 1	11: 9	2
Franco Rom.	7	4 0 3	18:22	6
Telefon Club	6	3 1 2	23:10	7
Textila M. V.	7	3 1 3	9: 8	7
Gloria C.F.R.	7	3 1 3	9:11	7
Macabi	8	2 1 5	15:21	5
Iahn	7	2 1 4	8:18	5
D. V. A.	6	1 3 2	7:13	5
Sporting	7	2 0 4	7:14	4
H. L. A.	8	1 0 6	12:38	2

SERIA VESTICĂ

Stăruinţa	6	4 1 1	13: 9	9
Rovine Griviţa	6	4 0 2	16: 5	8
U. D. R.	6	4 0 2	21: 7	8
Unirea M. V.	7	4 0 3	14:28	8
Victoria	7	3 2 2	8:10	8
C. A. M. T.	6	3 1 2	28:16	7
C.F.R. Simeria	7	3 1 3	11:10	7
Mureşul	6	3 0 3	16:17	6
Tricolor (B.M.)	6	2 2 2	14:12	6
Şoimii	6	2 1 3	15:11	5
Prahova	6	2 0 4	:14	4
S. G. S.	7	0 0 7	5:31	0

ECOURI DE PRETUTINDENI

JOI se va întoarce dela Roma, d. O. Luckide, secretarul general al F. R. F. A. Prin felul cum d-sa a înţeles să susţină interesele României şi Iugoslaviei în Cupa Europei Centrale, merită cu prisosinţă toate laudele.

*

AZI la ora 10 *„F. C. Rapid"* s'a antrenat pe stadionul din Giuleşti.

*

LA BRUXELLES, la 1 Noembrie, selecţionata Belgiei va întâlni reprezentativa Londrei.

*

PREŞEDINTELE C. C. N.-ului d. dr. STELEA va pleca azi la Brăila pentru a ancheta scandalul din acest an. Dat fiind personalitatea d-lui dr. Stelea credem că se va face lumină în acest caz şi vinovaţii îşi vor primi pedeapsa.

Şi vinovaţi sunt !...

Mişcarea LITERARA şi artistică

Marin Popescu – Spineni: Procesul mânăstirilor închinate

Nu ne putem da seama bine cât adevăr cuprinde părerea noastră, dar credem că, ceeace face de două ori mai mare figura înţeleptului domnitor pământean Alexandru Ioan Cuza, este marele act al secularizării averilor mânăstireşti, care înseamnă sfârşitul unui lung prilej de umilitoare intervenţii străine, în viaţa şi interesele neamului românesc.

Trebuia într'adevăr o mare doză de curaj pentru a soluţiona procesul mânăstirilor închinate, faptul egalând cu înfruntarea câtorva mari puteri şi sfâşierea întregii ţesături de intrigi şi panglicării fanariote.

Cercetătorul mersului acestui îndelung proces, îi descoperă însă şi alte multiple aspecte.

Exaltarea sentimentului religios, — fie din cauza incertitudinii, existenţei pământeşti în acele timpuri, fie ca o conscienţă a mentalităţii generale curente, caracterizată „prin apariţia asociaţiilor călugăreşti şi călugărismului, ca mijloace superioare de spiritualizare şi purificare" — este unul din acestea — şi, se pare, fundamental — şi dela el porneşte cercetarea d-lui prof. Marin Popescu-Spineni.

Religiozitatea este, dealtfel, una din caracteristicile firii românului. Sentimentul dumnezeirii trăieşte în el mai puternic decât chiar instinctul de conservare.

De acest fapt au ştiut să profite, cu meşteşugită violenie, călugării greci şi comunităţile, — constituite ulterior — ale acestora.

Punând mâna pe averile mânăstirilor închinate de boerii pământeni, ei au înţeles să facă din acestea proprietate personală. Clauzele actelor de danie erau nesocotite. Veniturile, în loc să fie utilizate la îmbunătăţirea stării mânăstirilor, erau negustorite de egumenii aleşi prin mită.

Ceva mai mult. Influenţa tot mai mare a Patriarhiei Constantinopolei are drept consecinţă o adevărată invazie grecească în Principate. Incep atunci comploturi şi revolte, sunt ucişi boierii pământeni, odoarele şi vestmintele de preţ ale mânăstirilor sunt înstrăinate, iar locuitorii satelor mânăstireşti sunt îndatoraţi să slujească 12 zile pe an, la porunca egumenului grec.

Reacţia, faţă de aceste stări de lucruri, a fost firească. Intervenţiile câtorva domnitori, cum şi actele de demnitate naţională ale boierilor români, au făcut ca Patriarhia din Constantinopole să recunoască numeroase acte de „laf în mânăstiri".

Această situaţie a fost însă trecătoare.

Pentrucă în umbra recunoaşterii diplomatice a Patriarhiei se pregătea începutul procesului mânăstirilor închinate.

Măsurile luate de domnitori, pentru refacerea inventarului mânăstirilor, au determinat comunităţile călugărilor greci să înceapă o adevărată ofensivă juridică. Sofisticând, acestea pretindeau că „mânăstirile greceşti închinate" sunt străine. Cu ajutorul domnilor fanarioţi, aceste simple pretenţii au căpătat investitură de acte oficiale.

De aici, deabia, intrăm în fondul procesului şi al cărţii d-lui prof. Spineni. Pentrucă de aici înainte, d-sa îşi plimbă cititorul printr'un adevărat labirint de documente şi fapte cari au premers şi determinat actul de demnitate naţională al lui Alexandru Ioan Cuza.

Amănuntimea cu care d. Spineni cercetează etapele acestui complex fenomen social, devenit, în timp, problemă de politică internaţională, ne împiedică să urmărim îndeaproape cursul lucrării.

Ne mulţumim doar să semnalăm câteva din fazele-i principale, oricât ne-ar ispiti importanţa materialului să intrăm în amănunte.

Evenimentele timpului au influenţat mersul procesului.

Revoluţia lui Tudor Vladimirescu a determinat chiar un compact exod al călugărilor greci din Principate şi a atras atenţia puternicilor zilei asupra mânăstirilor închinate. Rusii repun însă curând în pretinsele drepturi pe toţi egumenii.

Câţiva domnitori sprijină acţiunea românilor şi impun mânăstirilor anumite datorii. Infiinţarea seminariilor de către Alexandru Ghica mai taie iarăşi grecilor din privilegii. Dar nici proclamaţia dela Islaz, nici străduinţile domnitorilor şi ale partidului naţional moldovenesc nu schimbă faţa lucrurilor, astfel că în vremea Căimăcămiei, la 1856, chiriarhii cer Porţii ca mânăstirile să rămână „proprietate în bună şi dreaptă stăpânire călugărilor greci".

Situaţia era destul de serioasă. Procesul fu sorocit să fie judecat de către o comisie internaţională. Se stabilesc numai datele de drept şi de fapt al pricinii, până când, după adevărate furtuni politice internaţionale, Divanurile ad-hoc hotărăsc autocefalia Sinodului, alegerea de episcopi şi mitropoliţi pământeni şi înfiinţarea Casei bisericeşti.

La urcarea pe tron a lui Alexandru Ioan Cuza situaţia mânăstirilor era dezastruoasă. O anchetă sumară stabileşte că în timp ce călugării greci încasaseră, în zece ani, 212.661 taleri şi mai mult de 20 milioane piaştri, populaţia băstinaşă, aservită moşiilor înstrăinate, era într'o stare de plâns.

Acţiunea patriotică, pe care domnitorul o începe, iscă vii conflicte între El şi mai marii Bisericii Constantinopolitane. O campanie de defăimare, care nu-şi poate găsi seaman decât în ştirile pe cari jidanii le răspândesc azi, e pornită de greci în toată Europa.

Alexandru Ioan Cuza îşi atrăsese toate fulgerele furiei Marilor Puteri.

Neînfricoşat, Domnitorul continuă „acţiunea sa de restabilire morală şi materială a Statului român, ofensat în suveranitatea sa naţională" şi la 13 Decembrie 1864 promulgă legea secularizării. Pasul cel mare era făcut. Grecii au fost stupefiaţi. Poarta încearcă să le mai facă jocul câtva timp, dar e în zadar.

Ce a urmat după aceasta, e lucru de mai puţină importanţă. Decizia legală a domnitorului Cuza e consolidată şi statul român repus în drepturile sale.

Este semnificativă în această carte nu numai grija amănuntului istoric, dar şi insistenţa cu care, către sfârşit, d. prof. Popescu-Spineni ţine să arate în toată lumina curajului lor pe domnitorul Cuza şi pe cei cari i-au fost într'ajutor la tranşarea unei chestiuni, pendinte pentru suveranitatea unui stat tânăr.

Alexandru Ioan Cuza a trecut peste acele timorate întrebări: „Ce va zice străinătatea", „Cum ne va primi fapta?", întrebări cari răsunâ şi azi la toate răspântiile politicei democratice.

In această ipostază de Domn grijuliu, faţă de nevoile poporului şi statului român, ni-l înfăţişează d. Spineni pe înmormântul dela Ruginoasa.

Şi aceasta, este, credem, cea mai aproape de realitate înfăţişare a acestuia.

Const. Tomescu

„Gândirea" la Cernăuţi

Ţinând să fie, în capitala Bucovinei, un viu focar de naţionalism, secţia locală a „Ligii Culturale" a organizat şi anul acesta un ciclu de şezători şi aniversări având de scop în special mărturisirea superiorităţii culturii noastre specifice asupra neamurilor vecine şi oprirea valului de propagandă iudaică internaţionalizantă prin reactualizarea fundamentului latin al culturii noastre, în preocupările de artă.

Ciclul a fost deschis, cum nu se putea mai nimerit, Duminică 17 Octombrie, în sala Teatrului Naţional, cu şezătoarea grupării „GANDIREA".

A vorbit cu acest prilej d. prof. NICHIFOR CRAINIC despre „SPIRITUL AUTOHTON".

După ce a arătat ce se înţelege prin „spirit autohton" şi a analizat câteva din organicele lui manifestări, promotorul gândirismului a ţinut să releve că acest duh băştinaş a fost, de multe ori, pus sub obrocul vitregiei vremurilor, dar că niciodată lumina lui călăuzitoare nu s'a stins.

După războiul cel mare, când se spera ca spiritul autohton să pătrundă toate manifestările de viaţă româneşti, el a fost acoperit de cotropitoarea năvală iudaică.

In zilele pe cari le trăim, norii aceştia, goniţi de un puternic vânt naţionalist, se risipesc, lăsând steaua spiritului autohton să lumineze tot mai mult destinele româneşti.

După conferinţa d-lui prof. Crainic, îndelung aplaudat şi rechemat, au urmat d-nii **Ion Pillat, Vasile Voiculescu, Aron Cotruş, Pan M. Vizirescu** şi **N. Crevedia** cari au citit versuri.

O bună parte din meritele marelui succes pe care l-a avut şezătoarea, revine organizatorilor locali, d-nii prof. **Marmeliuc**, preşed. **„Ligii Culturale"**, secţia Cernăuţi, entuziastul secretar, d. maior Sever Slătineanu şi d. prof. Marmeliuc, cari au îngrijit ca totul să se desfăşoare în condiţii optime.

Trebuie să adăogăm, cu acest prilej că gruparea „GANDIREA", în dorinţa de a resuscita viaţa intelectuală în centrele culturale, va continua în mai multe oraşe ale ţării seria începută, sub aşa de frumoase auspicii, cu şezătoarea dela Cernăuţi.

Urmează a fi vizitate pe rând, luna aceasta şi în cursul lunei Noembrie oraşele: Craiova, Cluj, Chişinău, Oradea şi Timişoara.

Aspecte, Insigne, Comentarii

D. Pan. M. Vizirescu

— unul dintre cei mai apreciaţi scriitori ai generaţiei noastre, a devenit în ultimul timp un permanent obiect de discuţie în lumea literară.

Dealtfel explicaţia e foarte simplă. Fiindcă d. Pan M. Vizirescu are gata pentru actualul sezon literar nu mai puţin decât două volume de poezie, un roman şi un foarte interesant studiu intitulat „Valori tinere ale poeziei de azi" în care vor fi prezentaţi cei mai de seamă poeţi români de după război.

„Călăuza radioamatorului"

— este intitulată noua lucrare de radiotehnică pe care o va face în curând să apară d. ing. I. C. FLOREA, şef-redactor al revistei „Radio-Universul".

„Colţuri de cremene"

— volumul de stihuri al lui NICOLAE ANCUŢA RADOI către VARUL ION, va fi în librării peste câteva zile.

„Colţurile de cremene" vor înscrie un punct hotărâtor în literatura românească.

„Pentru o femee"

— se numeşte romanul d-lui Ionel Neamţu, de curând apărut de sub teascurile editurii „Ramuri" din Craiova.

D. Ionel Neamţu este bine cunoscut lumii noastre literare, prin numeroasele articole publicate în diferite reviste, aşa că orice recomandare o socotim inutilă. Romanul „Pentru o femee" vine să confirme o activitate bogată în domeniul literelor, situând pe autorul lui printre marii romancieri ai timpului.

De aceia vom reveni pe larg cu o cronică.

„Thessis"

— se numeşte revista pe care o vor scoate în curând d-nii Popescu-Sibiu şi Al. Dima.

„Thessis" va fi o continuare a *„Provinciei literare"*.

„Procesiuni"

— se numeşte volumul de poeme al tânărului Vintilă Horia, care va apare în curând. Pe Vintilă Horia îl cunoaştem din ceeace a publicat el în ultimii doi ani în „Gândirea" şi în coloanele viguorosului „Sfarmă-Piatră". Scrisul său are o anumită armonie calmă şi uneori o sobrietate ce îl apropie de spiritul clasic. De aceea „Procesiuni" va fi o carte despre care se va putea vorbi frumos.

„Cuiue şi reflectoare"

— se intitulează cartea pe care tânărul gazetar Gaby Michailesco o are sub tipar.

Un diblar

— care şi-a exersat cândva membrele inferioare pe câteva şchioape claviaturi şi a tocit scările multor redacţii, înegureză dela o vreme cu produsul întunecatei sale minţi, — intitulat ad-hoc „Poezia toamnei" — eterul românesc.

L-am ruga pe d. director al programelor de radio să-şi scutească auditorii de asemenea torturi.

Programul serbărilor dela şcoala română „C. Negri" din Galaţi, din ziua de 31 Octombrie a. c.

Ora 10 dimineaţa: *Ridicarea pavilionului străjeresc.*

Ora 11: *Comemorarea împlinirii a 60 ani dela înfiinţarea şcoalei. Desvelirea bustului în bronz al fostului director şi profesor al şcoalei, Nicolae Longinescu, ridicat de către foştii săi elevi.*

Ora 1: *Masă comună.*

Ora 3: *Adunarea de constituire a Asociaţiei foştilor elevi ai şcoalei.*

La serbări vor participa: d. profesor Dr. C. Angelescu, ministrul educaţiei naţionale, reprezentantul Comandamentului superior al „Străjii Ţării", membrii familiei Longinescu şi învăţătorii din toată ţara cari au absolvit această şcoală.

Liga Culturală la lucru

(Continuare din pag. 1)

Astăzi, aceste ramuri de activitate se află aproape în întregime în mâna jidanilor.

Bătălia antisemită este egală cu bătălia economică de dat, pentru cucerirea poziţiilor economice pierdute. Antisemitismul înţeles altfel, nu e altceva decât poezie.

In apelul său d. Nicolae Iorga apasă pe aceste adevăruri sângeroase. Era nevoe de o ofensivă virulentă, pusă sub auspiciile unei organizaţiuni verificată în atâtea încleştări naţionale şi condusă de un om care, prin trecutul său şi prin extraordinara sa energie, este un program şi garanţia biruinţii. Antisemitismul economic a ieşit din faza discuţiilor. Peste tot, în apelul de faţă, se vorbeşte de ACŢIUNEA de salvare a poporului românesc, de MIŞCAREA pe care o începe „Liga Culturală".

In atâtea împrejurări grele în care s'a aflat totdeauna, neamul românesc a avut norocul oamenilor mari. D. Nicolae Iorga este una din gloriile noastre, cea mai luminoasă dintre toate. Dar astăzi mai ales, marele profesor este o nesfârşită nădejde. Hotărârea nu mai poate să fie interpretată. D. Nicolae Iorga nu este un doctrinar, este un activist. Temperamentul său vulcanic şi voinţa sa de cremene, care descinde din conştiinţa dreptăţii româneşti, puse acum în serviciul patriei, ca şi altă dată, vor reuşi să mobilizeze mulţimile, să zguduie indolenţa intelectualilor şi să constrângă oficialitatea care se dă înapoi când e vorba să pună mâna în gulerul jefuitorilor naţiei.

Acţiunea „Ligii Culturale" trebuie să cuprindă în cadrele sale pe toţi fruntaşii mişcării naţionaliste. Egoismele cari se duelează astăzi cu atâta ferocitate şi ambiţiile care nu cedează, se pot întâlni mâine pe acest teritoriu neutru al „Ligii Culturale". Cine vrea să pună o cărămidă la zidirea edificiului românesc, este dator să se alăture mişcării deslănţuită de d. Nicolae Iorga.

I. P. Prundeni

DE LA O ZI LA ALTA

TEATRU

TEATRUL NAŢIONAL: Ooameni pe un sloi de ghiaţă.
STUDIO-UL NAŢIONAL: George şi Margaret.
OPERA ROMÂNĂ: Faust.
TEATRUL REGINA MARIA, matineu şi seara: Fraţii Karamazov.
TEATRUL COMEDIA, matineu: Caragiale; seara: Om de încredere.
TEATRUL VESEL: Fustele dela minister.
TEATRUL MODERN: mat. şi seara Noaptea de 13.
ALHAMBRA: mat. Margareta de Navara; seara: Expoziţia Alhambra.
TEMPO: „Nepoata... d-lui ministru".
MODERN: „Noaptea de 13...".

CINEMA

ARO: La grande illusion (Iluzia cea mare).
TRIANON : Flori din Nisa. Jurnal şi completare.
VOX: Oameni după gratii.
CAPITOL: Chemarea cea mare.
FEMINA: S'a născut o stea şi jurnal.
A.R.P.A. : Curierul din Londra, jurnal şi complectare.
FORUM: Valetul de cupă.
ROXY: Chemarea cea mare.
OMNIA: Stan şi Bran şi Testamentul, compania Titi Mihăilescu.
CITY: Misiunea brigăzii 41, jurnal şi completare.
ELYSÉE: Flori din Nisa, jurnal şi complectare.
MARCONI: L'am întâlnit la Paris, jurnal şi revistă.
MODEL : Vânătorul alb, jurnal şi două complectări. jurnal şi completare.
COTROCENI: Miss Theodora şi Am ucis.
FRANKLIN: Grănicerii.
DICHIU: Vinovatul şi Extraordinarul Mrs. Deeds.
PACHE: Veniţi cu flota, jurnal şi revistă.
TRIUMF (Griviţei 335): O lacrimă pe un mormânt, Banda veselă şi jurnal Eclaire.
ORFEU: Mitsuko jurnal şi completare.
MILANO: Un înger de doctor, două jurnale şi completare.
AIDA: Fetiţa olandeză, jurnal şi complectare.
BARCELONA: Avangarda eroilor.
CENTRAL: Panică pe pământ. Stan şi Bran.
VOLGA-DOROBANŢI: Nick gentlemen detectiv, matchul de box I. Louis-T. Farr, jurnal şi complectare.
ILEANA: Comoara piraţilor.
ŞIC: Copii de vânzare şi Dragoste în taxi.
DORY: Panică pe pământ, jurnal, comedie şi orhestra de balalaici.
UNIC: Gondola cu himere, două jurnale şi comedie.
DIANA: Stan şi Bran şi testamentul şi complectare.
LILLY : Automobilul ucigător, completare sonoră şi jurnal.
FLORIDA: Copiii căpitanului Grant, jurnal şi complectare.
LIA (Griviţei): Subjugat de tine. Band aveselă.

RADIO

Marţi 26 Octombrie 1937

14.10. Ora. Mersul vremii. Radio jurnal. Ştiri interne şi externe.
15.00. Actualităţi străine. Radiofonice.
18.00. Ora. Mersul vremii. Poşta tehnică.
18.15. Muzică distractivă (dis.).
19.10. Londra, de prof. Dragoş Protopopescu.
19.25. Muzică engleză (discuri).
UNIVERSITATEA RADIO
20.20. Omul modern şi natura, de prof. Ion Simionescu.
20.35. Compoziţii corale de D. G. Kiriac. Soc. Corală „Carmen", cond. de I. Chirescu (solistă: D-na Evantia Costinescu).
Câteva cuvinte de pr. N. e Popescu.
21.15. Concert de seară. Din operetele vechi şi noi. Orchestra Radio.
22.30. Radio jurnal. Sport.
22.45. Concert de noapte al orchestrei Ionel Giurgea, transmis de la restaurantul „Modern".
23.45. Jurnal pentru străinătate în limba franceză şi germană.
RADIO EXPERIMENTAL I şi RADIO EXPERIMENTAL II
21.00. Muzică variată.
21.20. Informaţiuni universitare.
21.30. Muzică românească.
21.50. Muzică distractivă.

Miercuri 27 Octombrie 1937

6.30. Deschiderea emisiunii; Gimnastică ritmică; Radio jurnal; Concert de dimineaţă (discuri); Sfaturi gospodăreşti şi medicale.
7.30. Închiderea emisiunii.
13.00. Ora. Culturale. Sport. Cota Dunării.
13.10. Concert de prânz (discuri).
14.10. Ora. Mersul vremii. Bursa. Radio jurnal. Ştiri interne şi externe.
14.30. Muzică distractivă (disc.).
15.00. Actualităţi străine. Radiofonice.
18.00. Ora. Mersul vremii.
18.02. Concert de muzică românească. Orchestra Titi Constantinescu.
19.20. Istoria Muzicii. Muzica la Grecii vechi şi la Romani.
Cuvânt introductiv.
Gabriel Năruja, canto şi orchestra Radio, dirij. de Paul Constantinescu.
Corul Bisericii Visarion şi orchestra Radio, dirij. de Paul Constantinescu.
20.15. Iubirea în operă. D-na Lucezarskala (canto) acomp. de orch. Radio.
20.30. Iubirea în operă (discuri).
UNIVERSITATEA RADIO
21.10. Universitatea în slujba naţiunii de prof. C. Stoicescu, rectorul Universităţii .
RADIO ROMANIA
21.25—21.50. Muzică populară românească (discuri).
RADIO BUCUREŞTI
21.25. Ciclul Beethoven: Sonatele de violoncel (I) George Cocea (violoncel) şi prof. M. Andricu (pian).
RADIO ROMANIA şi RADIO BUCUREŞTI
21.50. Muzică variată (discuri).
22.30. Radio jurnal. Sport.
22.45. Seară de cabaret.
23.45. Jurnal pentru străinătate în limba franceză şi germană.

CAPITOL ŞI ROXY
Chemarea cea mare
Jurnal şi complectare

„Măria Voastră păşeşte azi în slujba muncii şi a disciplinei"

— Cuvântarea d-lui Gh. Tătărăscu la dejunul de gală dela Sinaia. —

Ieri la dejunul de gală dela Sinaia d. Gh. Tătărăscu, preşedintele consiliului de miniştri a ţinut următoarea cuvântare :

MARIA VOASTRA,

„Ziua aceasta rămâne o dată în analele poporului nostru şi o dată în viaţa Măriei Voastre.

„O dată în analele poporului nostru, care vede azi pe Moştenitorul Tronului făcând primul pas pe drumul marilor îndatoriri ce I-a fost hărăzit de Dumnezeu să îndeplinească. Sărbătoarea de azi se transformă în valuri de bucurie, care se revarsă peste tot cuprinsul Ţării, într'un ceas în care mai mult ca în oricare altul întreaga suflare românească e conştientă, că DESTINELE NEAMULUI NOSTRU SE IDENTIFICA CU DESTINELE DINASTIEI NOASTRE. Sărbătoarea de azi e o clipă de adâncă reculegere: ea sporeşte nădejdile poporului nostru şi îi însenineză toate zările viitorului.

„Dar ziua aceasta rămâne o dată şi în viaţa MARIEI VOASTRE — o dată care înseamnă şi un sfârşit şi un mare început.

„Actul solemn săvârşit azi încheie zilele senine de duioasă îngrijire şi pregătire.

„Mari şi fără număr au fost în aceste zile trudele şi silinţele de fiecare ceas ale Augustului Vostru Părinte pentru a Vă îmbogăţi mintea, pentru a Vă oţeli sufletul, pentru a Vă întări braţul. Roditoare au fost toate ostenelile Sale pentru a Vă deschide căile de înţelegere ale vieţii şi de cunoaştere a ţării şi a poporului ei şi pentru a Vă insufla credinţa în Dumnezeu, dragostea de moşie şi iubirea de aproape. Fericită a fost această regească pedagogie care s'a silit şi a reuşit să desăvârşească în Măria Voastră omul, cetăţeanul şi soldatul.

„Un neam întreg binecuvintează mâna care a călăuzit paşii celei dintâi tinereţi a Măriei Voastre.

„Azi, o viaţă nouă se deschide în faţa Măriei Voastre, o viaţă plină de răspunderile pe care le ridică împlinirea datoriei. Răspunderile acestea încep a fi purtate în rândurile oştirei. Marile virtuţi ostăşeşti care au fost practicate în Augusta Voastră

MARELE VOEVOD MIHAI

Familie vor îndruma paşii Măriei Voastre, uşurându-I executarea înaltei misiuni de pregătire a soldaţilor Ţării.

„Pe câmpul de instrucţie, Măria Voastră va primi clipele de satisfacţie pe care le dau sforţarea şi munca şi, având prilejul să comande şi să fie comandat, să supună şi să Se supună, va împlini poruncile disciplinei cu toate severităţile dar şi cu toate înălţările ei.

„Măria Voastră păşeşte în slujba muncii şi a disciplinei sub semnul cărora se desfăşură viaţa tuturor popoarelor biruitoare.

„Plutonul I din Compania I-a a celui dintâi Batalion de Vânători de Munte va fi cea dintâi şcoală de aplicare a marilor învăţăminte dobândite şi în acelaş timp cel dintâi popas de răspundere în viaţa închinată de azi înainte numai Neamului şi Regelui.

„In această zi solemnă, Ţara întreagă veghează lângă Măria Voastră, rugând pe cel a Tot Puternic să-I ocrotească viaţa şi să-I deschidă drumul tuturor biruinţelor.

„Să trăiţi Măria Voastră"!

Cuvântarea rostită de Măria Sa Mihai, Mare Voevod de Alba Iulia

După cuvântarea d-lui Gh. Tătărăscu, Măria Sa Marele Voevod Mihai a răspuns :

„SIRE,

„Rog pe Majestatea Voastră să-mi îngăduie a mulţumi Domnului preşedinte al consiliului de miniştri pentru caldele urări ce mi le-a făcut.

DOMNULE PREŞEDINTE AL CONSILIULUI,

„Ascultând cuvintele ce Mi le-aţi adresat, am înţeles că jurământul ce l-am făcut astăzi Mă leagă pe vecie de Regele Meu şi de ţara mea.

„Urmând tradiţia Casei Noastre, am intrat astăzi în rândul ostaşilor ţării şi, simţind marea cinste ce Mi se face, voiu sluji cu credinţă, muncă şi jertfă de Mine.

IUBITE TATA,

„Cu duioşie şi căldură părintească, Mi-ai îndrumat copilăria întru dobândirea cunoştinţelor folositoare vieţii.

„Pentru aceasta Îţi mulţumesc din toată căldura inimii mele.

„Când astăzi m'ai învrednicit să port haina de ofiţer în această oaste, de care sunt legat pentru toată viaţa, simt şi mai mult nevoia acestei părinteşti călăuze.

„Mulţumind tuturora pentru urările ce mi s'au făcut, Îţi făgăduiesc din nou că mă voiu sili să îndeplinesc îndatoririle mele cu vrednicie, credinţă şi desăvârşită ascultare.

„Să-Ţi dăruiască Dumnezeu, Scumpe Tată, ani mulţi şi fericiţi, pentru binele oştirii şi al Patriei.

„Trăiască Regele"!

Urale lungi şi puternice au acoperit ultimele cuvinte din cuvântarea Măriei Sale Marelui Voevod de Alba Iulia.

Dineul intim, concertul de gală şi recepţia dela castelul Peleş

Aseară, la ora 8, a avut loc un dineu intim la castelul Foişor, la care au participat :

Majestatea Sa Regele, A. S. R. Principele Paul al Jugoslaviei, A. S. R. Principele Gustav Adolf al Suediei, A. S. R. Principele Frederic de Hohenzollern, A. S. R. Principele Carol al Belgiei, Măria Sa Marele Voevod Mihai, E. S. d. Rydz Smigly, mareşalul Poloniei. d. general Georges, major general al armatei franceze ; din Marea Britanie : d. g-ral Sir Georges Jeffreys, adjutant al M. S. Regelui ; *din Grecia :* d. general de divizie Marcos Dracos, inspector general de armată ; din *Cehoslovacia :* d. general de divizie Syrovy, inspector general de armată ; din *Turcia* : d. general de divizie Mazlam Iskora, inspector general de armată.

E. S. d. Ernest Urdarianu, mare şambelan al Curţii ; d. Constantin Flondor, mareşalul Curţii ; lt. colonel Filitti, adjutant al M. S. Regelui.

CONCERTUL DE GALA

La ora 21.30 s'a dat un concert de gală, în prezenţa :

Majestatea Sa Regele ; A. S. R. Principele Paul al Jugoslaviei; A. S. R. Principele Gustav Adolf al Suediei ; A. S. R. Principele Frederic de Hohenzollern ; A. S. R. Principele Carol al Belgiei ; Măria Sa Marele Voevod Mihai ; E. S. d. Rydz Smigly, Mareşalul Poloniei.

Delegaţiunile, suitele şi Curtea Regală.

D-nii Gheorghe Tătărăscu, preşedintele consiliului cu d-na ; I. P. S. S. Miron Cristea, Patriarhul României, general Artur Văitoianu, fost preşedinte de consiliu cu d-na ; G. G. Mironescu, fost preşedinte de consiliu cu d-na ; d. mareşal C. Prezan cu d-na ; d. mareşal Al. Averescu ; d. Al. Lapedatu, preşedintele Senatului cu d-na ; d. N. N. Săveanu, preşedintele Camerei cu d-na.

Şefii de misiuni, membrii guvernului, şefii partidelor politice, ofiţerii generali, şefii ierarhici ai M. S. Marelui Voevod Mihai.

RECEPŢIA DELA CASTELUL PELEŞ

La ora 22.30 a avut loc o mare recepţie la castelul Peleş.

Au luat parte foştii demnitari ai Curţii, d. H. Catargi cu d-na, d. general Angelescu, d-ra Adela Cantemir, d-na Elena Perticari, foştii miniştri, secretarii generali de ministere, generalii inspectori, Uniunea Fundaţiilor Culturale, ataşaţii militari, foştii comandanţi ai şcolii militare a M. S. Marelui Voevod Mihai, profesorii Măriei Sale Marelui Voevod Mihai.

Colaborator al „Adevărului"

D. profesor N. Iorga publică în „Neamul Românesc" de ieri, sub titlul de mai sus, următorul articol:

„Intr'o polemică purtată unde-i place, d. Şerban Cioculescu, pe care-l cred un om inteligent, cult şi mai ales un om onest — simpatiile sale pentru monstruozităţile literare ale bolnavilor nu interesează aici —, vorbeşte, aşa în treacăt, de colaborarea mea la „Adevărul" său.

„Să ne lămurim.

„Eu n'am scris, afară poate de numere închinate vre unei ţări, când se cer câteva rânduri oricui are o semănătură, niciodată la „Adevărul".

„Dar, când eu singur n'am găsit în viaţa mea un adevărat editor care să-mi caute scrisul la capătul călătoriilor măcar, mi s'au cerut amintiri de drum care au apărut în acel ziar. Şi, când nimeni nu-mi tipăria „Istoria literaturei", aceiaşi negustori de scrieri s'au presintat.

„Pe atunci nu era nici problema italiană, nici cea spaniolă, — nimic din ceia ce azi împarte lumea în două tabere ireconciliabile. Nu era nici noua mişcare naţionalistă, de toate formele, nici noua problemă iudaică deosebită de antisemitismul sentimental.

„Indată ce acestea s'au produs toate, fiecare şi-a luat locul care i se potriveşte.

„Unii scriitori, între cari d. Cioculescu, s'au dus cu concentrarea iudaică de la „Adevărul".

„Eu mă mulţămesc, cu adevărul mieu pe care caut a-l preface în forţă naţională".

Convocarea marelui consiliu al partidului naţional-creştin

— Vor participa toţi şefii de organizaţii Judeţene. —

După cum am arătat ieri, în urma unei consfătuiri care a avut loc între d-nii Octavian Goga şi profesor Gh. A. Cuza, s'a hotărît ca în ziua de 2 Noembrie să fie convocat marele consiliu al partidului naţional-creştin.

Marele consiliu este cel mai înalt for al partidului şi e alcătuit din toţi şefii organizaţiilor judeţene.

La şedinţa marelui consiliu va participa şi d. profesor A. C. Cuza, preşedintele suprem al partidului.

Marele consiliu va lua în discuţie chestiunea alegerilor generale.

POLITICE

Comemorarea lui V. Babeş

LUNA aceasta va fi comemorat luptătorul naţionalist Vicenţiu Babeş, dela a cărui moarte se împlinesc 30 de ani.

Se convoacă delegaţia naţional-ţărănistă?

IN URMA întrevederii ce va avea loc azi între d-nii Ion Mihalache şi M. Popovici, nu este exclus să fie convocaţi în şedinţă membrii delegaţiei permanente a partidului naţional-ţărănesc.

Când vine d. Maniu

D. IULIU MANIU a trimis vorbă d-lui Mihalache, că nu va veni în Capitală decât în ziua în care va fi convocată delegaţia permanentă.

Serbările naţionale turceşti

LA SERBARILE naţionale dela Ankara pentru comemorarea republicei turceşti, guvernul român va fi representat prin d. Valer Pop, ministrul industriei şi comerţului.

Congresul tineretului liberal

AZI DIMINEAŢA a avut loc congresul tineretului liberal din Ardeal, la Sibiu, sub preşedinţia d-lui Dinu Brătianu.

Au participat d-nii Al. Lapedatu, I. Nistor, Ion Costinescu, Sassu şi M. Cancicov.

Conversaţie Iunian-Mihalache

IERI, la serbările dela Sinaia, d. Grigore Iunian s'a întreţinut tot timpul cu d. Ion Mihalache, care i-a dat înţelege că o revenire a radical-ţărăniştilor în partid este o imposibilitate.

*

DUMINICA, 31 Octombrie, d. profesor Gh. A. Cuza va prezida consiliul judeţean al organizaţiei naţional-creştine din Bălţi, la care vor participa toţi şefii naţional-creştinilor din Basarabia.

Dela Cercul de Studii al Frontului Românesc

Comitetul Cercului de studii al Frontului Românesc, în înţelegere cu d. Constantin Angelescu, preşedintele organizaţiei din Capitală, a hotărât pentru sesiunea de conferinţe a anului 1937/38, ţinerea unui ciclu de conferinţe, cu subiect fixat în jurul ideei principale: „Statul Naţional", având următoarele diviziuni : Naţiunea şi minorităţile, Armata Biserica şi Cultele, Invăţământul, Administraţia şi Funcţionarii, Agricultura, Industria şi Comerţul, Sănătatea publică, Finanţele şi Creditul, Munca, Cooperaţia, Familia şi drepturile femeei.

Prin aceste conferinţe se vor pune în discuţie o sumă de probleme din cele mai actuale, pentru organizarea vieţii noastre publice şi se vor cristaliza concluziuni de cea mai mare importanţă.

Prima conferinţă din acest ciclu se va ţine Joi 28 Octombrie, crt., când d. Iorgu Dimitriu va vorbi despre „Producţia în Statul naţional".

De peste hotare

Lipsa de adeziune la regimul... comunist

Presa comunistă din Spania publică adesea ori sentinţele tribunalelor cu privire la delictul de... „lipsă de adeziune la regim".

Sub această formă elastică se dau cele mai oribile verdicte. Dar, acest fapt, ca şi multe altele cari se petrec în zona încă ocupată de comunişti, nu trebue să ne mai surprindă. Intr'o ţară în care s'a lansat dictonul: „indisciplina este baza triumfului" şi în care guvernul Giral decreta, la 19 Iulie 1936, greva generală revoluţionară şi în care partidele politice, cari fac parte din Frontul Popular, organizau „săptămâni de agitaţie", într'o asemenea ţară anarhizată, totul este posibil.

Insă, în legătură cu acest nou delict pe care l-au... descoperit juriştii dela Valencia, — se ridică întrebarea: despre care regim este vorba de vreme ce „lipsa de adeziune la regim" este sancţionată ? Noi ştim, şi Sărindarul o repetă zilnic, că în Spania guvernamentală există un regim republican care înseamnă libertate, egalitate, fraternitate şi tot ce poftiţi. Şi atunci dacă guvernul dela Valencia respectă constituţia republicană, cum se face că a avea alte idei decât cele inspirate de Moscova, constitue un delict ? Răspunsul este simplu: în Spania comunistă este instaurată cea mai hidoasă teroare pe care numai creerele degenerate ale iudeo-comuniştilor, înebuniţi de perspectivele sumbre pentru ei din cauza siguranţei în victoria luptei de desrobire naţională pe care o duce generalul Franco, o pot începe. Iar republica spaniolă există numai pentru opinia mondială, pentru a-i înşela buna credinţă, spre a o face să considere acţiunea guvernului dela Valencia ca o luptă dusă pentru libertate, pentru legalitate, pentru republică.

Regimul din Spania comunistă este un amestec de anarhism şi de comunism care este etichetat, pentru străinătate, republicanism. Cuvântul republică înseamnă prin excelenţă, libertate, liberă exprimare a ideilor. Or, un regim, în care lipsa de adeziune la politica lui constitue un delict este orice vreţi, numai republică nu.

Guvernul din Valencia are o concepţie stranie despre sensul unor termeni politici. Pentru el revoluţia comunistă se numeşte legalitate, iar teroarea se numeşte republică.

O SENTINŢA ORIGINALA

Presa comunistă din Spania publică hotărîrea pe care a luat-o un tribunal dela Madrid, în legătură cu un jaf judiciar a cărui victimă a fost doctorul Maranan.

„Vanguardia", cu data de 17 Octombrie, publică următoarea telegramă primită din Madrid:

„Madrid, 16. — *Tribunalul popular de urgenţă care judecă actele de lipsă de adeziune la regim a luat o hotărire în privinţa articolelor publicate de către Gregorio Maranan în străinătate, contra poporului spaniol.*

„Conform acestei deciziuni se hotărăşte sechestrarea bunurilor acestui medic pentru a acoperi cheltuelile responsabilităţii pe care ar putea-o avea".

Mussolini are un adversar

Mussolini are mulţi prieteni. Are de asemenea şi nenumăraţi duşmani. Dintre toţi adversarii săi, este însă unul foarte statornic şi deosebit de primejdios. Şi cu siguranţă că suspiciunile cu care Mussolini priveşte spre capitala României, se datoresc întâmplării că teribilul său adversar e român: d. Grigore Filipescu.

Am vorbit câteodată la această rubrică, de vehemenţa cu care d. Grigore Filipescu îşi urmăreşte rivalul. Nu ne-am putut însă închipui că d. Grigore Filipescu ar merge atât de departe cu persecuţia împotriva lui Mussolini.

D. Grigore Filipescu a mai ţinut un discurs: primul discurs după întoarcerea din străinătate. In sala cu nume predestinat „Lucifer" d. Grigore Filipescu, marele spadasin a înfipt în prestigiul fascismului o nouă baionetă:

„In Italia, domnilor, sub dictatura mussoliniană, principele moştenitor se suie pe tron numai după ce marele consiliu fascist i-a dat binecuvântarea. Acest sfat, compus din mai puţin de 20 de persoane, poate desemna pe un alt membru al familiei domnitoare ca succesor al regelui defunct".

Mărturisim că nu pricepem nimic din aceste rânduri. Regele Italiei trăeşte, iar tăria fascismului stă în convingerea regimului că monarhia este formula politică a statului italian.

Dar d. Goe devine şi mai fioros când loveşte în concepţia fascistă.

— *„Decretele mussoliniene asupra maximului de beneficii al unei întreprinderi particulare, impozitul pe capital, permanentele intervenţii ale statului în activitatea fiecărui cetăţean, apropie fascismul de bolşevism mai mult decât doctrina conservatoare".*

Aşa dar d. Grigore Filipescu are naivitatea să pună în paralelă fascismul cu doctrina sa conservatoare şi cu partidul lui Perşinaru!

D. Ion Mihalache şi socialiştii

Social-democraţii au ţinut Duminecă o întrunire. Cu acest prilej s'a discutat situaţia politică în legătură cu problema succesiunii. Toţi vorbitorii au apăsat pe o singură ideie : concentrarea forţelor democrate. Cel din urmă a luat cuvântul d. C. Titel-Petrescu, a cărui cuvântare, rezumată, a apărut în „Adevărul".

— „Dacă am trăi într'o ţară cu regim constituţional nefalsificat, bazat pe suveranitatea naţională, am şti că succesiunea la guvern trebue să revină naţional-ţărăniştilor. Se pun însă la cale tot felul de combinaţii tenebroase pentru a se evita singura soluţie reclamată de ţara reală: o guvernare a forţelor democrate. De aceea aceste forţe trebue să se coalizeze şi să-şi impună o unitate de acţiune".

Noi am arătat în nenumărate rânduri că partidul naţional-ţărănist strânge în jurul său toată mişcarea de stânga, cu care se coalizează în frontul popular.

D. Ion Mihalache este la discreţia d-lui C. Titel-Petrescu...

Activitatea Circ. 19-a a partidului naţional-creştin Sectorul II Negru

Duminică 24 crt. a avut loc în str. Baicului 11 adunarea naţional-creştină a circ. 19, cu care ocazie s'a făcut şi instalarea noului preşedinte al Circ. d. NICOLAE POPESCU.

Şedinţa s'a deschis la ora 10 a.

D. Nic. Popescu, *preşedintele circ. 19 arată datoriile membrilor P. N. C. îndemnându-i la muncă pentru ca România a Românilor să fie cât mai curând o realitate.*

D-sa face apelul cadrelor circ. 19, mulţumindu-le că au răspuns într'un număr atât de neaşteptat.

Nu vom avea linişte până nu vom vedea fluturând în această ţară drapelul cu svastica.

D. Neagu Nicolae *comandantul lăncierilor şi vicepreşedinte, face o expunere asupra situaţiei circ. din momentul fuziunii până în prezent.*

Noul nostru preşedinte spune d. Neagu este chezăşia bunului mers al acestei circ., pentrucă d-sa vechi luptător din rândurile L.A.N.C.-ului a fost prezent în cele mai grele lupte.

D. Dem. Gornea *spune : lupta pe care am început-o este într'adevăr grea, dar cu energia noastră vom trece peste toate obstacolele.*

D-sa arată apoi rolul mare pe care P. N. C. îl va avea în cel mai scurt timp la conducerea acestei ţări.

Puternic cutremur de pământ în Italia

ROMA, 26 (Rador). — Un puternic cutremur de pământ a fost resimţit în cursul nopţii trecute în localitatea Varazze. In acelaş timp se auzeau şi puternice sgudulturi subterane.

Suveranii Bulgariei au plecat la Londra

Sofia, 26 (Rador). — *Suveranii Bulgariei au părăsit cu Orient Expressul Sofia, plecând la Londra.*

Dela Londra, Regele şi Regina Bulgariei se vor duce la Paris.

LA SINAIA, IN TIMPUL DEFILARII DE IERI, în loja regală: Marele Voevod Mihai, Principele Paul, primul regent al Iugo-Slaviei, Principele Charles al Belgiei, Arhiducele Anton de Habsburg, Principele Gustav Adolf, moştenitorul tronului Suediei, Principele Frederich de Hohenzollern şi M. S. Regele Carol II.

Preşedinţii Asociaţiilor de foşti luptători defilând în faţa M. S. Regelui în frunte cu d. VIRGIL SERDARU şi dr. ILIE RADULESCU, directorul ziarului nostru, preşedintele foştilor voluntari de război

Ilegalităţile dela ministerul educaţiei naţionale

De ce a rămas fără post profesoara Ana Istrate din Năsud

Am promis cetitorilor noştri, că le vom lua apărarea în coloanele acestei gazete, în toate nedreptăţile săvârşite în detrimentul lor de către ministerul educaţiei naţionale.

N'am acordat această posibilitate de a protesta împotriva abuzurilor, decât informatorilor noştri cu destule garanţii de seriozitate.

Noi n'am înţeles de loc să înregistrăm aici, toate atacurile pornite din răzbunare, din lectura cărora se închega nu numai perfidia, dar şi lăşitatea.

Majoritatea dintre scrisori, au fost semnate toate cu acelaş enigmatic *„un bun român"* — artificiu de stil, care pledează pentru contrariu!

Pentru aceasta rugăm pe informatorii şi mai ales pe informatoarele noastre, să se vădească *„buni români"* în susţinerea cauzelor — mai ales că d-lor afirmă că sunt drepte! — prin semnături veridice.

Altfel scrisorile lor pline de mici păcate, sfârşesc în flacările expiatoare!

Am reţinut dintre atâtea sute de scrisori, una, care îşi striga atât de sincer dreptatea, încât refuzul nostru de a-i da întâietate ar fi însemnat o crimă.

Toată epopeea tristă, mărturisită într'o caligrafie care vădea atâta bun simţ, alcătuia o premisă a cărei concluzie, refuză s'o gândească orice minte sănătoasă.

Fiindcă nu există; iar acuzarea e grea şi fără drept de apel.

ANA ISTRATE SAU O MARE ILEGALITATE

Să fiu lacrimi mincinoase tânguielile umile ale acestei profesoare române, care poartă în ele, nădejdea ei întreagă?

Credem mai de grabă că foaia aceia împăturită în patru, ascunde o realitate crudă.

„Sunt profesoară — spune d-na Ana Istrate —având absolvit examenul de capacitate la specialitatea lucru-gospodărie, şi anul de practică în regulă.

Funcţionez de şapte ani ca suplinitoare în învăţământul secundar la gimnaziul de fete din Năsăud, de unde sunt de origină şi unde părinţii mei, încătuşaţi de nevoi şi apăsaţi de bătrâneţe mai sperd... speră încă într'o dreptate, ce se vădeşte a fi atât de relativă şi îndepărtată.

Nicio pedeapsă, niciun calificativ nou n'am primit în aceşti şapte ani de suplinire şi cu toate că potrivit dispoziţiunilor ministerului educaţiei naţionale, ar fi trebuit să fiu numită la acelaş gimnaziu, totuşi, nu ştiu de ce, cei dela inspectoratul şcolar din Cluj, nu numai că m'au înlocuit cu o altă colegă (COMLOŞAN CONSTANŢA) care n'avea drepturi mai multe, *DAR NICI MACAR NU MI-AU DAT IN ALTA PARTE, CATEDRA!*

Nu e în căderea mea să caut motivul, interesul sau bunul plac al procedeului. Noi, cei mici şi umili, nu avem decât lacrimi, în faţa oricărei nedreptăţi".

DE CE?

Iată întrebarea la care ne trudim şi noi să răspundem. De ce a fost lăsată pe drumuri profesoara Ana Istrate din Năsăud?

Ministerul educaţiei naţionale nu crede că trebuie să pună capăt desmăţului care domneşte de atâta vreme la inspectoratul şcolar din Cluj?

Aşteptăm!

Credem, desigur, că nu vom fi obligaţi a reveni!

Gh. C.

Amânarea chemărilor

făcute de Straja Ţării pentu 31 Octombrie la Centrele Predeal şi Sf. Gheorghe

Invitaţiile, făcute direct sau prin autorităţi pentru 31 Octombrie a. c. la centrele de iniţiere străjerească Sf. Gheorghe şi Predeal, se amână, deoarece în acest timp centrele de mai sus sunt ocupate de d-nii inspectori şcolari şi directori de licee, cari urmează un curs special de iniţiere. Invitaţiile primite rămân însă valabile pentru seria următoare cu prezentarea în ziua de 28 Noembrie a. c.

La centrul Breaza nu s'a făcut nici o schimbare, deci cursurile se ţin normal, iar persoanele invitate pentru acest centru sunt rugate să se prezinte la timp în decursul zilei de 31 Octombrie crt.

Dece înregistrează deficite
Casa centrală de asigurări sociale

Numai S. A. R. de telefoane îi datoreşte pe trecut, aproape 12 milioane lei

Am vorbit altă dată de originea deficitelor din bugetele pe ultimii cinci ani ai Casei centrale de asigurări sociale.

Am arătat atunci că aceste deficite se datoresc, în mare măsură, sistemului defectuos de încasare a cotizaţiilor şi lipsei dela datorie a elementelor însărcinate să controleze modul cum se fac aceste încasări.

Dar vina cea mare o poartă conducera Casei centrale care, cu o desinteresare condamnabilă, lasă ca restanţele să se adune an de an, fără ca să dispună cele mai severe măsuri pentru a intra în posesiunea sumelor ce i se cuvin.

Restanţele datorite de marele patronat Casei centrale, începând din 1931 se urcă la cifre impresionante.

Aceste cifre măresc an de an portofoliul putred al instituţiei.

Am dori să ştim ce măsuri de urmărire a luat administraţia Casei centrale pentru a intra în posesiunea drepturilor ei, împotriva patronilor răi platnici.

Nu vedem rezultatele practice ale măsurilor luate (dacă s'au luat vreodată astfel de măsuri), constatăm — în schimb — cum deficitele din bugetul administraţiei cresc pe fiecare an.

Dar, în afară de unii mari patroni cari nu şi-au făcut datoria către asigurările sociale, întâlnim şi câteva mari societăţi anonime, cu capitaluri de sute de milioane, cari sunt în restanţă în ce priveşte cotizaţiile.

Astfel, s. a. r. de telefoane datorează Casei centrale de asigurări aproape 12 milioane lei.

Suma această datează din 1935.

Ne uimeşte toleranţa de care dă dovadă organele de control ale Casei centrale faţă de societatea de telefoane care (slavă Domnului!) dispune de suficiente posibilităţi de plată.

In afară de aceasta, se poate acorda vreo păsuire unei societăţi comerciale, exploatatoare, care nu înţelege să facă cea mai mică păsuire clienţilor ei?

Orice scuză s'ar căuta să se găsească pentru a justifica această stare de lucruri, care nu mai poate dăinui nici o clipă, nu este drept, nu este omenească, ca în vreme ce pe micii meseriaşi patroni să-i execuţi până la sânge pentru un fleac de restanţă, în timp ce pe marii debitori, cu mari resurse financiare, să-i păsuieşti ani de-arândul şi să-i amnestiezi până la urmă.

De ce două feluri de măsuri pentru soluţionarea aceleaşi chestiuni, d-le director general Enescu?

De ce ţii să fii: „pentru unii mumă şi pentru alţii ciumă", d-le Enescu?

Legea şi omenia îţi dictează să fii acelaş pentru toţi asiguraţii.

Prin urmare, conformează-te, d-le director general, pentru binele instituţiei pe care o conduci!

Zece ani dela moartea lui D. G. Kiriac

O realizare durabilă: corul Carmen. Curat, frumos, cinstit, lozinca lui D. G. Kiriac

„Tot ce am făcut, am făcut din drag pentru poporul la care am ţinut şi nimic nu dă rezultate mai bune şi mai frumoase ca lucrul făcut cu dragoste".
(D. Gh. Chiriac).

In ziua aceasta de Sf. Dumitru, societatea corală *„Carmen"* îşi mărturiseşte în grădina Ateneului Român, — ca în toţi anii dealtfel — aceiaşi veşnică şi indisolubilă admiraţie, faţă de bronzului lui D. G. Kiriac, printr'un fel de liturghie tainică, formată din prinosul atâtor glasuri, din smirna atâtor suflete, care-l doresc pe *„maestru"* şi-l simt aproape.

Se cuvine deci, ca zilei sfinte de toamnă ruginie, să-i spunem povestea unei vieţi de sbucium şi adâncă simţire românească, sfârşită acum zece ani aproape, întocmai unei făclii curate.

Dumitru Georgescu-Kiriac — cum îl numeşte P. C. Pr. Nae Popescu într'un articol — era din naştere bucureştean, de pe podul Mogoşoaiei, în faţa Bisericii Kreţulescului. In el avea şi sânge ardelenesc dela Miercurea Sibiului. S'a născut la 1866. La vârsta de 14 ani numai, terminase conservatorul de muzică din Bucureşti, iar la 18 ani este premiat pentru cântecul pus la concurs, cu prilejul inaugurării statuii lui Gh. Lazăr. A terminat liceul la Sf. Sava şi şi-a luat licenţa în drept la Bucureşti.

Inima-i bătea, însă, pentru muzică. Plecat la Paris, la Conservator şi la Schola Cantorum a lui Vincent d'Indy, se lămureşte asupra importanţei muzicii religioase şi poporane româneşti.

Reîntors în ţară uimeşte auditoriul, prin concertele date la Atheneu, în care comorile cântecului românesc erau prezentate într'o noutate primăvăratecă.

In 1901, Kiriac pune temelia societăţii corale *„Carmen"*. De atunci şi până la moarte, gândul şi inima lui s'au mistuit numai în studierea melodiilor ţărăneşti, şi răspândirea cântecului românesc.

După 27 de ani de activitate neîntreruptă, istovit de o anghină pectorală, e nevoit să încredinţeze bagheta celui mai iubit elev al său, IOAN D. CHIRESCU — dirijorul de azi al *„Carmen"*-ului — în ziua de Sf. Dumitru 1927.

In ziua de 11 Ianuarie 1928, D. G. Kiriac păşeşte în curţile cerului, plâns de o întreagă Românie.

Cum trec anii...

Sunt aproape zece, dela moartea lui D. G. Kiriac. *„Carmen"*-iştii au venit azi lângă soclul lui, să-i mărturisească o mare bucurie, pe care şi-au manifestat-o în cântece, că speranţele lor s'au realizat, că truda şi spusele lui, le-au prefăcut, din legătură tainică, în profeţii împlinite şi realizări pilduitoare.

Zece ani dela moartea maestrului Kiriac, înseamnă pentru *„Carmen"* începutul lămuririi lucrurilor şi o adevărată biruinţă.

„Carmenul" n'a biruit niciodată prin artificiul fondurilor băneşti, — E O SOCIETATE ATAT DE SARACA INCAT N'ARE NICI SEDIU! — ci prin suflet.

Oastea aceasta a cântecului şi simţirii româneşti, a ştiut să respecte secretul încredinţat de maestru şi deaceea a biruit.

„CURAT, FRUMOS, CINSTIT", a fost conjuraţia clipei bogată în lacrimi, când D. G. Kiriac îşi prevedea sfârşitul şi când sufletul lui mare a ştiut să ceară în această clipă a marei despărţiri, o mai eroică şi neostoită muncă, în ogorul cântecului românesc, mincinos întors de unii, ce se cred dibaci lucrători. Anul acesta s'a întâmplat, însă, marea dreptate pentru sbuciumul lui Kiriac. *„Carmen"* a purtat trudnica povară de trâmbiţaş al adevăratului cântec românesc, în cetatea luminii — Paris.

Ţara trebuie să mulţumească acestui ambasador al sufletului românesc, care a ştiut să impună respect pentru viersul poporului dela gurile Dunării.

„CARMEN" MERITA UN LOCAL PROPRIU! Recunoştinţa va fi răsplătită desigur, prin titanice războiri din partea acestei societăţi, pentru cât mai mari şi mai multe biruinţi.

„Carmen" e demn de maestrul Kiriac, iar conducătorii societăţii — venerabilul preot NAE POPESCU — preşedintele, maestrul ION CHIRESCU, talentul mare şi modest, *„nenea Tică"* Niculescu, cel cu sufletul bun ca jimbla albă şi toţi ceilalţi, sunt chezaşi ai lozincii acestuia: *curat, frumos, cinstit.*

Pentru a zecea oară, carmeniştii au primit azi o tainică cuminecătură, subt teiul din grădina Ateneului.

S'au scuturat şi azi, ca totdeauna, aceleaşi scrisori triste ale frunzelor târzii şi moarte şi cerul şi-a şters lacrimi cenuşii.

Sufletul lui Kiriac, trecuse vămile şi se purta printre prietenii lui dragi, care-şi ştergeau broboana unei lacrimi furişe.

Gh. Ciocan

Un nemaipomenit scandal
provocat de agenţii fiscului la Alexandria

Alexandria, 25. — Nu s'a clarificat, încă, definitiv, situaţia neregulilor băneşti, descoperite la percepţia locală, unde s'au făcut cercetări pe ultimii 5 ani cu cea mai mare rigoare, timp de 30 zile şi iată că un nou scandal se înregistrează, datorită excesului de zel al agenţilor percepţiei locale, sub directa conducere a controlorului cu delegaţie Marin G. Ionescu.

Marţi, 19 Octombrie cor., o echipă de 12 agenţi condusă de controlorul cu delegaţie Marin G. Ionescu, s'a deplasat în sectorul Albastru pentru urmărirea contribuabililor restanţieri.

La amiază, agenţii au pregătit o masă la depozitul de băuturi al d-lui Tudor Ionescu zis Impuşcălete, din str. Brătianu.

De acolo s'au dus la contribuabilul Ilie Stoica din str. Brătianu nr. 275 somându-l să plătească impozitul de 1800 lei. Fiul acestuia, Marin Stoica, a rugat pe controlorul Ionescu să-l păsuiască momentan, deoarece tocmai în acea zi soţia sa a născut un copil şi are nevoe de linişte şi odihnă. S'a iscat o discuţie încordată, după care controlorul Ionescu a început să-l bată pe Marin Stoica cu ţeava revolverului pe care-l scosese mai înainte din buzunar. Victima a fost apoi bătută de mai toţi agenţii, cu bastoanele sau picioarele.

Intrucât scandalul luase mari proporţii şi ţipete disperate alarmaseră strada, a sosit la faţa locului d. ajutor de primar Ştefan Ghenea, care a intervenit. Controlorul Ionescu, nu numai că nu a vrut să ţină seama de intervenţia d-lui ajutor de primar, dar, l-a bruscat şi insultat, dând ordin celorlalţi agenţi să fie aduşi 2 gardieni, cari să procedeze la arestarea d-lui Ghenea. Evident, scandalul a evoluat timp de o oră şi jumătate, iar controlorul Ionescu cu mare greutate a consimţit să se retragă, justificând că este nepotul d-lui ad-tor financiar Athanasiu.

Acest caz, care a revoltat populaţia, a fost urgent reclamat autorităţilor superioare, iar în ziua de 20 Oct. a sosit în localitate d. ad-tor financiar Athanasiu, care a întreprins personal cercetările, luând declaraţii şi acte concludente. D. ajutor de primar Ştefan Ghenea a plecat la Bucureşti spre a reclama personal d-lui ministru de finanţe nemaipomenitul scandal, provocat de agenţii percepţiei locale, cari prin metodele ce le uzează, au îngrozit contribuabilii. Rezultatul este aşteptat cu nerăbdare.

Intrunirea Asociaţiei surorilor de caritate de război din România

Asociaţia surorilor de caritate de războiu din România, a ţinut adunare la sediul său central din str. dr. Felix 73, sub preşedinţia de onoare a d-nei Eugenia general Ionescu.

O adâncă deprimare sufletească a stăpânit în tot timpul discuţiilor întreaga asistenţă, la care au participat alături de surori nevoiaşe, şi distinse foste surori de caritate, soţii de ofiţeri superiori, cărora li s'au arătat cu acte, pentru prima oară în public dela înfiinţarea asociaţiei, că fostele luptătoare pentru întregirea neamului din campania 1916—1918 au ajuns să cerşească pe drumuri şi să fie înmormântate cu talerul. Şasesprezece din aceste surori, mucenice ale neamului, membre ale societăţii, au murit în cea mai mare mizerie materială, după ce unele au zăcut prin spitale, pe saltele umplute, în loc de pae, cu beţe.

D-na general Ionescu spune că asemenea cazuri constitue o ruşine naţională, şi propune ca pentru îndulcirea tristei situaţii a fostelor surori de caritate, anul acesta să se împartă la pomul de Crăciun, îmbrăcăminte şi alimente, în urma hotărîrii ce s'a luat la Biserica Răsvan, catedrala foştilor luptători.

Au mai vorbit d-nele Aglaea Filotti, Ana Calvocorescu, Eleonora Cuzin şi Camelia Cornescu Achimescu, preşedinta asociaţiei, care arată obligaţia naţională de a se crea un cămin propriu pentru luptătoarele care şi-au irosit tinereţea în timpul de războiu prin spitale.

Din partea Federaţiei foştilor luptători a vorbit d. Lucaci.

Asistenţa a protestat contra lipsei totale de neatenţie a celor ce prin situaţia lor ar putea pune stavilă acestei stări de deprimare morală şi socială în care se sbat fostele samaritene ale Neamului Românesc împreună cu foştii luptători din anii 1913, 1916—1919.

Cazul preotului Vasile Leu dela Iaşi

Iaşi, 25 Oct. — A produs vâlvă mare arestarea preotului Vasile Leu, căruia în urma unor aranjamente de culise i s'au pus în seamă o serie de nereguli la comitetul liceului comercial de fete, unde soţia sa este directoare. Presa jidovească, fiind vorba de un preot şi fiu al episcopului dela Curtea de Argeş, pentru a defăima şi Biserica noastră, timp de o săptămână a comentat acest caz pe zeci de coloane, cu litere de o şchioapă, grăbindu-se a pune în sarcina preotului cele mai grozave şi mai pătimaşe acuzaţii.

Lucrurile au ajuns în faţa justiţiei care, stabilind netemeinicia acuzaţiilor ce se aduc tânărului preot, a dispus scoaterea din cauză şi punerea sa în libertate.

Chiar dintr'un început preotul s'a pus la dispoziţia justiţiei suferind şi deţinerea de o zi, convins că acea înscenare îndreptată contra sfinţiei sale nu va avea efect.

Dacă ar fi fost vorba de un rabin sau de un jidănaş oarecare, nu am fi asistat la un spectacol degradant ca cel îndreptat împotriva preotului Leu.

Opinia publică românească îşi poate da uşor seama, de cât temei trebue să se pună pe născocirile presei jidoveşti.

Uraaa! Să rămână tot liberarii!!

(Urmare din pagina I-a)

Balanţa economică este şi ea înfloritoare. Aşa ne-a spus d. Cancicov, în paginile sale bine-plătite, deşi d. Madgearu ne scoate cu încă p'atât datori!

Avem şosele noui, bune, am inaugurat în aceşti patru ani o nouă linie de fier, Crasna-Huşi, am făcut un abator la Constanţa şi o fabrică de caşcaval.

Guvernul, în râvna sa de a scrie mereu istorie, a rezolvit şi marele imperativ al momentului, prin legea ocrotirii muncii naţionale. După care, toţi jidanii, toţi boanghenii, toţi străinii şi-au dăruit averile de aici şi au plecat peste graniţă.

Acum, iubite al meu cititor, — vorba lui Sandu Tudor — spune-mi şi mie, în aceste momente de mister, cine vine? Şi mai spune-mi, rogu-te, dacă ai înţeles ceva din acest articol, prost ca guvernarea liberală!

N. CREVEDIA

FACEŢI ZID IN JURUL ALTARELOR!

Daţi pentru slava Bisericii noastre creştine. Fără o Biserică tare ne prăbuşim în dezastrul Spaniei!

Din iniţiativa d-lui profesor N. Iorga, mâhnit şi revoltat de jalea în care se sbate Sfânta Biserică Udrican, „Porunca Vremii" a deschis o listă de subscripţie, adresată EXCLUSIV SUFLETULUI ROMANESC ŞI CREŞTIN, spre a-şi apăra sfintele Altare ale lui Hristos.

Toate sumele subscrise, se vor strânge într'un „FOND NAŢIONAL PENTRU APARAREA BISERICII STRABUNE", la dispoziţia marelui nostru Nicolae Iorga, care, împreună cu I. P. S. PATRIARH, va avea să hotărască destinaţia ce i se va da.

Subscripţia s'a deschis pentru a se reface clădirea şi pictura sfintei Biserici Udrican, asfixiată de intoleranţa ghetto-ului Văcăreşti din Capitală. Subscripţiile, însă, în acest fond de apărare creştină, se vor permanentiza chiar după acoperirea cheltuelilor cerute de refacerea Bisericii Udrican, ele urmând să aline durerile tuturor lăcaşurilor străbunei noastre credinţe, mai ales a acelora cari au o însemnătate istorică şi să servească la ridicarea de noui Sfinte Biserici acolo unde un stat democratic şi francmasonic nu se prea grăbeşte să intervină.

Aşteptăm cu nădejde dania Ţării.

ROMANI şi ROMANCE, pentru ziua de mâine a copiilor voştri, spargeţi piatra din inima voastră! Daţi pentru slava lui Hristos, dacă nu vreţi să ajungem în tragedia Spaniei.

Soldul zilei (a 64-a) precedente: lei 270.272

Colecta av. Th. Banu, T. Măgurele

Th. Banu, avocat	100
St. Ştefănescu, avocat	100
Gh. Stroescu, avocat	50
Traian Dinulescu, avocat	100
Iancu Ionescu, avocat	50
Stelian Iordănescu, avocat	100
Mihail Stănuţescu, avocat	100
Ion Stănuţescu, avocat	100
Ion Beca, avocat	100
Const. Ungureanu, avocat	50
Ion Dorcescu, avocat	50
Gh. Rădulescu, avocat	50
Stelian Plosceanu, avocat	100
L. Tonapol, avocat	50
Gh. Dincă, avocat	50
Ştefan Popescu, avocat	100
V. Gazibar, avocat	100
Ilie Oanţă, avocat	100
M. Comana, avocat	50
Ion Besnea, avocat	50
Traian Zimnicaru, ovocat	50
Gh. Niţu, avocat	30
D-na Didi Banu, avocat	50
Total lei:	**271.952**

*

Onor. Redacţia ziarului PORUNCA VREMII

Subsemnatul paroh din com. Retişul, protopopiatul Sighişoara, am onoare a înainta onor. redacţiei ziarului „PORUNCA VREMII", colecta din parohia Retişul pentru crearea fondului de apărare a Sfintelor noastre Biserici în suma modestă de 100 lei.

Pr. Ioan Dobre
paroh

*

Mult stimate domnule dr. Rădulescu,

Fiind unul dintre cei cari neputând să aduc printr'o singură sumă contribuţia dorită la „FONDUL NAŢIONAL PENTRU APARAREA BISERICII STRABUNE", aşa după cum mi-am luat angajamentul la prima subscriere din 18 August 1937, viu astăzi să-mi reînoesc obolul, pe care am ţinut să-l aduc, însoţit şi de obolul micului număr de cunoscuţi, care se ridică la suma totală de lei 314. Numele subscriitorilor le-am specificat împreună cu suma depusă în borderoul anexat, pe care vă rog să binevoiţi a le însera nominal în preţiosul d-vstră ziar, „Porunca Vremii".

E trist, că în două luni de zile, nu s'a subscris mai mult şi tristeţea te cuprinde şi mai tare, transformându-se în durere, când constaţi că foarte mulţi români sunt la curent, din păcate, cu aşa zisul umanitarism iudaic, dar sunt străini de marele apel, în faţa căruia nu se îndură să-şi deschidă punga.

Totodată, în calitate de român, ţin să calific cum se cuvine obrăznicia dobitocească a col. P. PETRESCU, faţă de d. Stelian Popescu, directorul marelui ziar „Universul". El trebuie înfierat cu tot ce poate fi mai tare, pentru a se termina odată pentru totdeauna cu el şi toţi ai lui, care aduc cu fiecare zi tot mai multă rătăcire şi nebunie.

Stimate domnule dr. Rădulescu, faceţi apel la toţi fiii mari şi aleşi ai neamului, la toate societăţile patriotice în frunte cu „Cultul Patriei", la uniunile ofiţerilor şi la tot ceeace credeţi şi împreună scăpaţi Patria de nechemaţii cari nu ştiu altceva de cât să zăpăcească minţile tuturor.

Petre Petrescu, cel care cere sancţionarea I.P.S. Patriarhului, are neruşinarea să se substitue în apărător al Bisericii.

E nebunia nebunilor, care singură se cere pedepsită de tot ce e românesc.

Dorindu-vă complectă izbândă, vă rog să primiţi supusul meu respect, şi rog pe Cel Atotputernic să vă ocrotească de tot vrăjmaşul.

Cu respect
Petre C. Herescu
funcţionar particular
Sighişoara

TEATRUL VESEL Telefon 4.37.29
DIRECŢIA SICA ALEXANDRESCU
In fiecare seară la ora 9 RELUAREA MARELUI TRIUMF
Fustele dela Minister
cu GR. VASILIU-BIRLIC, Niculescu-Buzău, Ion Iatianu, etc.
Azi Marţi (Sft. Dumitru), Joi, Sâmbătă şi Duminică matineuri populare la ora 3
Miercuri 3 Noembrie PREMIERA „ULIUCUL"

Contra bolilor de stomac, intestine, rinichi, ficat şi crampelor biliare

cel mai indicat este renumitul medicament „GASTRO D", extras dintr'o plantă medicinală, recent descoperită în America; care se recomandă de către medicii de specialitate din ţară şi străinătate.
GASTRO D se găseşte de vânzare la farmacii şi drogherii; sau se expediază contra ramburs de Lei 135 de către farmacia „Thoiss" din Bucureşti, Calea Victoriei 124.

TEATRUL COMOEDIA Telefon 4.71.71
DIR. SICA ALEXANDRESCU
Astă seară la ora 9 Numai până Joi inclusiv
OM DE INCREDERE
Azi Marţi (Sf. Dumitru), Joi, Sâmbătă şi Duminică în matineuri la ora 2 jumătate
O NOAPTE FURTUNOASA
şi
CONUL LEONIDA FAŢA cu REACŢIUNEA
Vineri 29 Octombrie Premieră:
ATENŢIUNE LA VOPSEA!...

TEATRUL REGINA MARIA Telefon 3.98.48
Asoc. Bulandra-Maximilian-Storin
In fiecare seară la ora 8,45 f precis
FORMIDABILUL SUCCES
Fraţii Karamazov
cu Tony Bulandra, R. Bulfinsky, G. Storin şi G. Vraca
Azi Marţi (Sf. Dumitru) matineu la 2 jumătate precis
Joi matineu: „KEAN"

UN REZULTAT REPEDE şi DURABIL
REUMATISM
O nouă descoperire

Posed un simplu însă minunat remediu contra Reumatismului, Nevritei şi maladiilor aciditaţii.
Nu este vorba nici de o drogă nici de un medicament, ci de o plantă numită HERVEA.
Cu mica ei foaie se face o băutură, ce se prepară şi se bea ca ceaiul obişnuit. Nici o plictiseală, nici o greutate, îl preparaţi acasă; uşurarea se resimte imediat şi devine din zi în zi mai evidentă.

Sute de persoane din toate clasele societăţii au obţinut dela acest remediu o ameliorare durabilă şi mi-au trimis scrisori lăudând această minunată mică plantă.
Luaţi o ceaşcă de HERVEA în fiecare dimineaţă şi vă veţi simţi o altă fiinţă. Motivul este că ea elimină otrăvurile produse de către acidul uric şi previne noui îngrămădiri de alte depozite acide în organism.
Trimiteţi pur şi simplu numele Dv. şi adresa exactă şi veţi primi prin poştă în mod gratuit o cantitate suficientă pentru o încercare. Dacă simţiţi o ameliorare vi se va trimite o nouă cantitate cu preţ modest. Pot spune după experienţa mea personală, că produsul este extrem de eficace contra reumatismului şi maladiilor conexe şi ceace el a făcut pentru mine în câteva săptămâni, trebue să facă şi pentru Dv.

REFUZAŢI CONTRAFACERILE
In interesul consumatorilor ceaiului Hervea, rugăm a refuza orice ambalaj care nu poartă numele:
HERVEA
Marcă înregistrată
Singurele cari sunt veritabile
Dacă voiţi să-l încercaţi în mod serios.
Scrieţi la: Serviciul Hervea, Str. Sf. Ionică 8, Bucureşti.
De vânzare la toate farmaciile şi drogueriile din ţară.

Pe urmele Iudei

Teatrul Național din Iași, sub directa conducere a ploșnițelor din Sărindar

Iași, 25 Oct. — *Arătam în corespondențele anterioare jalnica situație a Teatrului Național din bătrâna capitală a Moldovei, care, prin conducerea de tristă amintire a comunistului Emil Serghie, nu numai că ajunsese într'o situație deficitară, dar deviase dela menirea lui culturală prin reprezentațiile cu vădit caracter antinațional. A fost nevoie de intervenția intransigentă a studenților ieșene care a stăvilit batjocura, împedicând reprezentațiile. Serghie a lăsat teatrul deficitar numai pe exercițiul lui 1937 cu fabuloasa sumă de 431 mii lei. După lege, de acest lucru sunt direct răspunzători membrii comitetului de conducere, din care face parte și javra dela direcția tejgheiei din Sărindar, Moses Jidoveanu precum și Serghie, deși a fost îndepărtat din direcție.*

Spre rușinea noastră Teatrul Național din Iași este sub directa conducere a tejgheiarilor din Sărindar. In afară de Jidoveanu și Serghie, care fac parte din comitetul de conducere, mai găsim o potae, George Mihail Zamfirescu din redacția „Adivorului" cu perciuni, care încasează leafa de director de scenă fără a călca deloc pe la teatru. Fiind stabilit în București și neprezentându-se timp de șase luni de zile la teatru, fostul director d. prof. univ. N. ȘERBAN l'a considerat demisionat. Dar influențele ploșnițelor din Sărindar au scos din conducere pe d. prof. ȘERBAN tocmai fiindcă a cerut sancționarea lui Serghie și nu a permis ca potaia director de scenă să încaseze zeci de mii pe lună fără să presteze vr'un serviciu.

Noul director, d. Teleajen Sandu Morcovescu și-a inaugurat rolul cu un act abuziv. Zamfirescu a fost pus în drepturi, încasând salariu fără a veni absolut de loc la teatru.

Cerem atât lămurirea acestui caz, precum și anchetarea fraudelor lui Serghie.

Până și pădurile statului din jud. Neamț sunt exploatate de o jidoafcă: Matilda Țapu

Aflăm cu durere, că o jidancă, anume Matilda Țapu, soția jidanului *Herșcu Țapu, cârciumar (falimentar?)* din com. Oșlobeni jud. Neamț, a obținut spre exploatare din pădurile Statului, 1000 metri cubi, din ocolul silvic *Voratec*, cu ordin nr. 8343 din 27/II 1935, exploatabili și plătibili în loturi de câte *200 mc*, fără a se încheia contract imediat, căci contractul s'a încheiat deabia la 23/III 1936, adică după un an, în care timp jidoafca Matilda Țapu a putut exploata nu un lot de 200 mc ci *775 mc* și apoi s'a încheiat și contractul de către ocolul silvic „Voratec".

Intre timp jidanca a cerut o prelungire de 2 luni, pentru scoaterea materialului realizat. Și de și prin ordinul No. 9756 din 28/4 1936 i s'a aprobat prelungirea de 2 luni până la 1 Iunie 1936, totuși deabia la 15 Iulie 1936 i s'a făcut recepția, când jidanca mai avea de plată încă *62646 lei* la Stat, și când s'au cerut noi dispoziții, de ocolul silvic, întru cât materialul se depreciase.

Deși prin ordinul No. 18362 din 25/7 1936 s'a cerut să se înainteze actele de recepție în 10 zile, totuși, actele s'au trimis deabia peste 80 zile, tocmai la 1 Noembrie 1936.

Deci o păsuire intenționată în favoarea jidancei Matilda Țapu, care a exploatat fără a depune nici o garanție în prealabil, cum e legal.

Azi această jidoavcă mai exploatează, — după informații ce le avem — lemne de foc în metri steri uscate, tot dela acest ocol, chiar cu 20 la sută mai eftin, adică sub tariful oficial, din care cauză autoritățile Statului locale, cât și cele comunale sunt în suferință cu lemne de foc, uscate.

CE SE PETRECE LA NEAMȚ ESTE REVOLTATOR

In fața acestor date, îți stă mintea în loc. Nu e deajuns că cele mai multe păduri de pe Valea Bistriței sunt exploatate de jidanul Au.nit, nu e deajuns că pădurea Monastirei Neamțului se exploatează de 3 jidani: GOTLIEB, SCHÖRF și ZENTLER, goniți din pădurile Bucovinei de către înalt P. S. Mitropolit Visarion Puiu, căci sub vechea societate Bradul Bucovinei, care s'a transformat azi în „Bradul Carpatin", se ascund tot acești 3 jidani — ca mari specialiști în speculația lemnului. Nu e deajuns că pădurile ce s'au dat în dar de Stat societății „Letea" sunt în parte exploatate prin jidanul NUHAM VAISMANN, care este azi omul de încredere al politicianilor din Neamț, etc., acum au început și jidoavcele să se înfrupte din pădurile din ocolul silvic Văratec?

Cine oare protejează pe jidoafca Matilda Țapu?

Ce au de spus doamnele creștine din județul Neamț, față de acest caz? Iată cum și jidoavcele au început a da buzna în pădurile Statului — și tocmai în cel mai jidovit județ — județul Neamț.

Iată unde am ajuns în această țară atât de înstrânată de politicieni și anumite cozi de topor din județul Neamț.

M. P. Florescu
inginer consilier silvic
fost deputat

Cuvântul unui preot contra bestiei lt. col. Petre Petrescu

Nu sunt ziarist și nici literat. Sunt un simplu Apostol al lui Hristos, care-mi iubesc Biserica, Neamul și Țara și deaceea nu voiu putea să-mi înăbuș revolta ce am avut și o am față de scrisoarea deschisă a dementului lt.colonel P. Petrescu adresată domnului Stelian Popescu.

Dacă acest netrebnic, lt.col. Petre Petrescu, ar fi luat parte în vre'o luptă, în războiul pentru întregirea neamului, ar fi avut o scuză, socotind că din cauza aceasta a rămas un nenorocit, un exaltat, un dement.

Războiul a dat multe feluri de infirmități.

Dar când toți știm cum a făcut acest chiulangiu războiul, apoi indignarea nu-și are margini, mai ales când vezi că aruncă noroi în obrazul celui mai de seamă bărbat al Țării noastre, care o viață întreagă, cât a fost și este la conducerea Universului, n'a fost decât în slujba țării și a neamului său. Acest om, la o vârstă pe care mulți și'o rezervă pentru odihnă și repaos, e veșnic tânăr, veșnic activ cu urechea ațintită la ceiace se discută și se plănuește în cloaca jidănească.

Și atunci de ce să vii tu netrebnicule, P. Petrescu, cu expresiile tale murdare și amenințătoare la adresa unui om de talia lui Stelian Popescu?! Tu care ai ajuns să-ți vinzi sufletul tău și țara ta în mâinile odioase ale masoneriei jidănești.

Cum nu ți-a fost ție rușine bestie încăpățânată să dai lecții de morală acelui care, privindu-l numai din punct de vedere al vârstei, implică respect și bună cuviință? Tu care ai ajuns în parlamentul acestei țări prin cele mai josnice și mârșave căi. Tu care în viață atât timp cât ai deținut funcțiuni administrative n'ai depus un pic de interes pentru îmbunătățirea soartei țăranului nostru, tu care n'ai fost bun decât pentru poză, să-ți arăți murdaru-ți chip cu ochi galeși și zâmbet prefăcut!

Ai ajuns să te judece mulțimea după mutră, nenorocitule! Ce procedeu josnic!

Nu mai fii apărător al Bisericii, căci murdărești ceeace e mai sfânt în această lume.

Te-ai răsculat contra P. S. Vartolomeu, ca mai pe urmă să vii să jignești pe cel mai mare ierarh al Sfintei noastre Biserici, socotind că îți faci din aceasta un renume. Dar ai căzut în mocirla cea mai adâncă, de unde n'ai să poți ieși ușor și nici nu vei avea cu ce spăla murdăria de pe tine.

Ai compromis județul din care au ieșit atâția martiri, trădătorule. Banul ți-a luat mințile.

Mai ai tupeul și neobrăznicia ca să somezi pe cel mai cinstit și harnic om, pe directorul ziarului Universul, să plece din fruntea acestui mare cotidian!

Rușine, canalie! La balamuc, nebunule!

Preot Gorgan

Scandalul cu detașările în învățământul primar dela Piatra Neamț

Piatra Neamț, 25 Octombrie.— *Problema detașărilor în învățământul primar din orașul Piatra Neamț, a ajuns o afacere de scandal. Invățătorii sunt detașați după ochi și după bunul plac al mai marilor. Legea și regulamentul acestui învățământ au căzut în desuetitudine, cu toate că sunt atât de clare și de categorice. Nimeni nu le ia în seamă.*

Cine are „sfinți" la București se poate detașa, cine nu-i are, nici să se gândească la ea. Când s'a făcut tabloul de detașări în Piatra-Neamț, d. Simion Purice, *revizorul școlar, în loc să facă propunerile după art. 124, 69 și 139 din lege și art. 284 din regulament, a propus în capul listei, la șc. nr. 2 fete pe d-na* Iulia Scutărescu, *nora cunoscutului senator* Luță Scutărescu, *care prin catalizare se transformă în CALISTRAT SWARTZ! D. Scutărescu e funcționar diurnist — fără diplomă de inginer — la uzina de electricitate și apă a orașului.*

Tot d. Purice *în loc să aducă soții de învățători, sau profesori la cancelaria revizoratului școlar a adus învățătoare „specialiste" căsătorite cu diferiți funcționari, care n'au nimic comun cu învățământul, iar învățătoarele care au soți membri ai corpului didactic, au rămas pe dinafară.*

Șirul ilegalităților nu s'a oprit aici, ministerul educației naționale, detașează „cu post cu tot" pe d-na A. Manollescu, *soția parohului dela Biserica Sfântul Gheorghe.*

Cu ordinul nr. 152.802/937 ministerul educației detașează — asta era legal însă — pe d-na Dimitriev, soția prea cunoscutului și talentatului profesor de muzică dela șc. normală, la școala primară de fete nr. 1. Insă pe data de 12 Octombrie (deși legea e clară că detașări nu se mai fac după 10 Octombrie), acelaș minister revine și detașează cu ord. nr. 166.397/937, fără nici o propunere sau aviz dela cei în drept în postul acela pe d-na ECAT. NOURESCU. Măsura e în flagrant conflict cu art. 139 din lege și ilustrează debandada și lipsa de seriozitate cu care se lucrează la ministerul educației naționale.

Când însuși ministerul calcă legea, cui să se mai plângă învățătorii? Cui să mai ceară să li se facă dreptate?

Cerem să se pună capăt acestei debandade! Să se intre în legalitate!

Un fost deputat țărănist ucide un primar

— Criminalul este încă liber —

Iași, 25 Oct. — Azi a încetat din viață în spitalul Sf. Spiridon din localitate primarul comunei Hârmănești, **ION ȚUȚU**, ucis de fostul deputat țărănist **AUREL POMARLEANU** în următoarele împrejurări.

Campania electoală fiind în toi, printre alte mijloace de înșelăciune a maselor, țărăniștii promit și vechiul calendar, mai ales în comunele unde stilismul este încă în floare.

Fiind în campanie electorală, AUREL POMARLEANU, agent electoral al partidului internațional-țărănesc, propovăduind astfel de minciuni și instigând prin aceasta oamenii împotriva Bisericii, primarul din Hârmănești nu a permis intrarea lui în comună, postându-se în fața mașinii.

Bestia înfuriindu-se a trecut cu mașina peste nefericitul primar, doborându-l și lăsându-l în nesimțire.

Adus la spitalul din localitate a încetat din viață. Criminalul este încă în libertate. El umblă pe toate căile să se salveze.

Imbogățirea REPEDE

— prin LOZUL CEL MARE câștigat la Loteria de Stat. Imbogățirea SIGURA — prin ECONOMII RAȚIONALE.

A fi econom nu înseamnă însă a cumpăra MARFURI EFTINE, ci de CALITATE SUPERIOARA. Acest principiu se aplică mai ales la alegerea becurilor electrice.

Dacă la cumpărarea unui bec așa zis „eftin" realizăm o economie momentană de câțiva lei, — în schimb surplusul de plată a curentului consumat de el întrece de zece ori economia inițială la prețul de achiziție a becului.

Preferați deci becul ECONOMIC de CALITATE SUPERIOARA „TUNGSRAM D" cu dublă spirală, care reduce notele Dv. de plată pentru curent electric.

TUNGSRAM

DIN COLECTURA DACIA ISVORĂȘTE BELȘUGUL

La fiecare tragere a Loteriei de Stat, cele mai mari CĂȘTIGURI SUNT PLATITE DE COLECTURA DACIA. Oare dece să nu faceți și Dv. parte din marele grup al câștigătorilor Colecturei DACIA? Inainte de tragere, treceți pela sediile acestei Colecturi. Un LOZ cumpărat dela COLECTURA DACIA ADUCE NOROC.

LA 15 Noembrie *are loc tragerea* CLASEI I-a *a Loteriei* a 15-a.

DACIA
ADUCE NOROC

Informațiuni

❖D. I. ANASTASIU, primarul sectorului II (Negru) a dispus ca toate informațiunile pentru presă să fie înmânate ziariștilor sub forma unui... comunicat zilnic redactat la secretariatul primăriei. Serviciile au fost oprite să ia contact cu reprezentanții presei. Are, cumva, ceva de ascuns d. primar I. Anastasiu?

❖ JOI 28 Octombrie orele 3.30 p. m. va avea loc examenul de admitere în clasa de Operă a d-lor profesori MIHAIL VULPESCU și UMBERTO PESSIONE de la Academia Regală de Muzică din București. Cei ce doresc a fi admiși la cursurile acestei clase, se vor prezenta pentru înscriere și informațiuni la Secretariatul Academiei str. Brezoianu nr. 55.

❖ **LICENȚIAT în filosofie, cunoscător al limbilor: franceză, italiană, latină, greacă și germană caută post de preparator într'o familie bună. Se mulțumește cu întreținerea. Răspuns la ziar.**

❖ **COMITETUL Cercului de studii al Frontului Românesc din Capitală a fost constituit, după cum urmează: președinte: prof. dr. Ion Jianu, vice-președinți: prof. A. Ștefănescu-Galați, g-ral V. Makarovitsch, dr. Ioan Marian, secretari generali: d-na S. Tăslăuanu, Ioan Istrate, casier general: Iorgu Dimitriu, secretari: d-ra Art. Popp, dr. Oprescu.**

❖ Academia de pictură, autorizată de stat, — în al 9-lea an de activitate sub direcția pictorului C. Vlădescu, — a reluat cursurile — desen, pictură, compoziție, artă decorativă — și primește elevi cu și fără o pregătire artistică.

Studiul în ateliere, zilnic, după antic și model viu. Cursuri serale și croqui-uri. Inscrieri și informații la direcție, str. Sf. Ștefan nr. 16 B. Telef. 52184.

❖ **SOC. „Principele Mircea" filiala 13 Buzești organizează un ceai dansant Sâmbătă 30 Octombrie ora 6—12 p. m. în saloanele soc. Crucea Roșie" str. Bis. Amzei 29 în folosul cantinei și Dispensarului medical din calea Griviței 233. Intrarea 60 lei.**

❖ LA ȘCOALA superioară de arhivistică și paleografie examenele din sesiunea de toamnă se vor ține în zilele următoare:

Paleografia slavă la 1 Noembrie c. orele 3 d. a., expertiza grafică la 2 Noembrie c. orele 3 d. a., Instituțiile vechi românești la 3 Noembrie orele 3 d. a. Biblioteconomia la 4 Noembrie c. orele 3 d. a.

Paleografia română la 5 Noembrie c., orele 3 d. a.

❖ COOPERATIVA „HERASTRĂU", în lichidare a funcționarilor ministerului agriculturii și domeniilor, aduce la cunoștință membrilor săi că în ziua de 7 Noembrie 1937, ora 10, va avea loc o adunare generală extraordinară, în localul ministerului agriculturii (camera nr. 1).

In caz de neîntrunirea numărului de membri cerut de statut, adunarea se va ține la 14 Noembrie 1937 ora 10, în același local, cu ori câți membri vor fi de față.

❖ **„FLORICA", mode. Calea Victoriei 40. Etaj I (prin pasagiul Majestic). Telefon 5.11.95. Reîntoarsă dela Paris, prezintă pălării originale.**

Religia noastră de Stat, grav amenințată

Pericolul sectanților și al stiliștilor în Moldova

Iași, 25. — „PORUNCA VREMII" și-a îndeplinit o mare datorie prin strigătul de alarmă dat pentru apărarea Bisericilor noastre sfinte, cerând să se facă zid în jurul Altarelor străbune. Semnalăm situația precară din punct de vedere religios ce stăpânește acum eparhia Moldovei. Turburările stiliste, care au fost o bucată de timp motivul unor răsvrătiri destul de amenințătoare, au fost stăvilite aproape cu desăvârșire.

Serviciul de propagandă misionară înființat pe lângă ministerul cultelor, de sub conducerea vrednicului preot și profesor NICULAE dela Iași, după o muncă încoronată de succes, conferințe în regiunile stiliste, lămuriri făcute poporului de echipele misionare în frunte cu vrednicul preot pusese capăt acestei probleme dăunătoare Bisericii noastre, de stat. Dar iată că lucrurile iarăși se strică. Fiind în pragul noilor alegeri, bandele internațional-țărăniste au deschis campania electorală cu sacul de minciuni. Hoinărind prin sate, promit țăranilor că vor introduce vechiul calendar. Astfel în județele Neamț și Baia stilismul se ridică amenințător.

Preotul Niculae a mers cu echipele misionare în județele turburate, izbutind să liniștească lucrurile. Totuși această muncă în apărarea datinelor noastre sfinte depuse de emeritul preot ieșan, este batjocorită prin monitoarele internațional-țărăniste locale, tocmai fiindcă este vorba de un slujitor al Altarului și de credința noastră sfântă.

Guvernul are datoria să ia măsuri.

PALATUL JUSTIȚIEI

JIDANUL ÎN VITEZĂ

D. procuror Moiseanu a dat ieri rechizitoriu de trimitere în judecată a jidanului David Iscovici, din calea Rahovei nr. 96, pe baza art. 584, 585, 478 și 101 din noul cod penal.

Jidanul, instalat comod la volanul automobilului propriu cu nr. 2279 B., conducând cu viteză mare, fără lumină și pe parte nereglementară, a tamponat autocamionul 16458 B., rănind pe Marcela Vasilache și Gh. Al. Ioanel, cari au fost internați în spital.

Lucru curios este, că jidanul Iscovici, proprietarul de mașină, după ce a comis accidentul s'a dus și a făcut el întâi plângere la jandarmi că a fost tamponat.

Cu ocazia cercetărilor s'a stabilit, însă, vinovăția jidanului.

FURT

Parchetul de Ilfov a trimis în judecata Tribunalului pe Azilaghi Iosif, din str. Sf. Ion Nou nr. 18, care, în primăvara anului acesta, a săvârșit mai multe furturi prin efracție, având predilecție pentru obiecte casnice și de îmbrăcăminte.

DELA CAMERA DE ACUZARE

Camera de punere sub acuzare de pe lângă Curtea de Apel București, a suspendat apelul făcut de medicul C. Petrescu, din str. Lizeanu 30, în contra jurnalului prin care Trib. Ilfov, secția VI-a c. c., a confirmat mandatul de arestare, emis împotrivă-i de Cabinetul V Instrucție. Denunțat că s'ar ocupa cu provocarea de avorturi, la descinderea făcută s'a baricadat în casă fără a deschide și după ce s'a putut intra, s'a găsit o pacientă căruia îi provocase avort și pe care de 3 săptămâni o ținea... sub observație.

Tot ieri la Cabinetul V s'au continuat cercetările în această afacere, audiindu-se martorii necesari descoperirii adevărului.

CONDAMNARE

Tribunalul Ilfov, secția V-a c. c., a condamnat ieri la 1 an închisoare corecțională pe Radu Nedelcu, din str. Delea Veche nr. 42.

Venit în fața Tribunalului sub stare de arest Nedelcu a fost trimis în judecată de Cabinetul I Instrucție pentru faptul că, ducându-se beat acasă — el se mai numea și „Kilogram" — și găsind două fetițe în vârstă de câte 9 ani, singure, dându-le să bea vișinată, a încercat să le batjocorească.

ASASINII LUI GOLDSCHLÄGER

D. procuror Păcuraru a deschis ieri acțiune publică și a trimis la Cabinetul VI Instrucție, sub stare de arest, pentru desăvârșirea cercetărilor, pe indivizii: Romulus Gabriel Culda, Bela Tokeș și Gh. Costea, primii acuzați de asasinarea, în cunoscutele împrejurări, a lui Goldschlaeger, iar ultimul, șofeur, ca complice la acest asasinat.

PROCESUL „REDEVENȚA"

Tribunalul Ilfov, secția IV-a c. c., urma să judece ieri procesul S. A. „Redevența".

Banca Națională a României făcuse plângere la Parchet pentru faptul că S. A. „Redevența" nu a depus devize în sumă de 60 milioane lei dela exportul de petrol. Cabinetul IV Instrucție a dat ordonanță de neurmărire.

Banca Națională a făcut atunci acțiune directă, iar judecarea i s'a amânat ieri la 3 Februarie 1938, pentru lipsa dosarului de fond. D. procuror Deleanu a cerut, însă, societății „Redevența" ca până la termenul viitor să precizeze, cari sunt persoanele fizice cari ar fi putut comite acest delict pentru ca la o eventuală condamnare să se știe cine trebuie să sufere consecințele.

FRAUDELE DELA „ECONOMATUL C. F. R."

D. judecător Stratulat, titularul Cabinetului VI Instrucție, a semnat ordonanța definitivă de trimitere în judecată a lui Gh. Constantinescu, autorul fraudelor dela Economatul C. F. R., care, simulând o spargere la cassa de bani, și-a însușit rotunda sumă de 400.000 lei.

Dureri musculare și articulare

De mai bine de 30 de ani
PAIN EXPELLER
o fricțiune calmantă și reinviorătoare acceptată aproape drept un valoros medicament s'a introdus în lumea întreagă în toate păturile sociale.

Fricțiunea PAIN EXPELLER se întrebuințează cu succes la dureri musculare, articulare, gută și răceală.

PAIN EXPELLER este apreciat prin rezultatele sale binefăcătoare de înviorare. Nervii vaselor sunt reînviați, vasele pielei se dilată, astfel că sângele poate circula cu mai multă intensitate. Pe locul fricționat se simte imediat o plăcută senzație de căldură binefăcătoare.

In același timp el duce materiile sale active în interiorul corpului până la locul dureros (reumatic, gutos, etc.) acționând local un curent sanguin proaspăt oprind durerile.

PAIN EXPELLER se găsește de vânzare la toate farmaciile și drogueriile.

FABRICA ROMÂNĂ DE CLOPOTE
POLICANDRE ȘI SFEȘNICE BISERICEȘTI
NICOLAE IONESCU & FIU,
Furnizorul Curții Regale și al Sf. Patriarhii
București Splaiul Unirii 73 — Telefon 3.94.54
Sucursale: Craiova, Chișinău, R. Vâlcea, Bălți.
Numai vizitând cea mai mare expoziție din țară de clopote, policandre și sfeșnice veți putea obține o calitate superioară și la un preț rezonabil 65

ULTIMA ORA

Intre d-nii Ion Mihalache şi Iuliu Maniu

— Supărările şefului naţional-ţărăniştilor. Misiunea d-lui Popovici pe lângă d. Maniu. Atitudinea fostului preşedinte al consiliului dirigent. —

Panica în partidul naţional-ţărănesc continuă. D. Ion Mihalache se găseşte în situaţia penibilă ca în momentul în care criza ar fi declarată formal, să nu poată prezenta factorului constituţional lista unui cabinet care să aibă sprijinul tuturor fracţiunilor din partid.

Principala piedică în calea obţinerii unei atitudini definitive şi solidare a partidului în toate problemele politice, ar fi după părerea d-lui Ion Mihalache, d. Iuliu Maniu. Şi şeful naţional-ţărăniştilor se plânge că este sabotat de fostul preşedinte al consiliului dirigent, într'o măsură care îl pune în imposibilitate să aducă partidul la guvern.

In fond d. Ion Mihalache şi prietenii d-sale exagerează. D. Iuliu Maniu este şi d-sa până la un punct o piedică în calea realizării unui guvern naţional-ţărănesc însă numai o piedică secundară.

Şi d. Mihalache ştie acest lucru. D-sale însă îi trebue o explicaţie faţă de partid şi cum simte că d Maniu îi ameninţă şi şefia, crede nimerit să dea vina pe fostul preşedinte ca fiind unicul care a împiedecat venirea la guvern a partidului

MISIUNEA D-LUI MIHAI POPOVICI

Se încearcă totuşi, de către aceia cari cred sincer că o schimbare de atitudine a d-lui Maniu ar putea duce la un guvern Mihalache, găsirea unui compromis care să satisfacă, cel puţin la exterior, imperativul de unitate de vederi care se pretinde unui partid pentru a i se putea asigura guvernarea.

In acest scop d. Mihai Popovici s'a dus la Bădăcin pentru a ruga pe d. Maniu să dea sprijinul d-sale d-lui Mihalache cel puţin acum, până la rezolvarea crizei.

Incercarea a fost însă zadarnică. D. Maniu s'a arătat surprins de enervarea d-lui Mihalache şi consideră că atitudinea d-sale este din cele mai leale faţă de şeful partidului. D-sa a repetat că rămâne ca şi până acum soldat — simplu soldat — disciplinat al partidului şi ca o dovadă a lealităţii sale faţă de d. Mihalache, aduce cuvântul de ordine dat către ardeleni: să nu sprijine decât un guvern naţional-ţărănesc prezidat de d. Mihalache, refuzând oricărei alte persoane sprijinul lor la prezidenţia consiliului. Şi mai mult decât atât, d. Maniu mărturiseşte că nu poate face.

Se pare însă că tocmai acest lucru nu convine d-lui Mihalache. Fiindcă şeful partidului naţional-ţărănesc ştie că venirea

D. ION MIHALACHE

la guvern fără unele înţelegeri şi colaborări e imposibilă. Şi d. Iuliu Maniu tocmai aceasta refuză.

D. Mihai Popovici a comunicat azi d-lui Mihalache rezultatul convorbirii avute cu d. Maniu. Şeful naţional-ţăraniştilor s'a arătat foarte enervat de atitudinea d-lui Maniu şi a declarat că în acest caz nu-i mai rămâne decât să convoace comitetul executiv al partidului şi să-şi prezinte demisia dela şefie.

Cum însă o parte din prietenii d-lui Mihalache stăruesc în convingerea că totuşi se va putea ajunge la o împăcare, în cursul acestei săptămâni vor urma noui tratative cu d. Maniu care, se spune, va veni pentru o zi în Capitală. Fireşte însă că d. Maniu nu va ceda.

Ceiace însă nu se ştie în tabăra naţional-ţărănistă este că tot sbuciumul rămâne zadarnic. Fiindcă un guvern naţional-ţărănesc nu vom avea. Şi asta nu numai din pricina d-lui Maniu ci mai ales din alte pricini pe cari conducătorii acestui partid se fac a nu le pricepe.

P. B.

D. general Sichitiu a plecat la Ankara

Ankara, 26 (Rador). — Generalul Sichitiu, şeful marelui stat major român, a sosit eri dimineaţă la Istambul.

Aseară generalul Sichitiu a plecat la Ankara, unde va lua parte la reuniunea şefilor de stat major ai statelor din Înţelegerea Balcanică care va începe în ziua de 28 Octombrie.

Guvernul belgian a demisionat

Bruxelles, 26 (Rador). — *Guvernul Van Zeeland a demisionat.*

Ultimul consiliu de miniştri al actualului cabinet s'a ţinut azi după amiază, cu participarea d-lui Van Zeeland, întors din concediu. Primul ministru a făcut colegilor săi o expunere asupra situaţiei politice, arătând şi punctul său de vedere asupra evenimentelor petrecute în ultima vreme. La sfârşitul consiliului s'a dat publicităţii următorul comunicat :

„D. Van Zeeland a împărtăşit colegilor săi hotărîrea de a prezenta Regelui demisia. Colegii din guvern au arătat că se asociază la atitudinea primului ministru. Rezultatul acestei decizii comune a fost demisia colectivă a guvernului".

*

BRUXELLES, 26 (Rador). — O consecinţă a demisiei guvernului Van Zeeland şi a dificultăţilor politice create prin această demisie este amânarea conferinţei celor nouă puteri.

Adunarea generală

a Ligii pentru Unitatea Culturală a tuturor Românilor

x

— Magul Neamului, d. profesor Nicolae Iorga, începe acţiunea de salvare economică a poporului românesc. —

— Adresă trimisă tuturor filialelor din ţară. —

D. prof. N. Iorga, preşedintele Ligei pentru Unitatea Culturală a tuturor Românilor, a trimis ieri tuturor filialelor din ţară următoarea adresă :

DOMNULE PREŞEDINTE,

„LIGA CULTURALA" urmându-şi statornic vechia sa chemare naţională de ridicare a Neamului Românesc, şi analizând situaţia economică actuală a elementului etnic românesc, atât din Vechiul Regat, cât şi din teritoriile alipite, a ajuns la concluzia că această situaţie este foarte îngrijorătoare, întrucât aproape toată economia naţională este acaparată de străini şi în particular de Evrei.

Lipsa de organizare a elementului românesc se simte zi de zi, în toate manifestaţiunile vieţei.

Astfel pe când populaţia evreiască, nu cumpără absolut nimic din puţinele magazine româneşti, Românii din contră, neorganizaţi şi nepăsători de marele pericol ce ameninţă Ţara şi Neamul Românesc, cumpără totul aproape numai din magazinele evreieşti, îngroşând astfel volumul afacerilor acestor duşmani ai Ţărei şi ai Neamului Românesc.

Faţă de această nenorocită stare economică, a elementului etnic Românesc, „LIGA CULTURALA" începe acţiunea de salvare economică a poporului românesc.

DUMINICA 31 OCT. A. C. O ZI ISTORICA

Pentru analizarea, discutarea şi luarea hotărîrilor ce se impun, „Liga Culturală" va ţine o Adunare Generală Duminică 31 Octombrie 1937, ora 10 a. m. în sala „Cassa Femeei" din Splaiul Independenţei Nr. 46 (cheiul Dâmboviţei), în imediată apropiere de sediul Comitetului Central al Ligei.

Sunt chemaţi, şi rugaţi a veni d-nii preşedinţi ai secţiunilor din provincie ale Ligei, împreună cu cât mai mulţi din reprezentanţii comerţului şi industriei din acel judeţ, — NUMAI ROMANI — pentruca luând cunoştinţă de situaţia economică locală, să se hotărască măsurile ce vor trebui luate. Se vor face uşurinţe de transport pe calea ferată, care se vor comunica în timp, şi prin ziarul „NEAMUL ROMANESC", şi alte ziare bucureştene.

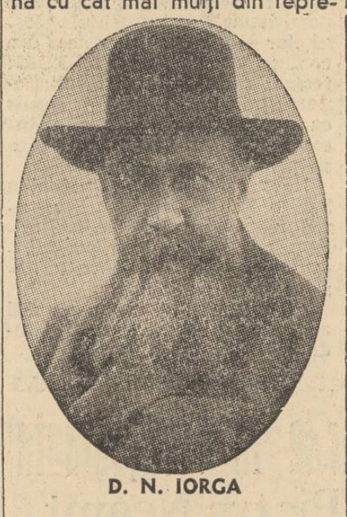

D. N. IORGA

D-nii preşedinţi ai secţiunilor din provincie, sunt rugaţi ca odată cu venirea la Bucureşti, să aducă câte un referat şi tabela, din care să rezulte cât mai exact şi detaliat, situaţiunea economică din acea localitate — oraş, judeţ, etc. — pentru a folosi la discuţiuni, şi la lucrările de statistică necesare. Aceste documente se vor preda după terminarea discuţiunilor d-lui Zaharia D. Florian, secretarul general al comitetului central executiv".

Preşedintele Ligei pentru Uniunea Culturală a tuturor Românilor

(ss) **N. IORGA**

Japonezii înaintează

în direcţia Nanking-ului

— Se ventilează ideia creării unui mare stat mongol. —

Shanghai, 26 (Rador). — *Comunicatul oficial al comandamentului armatei japoneze anunţă că trupele japoneze au ajuns la râul Fumatang, după ce au trecut prin Tazang dela est spre vest.*

Lupta s'a dat în vecinătatea acestei localităţi. Ariergărzile chineze apără cu îndârjire terenul.

Japonezii înaintează spre sud-vest în sectorul Kuangfu, îndreptându-se spre Nanking, de pe linia ferată Shanghai-Nanking.

Comunicatul oficial chinez de astăseară anunţă că localităţile Nanhisang şi Aciang se află tot în mâinile trupelor chineze, deoarece înaintarea japonezilor a fost oprită.

Chinezii recunosc faptul că au avut foarte grele pierderi în cursul bătăliei de astăzi. Ei evaluează însă pierderile japoneze la peste 2000 morţi şi răniţi.

Comunicatul anunţă totodată că s'au pus mine plutitoare la Uangpu, mai sus de baraj, spre a împiedeca vapoarele de război japoneze să arunce în aer barajul şi să înainteze în susul fluviului, pentru a desăvârşi mişcarea de învăluire.

VIOLENTA BATALIE LA EST DE SHANSI

Nanking, 26 (Rador). — **O violentă bătălie are loc în clipa de faţă la sudul defileului Niang Tse Kuan, la est de Shansi.**

După mai multe atacuri nereuşite, japonezii, care încercaseră să alunge forţele chineze ce apără trecerile marelui zid spre interior, se silesc acum să ia prin flanc pe inamic.

*

Shanghai, 26 (Rador). — Luptele continuă cu violenţă în sectorul Taciang. Japonezii au angajat azi în luptă peste 100 de tancuri, înaintându-şi liniile spre sud până la Taciang, iar spre sud-vest până în apropiere de Bisan, pe şoseaua Taciang-Nansiang.

Pe toate fronturile din apropiere de Shanghai şi mai ales în sectorul Taciang, activitatea aviaţiei japoneze a fost foarte vie în cursul zilei de azi. Peste 100 de bombe au fost aruncate asupra poziţiilor chineze în timpul înaintării trupelor japoneze.

*

Tokio, 26 (Rador). — **Agenţia Domei dă următoarele amănunte asupra noului stat al Mongoliei :**

Autonomia Mongoliei a fost hotărîtă încă dela 20 Octombrie, în consfătuirea prinţilor mongoli ţinută la Suiyuan.

Cele două provincii cucerite, Suiyuan şi Chachar, vor primi o administraţie autonomă. Ligile mongole vor fi supuse acestei administraţii. Va fi o ligă la Silinghol, alta la Tslahar, alta la Ulanoiar, alta la Ihciao şi alta la Cingcian, cuprinzând toate triburile mongole depe linia ferată Peking-Suiyuan.

In fruntea guvernului autonom se află un comitet executiv. Capitala Suiyuan şi oraşul Chachar vor avea o administraţie specială. Preşedintele comitetului executiv va avea depline puteri, dar hotărîrile sale de ordin politic vor trebui să fie contrasemnate de ministrul de război.

Teroarea din Rusia

Intr'o săptămână au fost executate 223 persoane

Moscova, 26 (Rador). — **Ziarele publică noui liste de condamnaţi la moarte.**

„Pravda Vostoka" arată că patru naţionalişti din republica Uzbekilor au fost împuşcaţi la 16 Octombrie la Taşkent pentru uneltiri antisovietice.

„Urlaskii Rabocii" anunţă că cinci funcţionari din districtul Irbiţk au fost împuşcaţi la 20 Octombrie, fiind învinovăţiţi de „trotkism".

„Tikookeanskaia Sviezda" arată că la 20 Octombrie trei funcţionari dela centrala cerealelor din districtul Chabarevsk au fost împuşcaţi pentru „sabotaj".

„Leningradskaia Pravda" anunţă că la 18 Octombrie patru funcţionari din circumscripţia Leningrad au fost condamnaţi la moarte pentru „sabotaj".

„Harkowskii Rabocii" arată că la 19 Octombrie patru funcţionari din circumscripţia Harkow au fost împuşcaţi pentru „înaltă trădare".

„Raboceia Moskwa" anunţă că la 24 Octombrie opt membri ai unei organizaţii „troţkiste" din circumscripţia Rusker (regiunea Moscova") au fost condamnaţi la moarte.

După ziarele din provincie, săptămâna trecută au fost în total 223 de condamnări la moarte, urmate de execuţii.

Rezistenţa comuniştilor spanioli

distrusă şi pe frontul Aragon

x

PARIS, 26 (Radio Oriente). — *După ultimele ştiri sosite dela cartierul general al miliţiilor roşii din Valencia rezultă că pe frontul Aragon, sub presiunea irezistibilă a forţelor naţionaliste, trupele comuniste spaniole au fost silite să părăsească definitiv toate poziţiile lor de pe lângă San Pedro.*

Pe de altă parte corespondentul agenţiei Havas transmite din Madrid :

Se semnalează că în tot cursul zilei s'au desfăşurat importante mişcări de trupe naţionaliste pe frontul dela sud de Tage. Atât în faţa oraşului Toledo cât şi în sectorul Estramadura, naţionaliştii au concentrat forţe considerabile fără să treacă totuşi la atac.

In sectorul Cuesta de la Reina, naţionaliştii au atacat poziţiile republicane pentru a desface cleştele din jurul colinei. Ei au fost primiţi cu focuri încrucişate de mitraliere.

CAT TERITORIU ŞI CATA POPULAŢIE AU COMUNIŞTII SPANIOLI

Salamanca, 26 (Rador). — **Agenţia Havas transmite :**

Eliberarea provinciilor Guipuzcoa, Biscaya, Santander şi Asturii aduce sub controlul naţionaliştilor o suprafaţă de 20.500 kilometri patraţi, cu o populaţie de două milioane oameni.

Generalul Franco are astăzi sub controlul său 72 la sută din populaţia Spaniei şi 66 la sută din totalitatea teritoriului spaniol.

Salamanca, 26 (Rador). — *Corespondentul Agenţiei Havas anunţă că la postul de radio din Salamanca s'a anunţat că comunicaţiile normale între Irun şi La Coruna au fost restabilite, atât pe mare cât şi pe calea ferată.*

Scrisoarea Marelui Muftiu

adresată şefului naţionaliştilor arabi a fost dată publicităţii

Roma, 26 (Rador). — Agenţia Stefani transmite din Paris:

Scrisoarea Marelui Muftiu din Ierusalim, adresată lui Taalbi, şeful naţionaliştilor arabi din Tunis şi publicată azi de ziarul tunisian „Irads" este viu comentată în cercurile politice franceze.

In adevăr, Marele Muftiu afirmă în această scrisoare nu numai ostilitatea ireductibilă a arabilor contra proectului de împărţire a Palestinei, dar în acelaşi timp îşi manifestă profunda satisfacţie faţă de sforţările depuse de patrioţii tunisieni „pentru eliberarea ţării lor de sub dominaţia franceză".

Ştiri şi polemici

SUVERANUL a decorat pe A. S. R. Principele Carol de Flandra cu Marea Cruce cu cordon Carol I şi ordinul pentru Merit cl. I.

D. mareşal Ridz Smigly a fost decorat cu medalia amintirii, cl. I iar generalul Georges al Franţei cu ordinul pentru Merit cl. I.

*

D. MAREŞAL Rydz Smigly, a părăsit azi dimineaţă, Sinaia, cu un tren special plecând la Varşovia.

Ceilalţi oaspeţi mai rămân câteva zile, vizitând Bucureştii.

*

ASEARA a fost primit în audienţă de Principele Paul al Iugoslaviei, d. Victor Antonescu, ministrul afacerilor străine.

*

LA PREDEAL s'a inaugurat Duminecă noua pensiune legionară instalată în vila Bâra.

Solemnitatea a început prin oficierea unui serviciu religios după care d. CORNELIU Z. CODREANU a ţinut o importantă cuvântare arătând motivele care au dus la înfiinţarea acelei pensiuni precum şi condiţiunile de participare.

*

S'AR PAREA, după cum relatează ziarele jidoveşti, că d. Iunian a câştigat asentimentul d-lui Mihalache pentru a reveni în partidul naţional-ţărănesc.

Realitatea e că d. Iunian se gudură şi d. Mihalache nu se milostiveşte să-l reprimească în şandramaua lui Max Auschnit.

*

ASTAZI, fiind sărbătoare (Sf. Dumitru), autorităţile publice nu lucrează.

Nu se judecă procese şi nu se protestează poliţe.

*

IN ZIUA de 8 Noembrie, cu prilejul zilei numelui, Măria Sa Marele Voevod Mihaiu de Alba Iulia, va fi avansat şi în gradul pe care-L are în ierarhia străjerească, în cadrul unei serbări străjereşti.

*

MONITOARELE ultrademocratice au publicat azi dimineaţă ştirea că d. profesor A. C. CUZA este grav bolnav şi nu va veni la Bucureşti.

Ştirea aceasta e o minciună sfruntată.

Patriarhul naţionalismului se află perfect sănătos, lucrează la discursul de recepţie pe care-l va rosti la Academie iar Vineri, 29 Octombrie, va sosi în Capitală.

*

D. dr. AL. VAIDA VOEVOD se află la Sinaia, găzduit la vila d-lui G. G. Mironescu.

Mâine, şeful „FRONTULUI ROMANESC" va fi consultat asupra situaţiei politice.

*

ASEARA a expirat termenul până când mai puteau fi primite în plăţi de impozite de către administraţiile financiare monedele de 100 lei de argint.

Puterea lor circulatorie a încetat începând de astăzi şi pentru plăţile de impozit.

*

D. GRIGORE FILIPESCU-Tantieme s'a înapoiat dela Sinaia cu impresia sigură că partidul naţional-ţărănesc nu are nici o şansă să vină la guvern.

Realitatea desminte, aşa dar, încă odată pe profetul tuturor neseriosităţilor.

*

SAPTAMANA viitoare va avea loc punerea pietrii fundamentale a noului palat pe care Eforia Sanitară îl va ridica în calea Plevnei. In această clădire vor fi adăpostite toate serviciile direcţiei sanitare a Municipiului Capitalei.

La solemnitate vor participa şi membrii guvernului.

*

ZIARUL d-lui Grigore Gafencu, imitând pe nemernicii Burăh şi Kalman, debitează o serie de infamii şi monstruozităţi la adresa partidului naţional-creştin.

Nu vom desminţi invenţiile îndrăsneţe cari sunt difuzate, din anumite calcule, cu permisiunea d-lui Gafencu.

Ci atragem atenţia opiniei publice româneşti că o foaie jidovească, inspirată de urechiatul Hurtig şi direcţionată de un membru al partidului iudeo-ţărănist, e în stare să îndrepte cele mai scelerate atacuri împotriva mişcărilor naţionaliste numai spre a fi pe placul Komintern-ului şi al Kahalului.

Şi gazeta d-lui Gafencu, notaţi bine, Români, e jidovească.

*

MEMBRII guvernului s'au înapoiat în Capitală, venind dela Sinaia.

*

IN CURAND tineretul naţional-ţărănesc, de sub conducerea d-lui Ilariu Dobridor, va ţine o mare adunare publică.

Cuvântările ce se vor rosti vor arăta : ce e cu afacerea Skoda, cine e profitorul legii agrare, în ce constau ilegalităţile dela finanţe, fraudele de miliarde dela industrie şi comerţ, cârdăşia Madgearu-Tabouis şi cauzele care au dus la fuziunea cu dr. Lupu.

*

D. GH. TATARASCU s'a prezentat în audienţă ieri după amiază la Alteţele Lor Principele Paul al Iugoslaviei, Principele Charles al Belgiei şi Principele Gustav Alfred al Suediei.

*

La 1 NOEMBRIE crt. este ultimul termen acordat de ministerul finanţelor până când proprietarii de automobile îşi mai pot achita impozitele pe trimestrul Octombrie crt. fără amendă. Cei cari nu se vor conforma acestei dispoziţiuni, vor plăti — în afară de impozitul cuvenit — şi o amendă egală cu de trei ori impozitul.

*

DUPA câte ştim, până la 9 Noembrie este probabil să nu se producă nici un fapt politic care să ducă la o definitivă clarificare a situaţiei interne.

*

D-ra IRINA BURNAIA a aterizat aseară, pe aeroportul Băneasa. D-sa a întreprins singură la bordul avionului său „Bucher-Jungmann", un raid de peste 2000 km. vizitând principalele oraşe din Turcia.

MARIA SA MARELE VOEVOD MIHAI (X) defilând în fruntea plutonului Său din batalionul I Vânători de Munte

Redactor responsabil: EUGEN VICTOR POPA

Tipografia ziarului „UNIVERSUL", str. Brezoianu 23—25 Bucureşti

6 pagini 3 lei

ANUL VI, No. 902 Joi 28 Octombrie 1937

Taxa poștală plătită în numerar conform aprobării Dir. Gen. P.T.T. No. 118.370/1934

BIBLIOTECA CENTRALĂ „ASOCIAȚIUNII" SIBIIU

SIBIU

Porunca Vremii

TRIBUNĂ ZILNICĂ DE LUPTĂ NAȚIONALĂ ȘI CREȘTINĂ

Abonamente Anuale: Lei 1000 pentru instituții și sprijinitori; Lei 800 pentru orașe; Lei 600 pentru sate. Se primesc și abonamente pe 6 și 3 luni

Orice sumă se poate trimite prin Casa de economii și Cecuri poștale (CEC) astfel: ABONAȚII PENTRU CONTUL 1224; DEPOZITARII „ „ 10405

Director: Dr. ILIE RĂDULESCU

Redacția și Administrația: BUCUREȘTI I, Str. Sărindar 18

TELEFON: Direcție, redacție 4.1853; Ad-ție publicitate 4.1852

„Urmând tradiția Casei Noastre, am intrat astăzi în rândul ostașilor țării și, simțind marea cinste ce Mi se face, voiu sluji cu credință, muncă și jertfă de Mine".

Măria Sa Marele Voevod Mihai

(In discursul ținut cu prilejul înălțării Sale la gradul de sublocotenent)

Evită-l pe jidan şi întoarce spatele cozii de topor!

Guvernul de mâine

Liberalii pleacă, trebuie să plece!

După înălțătoarea festivitate de Luni, dela Sinaia — care a constituit, fără îndoială, o nouă piatră la granitul României, un nou diamant la strălucirea ei monarhică — cred că putem vorbi, fără teama de-a lipsi dela o deferență pe care n'am părăsit-o, de altfel, niciodată, despre guvernul de mâine, despre regimul nou, pe care și-l dorește țara.

Vom examina, în câteva articole, această problemă, lăsând deoparte și modestia și timiditatea. Nu pledăm pentru interesele noastre ori ale cutărui partid. In consecință, rezerva bunului simț, care se impune oricui solicită ceva, nu ni se poate aplica. N'am cerut să guvernăm noi și nici nu revendicăm cârmuirea țării pentru d. X sau d. Y, așa cum fac Honigmanii, ori Blumenfelzii presei din Sărindar. Nu suntem oficios de partid, nu simțim, sub nici o formă, lanțurile vreunei înfeodări politice. Suntem exclusiv o tribună de luptă națională, creștină și monarhică. Singura noastră obsesie, unica noastră însuflețire este: așezarea României întregite pe temeliile sigure ale ideii naționale. Nu ne preocupă cine o va face. Dorim și luptăm numai ca această așezare să se facă! Definitiv și cât mai curând!

Să examinăm, cu această stare de suflet, situația politică! Ce se 'ntâmplă? Liberalii, după patru ani de guvernare, se pregătesc de plecare. In două-trei săptămâni, vom avea un alt guvern. Cine vorbește de-o prelungire a cârmuirii liberale, cu aceiași oameni, ori cu alții, este un mare naiv. Logica cea mai prezumptioasă nu e capabilă să ne înfrângă. Poate să ni se spună oricât că trăim vremuri anormale, că s'a întors lumea pe dos. Argumentarea nu poate să convingă. Liberalii, desigur, n'au guvernat prost. Din contră, d. Tătărăscu are drept la recunoștința țării. Dar o nouă guvernare liberală ar fi o calamitate. Ar fi mai ales odioasă, sub raportul deprimării în care ea ar arunca țara. Una este o dictatură, fie și pe 10-15 ani, alta, cu totul alta, este o guvernare de partid de 4 ani numai. Ultima obosește mai mult. Cu o dictatură care s'ar mărturisi franc, politicianul, ori care ar fi el, n'ar avea încotro: și-ar atârna armele și demagogia în cui și s'ar apuca de altă treabă. Agitațiile ar înceta, mai de voie, mai de nevoie. Cu guvernările de partid, renunțarea aceasta nu e posibilă. Alegerile, pe de-oparte, moravurile politicianiste, pe de alta, întrețin, la cafenea ori în massele electorale, fermentul neliniștii și agitațiilor.

Dar mai este ceva: o chestie foarte importantă, de psihoză, dacă vreți, românească: are și Românul orgoliul, ambițiile, slăbiciunile lui. Vrea să fie la guvern, vrea măcar să treacă p'acolo. D'aia face, în definitiv, politică. Nu vorbesc, bineînțeles, de politicianul excroc, care nu e preocupat decât de îmbogățirea sa, personală, când e la guvern. Mă gândesc la omul politic sincer și onest. Vrea și el să fie ales al națiunii, vrea s'ajungă prefect ori primar în urbea lui, să-l salute concetățenii pe stradă, să se înscrie... în istorie. Intr'o dictatură, toată lumea înghite. Mâna forte are darul să taie toate slăbiciunile, să facă să dispară chiar și ambițiile Dar într'o luptă, într'o supralicitare a partidelor la cârma țării, ambițiile au câmp larg de desfășurare. Cu unii singuri la guvern și cu toți ceilalți în opoziție lungă, dacă nu permanentă, se creiază o stare nocivă de lucruri. Nu mă gândesc la anchiloza partidului, la guvern cu decadele. Dați-vă, însă, seama că opozantul, departe de-a gusta și el din fastul, din „mărirea" puterii, devine și caraghios în rândurile lumii, în care se agită: — „mă, tu ești bun numai de opoziție", îi râd în nas prietenii. Ori: „cu ăsta, degeaba, are ghinion; nu mai pupăm puterea", își face o simplă socoteală — logică de altfel — clientela electorală. Politică înseamnă, după toate principiile, să guvernezi. Opoziție e numai agitație. E moral deci să revendici guvernarea, fiindcă numai acolo se poate construi, se reliefează valorile. Dar nu de filosofie politică ne arde acum. Incepusem să vorbim despre psihoza noastră românească, despre o stare de suflet, care, departe de a fi autohtonă, este internațională, proprie tuturor oamenilor de pe glob. Știți unde se ajunge, în definitiv, cu guvernarea numai a unora, față de opoziția altora? La anarhia surdă a deprimării, care e forma cea mai gravă a nemulțumirii. Are cineva interesul să se creeze mentalitatea pernicioasă că pentru unii țara aceasta e mumă, iar pentru alții ciumă? Nu!

Liberalii — este credința tuturor oamenilor de bun simț — nu mai pot rămâne la guvern. Chiar dacă instinctul lor politic — pe care, trebuie să recunoaștem, nu l-au prea avut nici odată—nu le rostește acest adevăr, sigur este că vor fi făcuți să-l înțeleagă. Liberalii pleacă, trebuie să plece, chiar dacă ar fi să le urmeze un guvern care să nu se deosebească prea mult de al lor, un regim poate mai rău decât al lor, un guvern care să nu dea nici o satisfacție dorințelor cari răscolesc, astăzi, sufletul națiunii.

Cine poate să le urmeze, liberalilor? Vom examina, în articolele noastre viitoare, toate ipotezele.

DR. ILIE RADULESCU

Trăsnete cu foc din cer
Cad mereu pe Lucifer,
Fiindc'a vrut, sub IUDA, frântă
Să rămână Crucea sfântă!...

Blestemat de Duhul Sfânt:
Loc să n'aibă pe pământ.
Pe-acest IUDA — „mână-lungă" —
Tot pământul îl alungă!...

Când întreaga IUDEI turmă
Și-o da duhul cel din urmă, —
Lumea toată va renaște
Ca o lunică 'n zi de Paște!...

D. Dinu... Bătrânul şi apologia tinereții

Dincolo de orice considerații de natură pur politică, trebuie să recunoaștem că familia Brătienilor a jucat un rol suficient de binefăcător în viața publică românească, decenii de-arândul.

Vechiul Ion Brătianu a fost unul dintre cei mai înflăcărați animatori ai revoluției din 1848.

Sobrul și severul Ionel C. Brătianu a condus magistral politica Principatelor până la izbucnirea știutului război. Mai recent, Vintilă cel econom și onest, a dovedit un remarcabil talent în gospodăria lăuntrică a țării.

Mergând mai departe, pe acelaș drum al caracterizărilor elogioase, e bine să amintesc aici că și despre profesorul Gheorghe Brătianu se pot rosti lucruri frumoase, în deosebi de când cu vizibila sa încadrare sub lamura de luptă a redeșteptării naționale.

Doar domnul Dinu s'a arătat ceva mai puțin vrednic de numele ce-l poartă și pe care firește, d-sa nu-i cu nimic responsabil că l-a moștenit.

Gafele des repetate ale d-lui Dinu Brătianu din ultimul timp ne demonstrează cu vârf și îndesat că președintele partidului liberal a intrat într'o fază de stranie întunecare mintală. Prea viu și aprig la cap n'a fost niciodată d. Dinu. Treaba d-sale în definitiv. Fiecare om cu ce i-a dat bunul și îndurătorul Dumnezeu.

Aviditatea cerebrală a d-lui Dinu Brătianu nu ne-a interesat atâta vreme cât ea s'a mulțumit să domnească în împărăția îngustă a craniului de origine. Fiindcă atunci ea făcea și ea plătea.

Astăzi însă d. Dinu a devenit agresiv. S'a hotărît însfârșit, să debuteze. Așa se explică de ce d-sa, de câteva săptămâni încoace, lucrează intens, citește declarații, ține întruniri și prezidează congrese entuziaste. Curioase mai sunt și accesele acestea de activitate frenetică la o vârstă hodorogită, când bătrânețele, în chip logic și fatal, își declină... competența! Ele spun mult, foarte mult și-s neînchipuit de bogate în prevestiri și'n sugestii.

Așa dar, d. Dinu a fost la Brăila și a citit acolo o cuvântare. Proastă, incoherentă, uluitor de inactuală. Dar vorbele d-sale n'au revoltat pe nimeni. Știam noi de mult că autorul lor oficial nu poate altfel, așa e și ăsta-i el. In fața fatalității neiertătoare totul este zadarnic. Lumea de bună credință a râs și s'a amuzat. In schimb, dat fiind spiritul generos cosmopolit în care a fost redactată, teribila mărturisire doctrinară a Brătianului ramolit a răscolit furtuna de laude otrăvite a rotativelor jidovești. Domnului Dinu i s'a decretat brevetul de erou caraghios al zilei. Ceeace l-a flatat, fără îndoială, peste măsură.

Și cum d-sa e un tip eminamente temperamental, beția de scurtă durată a gloriei nu l-a satisfăcut. Dela Brăila, d. Dinu a întins un pas voinicesc și a descălecat, ca un erou donquichottesc, în urbea medievală a Sibiului. Iată-l deci, în fruntea unei falange de boboci ghiftuiți cărora le împarte grații desuet ispititoare, vorbindu-le despre junețea triumfătoare, secondat — vai, ce funestă ironie! — de făptura vitală, aproape adolescentă, a efebului savant Al. Lapedatu.

La Sibiu, d. Dinu a făcut apologie tinereții. Turma bipedă căreia i se adresa vocea lui incertă, l-a admirat, îi sorbea chipul și inteligența cu ochii. Ovații prelungi, delir colectiv, fanatism indescriptibil, etc., etc. Conform amplei relatări a „Adevărului" noi nu tăgăduim faptele, până la proba contrarie.

Un nou moment de glorie, o inedită orgie victorioasă în existența veșnic senilizată a șefului de proveniență brătienistă. D. Dinu jubilează. Ce bătrânețe fericită!

Un lucru însă: tinerețea românească n'a fost la Sibiu. Ea e altundeva. Știți unde? Chiar dacă acuma e greu de spus — realitatea ei nu se poate nega. Hotărît, ea stă deocamdată ascunsă aici, printre noi, pretutindeni.

La Sibiu s'au dus nu două mii de suflete juvenile, ci două mii de inconștienți și tot atâția dezertori de cari ar trebui să ne fie rușine că s'au născut cam în aceleași leaturi magnifice ca noi.

Septimiu Bucur

In așteptarea cașcavalului

In articolul de ieri care, ni se spune, nu era tot atât de infam cât guvernarea liberală, ne întrebam, odată cu cele 19 milioane de locuitori ai acestei țări:

— Cine vine?

Căci, într'adevăr, nodul problemei pare așa de încurcat, momentul este atât de misterios, că nici sfinxul deșertului n'ar putea să-l rezolve.

Pentru noi, șarada nu e deloc adâncă. Guvernarea liberală, păzită cu starea de asediu și cu cenzura, nu se mai poate prelungi.

Dar unii 'și fac iluzii. Unii aceștia se văd peste două săptămâni la putere și și-au și dat statuile la croitor, să-și facă fracuri. Ei, trebuie să recunoaștem, se sprijină și pe anume sufragii electorale de care au luat cunoștință din ultimele alegeri parțiale.

Să punem însă ipoteza venirii la cârmă a democrației care, laolaltă, a obținut la aceste ultime consultări, mai puține voturi decât ideia națională.

Dar noi cunoaștem ce'i poate osul acestei democrații.

O să fie d. Ion Mihalache prim-ministru.

Ei și?

O să fie, prin rotație, și d-rul Lupu.

Cunoaștem.

O să vină d. Iuliu Maniu, în cele din urmă și până să'și convoace cele 1001 vise din cele 1001 de nopți cât îi trebuie ca să ia o hotărîre — o să demisioneze!

Să zicem că vine și d. Grigore Iunian în vreo combinație. D-nii Petre Petrescu și Izu Abermann de la „Culmea românească" vor fi subsecretari de stat.

Halal să ne fie!

Să fim mai optimiști. Să admitem că va veni cea mai serioasă formulă democratică la putere. Cea mai bine intenționată.

Mă prind cu jurământ că nu va putea face nimic atâta timp cât guvernul este emanația Parlamentului, iar emanația aceasta a duhnetului popular, este legată de mâini și de picioare de contractul electoral.

Da, vom asista din nou la homerica discuție de șase luni dela Mesaj, vor veni apoi înjurăturile și trântele greco-franceze din Parlament. Vor veni învârtelile și ghelimurile și compensațiile și misiunile în străinătate; vor veni diurniștii, limuzinele, amantele și împătrirea numărului șefilor de cabineți; va veni apoi aplicarea curbei de sacrificiu la funcționari, la învățători, profesori și magistrați; vor fi puse biruri noui și viața va costa de două ori, de nouă ori mai mult; vor ieși ca din pământ casele și moșiile și noua aristocrație a nouilor demnitari ai democrației; vor veni alte câteva milioane de lude de peste granițe, iar boanghenii, rutenii, rușii și bulgarii dinlăuntru tot ei vor deține primatul câștigului. Căci democrația e pusă la arest și de contractul cu jidanii și ceilalți minoritari!

A, da, să fim drepți și să recunoaștem că, în patru ani, se vor face pentru uzul public și câte un nou abator, un sanatoriu pentru bolnavii mulți ai acestei țări — și poate că se va inaugura și linia ferată Tulcea-Babadag!

Dar noi rămânem aceiași robi ai străinilor și străinătății, aceiași proști agricultori, aceiași negustori și industriași absenți, aceiași diurniști, aceiași pensionari prost plătiți ai democrației care, totuși, ne va guverna tot cu stare de asediu și cenzură...

Nu democrația, oameni buni, trebuie așteptată în Noembrie!

La putere trebuie să vină partidul nou, ideia nouă care, în politica țării, să nu umble cu oblojeala și jumătățile de măsură. Să realizeze monumentalul!

N. Crevedia

Un tată către fiul său...

de I. P. PRUNDENI

Istoria nu ne vorbește decât rar și foarte încet despre fericirea Regilor. Monarhul, spre deosebire de toți ceilalți oameni, nu se poate bucura, prea mult, de situația Sa. El este sortit să se sacrifice. Prin tradiție și educație Suveranul reușește însă, cum n'ar putea nimeni altul, să se identifice cu fericirea mulțimilor pe care le conduce și să-și topească viața Sa în viața populară care gâlgâie în jurul Său. El n'are dreptul să pretindă iubirea fiului Său numai pentru Sine. Trebuie s'o împartă cu supușii Lui și nu s'ar putea spune, cine pretinde, mai vehement, această dragoste. E un destin deosebit de al celorlalți muritori. Aici stă măreția regală, dar tot aici se află și sâmburele tristeții de a fi Monarh...

Discursul rostit de Suveranul nostru la serbările dela Sinaia, desvăluie predestinarea monarhică. Regele a vorbit către Voevod. Dar n'a vorbit numai un tată către fiul său. A vorbit Regele către urmașul Său. Am ascultat această emoționantă cuvântare. I-am sorbit cuvintele pe cari, vedeți, deabia acum începem să le pricepem în taina înțelesului lor adânc.

Regele a vorbit cu pasiune. A vorbit cu vâlvătăi de foc și par'că fiecare frază rostită însemna un verset sacru al catechismului monarhic. Puterea elocvenței regale e uriașe. Regele e un mare orator; în sensul clasic al cuvântului. Nu știm, într'adevăr, ce se poate prețui mai mult: dibăcia retorică, a cărei perfecțiune este deplină, eleganța unui stil de antologie, savanta alegere a celor mai cuprinzătoare vorbe sau, mai ales, această nemărginită căldură care se desprinde din muzicalitatea discursului, forța de convingere și uriașa radiație a credințelor rostite... Totul s'a petrecut ca în Olymp. Regele stă acum foarte sus, peste noi toți, plutind în aureola orbitoare a hotărîrii Sale de a se sacrifica, de a renunța la satisfacția de tată, pentru a da întâietate mulțumirii de Rege...

Moștenitor al Tronului, în clipa în care a îmbrăcat uniforma de ofițer, Voevodul a primit în dar sfaturile tatălui Său: povața Regelui către un urmaș pe care-L crește pentru binele colectiv al neamului românesc.

— „Cel Atot-Puternic a voit să fi însemnat pentru o înaltă și frumoasă misiune, una care cuprinde mai multe îndatoriri decât drepturi, dar care cuprinde totuș acel drept suprem de a face tot ce-Ți stă în putință pentru binele și propășirea țării și poporului Tău".

Voevodul intră după acest discurs în faza pregătirii Sale de Prinț moștenitor. Până astăzi educația Sa a putut să fie colorată de tot ceeace se cuvine vârstei de copil, să îmbrace haina poeziei atât de plăcută în cei dintâi ani ai vieții. Acuma, Voevodul este chemat să învețe a fi Rege și să-Și pregătească sufletul și voința pentru ziua cea mare când va fi chemat să renunțe la Sine, pentru a se oferi, în întregime, țării. Regele nu s'a sfiit să-I pună în față nesfârșitele datorii care-L așteaptă. „— Tu, mai mult decât oricare altul dintre camarazii Tăi, trebue să înveți că a sluji este datoria Ta cea de frunte și să nu uiți niciodată lozinca, care de veacuri, este în Familia Noastră: SA FII PRIMUL SLUJITOR AL TĂRII".

Regele este un cârmuitor de oameni. Dar mulțimile se stăpânesc greu și cine comandă, trebuie să le cunoască, să le înțeleagă și să le iubească. Voința regală are nevoe de o stăruitoare școală. Oastea dă posibilitatea acestei educații. Ea îndeamnă, mai întâi, la criteriul egalității, la punctul de plecare și la respectul elitei, cucerită prin merite. Regele a vorbit Voevodului de acest lucru. Armata este, mai presus de orice, invitație la onoare. Regele a amintit Voevodului această datorie. Intrând în rândurile ofițerilor, Voevodul va putea să se apropie și mai mult de sufletul poporului. „Din prima clipă, iei cea mai strânsă legătură cu oamenii din toate straturile societății, pe cari trebuie să-i înveți meseria lor de ostași, pe ei trebuie să-i conduci și trebuie să știi să le câștigi ascultarea și încrederea".

Voevodul a ascultat un discurs care venea din partea unui Rege. Avea dreptul la câteva îndemnuri părintești. Noi însă avem o logică în interpretarea lucrurilor. Privim

(Urmarea în pag. 4-a)

Intre lude

— Ci mai faci dija, GHIDALE?...
— Iu fac rou, că n'am purale!...
— Prost ci ești, — să faci ca mine!
— Parcă tu dija faci bine?...
— Iu? Ascultă și-ai să vezi
Că dija ai să mă crezi:

Am un camăr mobilată,
La fereastră, am un fată, —
O creștină, se'nțelege,
Precum scrie-al nostru Lege...
Fata râde oricui trece,
Omul intră și petrece...
La plecarea lui, stau gata
Și'ncasez îndată plata!...

—Și cât îi ceri tu, măi ȘTRUL?...
— Doi-trei poli îmi sunt destul!
Iau cât pot, — nu fac scandal:
Ce, bag eu vre-un capital?

— Și din plată, fata ce-are?...
— Prost ci ești, — nu-i dau mâncare?!
— Bravo, Ștrul, mi-ai mers la „herz",
Tu faci minunat cumerț, —
Și, de mâine, cu AVRUM,
Deschid și iu pisti drum!...

RADU BARDA

Cămașa de forță

Satiricon

D. E. Lovinescu, cea mai proaspătă slugă a Sărindarului, scrie într'unul din „epilogurile" pe care le publică în „Dimineața":

„Românul n'a împilat pe nimeni și a fost despoiat de cine a vrut, dar a privit stelele și apele și munții, a trăit în sânul naturii, a avut fiorul morții și din contactul cu cele eterne, a scos poesie, artă. In fața dușmanilor din afară și dinăuntru ȘI-A INCOVOIAT SPINAREA, a lăsat să treacă valul și de suferință s'a ogoit; împotriva biciului NU S'A LUPTAT CU COASA CI CU GLUMA ȘI CU UMORUL IMPACAT IN SINE. Din suferință, a făcut literatură — și socotind bine, e încă ceeace rămâne mai vrednic depe urma unui neam și a vieții".

Rândurile de mai sus, care conțin o vână atât de tendențioasă, puteau fi scrise de oricare Burăh ori Haimovici dela „Dimineața".

Dar nu de d. E. Lovinescu, pretins român dela Făltișeni care, într'o carte în 3 volume, a abordat cândva și problemele istorice.

Este adevărat că noi Românii suntem un popor mai mult contemplativ și satira, cum bine observă d-sa, este și ea o formă a contemplației.

Dar poporul acesta, în fața dușmanilor „din afară și dinăuntru", nu prea și-a „încovoiat spinarea" — cum pretinde d. E. Lovinescu.

Dar așa le lovinește d. Eugen: cu oiștea 'n gară!

Voevodul Mihai la 9 ani

II. Spicuiri din amintirile pictorului G. Savargin

7 FEBRUARIE 1931

La ora 4, când intru în seră, Marele Voevod Mihai era deja sus pe masa de poză și cu bastonașe de pământ, scria pe perete numele meu.

— **„Savargin, am udat statuia, dar numai pela spate cu căldarea, în față nu am ajuns. Unde e pompa? Dacă o aveam la îndemână, udam toate lucrările".**

— „S'o caut, Măria Ta".

Pompa, o ascunsesem chiar eu, lângă orgă, tocmai pentrucă cunoșteam zelul prea mare al Măriei Sale. Inainte de a o aduce, admir construcția corectă a literelor de pământ, așezate vertical pe perete. Terminând această operă, — după o mică plimbare călare pe Jimmi — ne apucăm de lucru.

Inceputul îl face Măria Sa, cu pompa regăsită, udând bine statuia apoi plantele din seră, apoi pereții, tavanul și mozaicul. In cele din urmă, a trebuit să vină un servitor să facă curățenie. Spre norocul nostru, Majestatea Sa Regele avea audiențe, așa că am scăpat cu fața curată.

— **„Hai Savargin să tragem la țintă!"**

Când ne pregăteam să începem, apare un coleg — care ne răcorește elanul.

Incepem efectiv lucrul la statue. Marele Voevod „mă ajuta" punând mici bucăți de pământ — unde îi indicam eu. Zgomotul unei uși deschise ne face să întoarcem capul. Este M. Sa Regele. Il salutăm respectuos, apoi ne vedem iar de lucru.

După un timp, Marele Voevod constată, că mânile-I sunt pline de pământ. Când se apleacă, să se spele în bazinul din seră, zărește gâtul găleții de udat plantele, ascunsă de grădinar în fundul bazinului. O scoate binișor afară, apoi începe să toarne câteva găleți de apă pe scara spirală, ce leagă dependințele inferioare cu sera și unde de curând s'a instalat camera câinilor. Pe când Voevodul se amuza — se aude vocea fecioralui de jos:

— **„Măria Ta, nu mai vărsa atâta apă — că înneci palatul!"**

Marele Voevod încetează imediat — spunându-mi:

— **„In loc să se bucure, că le spăl scara, se mai și supără. Haide Savargin să lucrăm!"**

După scurt timp, Marele Voevod este poftit să-și la ciocolata. Rămas singur, îmi acopăr lucrările, ca să plec, pe când Măria Sa ținea următorul discurs unui fecior:

— **„Cum mai, numai atâția pesmeciori a făcut bucătarul? Du-te Bălane și spune-i să mai facă! Spune-i, că Majestatea Sa ordonă, nu-i spune că te-am trimis Eu, că atunci nu mai face nimic!"**

Curând apare lacheul, cu o farfurioară cu pesmeciori ceruți, din cari Voevodul a mai luat vre-o 2-3. La plecare, îmi iau rămas bun dela Măria Sa și cei prezenți.

— „Mâine vin mai devreme, Măria Ta".

— **„Dar mult ne mai lucrezi domnule", — îmi spune un aghiotant, care era de față — „ai să ne obosești pe Măria Sa Voevodul".**

Voevodul Mihai, se uită atunci fix la aghiotant:

— **„Nu mă obosește de loc".**

— „Să trăești Măria Ta!"

— **„La revedere Savargin".**

8 FEBRUARIE 1931

Ca să pot termina mai repede lucrările începute, mă duc și azi, dealtfel ca în toate Duminicile după masă. Jocul copiilor e în toi.

— **„Ai nimerit-o rău, d-le Savargin"** — îmi spune un aghiotant, — **„sunt vre-o 7..."**

— „Nu face nimic, d-le colonel, voiu face ce se va putea" — răspund eu, îndreptându-mă spre seră. Voevodul, cum mă vede, îmi răspunde la salut, dar cu toată veselia ce domnea în jurul Său, părea trist.

In timp ce eu îmi desveleam statuia, Marele Voevod, apoi ceilalți copii, unul câte unul, urcă treptele ce duc în salonul dintre seră și biroul M. Sale Regelui, iar ciripitul lor voios, era acum chiar lângă ușa Suveranului. O fetiță începe să danseze, dând dovadă că cunoaște bine mișcările ritmice, dar amețită de propriul ei succes, cade, fără a-și face dealtfel vre-un rău, căci — din fericire — a dat cu capul de o pernă. Toți copiii încep să râdă voios, făcând haz. Fetița se scoală necăjită de jos — și adresându-se Voevodului Mihai, îi spune câteva cuvinte urâte.

Râsetele copiilor — au încetat deodată. Speriați, se uită unii la alții, iar Marele Voevod, instinctiv, se uită la masa arătată. Fără a răspunde un cuvânt, coboară liniștit treptele de marmură și vine la mine:

— **„Vrei să lucrăm, Savargin?"**

— „Da, Măria Ta", îi răspund întinzându-i pompa de stropit...

Udatul statuei i-a făcut atâta plăcere încât a uitat pentru moment, supărarea de adineauri. Peste un sfert de oră, lacheul vine și anunță:

— „Măria Voastră, ciocolata este servită!"

— **„Bine, am să viu"** — răspunde Voevodul.

După zece minute, lacheul revine:

— „Măria Voastră, vă așteaptă mosafirii!"

(Urmare în pag. II-a)

SPORT

Venus—Ungaria B 2-2 (2-1)

„Campionii" au făcut un match mare

— Arbitrul a privat pe Venus de victorie —

Ceeace am prevăzut, s'a întâmplat.

Am scris, după partida România B.—Ungaria B, că înfrângerea se datorește numai lipsei de coeziune a echipierilor.

Footballul este joc de asociație și prin urmare, prima condiție pentru o comportare bună e ca să existe acea legătură între jucători și compartimente.

Dovada adevărului celor scrise de noi, ne-a dat-o matchul de ieri.

Ungurii au jucat bine, tot atât de bine ca și Duminică.

N'au mai învins însă, pentru că au întâlnit o echipă, un unsprezece individualități, jucători buni dealtfel, dar care se încurcau în minge și nu reușeau să termine o acțiune.

După matchurile de ieri și Duminică, acei cari conduc destinele F. R. F. A.-ei, trebue să fi înțeles că o echipă națională, mai ales când e alcătuită din mânji (jucători tineri, fără rutină), trebue să fie bine pregătită, să susțină neapărat matchuri de antrenament, pentruca jucătorii să se obișnuiască unul cu felul de joc al altuia.

Am făcut această paranteză pentrucă ni s'a părut necesară. Două echipe de egală valoare, au întâlnit acelaș adversar. Una a fost învinsă, iar cealaltă nu. Cauza trebue căutată tocmai în cele relatate de noi mai sus.

Și acum să revenim la matchul zilei.

VENUS, IN FORMA MARE

Despre selecționata secundă a Ungariei am vorbit în numărul trecut. E o echipă de mare valoare, care va putea, într'un viitor apropiat, să înlocuiască cu succes actualele vedete ale succesului maghiar.

„Venus", căci despre el vrem să vorbim, s'a prezentat ieri într'o formă de zile mari. Se vede clar, din aceasta, grija conducătorilor de a face o impresie cât mai bună, și, mai ales, grija de a reabilita footballul românesc în urma înfrângerii trecute. Am mai avut ocazia să asistăm la matchuri internaționale, în care nu se căuta decât să se facă matchul fără a se urmări și scoaterea unui rezultat, care să aducă culorilor țării strălucirea care o merită.

Ieri am văzut această atenție deosebită. Putem spune că accentul a fost pus tocmai pe ceeace ne interesa mai mult. După partida de ieri, ungurii se pot considera, deși au terminat la egalitate, înfrânți moralmente. Au fost conduși cu 2-1 până în min. 83.

Se vede clar că tot timpul au făcut imposibilul pentru a egala situația. Cu concursul unei împrejurări fericite pentru ei, au reușit reducerea handicapului.

Rezultatul onorează pe campioni, cu atât mai mult cu cât au întâlnit un adversar puternic: o selecționată națională și mai ales a Ungariei, al cărui football este de o clasă incontestabilă.

Prin felul cum au înțeles să lupte toți jucătorii merită din partea sportivilor români, un sincer: „Bravo".

JOCUL

Și în această partidă, tot Ungaria a reușit să marcheze primul punct în min. 22, prin Horwath.

Venus, după acest punct, e peste tot și rezultatul acestei dominări nu întârzie să vină. In min. 31, Bodola egalează printr'un shoat puternic dela 20 metri. După numai un minut, acelaș Bodola, mai înscrie încă un punct pentru campioni.

2—1 PENTRU VENUS

După acest rezultat ungurii sunt în derută. „Venus" domină în continuu. Ungurii au o revenire în ultimele momente. Fac sforțări pentru a scoate

EGALAREA

Și reușesc acest lucru datorită lui Fredi Fierarul, care nu mai contează.

Această scădere a celui mai important echipier permite ungurilor să atace cu mai mult succes. Apărarea imediată, în care Sfera și Albu și-au făcut pe deplin datoria, e mereu hărțuită. Mai intervine și rănirea lui Iordăchescu, care e înlocuit cu Ghenea.

Toate acestea au contribuit, pentru a ușura sarcina atacului maghiar, care, reușește în min. 83 să egaleze la o învălmășeală prin Turay II.

Rezultatul e 2-2 *și cu el se termină unul din cele mai frumoase matchuri ale campionilor.*

MENȚIUNI

merită ambele echipe. Au demonstrat un joc superior și mai ales spectaculos.

Au dovedit o clasă ridicată dela Ungaria B, portarul Csikos,

SFERA

Miklos, un fundaș excelent, Balogh, halful centru și extrema dreaptă Rök.

Dela Venus: Iordăchescu, Sfera, Albu, Bărbulescu și Petea Vâlcov au fost cei mai buni.

FORMAȚII

UNGARIA B: Csikos, Miklos, Fekete; Gyarmaty, Balogh, Szaloy; Rök, Finta, Kisalogy, Turay II, Horwath.

VENUS: Iordăchescu (Ghenea); Sfera, Albu; Bărbulescu, Fieraru, Gorgorin; Ploeșteanu, Gavrilescu, (Niculescu), Bodola, Petea, Gruin.

CEVA DESPRE ARBITRU

Ceaușeanu, îl știam ca pe unul din bunii noștri arbitri. Eri nu ne-a plăcut.

Nu vrem să spunem că ne-a displăcut pentru că n'a ținut cu „ai noștrii", ci pentrucă n'a penalizat toate infracțiunile ungurilor.

A fost prea „cavaler", ca să întrebuințăm un termen adequat.

Pretindem, pe viitor, ca acei cari conduc partide internaționale, să nu facă concesii când în joc sunt culorile țării.

D. Ceaușeanu, cum a condus, a privat pe „Venus" de victoria ce i se cuvenea. A trecut „cu vederea" două hands-uri în careu. Unul din ele destul de flagrant. Faza în care fundașul ungur Miklos a luat mingea în mână, fază pe care toată lumea a văzut-o și în urma căreia d. arbitru a fost sancționat de public cu epitete ce nu putem să le redăm.

N. Dumitrescu

Măsuri pentru soluționarea cazului Humi

— O situație care nu poate dăinui —

Dat fiind stadiul în care se găsește cazul jucătorului român Humi, clubul Venus a înaintat un memoriu ministerului de Externe pentru a arăta adevărul în situația acestui jucător căruia, deși român, i se interzice prin înscenări odioase, plecarea în România.

In acelaș timp s'a făcut și un demers la ministerul de interne pentru a se lua măsuri analoage contra grecilor cari se află în țara noastră.

Aceasta, deoarece dreptatea e de partea clubului campion, care se vede, pe nedrept, lipsit de unul din jucătorii cei mai buni pe care îi are.

La baza acestui caz stă dealtfel, un șantaj odios, al unor interesați, asupra clubului „Venus".

„Telefon Club"-„Vergu" 7-0

In match de deschidere la partida internațională de eri „TELEFON CLUB" a întâlnit pe „VERGU" pentru cupa României de care a dispus cu severul scor de 7—0.

Intr'advăr acest scor arată raportul de forțe care a existat între echipe.

Cu o echipă pusă la punct a cărei technică avansată a reușit în ultimul timp să scoată câteva rezultate frumoase, rezultatul cu greu ar fi putut să fie altul. Cu toate acestea Vergu s'a apărat frumos în fața Telefoniștilor. In urma acestui rezultat Telefon-Club a reușit să se califice, pentru turul următor, când intră în arenă și echipele din prima divizie.

Au marcat în ordine: Lika (3) Beji (2) și Biro (3).

Arbitrajul d-lui Mitu Augustin mulțumitor.

Arbitrii matchurilor de Duminică

DIVIZIA NAȚIONALA

Seria I

F. C. Rapid-Victoria, la București, arbitru d. Vartolomeu Virgil (Constanța).

Unirea Tricolor-C. A. O., la București, arbitru d. Petru Vasile (Constanța).

D. U. I. G.-Phoenix, la Brăila, arbitru d. I. Ceaureanu.

A.M.E.F.A.-Chinezul, la Arad, arbitru d. Mureșan (Culj).

Seria II

A. C. F. R.-Sportul Studențesc, la Brașov, arbitru d. Anton Huniade (Baia Mare).

Crișana-Venus, la Oradea, arbitru d. Russu Gabriel (Cluj).

Vulturii Textila-Universitatea, la Lugoj, arbitru d. Sebeșan (Simeria).

DIVIZIA NAȚIONALA B

Seria estică

Macabi-Gloria C. F. R., la București, arbitru de comun acord d. Tică Iliescu.

Sporting-Craiu Iovan, la Chișinău, arbitru d. Klein Carol (Brăila).

D. V. A.-Franco Română la Galați, arbitru d. Mircea Cruțescu (București).

Iahn-Tricolor C. F. P. V., la Cernăuți, arbitru d. Ghebercof (Galați).

Victoria-Telefon Club, la Constanța, arbitru d. Oprișănescu (Brăila).

Seria Vestică

S. G. S.-Stăruința, la Sibiu, arbitru d. At. Tănăsescu (București).

C. A. M. T.-Tricolor, la Timișoara, arbitru d. V. Olteanu (Oradea).

C. F. R.-U. D. R., la Simeria, arbitru d. Chicon (Timișoara).

Prahova-Șoimii, la Ploești, arbitru d. Picky Kroner.

Mureșul-Victoria, la Tg. Mureș, arbitru d. Salvan (Cluj).

Rovine Grivița-Unirea M. V., la Craiova, arbitru d. C. Rădulescu (București).

Mișcarea LITERARA și artistică

Ion Andronache: „Naționalitatea română"

Mișcarea națională din România a fost foarte des criticată, de acei cari aveau acest interes, și declarată de o mișcare ilegală. Toți acei cari și-au văzut interesele periclitate de valul de redeșteptare națională, care i-ar fi măturat ca pe niște gunoaie așa cum sunt și în realitate, au decretat de neconstituțională și ilegală această mișcare. Intr'adevăr, având în vedere defectuoasele noastre legi traduse în pripă din franțuzește și votate inconștient, articolele constituționale întocmite și primite sub presiunea unor forțe din afară, nu pot constitui reflexul juridic al necesităților noastre sociale ci mai degrabă o piedică în desăvârșirea unității noastre.

Această realitate dureroasă reese și din cartea d-lui Ion Andronache. „Naționalitatea Română", unde găsim o incursiune atât filozofică, cât și juridică în trecutul istoric. Din această incursiune, ca și din studierea legilor actuale, deducem că naționalitatea română n'a fost nici odată sprijinită juridicește și că în cele mai dese cazuri străinii au fost mai favorizați la noi în țară, decât chiar românii, afară de o scurtă perioadă a independenții noastre, în care domnitori pământeni știau apăra, după măsura puterilor proprii, interesele românești. In urmă legiuirile cât și obiceiurile au fost pentru o nedreaptă părtinire a streinilor. Lipsea în tot acest lung răstimp, ocrotirea juridică a naționalității române. D. Ion Andronache în cartea sa analizează pe larg situațiunea juridică a sudiților, între altele, o categorie de privilegiați cari, prin favorurile de cari beneficiau, ne umilesc crunt în trecutul nostru.

Legiuirile moderne inspirate de o filozofie neconformă realității noastre, izvorîtă din voința unui popor cu care n'avem nimic comun decât originea și afinitățile, a făcut ca să acceptăm fără alegere instituțiunile juridice ale unui popor, crezând că simpla introducere a legilor este suficientă pentru a ajunge la acelaș nivel. Firește, această eroare, izvorâtă din filozofia raționalistă a veacului trecut, a avut dezastruoase consecințe pentru ființa plăpândă a neamului nostru. In momentul în care se impunea consolidarea noastră etnică printr'o legiuire drastică și purificatoare, care să curme nedreptățile seculare și să ne reintegreze în toate drepturile noastre, adoptând legiuirile prea liberaliste ale unui popor conștient de naționalitatea sa, am continuat voit erorile trecutului.

Ori apărarea juridică a naționalității române se cerea imperios din acel moment și tendința noastră spre viață nu trebuia împiedecată prin legiuri streine. Mai mult chiar, legile trebuiau să pornească din imperativele momentului politic, consolidând o victorie dobândită pe teren diplomatic și militar printr'una pe teren juridic.

Meritul operii d-lui Ion Andronache consistă chiar în reliefarea acestei grave erori, care a făcut să pierdem cele mai fericite momente istorice și este cu atât mai valoroasă, cu cât caută a evidenția neprevederea noastră față de înțeleapta legiuire a altor state. Primă încercare de a servi juridicește o cauză care a frământat indeajuns baroul românesc, această lucrare caută a transpune naționalismul practicat mai mult sentimental, dintr'o necesitate organică, pe planul realităților științifice. Departe de a face apologia unei resurecțiuni care nu simte nevoia unei justificări, fiindcă justificarea rezidă chiar în ea, autorul pregătește terenul juridic al resurecțiunei.

Căci nu trebuie să uităm faptul că nici o mișcare, oricât de legitimă și de oportună, nu s'a putut menține fără armătura juridică și în acest senz se resimte nevoia crezierii unei noui legislații care să înlăture arbitrariul constatat și analizat de autor, al inegalității egalilor cât și al egalității inegalilor.

Eugen Victor Popa

Aspecte dobrogene

In mod obișnuit pământul însorit al străvechei Scythia Minor este rău cunoscut, sau considerat ca un fel de prelungire a șesului muntenesc, întreruptă de salba de argint a Dunării prea puțin albastră.

Pentru mulți ea este încă o țară a misterului, o urmă vie a lascivului orientalism, care se întinsese până pe aicea, un mozaic de nații, de rase și religii.

In realitate Dobrogea a fost un hotar peste care marile imperii nu s'au putut întinde, un cimitir al neamurilor cari au cutreerat lumea. Darius, Alexandru Macedon, Osmanlâii, Bulgarii cu efemerele împărății, Țarii au fost siliți să-și hotărnicească imperiile aci.

S'au vânturat semințil felurite, dar statornic, două milenii, a fost doar altoiul roman pe vigurosul trunchiu scito-dac.

Astăzi Dobrogea nu e nici țară de mistere, nici cu aspect oriental, deși anumite prezentări picturale tind să-i dea un aer exotic și nici măcar un conglomerat de neamuri.

Dobrogea e românească, fiindcă totdeauna a fost așa.

Toamna, când plânsetul de copil al cocorilor le vestea plecarea spre țările calde, din plaiurile Carpaților descindeau mocanii cu turmele de oi, să ierneze prin văile Carasu-ului sau în ale Batovei fără iarnă.

Și adesea nu se mai reîntorceau, ci se statorniceau pe acolo.

Jumătate din populația dobrogeană își poate stabili origina, mai mult sau mai puțin apropiată, în acești coloni, porniți de subt jugul maghiar, spre marea îndepărtată.

Satele compacte de bulgari, din Cadrilater au cimitirele noui. In cele mai numeroase cazuri, vechimea lor nu depășește 6 decenii.

In Tulcea, e drept, se poate să fie cu vreo două decenii mai vrâstnici.

Tătarii și Turcii sânt într'adevăr mai vechi, dar lipsa de simț gospodăresc, absența spiritului constructiv, ce le sânt caracteristice, au dat așezării lor un caracter de provizorat. Un sat curat turcesc sau tătărăsc oferă un aspect dezolant: zadarnic vei căuta să zărești vreun pom fructifer, cum infructuoasă va fi căutarea unei clădiri arătoase.

Singura umbră, a salcâmilor și oțetarilor, plantați de vânt.

Contrastul este cu atât mai izbitor, când vei da în imediată apropiere, de așezare românească: pepinierele felurite râd sub razele tonice, ale soarelui, iar viile, ce încep a se situa în fruntea celor mai renumite, acopăr dealurile ce încrețesc întinsul dobrogean.

Necunoscută, e și nevalorificată.

Șosele nepietruite, sau desfundate, îndrăznesc s'o taie în câteva direcții.

Drumuri proaste, cu nori de praf, în timp de secetă și cu nebănuite adâncimi în noroiu, când plouă, o face neospitalieră.

Pe coasta cu nisip fin a Mării, ca un șirag de perle, se înșiră stațiunile balneare.

Nimeni nu s'a îngrijit de creiarea unor drumuri bune, de realizări edilitare de mari proporții. In afară de Mamaia, unde opera de canalizare e în curs de desăvârșire, datorită energiei și spiritului gospodăresc al primarului Constanței, în celelalte, problema apei se rezolvă cu ajutorul străvechilor sacale.

Singurul fapt care ar putea justifica întrucâtva faima de ținut în care orientalismul e la el acasă, este nomenclatura.

Și ce poate fi mai elocvent pentru demonstrarea nepăsării, a lipsei de demnitate și mândrie, decât păstrarea numelor cu rezonanță anatoliană, a diverselor localități?

De ce Ecrené, Techirghiol, Medgidia, Cavarna, Tuzla, Murfatlar (ți se încurcă limba pronunțându-i numele, înainte de a-i bea faimosul vin)? Sârbii și Cehii n'au ezitat o clipă să schimbe numele unor localități cu renume mondial.

E într'adevăr un miracol că acest prea frumos oraș, Constanța, nu poartă vechiul nume turcit: Chinstengé, mai ales că menține o moștenire turcească: oribila gară, a primului nostru port.

Aspecte dobrogene, aspecte înșelătoare. In dosul lor trăiește acelaș popor muncitor, român, vlăguit pretutindeni de străini și politicieni, deopotrivă de parazitari.

Valeriu Martin

Aspecte, însemne, comentarii

„Ideea liberă"

— intransigenta revistă de doctrină și polemică românească, devine cu fiecare număr mai bună și mai înaltă ca ținută intelectuală.

Desprindem din sumarul ultimului număr: „Gânduri pentru muncitori" de VINTILĂ F. PANTAZOPOL; „Ce este naționalismul", de N. PORSENNA; „Note pe marginea cărților" de RADU A. STERESCU; „Specificul autohton, cu prilejul expoziției de artă poloneză", de C. FANTANERU; „Bolșevism", de ARTUR GORSKI; „Literatura semitizantă — C. Rădulescu-Motru" de TUDOR BRAN; „Note de drum", de PAUL DRAGOMIR; „Insemnări cu mâna liberă", de MIHAI NICULESCU, etc.

Cronica literară susținută cu nerv de d-nii RADU A. STERESCU și MIHAI NICULESCU.

Prevedem tânărului confrate mare viitor.

George D. Rîncă

— poetul rătăcit pe undeva prin fundul Dorohoiului îngrijește pe acele meleaguri de apariția unei bune reviste — spun unii și îi credem.

Ca să ne convingem, am dori ca *„Informatorul Dorohoiului"* să ne fie trimis și nouă.

„Timpul eminescian"

— săptămânalul de vie și tenace luptă românească, trecut în cel deal optulea an, a păsit, ca să spunem așa, cu dreptul, pe drumul gloriei: se răspândește acum în nu mai puțin de 10.000 exemplare.

D. Vasile Militaru

— are pentru sezonul literar de toamnă un volum de versuri: *„Temelie de veac nou"* și un volum de fabule: *„Curcubee peste veac"*.

Ambele cărți vor apare peste câteva zile în editura *„Cugetarea"*.

A apărut

revista de literatură și cultură pentru popor „SATUL", anul VII, nr. 83 pe Octombrie crt., cu următorul bogat cuprins: 120 ani dela nașterea lui M. Kogălniceanu, de A. Udrea; Pe dealul porcului, de lt. Paul Epureanu; Viața maicii noastre Paraschiva, de Toma Culcea; Fructele au o îndoită însemnătate, de dr. Gh. Săteanu; Indemn pentru culegerea semințelor, de Moș Neculai; Folosirea lemnului la poditul străzilor, de At. Haralamb; Cultura borceagurilor de toamnă, de Corneliu Ilchievici; Câteva otrăviri cu plante la animale, de dr. Const. Popovici; Ce trebuie să știm despre văruitul pomilor, de E. Rădulescu; Lucrările de întreținere ale trandafirilor, de Nicu Pătroiu; Indrumări pentru gospodine, poezii, folclor, pagina hazlie, știri din toată lumea, etc., etc.

La „Studio"

— în matineul, cu prețuri reduse, de Sâmbătă 30 Octombrie, se reprezintă „Conu Leonida față cu reacțiunea" *și* „D'ale carnavalului" *de I. L. Caragiale.*

Miercuri

— 3 Noembrie, are loc la Teatrul Național premiera piesei *„Cavalcada"* de Noël Coward, în regia d-lui Soare Z. Soare.

D. V. I. Bălțatu

— unul din cei mai asidui propagandiști români ai radioamatorismului, are sub tipar volumul RADIO-A.-B.-C.

Lucrarea, destinată radioamatorilor începători, cuprinde o amplă și clară explicare a fenomenului radiofonic cum și studiul detaliat și cu scheme al celor mai bune și simple montaje de radiofoane.

O atenție deosebită este acordată montajelor cu galenă și monolampă.

„Răsvan și Vidra"

— cunoscuta dramă a lui B. P. Hașdeu a apărut de curând într'o îngrijită ediție la „Tipografiile Române Unite".

Piesa e precedată de o privire generală asupra vieții și operei lui B. P. Hașdeu.

„Asaltul"

— săptămânal independent de luptă și doctrină națională — apare la 27 Octombrie c.

„Asaltul" va fi o tribună de înaltă ținută morală, de documentată și neînfricată atitudine antisemită.

„România"

— revista „Oficiului național de turism" — a apărut pe luna Octombrie, cu colaborarea d-lor: Em. Bucuța, J. de Lind, Em. Rigler-Dinu, Gh. Vornica, Dinu Nicodin, Valeriu Popovici și alții.

Prezentarea grafică excelentă și ilustrațiile pun „ROMANIA" printre revistele românești fruntase.

P. Mohoreanu

— face să apară la Tighina o gazetă de mare folos: „GRAIUL NOSTRU".

„Viață și suflet"

— revista de literatură și critică a d-lui Capagea-Rosetti, publică în n-rul pe Octombrie: Gh. Capagea-Rosetti: Arta și viața; *Mihail Ilovici:* Problema unei istorii a literaturii române.

Câteva — chiar prea puține — însemnări completează douăzeci de pagini.

Examenul de capacitate

Comisiunea examenului de capacitate „lucru de mână" la fete curs secundar înștiințează candidatele cari au fost anunțate să se prezinte la proba practică pedagogică între 31 Octombrie—10 Noembrie (de la Brădeanu până la Comboșan), că aceste examene se amână cu încă 2 săptămâni, adică la 14—24 Noembrie a. c.

DE LA O ZI LA ALTA

TEATRU

TEATRUL NAȚIONAL: Durnoaia.
STUDIO NAȚIONAL: George și Margaret.
OPERA ROMÂNĂ: Faust.
TEATRUL REGINA MARIA, matineu și seara: Frații Karamazov.
TEATRUL COMEDIA: Om de încredere.
TEATRUL VESEL: Fustele dela minister.
TEATRUL MODERN: mat. și seara Noaptea de 13.
ALHAMBRA: mat. Margareta de Navara; seara: Expoziția Alhambra.
TEMPO: „Nepoata... d-lui ministru".
MODERN: „Noaptea de 13...".

CINEMA

ARO: La grande illusion (Iluzia cea mare).
TRIANON: Flori din Nisa. Jurnal și completare.
VOX: Oameni după gratii.
CAPITOL: Tinerețea lui Pușchin, jurnal și completare.
FEMINA: S'a născut o stea și jurnal.
A.R.P.A.: Curierul din Londra, jurnal și complectare.
FORUM: Valetul de cupă.
ROXI: Tinerețea lui Pușchin, jurnal și completare.
OMNIA: Stan și Bran și Testamentul, compania Titi Mihăilescu.
CITY: Misiunea brigăzii 41, jurnal și completare.
ELYSÉE: Flori din Nisa, jurnal și complectare.
MARCONI: L'am întâlnit la Paris, jurnal și revistă.
MODEL: Vânătorul alb, jurnal și două complectări. jurnal și completare.
COTROCENI: Miss Theodora și Am ucis.
FRANKLIN: Grănicerii.
DICHIU: Vinovatul și Extraordinarul Mrs. Deeds.
PACHE: Veniți cu flota, jurnal și revistă.
TRIUMF (Griviței 335): O lacrimă pe un mormânt, Banda veselă și jurnal Eclaire.
ORFEU: Mitsuko jurnal și completare.
MILANO: Un înger de doctor, două jurnale și completare.
AIDA: Fetița olandeză, jurnal și complectare.
BARCELONA: Avangarda eroilor.
CENTRAL: Panică pe pământ. Stan și Bran.
VOLGA-DOROBANȚI: Nick gentlemen detectiv, matchul de box I. Louis-T. Farr, jurnal și complectare.
ILEANA: Comoara piraților.
ȘIC: Copii de vânzare și Dragoste în taxi.
DORY: Panică pe pământ, jurnal, comedie și orhestra de balalaici.
UNIC: Gondola cu himere, două jurnale și comedie.
DIANA: Stan și Bran și testamentul și complectare.
LILLY: Automobilul ucigător, completare sonoră și jurnal.
FLORIDA: Copiii căpitanului Grant, jurnal și complectare.
LIA (Griviței): Subjugat de tine. Band aveselă.

RADIO

Miercuri 27 Octombrie 1937

14.10. Ora. Mersul vremii. Bursa. Radio jurnal. Știri interne și externe.
14.30. Muzică distractivă (disc.).
15.00. Actualități străine. Radiotonice.
18.00. Ora. Mersul vremii.
18.02. Concert de muzică românească. Orchestra Titi Constantinescu.
19.20. Istoria Muzicii. Muzica la Grecii vechi și la Romani. Cuvânt introductiv.
Gabriel Năruja, canto și orchestra Radio, dirij. de Paul Constantinescu.
Corul Bisericii Visarion și orchestra Radio, dirij. de Paul Constantinescu.
20.15. Iubirea în operă. D-na Lucezarskaia (canto) acomp. de orch. Radio.
20.30. Iubirea în operă (discuri).
UNIVERSITATEA RADIO
21.10. Universitatea în slujba națiunii de prof. C. Stoicescu, rectorul Universității.
RADIO ROMANIA
21.25—21.50. Muzică populară românească (discuri).
RADIO BUCUREȘTI
21.25. Ciclul Beethoven: Sonatele de violoncel (I) George Cocea (violoncel) și prof. M. Andricu (pian).
RADIO ROMANIA și RADIO BUCUREȘTI
21.50. Muzică variată (discuri).
22.30. Radio jurnal. Sport.
22.45. Seară de cabaret.
23.45. Jurnal pentru străinătate în limba franceză și germană.

Joi, 28 Octombrie 1937

6.30. Deschiderea emisiunii; Gimnastică ritmică; Radio jurnal; Concert de dimineață (discuri); Sfaturi gospodărești și medicale.
13. Ora. Culturale. Sport. Cota Dunării.
13.10. Concert de prânz. Orchestra Cristall, cond. de G. Villnov: (voce Raul Ionescu).
14.10. Ora. Mersul vremii. Bursa. Radio jurnal. Știri interne și externe.
14.30. Continuarea concertului.
15. Actualități străine. Radiofonice.
18. Ora. Mersul vremii. Reportaj.
18.15. Concert de muzică cehă. Fanfara Gardienilor publici, cond. de maior Christache Florea: Muzică de Emil Stolc.
19.10. Muzică de dans. Orchestra de salon Radio, dirij. de Ion Ghiga.
UNIVERSITATEA RADIO
20.10. Săpături arheologice în țara sfântă de Mircea Eliade.
20.25. Concert de balalaici. Quartetul Baikal cond. de Boris Cernigov.
21. Programul concertului simfonic, de Emanoil Ciomac.
21.15. Concert simfonic al orchestrei Filarmonica, dirij. de George Georgescu: Festival de muzică poloneză (Transmisie dela Ateneul Român).
In pauză (22): Radio jurnal. Sport.
22.15. Continuarea concertului simfonic.
22.50. Muzică distractivă (disc.).
23.45. Jurnal pentru străinătate în limba franceză și germană.

CAPITOL ȘI ROXY

Tinerețea lui Pușchin

Voevodul Mihai la 9 ani

(Urmare din pagina I-a)

— „Să aștepte!!" (autoritar).

— „Du-Te, Măria Ta, — îl rog eu, — să nu superi pe Majestatea Sa..."

După ce se uită la mine, cu ochi plini de sinceritate, se duce la copiii cari așteptau în picioare în jurul mesii, îi invită amabil să ia loc pe scaune, apoi cu multă grație servește pe fiecare, începând cu aceea, care adineauri L-a insultat pe nedrept. După ce i-a servit pe toți, Și-a luat un pesmecior, multumindu-Se să guste de două ori din ciocolata răcită, privind cu multă simpatie la cei din jurul Său.

In câteva rânduri, Voevodul Și-a întors privirea, spre scara de marmoră, pe care cobora în fiecare zi regulat, Majestatea Sa Regele, la ora când micul Principe își lua ciocolata...

Am admirat cu această ocazie, noblețea sufletească — mărturie a sublimei moșteniri, — noblețe secondată de demnitate în acțiunile Sale, chezășie de frumoasa educație ce a primit.

G. Savargin

VIAȚA POLITICĂ

Referendum-ul „Poruncii"

In faza antisemitismului practic

Mijloace pentru desvoltarea comerțului românesc. Elocvența antijudaică nu mai este suficientă. E nevoe de fapte prin care să fie ruinat comerțul jidănesc.

923) — Răspunsul d-lui profesor Clement Stoenescu-Putna. —

Trebue să trecem la fapte.

Formula *„nici un ac dela jidani"* trebue să devie o realitate vie. Iată modesta mea părere:

Dv. care vă bucurați de întreaga noastră simpatie, a românismului întreg și cred că și de a șefilor partidelor naționaliste din țară, sunt de părere să faceți un mare apel la fapte, nu la vorbe, — ca acestea să oblige pe aderenții lor

să nu intre la jidani, dar să arate adresele Românilor. Sunt sigur că întregul nostru public român, acum trezit din somnul cel de moarte... ar îmbrățișa cu căldură invitația fraților naționaliști.

Nu numai atât — în piețe, în oboare, oriunde, trebue

să îndemne publicul să evite pe jidani,

în barouri,

a recomanda publicului nostru — pe avocații creștini; să se pună afișe în localurile creștine, în tramvae, mașini, instituții publice, de adresele medicilor creștini.

Fără îndoială, noi Românii nu suntem indolenți ca să nu ne cunoaștem datoria, dar suntem mai ales victime ale unei complete lipse de organizare.

Trebue, așa dar, să facem educația maselor. Ce faceți dv. cu referendum-ul e mai presus de orice laudă. Să trecem însă la fapte.

Corneliu Codreanu a început-o bine și merge dârz cu restaurantele și acum cu cooperativele. Dar celelalte partide naționaliste decе nu trec la fapte?

Nu crede oricine că prin astfel de educație se captează simpatia poporului, pentru răfuială, și poate s'o îndura Cel de Sus să ne unim toți naționaliștii într'un mănunchiu ca să cântăm iarăș Hora Unirii ?!

Educația trebue adresată nu numai conștiinței. Trebue ca și inima — să fie făcută să vibreze. Unde-s Mureșenii noștri de azi?

Aș fi de părere, că n'ar fi rău ca frații naționaliști, cu banii strânși la sediul organizației să deschidă câte un restaurant naționalist, chiar cu astfel de emblemă; — vreo cooperativă unde să lucreze gratis membrii — câteva ore pe zi— după putință. Banii strânși de către organizațiile partidelor se pierd în costisitoare propagande, de vorbe, că o să facem, o să dregem, când vom veni la putere, când colo, bieții oameni, care își pun averile la contribuție, trebue să și le scoată apoi, și uită de promisiuni. Acesta-i mersul fatal al politicei noastre.

Trebue să-i schimbăm axa, ca din consumatoare să devină în primul rând, producătoare.

Românul nostru, e sătul de vorbe

Cu banii organizațiilor, decât vorbărie, timp pierdut, pumni bătuți în piept, mai bine așa: o ochire bună pe străzile principale cu dughene jidovești, și, acolo să se deschidă câte o cooperativă cu prețuri, pe aproape de cost. Serviciul de onoare din partea membrilor organizației. Se poate o propagandă mai strașnică pentru naționalism?

Românul nostru este sătul de vorbe. Vrea fapte! ca să vie avalanșă către tine, căci i-a ajuns cuțitul la os. Pe când jidanii au ajuns să facă comerț și cu săpun, cu emblema „Petrache Lupu", ca să strângă în două trei zile, sute de milioane, noi ce facem cu vorbe, și cu 100.000 în patruzeci de zile pentru Sf. Biserică, goală de credincioși și dărâmată?

Vor înțelege oare bravii șefi ai mișcării naționaliste, imperativul ceasului de față?

Ce mai așteptăm? Ce mai vrem? Nu este de ajuns că Șeful Bisericii a fost insultat?

Poporul trăește o stare sufletească foarte curioasă, de revoltă împotriva stărilor de lucruri insuportabile. Dacă în ceasul acesta de neîncredere, de descurajare, pentru că a fost mereu înșelat în așteptările lui, nu vom ști să captăm poporul pe o cale sănătoasă, el, greu, îremediabil va apuca pe calea urii, a răsbunării comuniste.

Prof. Clement Stoenescu-Putna
Slatina

924) A sosit momentul suprem

Dacă recunoaște și d. Mihalache, cum să nu existe!?...

„Primejdia jidovească" datează de mult. Medicul lui Ștefan cel Mare singur nu putea deslănțui antisemitismul; dar 1000 de jidani pot provoca disprețul, însă 2.000.000 de jidani provoacă chiar asfixia unui popor.

Se impun măsuri: 1) Guvern naționalist

Naționalismul nu poate fi decât antisemit; dânsul nu poate fi de cât „intern" și deci „antinaționalist".

Dacă, Constituția oricât de liberală nu poate admite *„colonizarea României cu o gintă străină"?*

Tratatele? Dreptul internațional? Ele s'au clădit pe baza *principiului naționalităților* la 1919 și nu se poate să nege, în 1937, dreptul acestora la viață.

Aceasta să fie preocuparea domnilor dela Geneva! Noi indicăm Madagascarul. Unirea se impune cât mai de grabă. Altfel vom pieri cum au pierit Menumorut, Gelu, Glad, etc., cari au luptat disparați.

Al. N. Vasilescu
Licențiat în drept, Loco

925) Dreptatea lui A. C. Cuza

Știm că în rezolvarea problemei jidănești în România nu ne pot veni în ajutor politicieni, ci numai naționaliști adevărați în frunte cu d. A. C. Cuza.

Maria Rusea

926) Cei cari simțim românește

In scurt timp jidanii au căutat să acapereze tot ce era de preț în lume și au reușit în mare parte la noi în țară. Au pus mâna pe întreaga avere a țării noastre și prin aceste bogății au început opera lor de corupție. Din aceste motive antisemitismul nu este o invenție ci o măsură salutară pentru neamul nostru. In atingerea scopului nostru nu ne poate împiedeca nici Constituția, nici tratatele internaționale, trebuie însă să pornim o ofensivă dârză toți cei cari simțim românește.

Petrache Cazacu
agricultor
Călugăra-Bacău

927) O acțiune imediată

Orice jidan îngăduit de aici înainte la noi este o nouă piatră pe gâtul românismului.

Jidanii sunt periculoși atât din punct de vedere material, cât și spiritual.

Antisemitismul s'a născut din durerea și suferința neamului românesc.

Există o singură soluție salutară, unirea tuturor forțelor naționaliste.

Antisemitismul este o doctrină sfântă.

Constituția prevede clar că România să fie a Românilor.

Nu ne incumbă nouă obligația de a găsi jidanilor o nouă patrie.

Primejdia jidovească impune o acțiune imediată și clară.

Ion P. Radu
Isacea (Tulcea)

ROMANI ȘI ROMANCE, răspundeți Referendum-ului ! Cine socotește că n'are nimic de adăugat peste programul înfățișat de „Porunca Vremii", poate răspunde simplu pe o c. p. : „Ader la programul „PORUNCII", indicând numele, profesiunea și localitatea unde domiciliază.

Intrebările referendum-ului sunt următoarele :

1. Există o problemă, o primejdie jidănească în România ?

2. Cum o vedeți dv.? Cum vi se înfățișează atât în domeniul material cât și în cel spiritual? Cari îi sunt proporțiile și, deopotrivă, urmările nefaste pentru existența noastră națională ?

3. Primejdia jidănească este o invenție antisemită, ori o raciă veche, o problemă istorică, dureroasă, care a frământat, și în trecut, conștiința românească ?

4. Cum credeți că se poate înlătura această primejdie ? Pe cale pașnică, ori prin violență ?

5. Vedeți în antisemitism o doctrină reprobabilă, ori o formă de manifestare a ideii naționale?

6. Se opune Constituția și ne împiedică dreptul internațional și tratatele de pace să rezolvăm primejdia jidănească ?

7. Implică eliminarea primejdiei jidovești obligația pentru noi de a ne preocupa să găsim aiurea, un cămin și o Patrie pentru jidanii emigranți din România ?

8. Insfârșit, impune rezolvarea primejdiei jidovești o acțiune și un program comun grupărilor naționaliste ?

ROMANI!
Voi cu inima creștină :
De pe ochii voștri rupeți
Pânza'ntinsă de dușmani:
Nici un ac dela jidani !

D. A. C. Cuza va veni în Capitală

D. prof. A. C. CUZA, președintele suprem al partidului național-creștin, va sosi în Capitală în ziua de 29 Octombrie c.

D-sa va prezida, așa cum am anunțat, în ziua de 2

Noembrie, marele consiliu al partidului care este format din președinții tuturor organizațiilor din țară.

Cu acest prilej se vor lua importante hotărîri.

D. Dinu Brătianu

încearcă să deruteze țara

— Tâlcul discursului pe care l-a rostit șeful liberalilor la Sibiu. —

D. Dinu Brătianu a vorbit la adunarea de ieri a tineretului liberal dela Sibiu.

Și a vorbit așa cum îl ajută puterile intelectuale.

Dovedind calități de remarcabil comptabil, d. Dinu Brătianu grație unei vitregii familiare, a fost ținut la umbra sulurilor de hârtie dela fabrica „LETEA" și s'a văzut silit să socotească veniturile rudelor , cufundându-se, astfel, într'o altă lume.

Impins de anumite ambiții, d. Dinu Brătianu a evadat din preocupările comerciale, și-a descoperit, subit, însușiri de ordin politic și mulțumită trecutului familiei a ajuns șef al partidului liberal.

Cum se comportă d. Dinu Brătianu în această situație?

E inutil să mai cheltuim cerneală. Lumea știe. Știe și e scârbită, că d. Dinu Brătianu se așează de-a curmezișul marilor înfăptuiri de interes obștesc subt motivul că alterează... doctrina partidului liberal.

Câte opere mari nu s'ar fi putut realiza în ultima vreme dacă d. Dinu Brătianu nu s'ar fi opus cu îndârjire, amenințând că retrage creditul pe care l-a acordat guvernului?

Și totuș, șeful partidului liberal, oriunde se află, oriunde are ocazia, nu se sfiește să declare că a

D. DINU BRATIANU

înlesnit traducerea în fapt a o sumedenie de probleme de ordin național.

La Sibiu, de pildă, spre surprinderea ascultătorilor, a lunecat așa de mult pe panta demagogiei, încât la un moment dat a spus:

„Partidul nostru e, în primul rând, NAȚIONAL și numai în al doilea rând e liberal.

Național? Ce înțelege d. Dinu Brătianu prin național?

Cum e național, când o sumedenie de javre galițiene trăiesc nestingherite grație protecției rușinoase a acestui partid?

Cum e național, când marii bancheri jidani roiesc ca mușchii și-și desăvârșesc afacerile în dauna populației de jos?

D. Dinu Brătianu a vrut, însă, să, să fie în spiritul norodului. Și cu toate că una spune și alta face, a crezut că e bine să călărească pe armăsarul românesc. Să călărească și să câștige cursa.

S'a înșelat, însă!

Tactica i-a dat greș !

Țara știe că partidul liberal se uită piezișe la doctrina naționalistă. Țara știe că partidul liberal merge braț la braț cu jidanii împotriva cărora luptă toți românii conștienți.

Discursul d-lui Dinu Brătianu a fost o lamentabilă tentativă de a deruta pe cei ce își dau seama că numai prin Christos, Rege, Națiune, se poate ajunge cu adevărat la o România a Românilor și numai a Românilor.

Păcat, că d. Dinu Brătianu se mai obosește cu asemenea încercări.

Mai bine și-ar căuta de bătrânețe.

O mare adunare a partidului „Totul pentru Țară"

— Au participat peste 1500 de legionari —

DUMINECA a avut loc la Constanța o mare adunare a partidului „TOTUL PENTRU TARA" la care au participat peste 1500 de legionari.

Cu acest prilej a luat cuvântul d-nii : prof. I. Z. Codreanu, ing. Virgil Ionescu, Bănică Dobre și av. N. Șeitan cari au arătat care sunt căile de urmat pentru a se putea ajunge la România Legionară.

Ardelenii nu împărtășesc politica d-lui Ion Mihalache

— Cum trebue interpretată declarația d-lui M. Popovici. —

Raporturile dintre d-nii Ion Mihalache și Iuliu Maniu s'au înăsprit din nou. Eforturile depuse de d. Mihai Popovici să normalizeze relațiile celor doi fruntași ai partidului, au rămas zadarnice.

Se știe că d. Iuliu Maniu se menține, dârz, la punctul d-sale

D. ION MIHALACHE

de vedere. Iar d. Ion Mihalache demonstrează că e nevoe, pentru a ajunge la țintă, să facă unele concesiuni.

De aici pornește conflictul, care deocamdată nu a luat forme publice. Realitatea e mascată, pentru a nu semăna panică în rândurile partizanilor. Așa trebue interpretată, de altfel, declarația d-lui Mihai Popovici că nimeni din Ardeal nu se desparte de d. Ion Mihalache și că toți sunt strâns uniți în jurul șefului.

Evenimentele viitoare vor confirma însă știrile noastre și vor arăta că ardelenii nu împărtășesc punctul de vedere al d-lui Ion Mihalache.

De peste hotare

Infernul madrilen

In timp ce conducătorii comuniști trăiesc regește, restul populației n'are nici pâinea zilnică.

Ziarul „Courrier de Bayonne" publică, în unul din cele mai recente numere, câteva date interesante asupra vieții dela Madrid. Ele se bazează pe informațiile unui militar spaniol, „om devotat cauzei republicane", „care a putut scăpa din infernul madrilen". El afirmă, scrie autorul articolului, că elementul străin este stăpân la Valencia. Madridul este apărat de către străini și Valencia este condusă de către străini, mai ales ruși. El consideră că intervenția sovietică în Spania guvernamentală este politică și militară și că are de scop instalarea comunismului în Spania.

„Spania guvernamentală este în mâinile unei bande de criminali internaționali. Nu este apărat Madridul sau Spania roșie, continuă militarul spaniol ; ci, rușii se apără, în Madrid și în Spania roșie pentrucă atunci când acestea vor fi ocupate de naționaliști ei vor trebui să moară. Rușii luptă. Poporul spaniol din zona guvernamentală este convins, 80 la sută, că generalul Franco va învinge.

Ordinea publică este inexistentă. Gărzile de asalt, carabinierii și garda națională (fosta gardă civilă) sunt compuse din elemente străine, mai ales din străini recrutați din brigada internațională, de teamă ca nu cumva, dacă ar fi formate din spanioli, aceștia să nu organizeze vre-un complot. Această afirmație are o mare importanță. Prezența rușilor îmbrăcați în uniforma spaniolă este dovedită.

In ceiace privește viața orașului, străzile și cafenelele din Madrid sunt populate mai ales de acești „stăpâni de azi", în marea lor majoritate străini și ruși. In schimb închisorile madrilene sunt locuite numai de spanioli. Agenți ai G. P. U-ului păzesc un mare număr de oameni cari vor dispare, fără îndoială, în momentul când trupele generalului Franco vor ocupa orașul. Sunt încarcerați mai mult de 30.000 de spanioli în condițiuni neumane. Ei nu au văzut lumina de luni de zile. Nici o identificare nu este posibilă. In general ordinea nu există la Madrid decât atunci când este câte o paradă. Adevărul este că pretutindeni domnesc răzbunările personale și crimele.

„Totul lipsește la Madrid. Insă numai pentru popor. Conducătorii se bucură de un regim special. Am asistat, spune militarul spaniol, la un banchet dat la președinția consiliului de către ministrul Prieto. Nimic nu a lipsit. Nici săpunul și apa de colonie. Iar dejunul a fost cu adevărat regesc. Vinuri, coniacuri, mâncăruri, deserturi, — toate erau în abundență.

„In schimb pentru popor lipsește adeseori pâinea. Săpun nu există. Carnea provine numai de la animale bolnave. Peștele se găsește rar și atunci numai pentru privilegiați. Ouăle și cartofii lipsesc. Trebue să fie partizanul unui sindicat sau al unei organizații politice a regimului pentru a fi servit mai bine. Socialiștii și comuniștii sunt favorizați. Anarhiștii și trotzkiștii trebue să dea asalturi asupra camioanelor cu alimente cari vin dela Valencia.

Recepția dela palatul Chigi

în onoarea medicilor străini

Roma, 26 (Radio - Oriente). — *Excelența sa d. BASTIANINI, subsecretar de stat, a dat în palatul Chigi, o mare recepțiune pentru medicii străini, cari au urmărit cursurile de vară asupra tuberculozei în institutul Mussolini, la „Carlo Forlanini".*

Profesorul E. MORELLI, o mare autoritate în lumea științifică medicală, a prezentat pe toți medicii.

România a fost reprezentată de d-nii dr. I. ȚEICU și dr. BALANESCU.

După cuvântarea d-lui Morelli, d. dr. ȚEICU, în numele tuturor medicilor străini, aduce mulțumiri deosebitei prietenii avute în Italia. In „Carlo Forlanini" sub d-nii profesori Morelli, V. Monaldi, Scorpati etc., se face știință medicală unică în lume.

Tuberculoza nu se poate azi studia complet și nici nu se pot aplica măsuri terapeutice fără cunoașterea temeinică a teoriilor fisio-patologice, așa după cum se expun și după cum se lucrează în Forlanini.

Medicii străini au căzut în focarul celei de a 3-a renaștere a civilizației italiene. Totalmente, toți străinii au fost mereu cuprinși de valurile acestea mari de mișcare, acțiune, de optimismul grandios pe care îl inspiră cu atâta inimă și competență genialitatea cea mare a vremii actuale: Ducele.

Medicii aceștia își vor face datoria mergând acasă. Vor fi cei mai fideli informatori, asupra lucrurilor văzute aici în Italia, și se vor simți fericiți de a se considera elevii profesorului Morelli și admiratorii sinceri ai Italiei fasciste.

Ex. sa BASTIANINI a mulțumit d-lui dr. ȚEICU pentru afectuoasa tălmăcire a sentimentelor medicilor străini, oameni de știință cu spiritul vecinic spre analiza practică a lucrurilor.

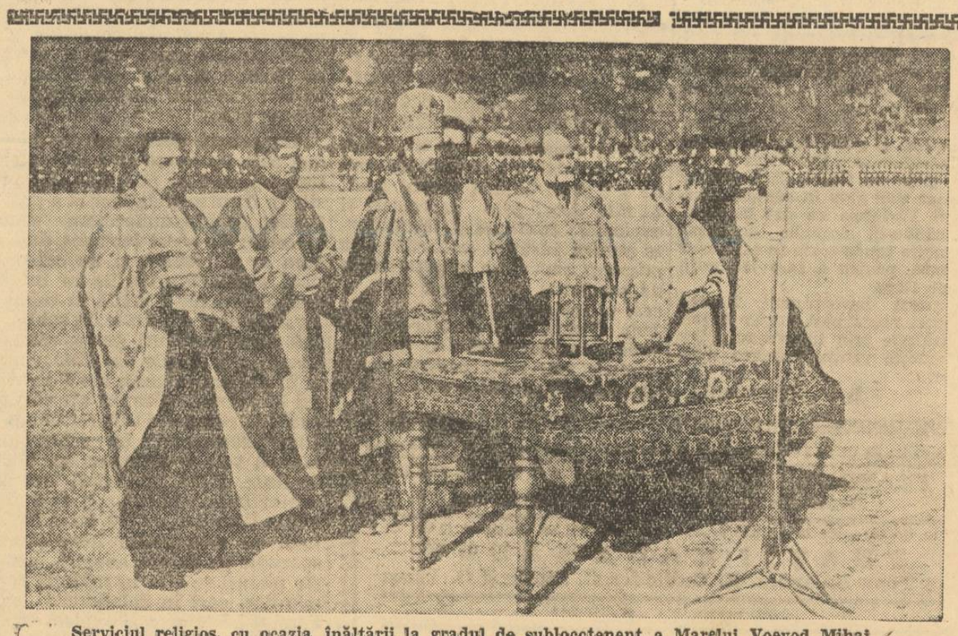

Serviciul religios, cu ocazia înălțării la gradul de sublocotenent a Marelui Voevod Mihai

POLITICE

Plecarea Principelui Paul

ASEARA la ora 8, a părăsit țara, îndreptându-se spre Belgrad, A. S. R. Principele Paul al Iugoslaviei.

Prințul Adolf la Brașov

PRINCIPELE Adolf Gustav al Suediei, împreună cu suita, a vizitat Brașovul în cursul zilei de ieri, fiind întâmpinat de capii autorităților civile și militare.

Concentrarea forțelor democratice

GAZETA lui Burăh cere o urgentă concentrare a tuturor forțelor democratice, pentruca să se faciliteze formarea unui guvern național-țărănesc.

...Concentrarea forțelor democratice înseamnă — opinia publică românească știe — concentrarea apologeților Moscovei.

Representarea României la serbările dela Ankara

CU VAPORUL „România" a plecat aseară la Ankara d. Gh. Tătărescu, președintele consiliului de miniștri.

D. Tătărescu reprezintă România la serbările naționale turcești.

Adunarea tineretului liberal la Sibiu

TINERETUL liberal din organizația Sibiu, a ținut ieri o adunare, la care au participat d-nii Dinu Brătianu, Al. Lapedatu, I. Nistor, Bebe Brătianu, Gh. Cipăianu, Tiberiu Moșoiu, M. Berceanu, F. Ștefănescu-Goangă, Valer Roman, dr. T. Gane și deputat I. G. Vântu.

Au rostit cuvântări, subliniind rolul tineretului în viața statului, d-nii Fruma, I. G. Vântu, președintele tineretului liberal din țară, Bebe Brătianu, Al. Lapedatu și Dinu Brătianu.

Comitetul executiv liberal

ESTE PROBABIL că în primele zile ale lunei Noembrie va fi convocat comitetul executiv al partidului liberal.

D. Gh. Tătărescu va face, cu acest prilej, un mare expozeu politic.

Interimatul președinției

D. ION INCULEȚ a preluat atribuțiile de președinte al consiliul de miniștri.

D-sa va deține interimatul șefiei guvernului până în ziua de 1 Noembrie a. c.

Pomenirea lui C. Giurescu

JOI, 28 Octombrie, numărăm 19 ani dela moartea academicianului Constantin Giurescu.

Comemorare

MAINE se împlinesc 30 de ani de când s'a desvelit, în București, statuia uriașului luptător Lascăr Catargiu.

Concediul d-lui Tătărăscu

MONITORUL Oficial de ieri publică Inaltul Decret Regal prin care se acordă un concediu d-lui Gh. Tătărăscu, pentru a merge în străinătate.

Șeful guvernului va folosi acest concediu participând la serbările dela Ankara.

Festivitățile dela Iași

MINISTRUL cultelor și artelor a plecat aseară la Iași, unde urmează să facă ultimele pregătiri în vederea solemnităților ce se vor desfășura în capitala Moldovei la 31 Octombrie, în prezența membrilor guvernului.

ECONOMIE-ŞI-MUNCĂ NAŢIONALĂ

Ilegalităţi şi iarăşi ilegalităţi la ministerul Educaţiei

— Încă două cazuri, două mari nedreptăţi —

Continuăm a înregistra în aceste coloane, nedreptăţile comise de către inspectoratele regionale şcolare ale ministerului educaţiei naţionale.

Vinovat de nereguli nu poate fi deloc ministerul, ci funcţionarii aceia provinciali, cari au ajuns mici satrapi ai celor pe care îi au în subordine.

Mai ales în provincie, chiar şi în învăţământ, criteriile de selecţionare, sunt impuse tot de către clubul politic.

Şefii de organizaţie ai partidului dela putere, sunt şi miniştri ai şcoalelor, în fieful respectiv.

De pildă la Iaşi, orice detaşare se poate face numai prin d-nii: deputat IANCU ZIPPA, prefect TIREL ZIPPA, primar RACOVIŢA şi desigur d. ministru VICTOR IAMANDI.

Cei cari nu fac sau nu pot face politică liberală — cazul cu militarii cari au soţii învăţătoare — sunt sorţiţi a sta cu căminele împărţite şi la mari distanţe.

ESTE ILEGALITATE SAU NU ESTE?

Relatăm aici pentru tribunalul întregii opinii publice româneşti, un caz de ilegalitate care a reuşit să lipsească, pentru încă un an de zile un întreg cămin, de îndemânarea soţiei.

Iată despre ce este vorba.

D-na MARIA E. TUDORACHE, învăţătoare gr. II, încă din anul 1933, având media 8,50, a cerut să fie detaşată dela şcoala primară de fete din com. Oituz-jud. Bacău, la o şcoală din municipiul Iaşi sau târgusorul Copou, având ca motiv: apropierea de soţ — ajutorul şef pilot în Flotila 1 Aviaţie-Iaşi — şi că are copilul deabia în vârstă de 7 ani.

D-na M. E. TUDORACHE deşi îndeplineşte toate condiţiunile prevăzute în circulara ministerului educaţiei naţionale cu privire la detaşări, totuşi nu a fost trecută pe niciunul din tablourile de detaşare, întocmite de Inspectoratul şcolar Iaşi. In schimb, au fost propuse — rugăm pe d-nele pe care le catalogăm aici, să nu se supere, fiindcă e vorba de dreptate, pe care o are şi d-na Tudorache, nu numai domniile lor — şi din acelea cari au cu mult mai puţine drepturi ca d-sa, de ex: d-na Diaconescu, învăţătoare cu titlu provizoriu şi fără copii, d-na Miclescu, al cărei soţ nu este funcţionar la stat, d-na Zamfirescu-Lalescu, învăţătoare definitivă şi fără copii, d-na Ştefănescu, al cărei soţ este liber profesionist şi fără copii, d-na Marjeru, învăţătoare cu titlu definitiv şi fără copii, d-na Murgulescu, învăţătoare definitivă, d-na Chiţu, al cărei soţ este liber profesionist, d-na Glogoveanu, mai nouă în grad, cu medie mai mică decât d-sa şi fără copii, d-na Marinescu, mai nouă în grad şi cu medie mai mică decât d-sa, d-na preot Constantinescu, cu drepturi mai mici decât d-sa, d-ra Lăzărescu, necăsătorită şi deci fără motiv de detaşare şi multe altele.

Este ilegalitate sau nu este?

Are dreptate d-na Maria E. Tudorache, sau n'are?

ALTA NEDREPTATE LA TG. OCNA

D-na Eugenia N. Popescu, absolventă a conservatorului de muzică şi artă dramatică din Iaşi, cu toate că a funcţionat timp de şase ani, ca maestră suplinitoare la orele de muzică de la gimnaziul mixt şi şcoala industrială, anul trecut a fost înlocuită cu un oarecare domn Ardeleanu, care e numai absolvent al seminarului şi... contopist al organizaţiei liberale locale.

POLITICA: O RUŞINOASA CAPATUIALA

D-na Eugenia N. Popescu a fost scoasă din învăţământ fiindcă s'a argumentat poate că n'ar avea drepturi.

De acord.

Dar d. Ardeleanu, dacă e numai absolvent de seminar — cel puţin aşa ni se relatează — cum poate fi profesor de muzică şi la şcoala industrială de fete, şi la gimnaziul din Măineşti şi cântăreţ la Biserica din satul Vâlcele ?

Se spune că în toate aceste posturi l-a vârît părintele Comănescu, care — nu ştiu cum — dar are orele de religie şi limba latină la gimnaziu şi orele de religie şi limba germană la şc. industrială.

O RUŞINOASA CARDAŞIE

Ni se mai relatează apoi — cât de ruşinos ar fi să fie într'adevăr aşa — că pr. Comănescu e consilier comunal alături de Marcu Davidovici, preşedintele comunităţii israelite din localitate, care e dictator aci !

Ruşine!

Gh. C.

Planul pentru sistematizarea Capitalei nu poate fi realizat

Ar costa câteva sute de milioane dărâmarea imobilelor construite în ultimii ani

Planul pentru sistematizarea Capitalei, o frumoasă lucrare tehnică, are, între alte cusururi şi acela de a fi confecţionat la birou.

S'a luat planul Capitalei şi s'au aplicat o serie de deziderate — realizări în funcţiune de viitor şi de posibilităţi.

Fără îndoială că Bucureştii au nevoe de o operaţie de chirurgie grea. Oraşul a fost construit, ani de-arândul, fără nici o preocupare de ansamblu.

Este însă ciudat că lipsa acestei preocupări a continuat să existe chiar după ce s'a pus în discuţiune şi s'au cunoscut liniile generale pe baza cărora s'a lucrat planul de sistematizare.

Nu este vorba de acele construcţii periferice neautorizate, atât de numeroase încât formează străzi întregi aşa zise nerecunoscute.

Primăriile sectoarelor, şi în anumite împrejurări, chiar cu asentimentul comisiunei speciale dela municipiu, au eliberat şi eliberează autorizaţii de construcţii pentru imobile de raport pe terenuri trecute în planul de sistematizare ca fiind expropriabile pentru crearea noulor artere de circulaţie.

Este vorba, în special, de imobilele cari au costat zeci şi sute de milioane şi a căror expropriere ar costa tot atâtea milioane în numerar pentru că formula plăţii exproprierilor cu obligaţiuni comunale nu se poate aplica, în nici un caz, acestor imobile.

EXEMPLE EDIFICATOARE

Vom cita numai trei cazuri, pe cari le avem la îndemână din lunga serie a aceloraşi din această categorie.

Comitetul de lucru al planului de sistematizare — vedeţi, e un plan la care se mai lucrează, deşi a fost înfăţişat ca fiind definitiv, — a alcătuit un proect pentru sistematizarea cartierului Brezoianu în raport cu parcul Cişmigiu.

Acest proect va fi supus aprobării consiliului general al municipiului.

Proectul prevede lărgirea străzii Brezoianu la 18 metri şi deci exproprierea palatului ziarului Universul construit abia acum câţiva ani.

Există un proect pentru încadrarea estetică a Pieţii 8 Iunie prin exproprierea imobilelor dinspre calea Şerban Vodă.

Intre aceste imobile există unul — un bloc cu 16 apartamente şi 4 etaje — aparţinând unui mare comerciant, construit acum patru ani !

Insfârşit, la începutul străzii

D. AL. DONESCU

Isvor există imobilul bloc No. 2, construit acum un an — citiţi un an — deşi planul de sistematizare prevede o întreagă transformare a acestei părţi a Capitalei.

După acest plan, imobilul nr. 2 urmează să fie şi el expropriat!

Numai aceste trei exproprieri, aşezate în diferite puncte ale oraşului, ar costa — singure — peste 100 milioane cari n'ar putea fi plătite decât în numerar.

Primăria Capitalei ar trebui să plătească peste un miliard numai pentru exproprierile făcute cu nesocotirea planului de sistematizare sau cu ignorarea lui, ceiace e tot una.

PLANUL DE SISTEMATIZARE PERICLITAT

Aşa stând lucrurile, se pune întrebarea firească dacă aplicarea planului de sistematizare mai poate fi realizabilă sau dacă acest plan nu e destinat să fie uneori o simplă lucrare menită să şicaneze anumite construcţii favorizând în schimb altele.

Oare atunci când s'au autorizat cele trei construcţii citate, nu se ştia de planul de sistematizare a cărui discuţie durează de vreo zece ani?

In cazul „Universului" s'a întâmplat chiar ciudăţenia că direcţia ziarului a propus să cedeze şease metri de teren pentru lărgirea străzii însă a fost obligată să construiască pe aliniera existentă!

Iată pentru ce socotim că, în loc de aplicarea parţială, cu reveniri şi şicane a planului de sistematizare — a cărui realizare ar costa enorm — mai bine comitetul de lucru s'ar pune iar la treabă şi ar confecţiona un plan de proporţii mai reduse însă care s'ar putea aplica şi care ar costa — mai ales — mai puţin.

Nu e vremea şi nici nu va fi multă vreme să se arunce miliarde pe gârlă !

Inginerii şi tehnicienii cadastrali cer respectarea legii cadastrului

Comitetele unite ale asociaţiei generale federative a inginerilor şi tehnicienilor cadastrali („A. F. I. C.") au ţinut obişnuita şedinţă săptămânală în localul direcţiunei cadastrului.

D. preşedinte ing. D. BURUIANĂ a expus rezultatul intervenţiilor făcute în urma cărora s'au repartizat fondurile necesare pentru plata unui procent de 15 la sută din creanţele de lucrări de reformă, agrară şi 50% din primele restanţe cuvenite personalului de conducere şi control al direcţiei cadastrului.

D-sa face cunoscut programul de propagandă pentru ideia de cadastru şi carte funduară şi fixează activitatea de viitor a asociaţiunei.

D. ing. D. I. CIURILEANU analizează motivele pentru care orice lucrare de cadastru propriu zis trebueşte executată (legea din 1933) numai prin instituţia cadastrului şi cu personalul ei calificat şi consacrat pentru acest gen de lucrări.

D. ing. VASILE COSTIN, face o comunicare cu privire la modul cum se execută planurile de sistematizare ale staţiunilor climaterice şi balneare şi se decide a se ruga direcţia cadastrului pentru a interveni la ministerul de lucrări publice şi Oficiul central de licitaţii în scopul de a prevedea în caetele de sarcini respective obligativitatea ca aceste lucrări să se execute în strictă conformitate cu caetul de sarcini şi instrucţiunile direcţiunei cadastrului, evitând în viitor cheltueli inutile pentru încadrarea lor în cadastrul general al ţării.

D. inspector ROCA RADU cere şi se aprobă a se interveni la Centrala cooperativelor şi lucrările de specialitate cadastrală la terenurile cumpărate de diferite obştii să fie executate numai prin şi cu personalul autorizat al direcţiunei cadastrului.

Se dă citire răspunsurilor primite dela legaţiunile: Britanică, Franceză şi Belgiană prin care se face cunoscut că institutele oficiale de cadastru şi asociaţiunile similare din statele respective au primit schimbul cu buletinul A. F. I. C.-ului „Cadastrul Ţării".

Inaugurarea atelierului de încălţăminte al grupării „Reacţiunea"

Duminică 24 Octombrie a. c. orele 10 a. m., s'a inaugurat în calea Griviţei nr. 432 atelierul de încălţăminte No. 2, al grupării „Reacţiunea".

Slujba religioasă a fost oficiată de către S. S. Preotul Stelian Marinescu.

D. inginer GH. CHELARU, preşedintele grupului, adresându-se camarazilor spune: O poruncă a noastră ne învaţă că în locul oratoriei, ceiace consolidează şi convinge este fapta. Fapta pecetluieşte programul şi calitatea membrilor unei Asociaţii.

D. MARIN AGELEŞIU: Azi avem fericirea ca după jertfe şi sacrificii să vedem în sfârşit realizat primul atelier. Am început cu mic, ca mai târziu să obţinem ceia ce nu ne-au dat conducătorii noştri şi exploatatorii neamului nostru.

D. LAMBRU ION: Sunt mândru că pot să dau prima comandă la un camarad reacţionist conform poruncii: Fapte !

Au mai vorbit d-nii: Tămârş, Tudose, Tocilescu, Brătoiu, Zănoagă, etc.

La ora 13 festivitatea a luat sfârşit.

Doleanţele personalului sanitar auxiliar

In localul „Federaţiei salariaţilor publici" a avut loc desbaterile consiliului general al asociaţiei personalului sanitar auxiliar tehnic, luând în discuţiune ridicarea curbei de sacrificiu şi legiferarea proectului de statut întocmit de federaţie.

Şedinţa se deschide sub preşedenţia d-lui *Şurculescu*, delegatul Federaţiei funcţionarilor publici din România. Vorbitorul comunică că la ordinea zilei este: ridicarea curbei de sacrificiu de 10 şi 12%, pe care salariaţii publici nu o mai pot suporta.

Arată că funcţionarii publici, luptând în front unic, au îndepărtat Statutul propus de guvern, care nu corespundea nevoilor funcţionarilor publici şi recomandă lupta pentru legiferarea proectului de statut întocmit de Federaţie.

D. *Dumitrescu*, preşedintele secţiei dela Finanţe, recomandă solidaritate şi luptă în front unic deoarece guvernul, după ce a desfiinţat Federaţia C. F. R., acum ţinteşte să desfiinţeze şi Asociaţia profesorilor secundari.

D. *Pascu*, vice-preşedinte al Asociaţiei, spune că din informaţiile culese crede că Asociaţia personalului administrativ sanitar nu va face nici o dezidenţă şi că în acest scop cere federalizarea asociaţiilor cu caracter sanitar.

D. *Iliescu*, vice-preşedinte al Asociaţiei, arată că nu sunt suficiente intervenţiile la minister pentru anumite revendicări şi că este nevoie de solidaritate şi luptă a întregului personal, căci dacă vom fi strânşi uniţi, ministerul va ţine seama de deziderate noastre.

D. *Obohofschi*-Soroca, cere mărirea salariilor în raport cu scumpetea.

D-na *Azamfirei*, Bucureşti, cere ca surorile de ocrotire să aibă atribuţiuni precise şi să nu se amestece în atribuţiile moaşelor şi agenţilor sanitari.

D. *Nadolu*, preşedintele Asociaţiei, salută pe d. inspector general sanitar dr. Atanasiu, delegatul ministerului sănătăţii aducându-i mulţumiri pentru buna voinţă ce o arată faţă de personalul sanitar auxiliar.

D. inspector general dr. *Atanasiu* îşi exprimă părerea de rău de nedreptatea ce s'a făcut acestui personal şi promite că va da tot concursul pentru realizarea revendicărilor asociaţiei formulate în memoriu.

Mai vorbesc d-nii *Laudă*, Teleorman şi d. *Lunic*-Cernăuţi.

D. *Stelian Nicolau*, Buzău, arată că personalul sanitar auxiliar, care a fost supus la examenele de oficianţi sanitari, de administrator de spital, de secretar de serviciu sanitar şi a obţinut diplome, să i se respecte drepturile.

D. *Aurel Tarnescu*, secretarul general al Federaţiei, constată că Asociaţia generală a personalului sanitar auxiliar este bine organizată. Arată că trăind într'o vreme când se cere ca fruntariile ţării să fie apărate, cere ca personalul sanitar să fie bine retribuit pentru a se putea ocupa cu folos de sănătatea soldatului şi a poporului.

In şedinţa de după amiază se cere reducerea membrilor din comitetul central.

Eroii Neamului, cerşetori pe drumuri

Duminică, la ora 3 d.a., „Asociaţia surorilor de caritate din războiul pentru reîntregirea neamului" s'a adunat, în întrunire publică, la sediul central din str. Dr. Felix 73, sub preşedinţia de onoare a d-nei general Ionescu.

O adâncă deprimare sufletească a stăpânit în tot timpul discuţiilor — la care au participat alături de surori nevoiaşe, distinse foste surori de caritate, soţii de ofiţeri superiori — arătându-se cu acte, pentru prima oară în public, că fostele luptătoare din campania dela 1916 au ajuns să cerşească pe drumuri şi să fie înmormântate cu talerul. 16 dintre aceste surori, mucenice ale neamului, au murit în cea mai mare mizerie materială, după ce unele, au zăcut pe saltele umplute— nu cu paie, ci — cu beţe şi scândurele: aceasta sub o cârmuire jidovită.

D-na general *Ionescu* spune că asemenea cazuri constituie o ruşine naţională. D-sa propune ca, pentru îndulcirea tristei situaţii a fostelor surori de caritate, să se împartă la pomul de Crăciun, îmbrăcăminte şi alimente la sfânta Biserică Răzvan.

D-na *Filotti* expune puterea de jertfă, şi în timp de pace, a fostelor surori de caritate, care au stat nedormite, timp de 60 nopţi, la căpătâiul bolnavilor şi mutilaţilor în catastrofa dela Cotroceni.

CAMIN PROPRIU

D-na *Ana Calvocorăscu* citeşte memoriul, cu care o delegaţie a Asociaţiei se va prezenta forurilor supreme, pentru a obţine satisfacerea supremei şi legitimei cerinţe: *cămin propriu.*

D-na *Cusin* spune că aceste femei eroice, care au adus imense servicii ţării, au ajuns să n'aibă *nici unde să moară !*

D-na *Camelia C. Achimescu*, preşedinta societăţii, a zugrăvit la urmă, în culori negre, tabloul deprimant al mizeriei sociale, în care se sbat de moarte femeile acelea devotate, care au ajutat-o pe M. S. Regina Maria, în opera Sa de uşurare a suferinţelor răniţilor.

Înfăţişează adunării, văd: impresionate, opt cazuri de surori de caritate din război, care astăzi, murindu-le rudeniile, au ajuns pe drumuri. Asociaţia lor se vede în imposibilitate să le sprijine, deoarece ea însăşi nu e sprijinită de autorităţi.

De ce? Pentrucă surorile acestea îşi făceau datoria sub ploaia de primejdii, în timp ce ambuscaţii şi jidanii cucereau, în spatele frontului, poziţiile economice nepăzite ale neamului românesc.

In numele tuturor surorilor din ţară, d-na Achimescu arată *obligaţia naţională de a se creia un cămin propriu*, în care să se adăpostească şi sfinţească bătrâneţele luptătoarelor care şi-au irosit petalele tinereţii în grădinile morţii prin glonţ şi microb.

Din partea Federaţiei foştilor luptători a vorbit d. Lucaci.

Asistenţa a protestat când s'a arătat că un cămin-palat — ca multe altele — ridicat de d. Stelian Popescu pentru studenţimea creştină, rămâne melocuit, în timp ce eroii neamului sunt aruncaţi pe drumuri.

Aveţi milă de animale!

Persoanele cari au câini, însă, — acum, din cauza mutatului, sau din alte pricini, — nu-i mai pot ţine, sunt rugate să nu-i gonească să moară pe maidane, ci să anunţe telefonic (2.12.67) sau printr'o carte poştală, Adăpostul de animale din str. Maior Şonţu 18, lângă Arcul de Triumf, care-i primeşte şi-i îngrijeşte, gratuit.

Adăpostul dă, — fără nicio taxă obligatorie, — ori cui îi cere, câini frumoşi şi sănătoşi, credincioşi prieteni şi devotaţi păzitori ai casei şi ai curţii.

Infiinţat şi întreţinut de persoane miloase, Adăpostul, — anunţat la telefon, — ridică prin oamenii săi orice animal rănit, bolnav sau care se chinuieşte în căutarea unui stăpân îndurător.

Anchetele noastre

Starea socială a ţăranului din Bucovina

III

Cernăuţi, 26. — Am tratat problema stării sociale a ţăranului din Bucovina în două articole, insistând asupra mijloacelor de existenţă pe cari acesta le are din produsele naturale ale regiunii noastre. Individual, fiecare dintre noi îşi trăieşte viaţa, aşa după cum singur şi-o creează, sau mai bine zis, dispune de mai multe sau mai puţine bunuri, după cum ştie să exploateze şi să valorifice ceia ce natura sau împrejurările i-au pus la dispoziţie. In special împrejurările, în viaţa fiecăruia dintre noi, au un rol de o covârşitoare importanţă. Noi însă trebue să le forţăm şi să le modelăm aşa fel încât să le facem propice scopurilor noastre.

Poate că ţăranul din Bucovina n'ar fi cunoscut o stare atât de proastă sub toate raporturile, dacă ar fi fost mai conştient de ceiace reprezintă şi dacă ar fi luat o atitudine mai dârză faţă de toate lichelele politicianiste, cari au căutat întotdeauna să-l speculeze trăind depe urma lui; însă, cum poporul român şi implicit ţăranul nostru este generos din fire, tolerant şi blând din tradiţie, toate haimanalele înhăitate cu jidanii l-au neglijat în decursul vremurilor, după ce mai întâiu i-au cerşit votul. Să revenim acum la cazul nostru în speţă şi să vedem cam ce s'a realizat în ultima vreme pentru ameliorarea stării ţăranilor din Bucovina.

In ultimii 15 ani de zile s'au neglijat aproape complect problemele fapt care a avut o repercusiune nefastă pentru ţărănime. Sătenii noştri au ca prim isvor de traiu vitele şi oile, pentru nutrirea cărora trebue să dispună de păşune.

In unele locuri din părţile noastre, cei în drept să se intereseze de nevoile obşteşti au crezut că vor veni în ajutorul ţărănimei, dacă le vor mări suprafaţa de păşune prin exploatarea pădurilor. Acest mijloc de îmbunătăţire a situaţiei, departe de a da un rezultat favorabil, s'a dovedit cu anii de a o fi înrăutăţit şi mai mult. Şi iată dece: prin expropieri şi exploatări continue şi secătuitoare pentru păşunat, pădurile şi-au micşorat suprafaţa şi puterea lor de producţie. S'a stricat prin acest procedeu echilibrul care trebuie să existe între pădure şi păşune. Din păduri, cari ar fi putut produce mai mult pentru ţăran, au rezultat păşuni proaste şi improprii pentru nutrirea vitelor. Se mai ştie apoi că lipsa pădurii atrage după ea seceta, după cum se poate constata în fiecare an în Basarabia. Din cauza râpelor şi a cioatelor, depe urma tăerii pădurilor, păşunele n'au putut fi utilizate aşa cum ar fi trebuit; iar vitele înmulţindu-se, din lipsă de nutreţ bun, au degenerat şi, la rândul lor, nici ele nu mai corespundeau nevoilor ţăranului. Rezultă din această stare de fapte, că pentru populaţia rurală creşterea vitelor şi a oilor nu este rentabilă şi deci ţărănimea trebuia din capul locului îndrumată pe alte căi, pentru a-şi câştiga un traiu mai omenesc.

La noi, după cum am arătat în al doilea articol al acestei anchete, ţărănimea mai are un mijloc de a-şi îmbunătăţi situaţia şi acela este pădurea, care cu largile ei posibilităţi de plasarea mâinii de lucru, cu produsele ei şi cu diversele ei ramuri de activitate ca: exploatări, industrie mică şi mare, comerţul lemnului, împăduriri, lucrări culturale, pepiniere, etc. poate schimba cum nu se poate mai uşor condiţiile de viaţă ale ţăranului, atunci când se recurge la ei şi atunci când nu este exploatată munca lui cinstită şi grea.

Aci constă deslegarea problemei care ne doare atât de mult; însă cei ce s'au perindat ani de zile în fruntea judeţelor şi a posturilor de răspundere nu s'au interesat de acest fapt aşa după cum ar fi trebuit, ci au căutat să-şi satisfacă propriile lor interese, conlucrând mână în mână cu străinii şi dându-le, în schimbul unor bacşişuri grase, mână liberă în pădurile din Bucovina şi în special în acele ale Fondului Bisericesc. Ţăranul s'a văzut astfel la cheremul tuturor bandiţilor jidani, cari în schimbul muncii sale îi aruncau un blid de linte. Până mai anul trecut exploatarea pădurilor a fost în mâna jidanilor, astăzi, după hărţueli pe cari le-am înregistrat sporadic în gazeta noastră, aceste păduri se află în mâinile românilor, cari în colaborare cu Fondul Bisericesc le exploatează în regie mixtă.

H. Th. Ionescu

Un tată către fiul său...

(Urmare din pag. I-a)

totul prin optica intereselor de familie şi a egoismelor personale. Regele putea să vorbească fiului Său ca un tată. Dar situaţia Lui nu-I dă voe să rezerve pentru Sine o iubire pe care I-o revendică neamul. Cu câtă discreţie, iată, strecoară Regele şi duioşia Sa de părinte:

— „Ca Rege şi ca părinte, dragostea Mea şi grija Mea, Te vor însoţi întotdeauna". Dragostea de tată şi grija de Rege! Care dintre ele trage mai greu în cumpăna judecăţii? Părintele s'a dat laoparte, ascunzându-Şi lacrimile de bucurie, emoţia zguduitoare în asemenea momente, pentru a face loc grijii Sale de Rege.

Discursul Suveranului rezumă concepţia monarhică nouă: Regele care trăieşte prin iubirea supuşilor şi domneşte pentru fericirea mulţimilor.

I. P. Prundeni

TEATRUL REGINA MARIA Telefon 3.98.48
Asoc. Bulandra-Maximilian-Storin
In fiecare seară la ora 8,45 precis şi în matineul de Duminică la ora 3:
FRAŢII KARAMAZOV
cu Tony Bulandra, R. Bulfinsky, G. Storin şi G. Vraca
Joi matineu: *„KEAN"*
Sâmbătă matineu: *NUNTA DE ARGINT*

TEATRUL COMOEDIA Telef. 4.71.71
DIR. SICA ALEXANDRESCU
Astă seară la ora 9. Sâmbătă şi Duminică la ora 6:
Ultimele Spectacole: *OM DE INCREDERE*
Joi, Sâmbătă şi Duminică la ora 2 jumătate
Ultimele 3 matineuri:
O NOAPTE FURTUNOASA
şi *CONU LEONIDA FAŢA CU REACŢIUNEA*
Vineri Premiera: *ATENŢIE LA VOPSEA!*
cu V. Maximilian, Nora Piacentini, Aurel Athanasescu, Maria Sandu, Ion Talianu, etc.
Duminică la ora 10 dim.: *„KONTUSOVKA-PALACE"*

ACUM S'A SFÂRŞIT CU BOLILE DE PIELE!
Milioane de oameni s'au vindecat repede şi uşor de boli de piele supărătoare, întrebuinţând Pomada Cadum. Coşuri, înţepături de insecte, sgârieturi, iritaţiuni dispar ca prin farmec! Pomada Cadum este indispensabilă pentru stârpirea eczemelor, acneelor şi pecinginei. E bine să aveţi întotdeauna la îndemână Pomada Cadum.
CEREŢI NUMAI VERITABILA POMADĂ CADUM!

TEATRUL VESEL Telef. 4.37.29
DIR. SICA ALEXANDRESCU
In fiecare seară la ora 9
Fustele dela Minister
cu Gr. Vasiliu-Birlic
Joi, Sâmbătă şi Duminică, matineuri la ora 3
Viitoarea premieră: *„ULTUCUL"*

NEVRARGYL
Dr. BOUSQUET
CALMEAZĂ IMEDIAT
DURERILE DE CAP
ŞI ORICE NEVRALGII

Pe urmele Iudei

Cum a devenit jidanul Veck
antreprenor de indiguiri în Dolj şi Romanaţi

— Jefuirea sătenilor cu concursul cozilor de topor —

Aşa dar, am ajuns la începutul tragediei. Primul act al acestei dureroase realităţi e provocat de intrarea în scenă a jidanului Veck. Suntem în 1932; comuna Bechet primeşte vizita unui necunoscut galiţian, care avea să pună la mezat — mai târziu — averea locuitorilor ei. Jidanul iscodeşte, croeşte planuri şi pleacă. Prada fusese ochită; rămâneau să fie găsite „cozile de topor". Şi n'au lipsit!

In Mai 1933, Parid-ul convoacă în vederea indiguirii terenurilor inundabile din Dolj şi Romanaţi o nouă adunare generală a „Asociaţiunii de ameliorăţiuni funciare", constituite în 1930. Aceastâ adunare generală avea să aleagă consiliul de administraţie al „Asociaţiunii", deoarece cel format în 1931 fusese socotit ilegal şi disolvat. Adunarea, prezidată de d. inginer Arvanitopol dela Parid, declară aleşi în consiliu pe următorii: Costea Constantinescu, preşedinte, Fl. Dobrică, St. Stoian, N. Oprescu, membri, N. Preoteasa, D. Buzatu, D. Stoian, cenzori.

Cei aleşi convoacă la rândul lor o adunare generală cu următoarea ordine de zi: 1) modificarea art. 5 din statutele vechi; 2) contractări de împrumuturi; 3) contribuţiunile membrilor. (Membrii erau socotiţi toţi proprietarii de pământuri din zona inundabilă). Vedeţi dar că la un an după apariţia lui Veck se şi discută asupra „împrumuturilor şi contribuţiunilor". Nu numai atât! Dar de acum înainte toate adunările generale nu se vor ocupa decât de „fonduri" şi de ploşniţa vârtă în inima Olteniior!

Astfel, peste puţin timp, la 29 Octombrie 1933, când în locul lui Ştefan Stoian e ales în consiliul de administraţie prefectul de pe acea vreme al Romanaţilor, D. Păltineanu, printr'o bizară coincidenţă, Veck face oferta de indiguire. Adunarea generală ratifică imediat contractul, pe care consiliul de administraţie se grăbise să-l încheie cu „romănul" Veck. In treacăt trebuie să observăm, că aceeaşi membri încheiau şi ratificau contracte! Dealtfel, legea contabilităţii a fost încontinuu călcată.

De unde bani pentru Veck, pentru poesia accentelor sale de ghettou şi pentru vraja căldării sale de pistrui? Consiliul, ca un părinte grijuliu, s'a gândit şi la aceasta. Şi la 3 Decembrie 1933, o altă dunare generală votează următorul buget:

20 de lei de ha. pentru publicarea statutelor în Monitorul Oficial.

150 de lei de ha. pentru ridicarea planurilor.

400 de lei de ha. pentru expropriere.

2000 de lei de ha. pentru lucrare.

Diverse: 2 milioane; în total, bugetul „Asociaţiunii" se ridica la 15.800.000 lei. Dar „Asociaţiunea" n'avea bani. Ţăranii nu voiau să dea, pentrucă îşi dăduseră seama că la mijloc e o afacere necurată.

SUGESTIILE LUI VECK

Veck, intrepid ca orice ovreiu care dela şireturi ajunge la block-haus, sugerează nişte „cooperative agricole de exploatare". In sensul acesta umblă să cumpere conştiinţe. Din fericire pentru noi, şi spre nenorocul său, dă peste oameni de nădejde, peste Români cărora le repugna colaborarea cu Talmudul.

Tânărul avocat Vlad, care pe vremea aceea conducea „Banca populară" din Călăraşi, arată sătenilor adevărata faţă a Iudei, deşi aceasta îşi sunase arginţii în faţa tineretii dârze a Olteanului. „Pentru di ce să nu mu nunci şi dumita o pâine?", insinuase Veck d-lui Vlad. Dar, d. Vlad a preferat să nu mănânce pasca ovreiului, ci să se înfrupte din pita recunoştinţei Doljenilor şi Romanăţenilor. A pornit însă la luptă cu tinereţea şi a fost învins de roabele cu aur ale jidanilor! Vom vedea cum şi până la ce punct, într'un alt reportaj.

Instituţiile publice din Tighina
pungăşite de doi jidani excroci

Consorţiul „Abellman-Beniumin Ezricky", o forţă... invincibilă!!

Tighina, 26. — *Din întreg conglomeratul de fapte mârşave pe care le făptuesc jidanii din acest oraş şi despre care ne-am ocupat necruţător la timp, ne este dat astăzi, a reliefa o mare excrocherie a perciunatului ABELLMAN, jidan venetic şi şovin fără asemănare, care, după o strategie pe de'antregul reuşită, speculează instituţiile publice din localitate cu sume fabuloase.*

In tovărăşia fostului vânzător de ziare, astăzi, multimilionar, jidanul BENIUMIN EZRICKY, parvenitul Abellman, care este cunoscut ca un personagiu foarte misterios, a ajuns ca prin cele mai murdare căi, să posede o avere fantastică cu ajutorul căreia deslănţuie corupţia în oraşul în care „totul este posibil".

In Tighina, cooperative creştine nu sunt! Faptul acesta a făcut ca toţi jidanii vagabonzi, să devină astăzi conducătorii vieţii economice din acest oraş.

Unul din cei ce au dobândit o situaţie din cele mai strălucite de pe urma meseriei de tipograf, este scârnăvia personalitate a celui mai dubios dintre cetăţeni, bestia cu barbă şi suflet câinos, de adevărat jidov iubitor de arginţi, abjectul ABELLMAN, care alături de comunistul BENIUMIN EZRICKY, a luat parcă în antrepriză instituţiile publice din oraş.

Imbibat cu parfum, îmbrăcat după ultimul jurnal parizian, cu burta bine hrănită şi cu lanţul ceasornicului atârnându-i din buzunăraşul pantalonilor în toată strălucirea-i, bestia, în fudula-i trecere pe stradă este salutată de toată lumea. Portarii i se închină până la pământ, în poziţii reglementare îi dau onorurile. In cabinetul prefectului intră fără să bată la uşă, deşi este anunţat cu litere de-o schioapă că „intrarea neanunţată nu este permisă decât parlamentarilor". Şi porcul începe să se târguiască ca la tarabă.

CUM OPEREAZA PUNGAŞII

Perciunatul Abellman ştie să dea parale eftine ca să ia în locul lor altele scumpe. „Ungând" capii autorităţilor, aceştia obligă instituţiile de sub „suprema lor comandă" să-şi procure toată maculatura cu stampile, dosare, hârtie, etc., etc., dela jidanul excroc.

Prin aceste procedee banditeşti, jidanii Abellman şi B. Ezricky, hahami între hahami, au reuşit în scurtă vreme să-şi facă renume de oameni mari.

„Tovarăşului" Beniumin Ezricky sau Benone Esrig, ne ajută memoria încă, a-i arăta un trecut în care sunt gravate fapte ca acestea: în 1929 era comunist notoriu, cu fişă la siguranţă. El a răpus pe românul CONSTANTIN NEAMŢU care începuse să se măsoare economiceşte cu jidovimea de aici din târg.

LUMEA ROMANEASCA SA IASA DIN PASIVITATE

Ceeace expunem astăzi este un caz din nenorocire popularizat. Fără să mai avem încredere în conducătorii locali la care peste câtăva vreme vor cunoaşte, în formele cele mai negre, întreg declinul politic şi moral, cerem românilor Tighineni să iasă din pasivitatea ce le-a impus-o forţat politicianismul veros şi să pălmuiască de câte ori vor avea ocazia pretenţiile jidovului ABELLMAN, pe care îl vom demasca public ori de câte ori vom constata o nouă excrocherie ce o va mai înfăptui. Căci altfel nu mai merge!

Ce se petrece la internatul liceului „Traian" din T. Severin

= In atenţia ministerului educaţiei naţionale =

T.-Severin, 26. — Ziarele s'au ocupat în treacăt despre un caz destul de ruşinos petrecut la internatul liceului „Traian" din localitate, internat condus de un profesor ungur pe nume ALTER SZILAGHY zis şi Sălăjeanu.

Zilele trecute, pela orele şase şi jumătate seară, un individ suspect, identificat de poliţie, în fiinţa lucrătorului Flintă Ion, din şantierul naval, a strecurat în interiorul internatului pe femeia Paulina Ruseţ, din comuna Ploştina-Mehedinţi.

Aci, femeia a fost silită să se prostitueze cu un număr de peste 20 de elevi, în schimbul unor sume ce variau între 7—8—10 lei.

Elevul Lăcătuşu I. Dumitru, neplăcându-i cele ce se petreceau, a reclamat cazul poliţiei.

Deocamdată, cercetările poliţiei sunt în continuare, fiind informaţii că astfel de fapte s'au mai petrecut la acest internat.

In jurul acestui caz pela biuroul judiciar s'au perindat peste 25 elevi ai liceului „TRAIAN", cărora li s'au luat declaraţii scrise.

CINE SUNT ADEVARAŢII VINOVAŢI

Cazul, — cum era de aşteptat — a produs o profundă indignare. Lumea, în deosebi părinţii elevilor, se întreabă cu legitimă revoltă, cum de s'a putut întâmpla aşa ceva în căminul liceului „TRAIAN", care şi-a avut un loc de cinste în învăţământul secundar?

Noi, ca şi întreaga intelectualitate severineană, ştim că internatul acestui liceu are un director, un subdirector, trei pedagogi, portar, o serie întreagă de supraveghetori şi servitori, o parte din ei străini, plătiţi din banii părinţilor.

Mai ştiu că la acest internat sunt cuibăriţi o serie întreagă de profesori şi cu o întreagă suită: servitori, căţei, purcei. Cu casă, cu masă, lumină, căldură, etc.

Şi dacă astfel de fapte se petrec sub ochii lor, pentru ce mai sunt ţinuţi acolo atâţia paraziţi?

Anchetându-se cazul de către d. Bercăciulă, directorul liceului, unii din elevii vinovaţi au fost sancţionaţi prin eliminarea din şcoli pe termene scurte sau mai lungi, iar cel care a dat alarma, Lăcătuşu D.-tru a fost eliminat pentru totdeauna.

Faţă de cele petrecute l- ternatul liceului şi de n scandalos cum au fost aplic. sancţiunile, ministerul educaţiei naţionale are datoria să ordone o severă anchetă la faţa locului. Iar elevului denunţător Lăcătuşu Dumitru să i se ridice pedeapsa pe nedrept aplicată.

Ministerul educaţiei naţionale are această obligaţiune elementară dacă vrea să salveze ceva din bruma de prestigiu ce a mai rămas din ceeace, altă dată, liceul „Traian" ajunsese să ocupe un loc de frunte în istoria învăţământului secundar.

Gospodarul multicolor
dela Tg. Mureş

Câteva din isprăvile edilului doctor Dandea, încurajatorul şi susţinătorul jidanilor

Tg.-Mureş, 26

De patru ani de zile Tg.-Mureş este condus de o comisie interimară în fruntea căreia s'a instalat comod d. EMIL DANDEA. Lumea, care se interesează de starea oraşului nostru, ştie că această comisie interimară s'a alcătuit într'un mod excesiv de arbitrar. Mulţi membri ai ei n'au nici o aderenţă cu viaţa şi cu tradiţia Tg.-Mureşului, fiind aleşi acolo grafie norocosului fapt că s'au pomenit într'o bună zi liberali. Aşa, pur şi simplu, s'au înscris în partid, ţinând vre-un oscior cât de mărunt din scheletul puterii guvernamentale.

Intre aceşti inşi care aduc mai repede cu manechinele decât cu oamenii, d. avocat Emil Dandea era firesc să-şi asigure supremaţia.

Astăzi la Tg.-Mureş, d. dr. Emil Dandea e totul. O tiranie neagră stăpâneşte aici. Nimeni nu se mişcă, nimeni n'are dreptul să ia vreo iniţiativă, nimeni nu lucrează, nimeni nu vorbeşte până când primarul despot n'a încuviinţat îndurarea aprobării.

Persoanele din preajma sa, devotate ca nişte căţeluşi de rasă bastardă, îl laudă, răspândesc pretutindeni svonuri superlativ de elogioase la adresa patronului, reuşind uneori să inducă în eroare o parte a opiniei publice. Aşa se explică de ce d. Emil Dandea e, în deobşte, fals cunoscut. Cetăţenii neinformaţi îi atribuie însuşiri pe care nici vorbă să le aibă. De pildă, se spune stăruitor că d. Dandea e un bun român. Din acest problematic românism al d-sale s'a făcut o adevărată monedă de laşă reclamă. De oarece pe noi deocamdată ne interesează numai aspectul acesta al faptelor, să vedem în ce constă aşa zisul românism al aceluia, care administrează după bunul său plac gospodăria şi averea comună a oraşului nostru.

ARENDAREA FABRICII DE CARAMIZI

In faţa lucrurilor precise, orice argument contrar rămâne fără nici o eficacitate. Vom înşira, pe rând, câteva din isprăvile notoriului „român", dr. Emil Dandea. Să începem, aşa dar, cu ruşinoasa chestiune a fabricii de cărămizi. Se va constata din cele scrise aici, că d-lui primar îi revine integral meritul de încurajator al comerţului jidovesc. Şi suntem de acord, că acela care, folosindu-se de titlul de paradă al românismului, ajută pe ascuns prosperitatea acaparatoare a jidovimii, trebuie pus la stâlpul nevredniciei sale, caracterizându-i activitatea cu cuvinte aspre. Noi nu-l acuzăm pe d. Dandea. Actele îl acuză — ceeace e neasemănat mai grav atât pentru conştiinţa d-sale cât şi pentru noi ăştialalţi, care suntem obligaţi să-i suportăm dominaţia.

Primăria din Tg.-Mureş a dat în arendă pe şase ani, fabrica de cărămizi, firmei ovreeşti SCHWARTZ şi RÖDER, pentru suma de 200.000 lei anual. Această firmă, în clipa în care a ajuns stăpânii fabricii, a ridicat preţul cărămizilor cu 50 de bani la bucată, suspendând concomitent orice lucrare, astfel încât pe piaţa Tg.-Mureşului ea a anihilat posibilitatea concurenţei, rămânând singura furnizoare efectivă, ceeace îi permite să exploateze în chipul cel mai condamnabil nevoile imediate ale cumpărătorilor. Amintim doar în treacăt că jidanii Schwartz şi Röder, alimentează actualmente, nestingheriţi de nicio ofertă rivală, material constructiv pentru clădirea palatului administrativ. Adică a fi protectorul intereselor străine şi a contribui implicit la deştărmarea bietului nostru comerţ naţional, — asta se cheamă românism d-le dr. Emil Dandea, sau trădare, o trădare cu atât mai revoltătoare cu cât porneşte dela un caraghios limbut al frazeologiei patriotarde şi cu cât îşi desfăşoară consecinţele dezastruoase pe pământul scump al Ardealului, pe care noi îl iubim — şi pe care d-ta îl asvârli în ghiarele otrăvite ale străinismului cu o inconştientă îndrăzneală?

CUM S'A TRANSFORMAT KORN TIBOR, IN I. CORU

Să continuăm. Cinematograful municipal a fost închiriat minoritarului Korn Tibor, căruia i s'a falsificat numele cu o vădită intenţie de prostire a publicului, în I. Coru. Vedeţi ce lesne poate fi cineva purificat de balastul eredităţii: printr'o simplă greşală... de tipar, executată la ordinul d-lui Dandea! De prisos orice complectare şi orice comentariu.

CAZUL GYULAI ZSIGMOND

In seria faptelor vitejeşti săvârşite de mucalitul cârmuitor al oraşului nostru, cazul Gyulai Zsigmond este întru toate semnificativ. Acest Gyulai Zsigmond, personagiu de operetă pus în slujba intereselor maghiare, a fost condamnat de tribunalul Mureş la patru luni închisoare şi la opt mii de lei amendă fiindcă a răspândit ştiri fanteziste în legătură cu politica externă a României. Totuşi sinistrul flaşnetar al naţionalismului, d. Emil Dandea, a găsit cu cale să-i acorde acestui nu mai puţin sinistru visător al Ungariei reintregite, o subvenţie lunară de 3.000 de lei — redusă apoi la 1.500 lei, sub pretextul că publică în fiţuica *Reggeli Viság* reclame cinematografice.

CHESTIUNEA FIRMEI SZÉKELY ŞI RÉTI

Şi acuma să ne mai permitem o ultimă expunere scoasă din voluminosul dosar al isprăvilor dândeşti. E vorba de imunda chestiune a firmei Székely şi Réti. Populaţia oraşului nostru cunoaşte perfect cine sunt bogăţaşii jidani sus amintiţi şi mai ştie că fabrica lor de mobile este un imens viespar de infecţie comunistă. Fi bine, d. Emil Dandea, în loc să urmărească metodic îndepărtarea lor din centrul industriei târgu-mureşene, prin ceeace a făcut s'a dovedit un inegalabil şi un incurabil amant al hidoaselor scopuri evreeşti.

In procesul verbal încheiat în şedinţa comisiei interimare a municipiului ce s'a ţinut la 4 Iunie 1937, se hotărăşte, între altele, ca firmei Székely şi Réti să i se aprobe edificarea atelierelor din curtea imobilului cu asigurarea ipotecară egală cu valoarea construcţiei care va trebui să fie terminată cel mai târziu până la sfârşitul lui 1938, aliniind Piaţa Albinei. Ce se întâmplă însă? In şedinţa viitoare a comisiei interimare, care s'a ţinut în ziua de 9 Iunie 1937, d. Emil Dandea prezintă personal o cerere, ofertă datată din aceiaşi zi, a firmei Székely şi Réti prin care aceasta pretinde înlăturarea garanţiei ipotecare şi amânarea termenului edificării până la finea lui 1939, acceptând în schimb să plătească o penală de 100.000 de lei pentru fiecare an de întârziere, începând cu 1940! Firesţe, consiliul n'are nimic de spus împotrivă.

Să ne întrebăm, — acuma, după ce am înfăţişat real întâmplările — simplu şi românesţe: oare căror motive tainice se datoreşte această modificare monstruoasă de atitudine, survenită anume să aducă toate uşurările posibile jidanilor Székely şi Réti? Cum, accesele de naţionalism fictiv ale marelui luptător şi avocat fără clientelă, d. Emil Dandea, se succed aşa de repede şi aşa de contradictoriu? Să nu fie la mijloc nici un resort misterios?

Ba nu zău, dar am vrea să ştim şi noi dacă setea estetic-arhitecturală a d-lui Dandea mai are de străbătut multe faze până să-şi concretizeze pasiunile patriotice în vre-un castel pitoresc sau în vre-o vilă împrejmuită cu ziduri medievale, aşa cum spectatorului târgumureşan îi este dat să vadă la coada străzii I. G. Duca. Căci în definitiv şi acesta ar fi un procedeu liberal: — îmbogăţirea burgheziei româneşti, indiferent cum. Şi aici d. Dandea se arată un adorabil discipol al doctrinei liberale.

Coresp.

Informaţiuni

❖ **Astă seară la ora 8.30 are loc la sediul circ. 19-a din str. Baicului II No. 11 adunarea generală a membrilor pentru alegerea noului comitet de conducere.**

❖ **CIRC. 19 a partidului naţional-creştin din culoarea de Negru ţine şedinţă Miercuri 27 crt., ora 8 seara, la sediul din str. Baicului II nr. 11, sub preşedinţia d-lui NIC. POPESCU.**

La ordinea de zi: alegerea comitetului.

❖ *LA TELEGRAMA, trimisă M. S. Regelui, de ziua naşterii M. Sale, Preotul D. NICOLAESCU-NEHOIU, întâiul confesor al Vânătorilor de Munte, a primit următorul răspuns:*

— „Mulţumesc pentru frumoasele urări.

CAROL R."

❖ **D. prof. dr. PETRUŞ NICULESCU va vorbi Marţi 2 Noembrie la ora 6 d. a. în sala Dalles despre „Medicul de altădată şi de mâine".**

❖ **CULOAREA de Verde, circumscripţia 30 din partidul naţional creştin, ţine întrunire Miercuri 27 Octombrie a. c. ora 8 d. a. în str. Domniţa Anastasia nr. 18.**

❖ *CELEBRUL ansamblu italian „Baletul dela Florenţa" de sub conducerea d-nei ANCIOLA SANTORIO, compus din 15 persoane, va da la noi un mare spectacol de balet, în sala Teatrului VOX, Miercuri 27 Octombrie, orele 9 seara.*

Acest ansamblu care redă specificul modern al dansului italian este o grupare bine pusă la punct ce iradiază un entuziasm contagios pe care nu-l poate stârni decât un balet de stil mare. Spectacolul „Baletului dela Florenţa" va însemna la noi un eveniment de mare importanţă în arta coreografică.

❖ **LA FESTIVITĂŢILE cari vor avea loc la 31 cor. la Iaşi, vor participa, în afară de d. Dinu Brătianu, preşedintele partidului liberal, următorii membrii din guvern: Inculeţ, M. Cancicov, V. Iamandi, dr. I. Costinescu, prof. I. Nistor, M. Negură.**

C uacelaş prilej, d. ministru dr. I. Costinescu va asista la inaugurarea cursurilor institutului surorilor de ocrotire şi va vizita institutulu de higienă şi spitalul „Izolarea".

❖ *CLIŞEUL celor trei luptători naţionalişti Horia, Cloşca şi Crişan, publicat în pag. I-a a ziarului nostru, dela 15 Octombrie crt. cu prilejul comemorării marilor martiri, a fost reprodus după un tablou editat de „CARTEA ROMANEASCA". Editura de mai sus are exclusivitatea acestor tablouri, care sunt puse în vânzare.*

*

După matchul de ieri, am reuşit să smulgem d-lui av. Eladescu, vicepreşedintele campionilor, câteva declaraţii, cari prin natura lor, sunt de importanţă excepţională. D-sa ne-a spus:

„VENUS", prin performanţa de astăzi, a dovedit că ideea de românizare există în toată plinătatea ei.

Orice echipă naţională, formată până în prezent, cu elemente străine, nu a arătat mai mult.

Dacă n'am putut oferi Românieі sportive satisfacţia unei victorii, aceasta se datoreşte exclusiv unor cauze străine de clubul Venus şi de voinţa echipei".

ARAGAZ este economic practic şi curat

ARAGAZ arde fără coş, fără fum, fără miros; nu înegreşte vasele şi nu este toxic.

ARAGAZ nu ocupă loc în bucătărie.

ARAGAZ reduce treburile la o treime.

ARAGAZ

Depozite în toată ţara. In Bucureşti demonstraţiuni la:

Reprezentanţa ARAGAZ Calea Victoriei No. 51

Magazinul SANITAS Bulevardul Tache Ionescu No. 36

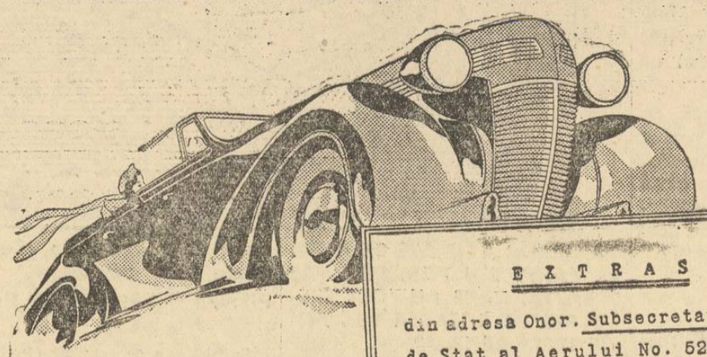

Incredere..

Tot mai mare este numărul automobiliştilor, cari au ajuns la convingerea că pot realiza o ungere perfectă a automobilului lor, întrebuinţând uleiurile româneşti OSIN-OIL şi Vega-OIL.

Certificatul Ministerului Aerului prin care se aprobă întrebuinţarea uleiurilor „Distribuţia" la ungerea motoarelor de aviaţie, confirmă calităţile superioare ale acestor uleiuri.

Uleiurile Osin-Oil şi Vega-Oil sunt economice. Rezistente la temperaturi înalte, ele asigură o ungere eficace şi deci o uzură minimă a pieselor.

Datorită stratului subţire de ulei care acoperă în permanenţă pistoanele şi cilindrii, scăpările de compresiune sunt excluse şi randamentul motorului rămâne întreg.

EXTRAS

din adresa Onor. Subsecretariatului de Stat al Aerului No. 5231 din 4 Noembrie 1936.

. . . In urma rezultatelor obţinute atât la probele de banc pe motorul L. D. 450 HP., cât şi în laborator, cu uleiurile:

Compoundat "DISTRIBUŢIA" şi Mineral "DISTRIBUŢIA"

fabricate ale Dvs., Subsecretariatul de Stat al Aerului a omologat uleiurile de mai sus, ca fiind apte de întrebuinţat pe motoarele de aviaţie Lorraine-D. 450 HP.

DIRECTOR TECHNIC
(ss) Maior Ing. I. Linteş

ŞEFUL BIROULUI 2
(ss) Ing. Al. Stratilescu

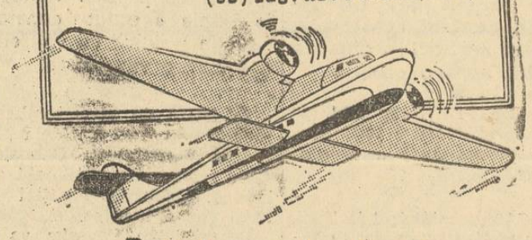

Poate fi vre-o dovadă mai bună pentru calitatea uleiurilor noastre, decât recunoaşterea obţinută din partea aviaţiei?

Uleiurile româneşti de calitate superioară

şi OSIN-OIL VEGA-OIL

AUTOMOBILIŞTI, alimentaţi-vă cu încredere numai la staţiunile OSIN

UN SĂPUN EXCEPŢIONAL

pentru toaleta Dv.,

deoarece este mai mult decât un săpun — este un produs de înfrumuseţare. Uleiul d'olive, care intră în compoziţia lui, catifelează pielea şi dă tenului frăgezime.

ULTIMA ORA

Situaţia politică
după întrevederile dela Sinaia

— Consfătuirile dintre diverşii fruntaşi politici. Ce se poate spune despre succesiune. Atitudinea guvernamentalilor. —

După solemnităţile dela Sinaia lumea noastră politică a rămas în aceiaşi impreciziune ca şi până acum. Nimeni nu poate spune care ar fi formula de rezolvare a succesiunii, nimeni nu are încă nici o indicaţie în această privinţă.

Ceiace s'a putut obţine în cursul acestei serbări, au fost o serie de întrevederi între fruntaşii politici de diferite nuanţe. Şi firesţe, întrevederile acestea n'au fost lipsite de interes.

Din cele ce au transpirat asupra consfătuirilor acestora reese că, în afara partidului naţional-ţărănesc care îşi macină autoritatea în frământări interne, celelalte partide arată un optimism robust în ceiace priveşte succesiunea.

Se pare că un guvern neutru de alegeri ca şi unul de mai întinsă sau mai redusă concentrare, ar avea consensul tuturor celorlalte partide de opoziţie. Şi cum e probabil că formula viitorului guvern va fi dată de una din aceste două ipoteze, fruntaşii vieţii noastre politice au toate motivele să fie optimişti.

Atitudinea guvernamentalilor

Este interesant de subliniat că guvernamentalii au început din nou să vorbească despre o a doua guvernare liberală. Şi sunt unii cari cred chiar în această posibilitate.

Optimismul acesta guvernamental a fost determinat de situaţia din ce în ce mai confuză a partidului naţional-ţărănesc care nu mai poate spera în venirea la guvern. In fond însă posibilitatea unui nou guvern liberal este aproape definitiv exclusă. Şi oamenii serioşi din partid precum şi intimii primului ministru, ştiu acest lucru.

Guvernul se retrage până la 15 Noembrie şi rămâne în opoziţie. Acest lucru este hotărît în momentul de faţă.

Cât priveşte soluţia ce se va da crizei, e mult mai greu de precizat. In orice caz pare că guvernul viitor dacă nu va fi unul de alegeri va avea o coloratură naţionalistă. Aceasta e orientarea ce se simte până în prezent în felul în care va fi rezolvată criza de regim.

P. B.

M. S. Regele Carol II
va face, în primăvară, o vizită Regelui Angliei

LONDRA, 27 (Rador). — Deschizând sesiunea primului parlament sub domnia Sa, Regele George VI a dat citire mesagiului tronului, în care a spus între altele următoarele:

„Relaţiile Mele cu puterile străine continuă în mod amical.

Am invitat pe M. S. Regele Bel-

M. S. REGELE CAROL II

giei să Mă viziteze în cursul lunii Noembrie. Am invitat pe M. S. Regele Carol II al României să-Mi facă o vizită în primăvara viitoare. Voi fi fericit să primesc vizitele Majestăţilor Lor în capitala Mea şi sper că ele vor conduce la întărirea relaţiilor amicale între naţiunile Noastre".

Zaharian-Zuchermann
pălmuit de peste graniţă

— A fost dat ori nu, afară Aronovici? Să se spună odată! Ori cu jidanul ori cu sfânta dreptate a ţării! —

De câteva zile ne sosesc diverşi emisari cari ne ţin următorul limbaj: **„Campania dvs. a avut un imens ecou nu numai în toată ţara, în rândurile medicilor şi în corpul profesoral universitar. Vi se dă dreptate chiar de către aceia pe care i-aţi atacat, ori i-aţi somat să termine odată cu jidanii. Astfel vă putem anunţa că nu numai ilustrul profesor Marinescu a luat hotărîrea să-i dea afară pe jidani, dar însuşi profesorul Zaharescu-Caraman a cerut jidanului Aronovici să-şi dea demisia. Veţi avea în curând confirmarea oficială a demisiei. Până atunci, pentru două zile, încetaţi, vă rugăm, campania dv."**

Am ascultat cu imensă satisfacţie — nu personală, fiindcă noi n'avem nimic de împărţit chiar cu Aronovicii din Universitate, necum cu protectorii lor, ci din bucurie pentru triumful ideii naţionale — comunicările ce ni s'au făcut. Si am răspuns: **„nu numai că nu vom mai continua campania, dar vom scrie omagiind pe oricine se va debarasa de jidanii lui".**

Constatăm însă, că deşi au trecut nu două, ci cinci zile, dela comunicările primite, promisiunile nu s'au împlinit. Aronovici e tot acolo, iar patronul său Zaharia-Zukermann nu mai dă nici un semn de viaţă.

FACE RAU ZUKERMANN!

Ei bine, d. Zukermann îşi face o proastă socoteală dacă şi închipue că afacerea Aronovici poate fi luată în glumă. Noi îl avertizăm c'am luat chestia în foarte serios. Avem, până acum, un dosar de 70 de file şi vreo 90 de scrisori din toate părţile, pe cari nu vedem de ce nu le-am publica. Fiindcă să ştie d. Zukermann! Noi, nu cu sluga, ci cu stăpânul ne vom răfui. Aronovici n'ar fi ajuns la Universitate, fără d. Zukermann.

Nu vom înceta această campanie, prin urmare, până ce Aronovici nu pleacă. Incepem astăzi cu o scrisoare de peste hotare. Iată, într'adevăr, ce ni se scrie dela Dresda:

Drezda, 18 Octombrie 1937.

Mult stimate domnule doctor Ilie Rădulescu,

„Profit că un compatriot pleacă în ţară, spre a vă adresa aceste rânduri, pe cari vi le va aduce la redacţie. Intr'un grup de Români, ne-a căzut, aci la Dresda, în mână, mai multe numere din românescul şi combativul ziar „Porunca Vremii". A fost o mică sărbătoare pentru noi. Dacă slova frumoasă a graiului nostru ne-a bucurat, în schimb mult amar ne-au revărsat în suflete ştirile cu privire la infiltraţia iudaică în învăţământul superior.

„Eu sunt medic, am terminat medicina la Iaşi, încă de acum 6 ani şi în Germania fac o specialitate,

Canalie, obraznic, linguşitor

„L-am avut profesor pe nemernicul de Zaharescu Karaman, Zukermann, cum îl numiţi dvs.

„Am făcut un mic stagiu în Maternitatea ieşană, aşa că am cunoscut bine canalia aceasta, rău, nemilos şi răzbunător cu cei mici, obraznic cu egalii lui şi linguşitor până la dezgust cu cei de cari are nevoe. Tipul perfectei secături universitare, ajuns pe târâte, nu a ajutat decât pe jidani, exclusiv pe jidani. Jidanca ROSENTHAL şi Aburel, armeanul, erau mâna lui dreaptă. Generaţia de studenţi naţionalişti a avut mult de suferit de pe urma acestei lepre.

„Tineretul sărac, muncitor şi cu drag de glia românească, a primit lovituri grele de la acest ticălos.

„Ne umilea în chip barbar şi nu scăpa nici o ocazie să-şi dezvălue sufletul negru, de asiatic.

„Studenţii din generaţia mea, l-au disprefuit şi l-au urît ca pe un adevărat duşman al neamului. De altfel, sunt convins că nimic românesc nu se găseşte în făptura lui Zaharescu Karaman. Figură de metec, cu suflet de adevărat vrăjmaş, pentru tot ce e românesc.

„Va veni însă o zi — şi nu este tocmai aşa depărtată — când acest mizerabil iubitor de iudei şi de arginţii iudeilor (la Iaşi avea foarte multă clientelă jidovească) va trebui să răspundă de toate faptele lui urîte. Biruinţa naţionalismului românesc se apropie. Această canalie, cu Aronovicii şi Rosenthalii lui, îşi va primi, atunci, pedeapsa pe care o merită. Implacabilă, aşa cum au fost pedepsiţi şi aci, în Germania, trădătorii de patrie.

„Vă rog, stimate d-le dr. Rădulescu, să faceţi uz de tot ceia ce vă scriu aci, iar noi, de departe, vă vom binecuvânta, pe dvs. şi pe „Porunca Vremii".

„Vă salută, cu salutări româneşti,

Dr. EM. IONESCU

Drezda, Prager Strasse, 50

10.000 naţionalişti au fost executaţi
în provincia Asturii, de comunişti

— Sub conducerea guvernului generalului Franco se găsesc 14.500.000 suflete, pe când populaţia din regiunile ocupate de comunişti se ridică la numai 9 milioane. —

Salamanca, 27 (Rador). — **După definitiva cucerire a provinciilor din nordul Spaniei de către trupele naţionaliste, POPULAŢIA TERITORIILOR CARE SE GASESC SUB CONDUCEREA GUVERNULUI NAŢIONALIST SE RIDICA LA 14.500.000 SUFLETE, IN TIMP CE POPULAŢIA DIN REGIUNILE OCUPATE DE GUVERNAMENTALI SE RIDICA LA NUMAI 9 MILIOANE.**

Generalul Franco posedă un litoral maritim având o lungime de 1698 leghe, pe când guvernul din Valencia are un litoral de numai 898 leghe.

Căile ferate funcţionează cu regularitatea dinainte de război în ţinuturile de sub conducerea guvernului naţionalist, pe când în regiunile stăpânite de guvernamentali transporturile de persoane sunt aproape pretutindeni suspendate.

*

Gijon, 27, (Rador). — **Corespondentul Agenţiei D. N. B. transmite:**

Din dosarele găsite de naţionalişti în biurourile conducătorilor bolşevici din provincia Asturii rezultă că NUMARUL PERSOANELOR ACUZATE DE A FACE PARTE DIN PARTIDELE DE DREAPTA, CARE AU FOST EXECUTATE IN ACEASTA PROVINCIE TRECE DE 10.000.

In prada de război făcută azi şi ieri de trupele naţionaliste se află 31 tancuri de provenienţă sovietică. Toate aceste tancuri sunt în general în stare bună. Naţionaliştii au mai capturat 68 tunuri, 345 mitraliere grele şi peste 1000 mitraliere uşoare, precum şi peste 15.000 puşti.

*

Saint Jean de Luz, 27 (Rador). — *Corespondentul agenţiei D. N. B. anunţă:*

Din Valencia se comunică faptul că generalul POZAS, comandantul suprem al armatelor guvernamentale din răsărit, a fost scos din comandă.

Unde sunt miile de copii basci?
Sf. Scaun se interesează de soarta acestora, şi cere ca aceşti nenorociţi să fie redaţi familiilor lor.

Roma, 27 (Rador). — Ziarul catolic „AVVENIRE D'ITALIA" desvălue într'un articol unul din cele mai tragice aspecte ale războiului din Spania.

Ziarul arată că Sfântul Scaun se interesează în clipa de faţă în mod stăruitor pe lângă guvernele ţărilor în care fostul guvern republican din Ţara Bascilor a transportat sute de copii basci, în mare parte contra voinţei părinţilor. Vaticanul cere ca aceşti copii să fie redaţi familiilor lor.

Aproape toţi părinţii nu ştiu în ce ţară se află copiii lor, deoarece aceştia au fost transportaţi în străinătate cu o destinaţie neprecisă şi cu documente false. De atunci, familiile respective nu au primit nici o ştire despre copiii lor.

FOARTE MULŢI COPII AU FOST TRANSPORTAŢI IN RUSIA

Printre documentele găsite la Santander după cucerirea oraşului de către armata naţionalistă, figurează şi o listă de copii trimişi în Rusia Sovietică. Fiecare copil este marcat printr'un număr şi prenume, fără nici o indicaţie asupra familiei copilului, deoarece fostul guvern basc pretindea că copiii nu aparţin familiei, ci statului.

Reprezentanţii Angliei, Franţei şi Belgiei, rugaţi de un delegat apostolic, au reuşit să intereseze guvernele respective la opera de repatriere a sărmanilor copii smulşi familiilor. Din cercetările făcute de Sfântul Scaun reese că toate guvernele care au primit pe aceşti copii sunt favorabile repatrierii lor. Unii dintre copii au şi obţinut dreptul de a se reîntoarce în patrie.

Repatrierile copiilor întâmpină totuşi serioase dificultăţi din partea autorităţilor anumitor ţări care pretind o cerere formală şi legalizată pentru fiecare copil. Acest lucru nu este însă lesne, ba chiar imposibil de realizat în unele cazuri, din cauza incertitudinii familiilor cu privire la reşedinţa copiilor lor.

Congresul voluntarilor străini din armata franceză

Paris, 27 (Rador). — Vineri se întruneşte în capitala Franţei congresul voluntarilor străini angajaţi în armata franceză în timpul marelui război mondial.

Se ştie că din numărul total de 40.000 voluntari de toate naţionalităţile, pe câmpul de onoare din Franţa au căzut 11.400.

Ziarele publică numeroase fotografii luate în August 1914 şi reprezentând numeroase contingente de voluntari italieni traversând în cortegii Parisul şi îndreptându-se spre front.

Linia frontului chinez a fost ruptă în două

— Japonia n'are ambiţii teritoriale în China; ea va lupta până la capăt pentru încetarea atitudinii antijaponeze a Chinei. —

Shanghai, 27 (Rador). — Martori oculari afirmă că bătăliile date în sectorul Taciang au fost foarte sângeroase.

Regiunea Taciang este în ruine. Lupta s'a dat pentru fiecare sat şi pentru fiecare orăşel în parte. Bombardamentul aerian este atât de puternic încât nu se poate construi tranşee decât în timpul nopţii. Apărarea aeriană a chinezilor este destul de slabă.

Prin cucerirea oraşului Taciang, liniile japoneze descriu acum un semicerc dela Lotien la porţile oraşului Nangsiang şi apoi traversează Taciangul îndreptându-se spre Kianguan şi Ciapei.

Ofensiva japoneză progresează pe toată linia, deşi foarte încet din cauza rezistenţei înverşunate a trupelor chineze.

O coloană japoneză a ajuns la linia ferată Shanghai-Nanking, pe care o va distruge pentru a izola trupele chineze din sectorul Ciapei.

Pe frontul Shanghai sforţările trupelor japoneze pentru a stabili „un cordon sanitar" în jurul oraşului, sfărâmând poziţia centrală a liniei de apărare chineze pe o lungime de 40 de kilometri dela gara Shanghai până la Miaociangcen şi Liuciucen, a fost încununată de succes.

Forţele japoneze, acoperite de artilerie, şi de aviaţie, au împresurat peste 100.000 de soldaţi chinezi pe o suprafaţă de 10 klm. patraţi la nord-vest de concesiunea internaţională.

Linia neîntreruptă a frontului chinez a fost ruptă în două.

In urma acestei noui victorii japoneze trupele chineze au început evacuarea oraşelor Chapei şi Chianguan. Astfel oraşul Shanghai rămâne în mâinile japonezilor.

JAPONIA HOTARATA SA MEARGA PANA LA CAPAT

Tokhio, 27 (Rador). — **Purtătorul de cuvânt al ministerului de Război a declarat că Japonia este hotărîtă să meargă până la capăt, pentru a înfrânge atitudinea anti-japoneză a Chinei.**

Japonia, a spus el, n'are ambiţii teritoriale în China, dar ei nu se poate mulţumi cu simple promisiuni ale guvernului din Nanking în vederea încetării acţiunii anti-japoneze.

Ştiri şi polemici

M. S. REGELE Carol II împreună cu înalţii Săi oaspeţi a plecat aseară la o vânătoare în Banat.

*

A. S. R. Principele GUSTAV ADOLF al Suediei, a vizitat eri oraşul Sf. Gheorghe unde centrul străjeresc local a dat serbări în cinstea distinsului nostru oaspe.

*

D. GH. BRATIANU se află la Iaşi, unde prezidează o şedinţă a delegaţiei permanente a organizaţiei georgiste.

*

D. V. P. SASSU, ministrul justiţiei, lucrează la alcătuirea listelor în vederea unei noui mişcări în magistratură.

*

ASTAZI după amiază urmează să aibă loc o şedinţă a delegaţiei economice a guvernului.

*

S'A AFLAT aseară că d. N Titulescu intenţionează să-şi grăbească venirea în Capitală şi să-şi reia cursurile dela Facultatea de Drept.

*

D. ION MIHALACHE a plecat la Topoloveni, de unde se va înapoia în Capitală la începutul săptămânii viitoare.

La Topoloveni d-sa va primi câteva vizite politice.

*

D. dr. AL. VAIDA VOEVOD a plecat azi la Cluj. D-sa e optimist şi cu prilejul vizitelor de la Sinaia a putut constata că situaţia politică se va clarifica aşa cum o vede d-sa.

*

IN ZIUA de 28 Octombrie, comemorarea a 19 ani dela proclamarea Republicei Cehoslovace, fiind sărbătoare naţională cehoslovacă, birourile legaţiei Bucureşti vor fi închise.

D. ministru Veverka va primi pe membrii coloniei din Capitală.

*

AZI DIMINEAŢA toate autorităţile publice şi-au reluat serviciul care a fost întrerupt Sâmbătă la amiază.

*

LA APELUL către ţară, făcut de d. preşedinte al consiliului de miniştri, pentru strângerea de fonduri necesare apărării şi fortificării graniţelor, Banca Naţională a răspuns, subscriind suma de 25 milioane lei.

UN FRUNTAŞ naţional-ţărănesc, singurul informat cum se cade, a declarat, aseară, într'un cerc de gazetari:

— „Cu dârzenia d-lui Iuliu Maniu, cu rezervele d-lui Costăchescu, cu atitudinea d-lui dr. Lupu, cu tactica deplasată a partidului şi cu ameninţările d-lui Mihalache, care se dovedeşte neînţelegător al realităţilor politice imediate, este IMPOSIBIL să venim la guvern".

*

D. general adjutant C. ILASIEVICI, ministrul apărării naţionale, a oferit aseară, la Capşa, o masă în cinstea misiunei franceze care a participat la festivităţile dela Sinaia. La această masă au participat d-nii: general Georges, general adjutant Paul Teodorescu, subsecretar de stat la ministerul apărării naţionale; d-na şi d. Thiery, ministrul Franţei în Bucureşti; generalii Manu şi Prodan, colonel Delmas, col. Baunne, maior Bernard şi ofiţerii ataşaţi cu care misiunea franceză a venit în ţară.

*

SAPTAMANA aceasta d. Ion Inculeţ va convoca o consfătuire ministerială.

Toţi arabii din lume sunt solidari cu fraţii lor din Palestina
— Protestul clubului arab din Berlin. —

BERLIN, 27 (Rador). — *Agenţia Stefani transmite:*

Clubul arab din Berlin a adresat ziarelor textul unui protest trimis ambasadorului britanic din capitala Reichului.

„Actele de barbarie — spune protestul — pe care guvernul mandatar britanic le-a săvârşit în Ţara Sfântă constitue o ruşine pentru întreaga lume şi pentru omenirea civilizată. Chiar pe câmpurile de bătălie pe care acum 20 de ani Anglia a proclamat în mod solemn drepturile omului şi dreptul de autodeterminare al popoarelor, azi se aruncă în aer cu dinamită casele sătenilor paşnici.

Dacă Anglia speră să înăbuşe împreună cu hoardele evreieşti sentimentul naţional al arabilor din Palestina, viitorul apropiat îi va dovedi că prin aceasta marchează începutul propriului său declin. Intreaga omenire civilizată osândeşte actuala acţiune britanică în Palestina şi toţi arabii din lume sunt solidari cu fraţii lor din Palestina".

LA SINAIA: M. S. Regele ţinându-şi discursul

Urmăriţi VINERI în pag. 1-a a „PORUNCII":
DEMASCAREA CARDAŞIEI ŢARANISTO-COMUNISTE
Un senzaţional document al anarhiei roşii. Cum se lucrează pentru deslănţuirea revoluţiei bolşevice. Democraţia? Simplu paravan al desmăţului comunist! Cea mai vastă corupţie, care s'a putut imagina vreodată. Tragem toate semnalele de alarmă!
de DR. ILIE RADULESCU

Redactor responsabil: EUGEN VICTOR POPA
Tipografia ziarului „UNIVERSUL", str. Brezoianu 23—25 Bucureşti

6 pagini 3 lei

Taxa poştală plătită în numerar conform aprobării Dir. Gen. P.T.T. No. 118.370/1934

ANUL VI, No. 903 Vineri 29 Octombrie 1937

Porunca Vremii

TRIBUNĂ ZILNICĂ DE LUPTĂ NAŢIONALĂ ŞI CREŞTINĂ

Abonamente Anuale: Lei 1000 pentru instituţii şi sprijinitori; Lei 800 pentru oraşe; Lei 600 pentru sate
Se primesc şi abonamente pe 6 şi 3 luni

Orice sumă se poate trimite prin Casa de economii şi Cecuri poştale (CEC) astfel: ABONAŢII PENTRU CONTUL 1224; DEPOZITARII „ „ 10405

Director: Dr. ILIE RĂDULESCU

Redacţia şi Administraţia: BUCUREŞTI I, Str. Sărindar 18

TELEFON: Direcţie, redacţie 4.1853; Ad-ţie publicitate 4.1852

COLECŢIE

„... Când eram copilă, simţeam această nemărginită compătimire pentru toate lucrurile, ca o apăsare pe inima mea, dealtfel veselă şi fără griji. Mila din sufletul meu a crescut mereu şi creşte şi acum, iar azi a ajuns atât de grea, încât amândouă mâinile mele nu sunt în stare să o ridice: dacă privesc destul de lung orice lucru în lumea asta, mi se umplu ochii de lacrimi".

REGINA MARIA

(Din primul volum al „POVESTEI VIEŢII MELE").

Florile iubirii şi recunoştinţei româneşti pentru Regina Maria!

Zeiţa Intregirii Româneşti

Marea noastră Regină Maria sporeşte, azi, cu încă un an, alba şi majestoasa Ei vârstă. Aniversarea aceasta — a 62-a dintr'o viaţă care s'a dăruit întreagă supremelor idealuri ale Patriei — ne răscoleşte în inimă impulsurile celei mai nobile simţiri. Nu este deloc nici exagerare, nici searbădă curtoazie, atunci când, vrând să tâlmăcim fidel, la această sărbătoare, sufletul României celei adevărate, spunem: Ţara se închină, cu emoţie şi cu evlavie, Aceleia care a fost, deopotrivă, Regina marilor dureri şi-a marilor nădejdi româneşti. Mai ales după suferinţa prin care Regina Maria a trecut, în acest ultim an, simţirea naţiunii se adună, azi, într'o caldă şi pioasă reculegere; din toate colţurile Patriei se ridică un murmur unanim de iubire, de veneraţie şi de recunoştinţă pentru acea graţioasă fiinţă, Căreia, şi Ei, I se datoreşte această Românie închegată în graniţele milenarului vis de aur al întregirii româneşti.

Multe, nesfârşite pagini de omagiu ar trebui să închinăm Dumnezeeştei apariţii a Reginei Maria, pe orizontul destinelor româneşti. Mare, de necuprins este personalitatea Ei, sufletul Ei, prea puţin cunoscut, dar atât de larg risipit, oriunde ochiul sau inima cercetătorului se opresc. Dela nesfârşita iubire de Mamă — a Aceleia care a dat României pe Cel dintâi Rege născut pe pământul Patriei — până la tainele cele mai adânci ale artei şi literaturii, până la acea bunătate, fără limită în generozitatea şi pasiunea ei de jertfă, şi, însfârşit, până la acea revărsare de patriotism fierbinte cu care s'au încălzit câmpiile pătimirii noastre de acum 20 de ani, Regina Maria a fost un Luceafăr al mândriei şi al aspiraţiilor româneşti.

„Mai mult decât o femeie, mai mult decât o Regină, Suverana României a fost un simbol", scrie undeva, inspirat, d-ra Văcărescu. Într'adevăr, nimeni ca duioasa şi suava Domniţă a celor mai grele clipe de istorie românească, nu s'a identificat mai sublim şi n'a simbolizat mai emoţionant durerea şi bucuria noastră, ferma noastră credinţă, mai ales, în izbânda idealurilor naţionale. O spune, de altfel, Însăşi Marea Regină, în unele mărturisiri, cari nu pot să nu răscolească inimile şi să nu umezească ochii: ....„AM VENIT IN TARA FOARTE TANARA ŞI AM DEVENIT UNA CU VOI TOŢI. AM AVUT DELA INCEPUT VIZIUNEA ROMANIEI-MARI, AM PURTAT-O LA INIMA MEA ŞI AM LUPTAT PENTRU IMPLINIREA EI". Iar în altă parte, înfăţişând sbuciumul Ei sufletesc dela 1914, atunci când intriga gurilor rele vorbea de plecarea Familiei Regale din ţară, Regina Maria se spovedeşte: „Cum? Să părăsesc acest popor, care începuse să se încreadă în Mine şi să privească în Mine ca la nădejdea cea viitoare? Să părăsesc munca Mea, viitorul Meu, dreptul Meu de A MA ODIHNI PE VECI IN PAMANTUL ROMANESC? Nu, nu! Aşa ceva nu se va putea întâmpla niciodată. Chiar dacă alţii s'ar fi hotărît să plece, EU M'AŞ FI INFIPT CU COPIII MEI IN PAMANTUL ACESTA ŞI, CA SA NE DESPRINDA DE EL, AR FI TREBUIT SA SMULGA ŞI INIMILE DIN NOI".

Aş vrea să ştiu cine nu se simte înfiorat de măreţia acestor cuvinte? Cine-a mai vorbit aşa, în ce suflet s'a mai sbătut atâta tragedie, câtă a ars în inima Reginei Maria? Nu! Din toată comoara de virtuţi a Marei noastre Regine, din toată coroana de diamante cari Îi vor împodobi numele în istorie, nimic nu ni se pare mai scump ca văpaia acestei iubiri cu care Regina Maria s'a simţit legată de pământul românesc.

Măria Ta, inima recunoscătoare a ţării bate cald pentru Tine, pentru Zeiţa Intregirii Româneşti!

Dr. ILIE RADULESCU

M. S. REGINA MARIA

Inchinare
M. Sale Reginei Maria

de VASILE MILITARU

Slăvită fii în vecinicie, cea mai frumoasă 'ntre Regine,
In faţa Cărei, cu iubire, tot Neamul vine
Să se 'nchine,
Că mult ai alinat durerea vitejilor de prin spitale,
In zile negrăit de crunte,
Când mâinile Măriei-Tale
Cu degete de crin veniră, duios să-i mângâe pe frunte!

De câte ori, a Ta privire, de vis şi bunătate plină,
Nu le-a umplut de viaţă pieptul şi sufletele de lumină!..
De câte ori, vitejii noştri, care simţiau încet cum pier,
Nu Ţi-au culeş în ochi Icoana, nălţându-se cu Ea la Cer!...
De câte ori, ale lor lacrămi asemenea jarului fierbinte,
N'au picurat — cele din urmă — pe neaua mânii Tale sfinte!...
Noi Te-am văzut, în ceasuri grele, cu ochii'n lacrămi, ca o Sfântă,
De jalea Ţării Tale frântă:
De inima-i mereu aproape, bătea şi inima Ta 'n piept,
Ducând curajul în tranşee, cu Ferdinand cel Bun şi Drept;
Când, pe câmpiile Moldovii, sub toată vitregia sorţii,
Ne cuprinsese desnădejdea şi ne 'ngheţase frigul morţii!..

Noi ştim, Regină-a bunătăţii, de câte ori, de milă plină,
Te-ai frânt în faţa suferinţii, uitând ades că eşti Regină
Şi ştim ce-adânc Te poartă 'n ele acele Ctitorii prin care,
Asupra celor care sufăr, reverşi atâta alinare!...

De-aceia, noi, între icoane, Te-avem, Măria-Ta, Icoană,
Purtând Regeasca Ta Coroană,
De care însă mai presus,
Pe frunte porţi un nimb de raze, ca Sfinţii puşi lângă Iisus!...

Păstreze-ni-Te Cerul încă, Măria-Ta, icoană vie
Mulţi ani, mereu Ocrotitoare,
Ca'n fiecare miez de toamnă, tot Neamul Românesc să vie
Cu sufletul cireş în floare,
Cum vine astăzi, să-l aştearnă Măriei-Tale la picioare!...

Regina durerilor noastre

de I. P. Prundeni

Ruptă din strălucirea Reginei Victoria şi smulsă din mediul britanic unde, oricum, civilizaţia este puţin mai largă decât în jungla românească, Regina Maria, venită foarte tânără între noi, a isbutit repede să ne iubească.

Nu putem şti prin ce tainice transformări, prin ce oculte frământări de conştiinţă trece un suflet regal, ca să abdice, total, dela origina sa şi să confunde, definitiv, să se facă una cu mulţimile de adopţiune peste care este chemat să domnească.

Oricare dintre noi, în altă parte, oferindu-i-se tot ce se cuvine unei vieţi bogate, simte uneori chemările ţării din care a plecat şi totdeauna inima ne-ar rămâne străină de neamul în care ne aruncă întâmplarea şi capriciul soartei. Regii fac şi la această regulă, excepţie.

Regii noştri s'au identificat integral cu idealurile românismului. Dar mai ales Reginele noastre au dovedit o uriaşe putere de dragoste faţă de neamul românesc. Regina Elisabeta ne-a iubit şi ne-a cântat frumuseţile. Ne-a deschis ochii spre zările mândriei naţionale şi ne-a dăruit întreaga Ei simţire. Regina Maria, cu aceeaşi ciudată forţă de adaptare, a ştiut să-Şi aplece inima peste multele noastre dureri, să ia parte la câteva bucurii, puţinele câte ne-a chibzuit destinul şi să-Şi împletească idealurile Ei cu idealurile noastre.

In timpul neutralităţii Regina Maria a fost un factor determinant pentru intrarea în acţiune. Svonurile despre abdicarea Dinastiei au mâhnit-o şi a luptat pentru risipirea lor. In refugiul dela Iaşi, Regina Maria a fost o energie, dând oricui puteri de nădejde, într'o vreme când iluziile nu mai erau aproape îngăduite. A pansat rănile ostaşilor. A mângâiat suferinţele. Pasiunea pe care a pus-o în mentinerea încrederii în dreptatea noastră, au impins-O la acte de teribilă cutezanţă.

De unde vine această imensă capacitate de sacrificiu pentru neam? Cine vrea să înţeleagă acest lucru, să se gândească la o nemărginită

(Continuare în pagina II-a)

Suverana bunătăţii

Regina Maria a României întregite, care împlineşte astăzi o vârstă albă şi sfântă, este Doamna bunătăţii şi a milei, iar înainte de a fi Suverana adevărată a unei ţări, Ea este stăpâna celor mai pure daruri sufleteşti.

Puţine frunţi încoronate au avut aşa de felurite bogăţii lăuntrice ca Impărăteasa noastră a tuturora, în faţa căreia gândul înalt al Patriei se apleacă împovărat de osânda sacră a recunoştinţei şi a cucerniciei.

Despre Regina Maria nu poţi scrie decât liric. Faptele vieţii Ei sunt tot atâtea visuri aievea şi tot atâtea izvoare de legendă.

Aduceţi-vă aminte de zilele războiului, de acea sfâşietoare dramă colectivă a refugierii în Moldova şi de multele suferinţe de atunci, şi veţi simţi câtă linişte, câtă încredere odihnitoare şi câtă eliberare optimistă a răspândit în urma apariţiei Sale de basm, această Regină a durerii şi a milei.

In haosul incertitudinii unanime, bunătatea Suveranei, care cu mâini tămăduitoare mângâia rănile soldaţilor, a însemnat o dără de lumină şi de credinţă boltită ca un curcubeu, nevăzut încă, peste zările însângerate ale ţării.

Regina şi poporul Ei au învins, trecând prin flacăra de rug uriaş a jertfei. Războiul a adus desăvârşirea geografică a neamului românesc.

La temelia acestei desăvârşiri sufletul Suveranei stă ca un pilon de stâncă. De aceia inima simţirii naţionaliste Îi dăruieşte omagii supreme şi I se închină.

Septimiu Bucur

Regina Ambasadoare a sufletului românesc

Cununa de fapte, ce a încheeat diadema de neobicinuit prestigiu a M. S. Reginei Maria, a încălzit atâta, cu razele ei, legătura definitivă între sufletul poporului românesc şi Regina lui, încât cuvintele sunt prea sărace în conţinut pentru a putea schiţa portretul mult cuprinzător al Suveranei ce a dominat o epocă din cele mai grele şi totuşi din cele mai glorioase ale naţiei româneşti.

M. S. Regina Maria s'a născut cu toate atributele regalităţii în sânge şi în suflet. Pentru Ea domnia n'a fost rezultatul unei pregătiri sau al unei întâmplări ci o chemare a destinului care a înmănunchiat toate calităţile excepţionale într'o alcătuire de basm, sortind-O Regină.

Identificată cu sufletul românesc, Regina Maria a cules din belşugul de frumuseţe al ţării aceşteia, pe care o simte şi o mărturiseşte atât de puternic Ţara Ei, toată măreaţa îmbinare dintre natură şi om, dintre solul strămoşesc şi autohtonul ce s'a pomenit de mii de ani aci, altoind-o pe sufletul Ei ce a iradiat numai lumină şi azur.

Regina României s'a transformat astfel într'un exponent strălucit al sufletului românesc, purtând cu Ea, în tot locul, comoara aceasta de frumuseţe şi bunătate, înveşmântată în eleganţa şi prestigiul regesc pe care nici o Regină n'a ştiut să le facă mai graţios simţite decât Ea.

Păşind dincolo de hotarele României, Regina Maria ducea cu Ea şi impunea străinătăţii acest suflet al poporului dela gurile Dunării, cu atâta impresionantă graţie încât numai simpla Ei prezenţă într'una din Metropolele Apusului aducea ţării şi poporului românesc atâta prestigiu şi faimă cât nu puteau aduce zece ani de sârguincioasă activitate propagandistică.

Parisul, care a văzut atâta multime de regi şi regine, de împăraţi şi împărătese intraţi în legendele mistuitoare ale orientului, se simţia altcum cinstit când Regina Maria a României îi călca pragul. Şi-I jăcea o întâmpinare plină de caldă admiraţie ce se resfrângea bogat şi asupra ţării şi poporului peste care domnia această Regină în care frumuseţea, noblesa de spirit şi de suflet alcătuiau prestigiul firesc al regalităţii atât de rar întâlnit.

Legată de tot ce este frumuseţe, bunătate şi virtute în alcătuirea noastră naţională, M. S. Regina Maria a fost şi este ambasadoarea sufletului românesc pe care l-a ştiut face preţuit în lăuntru şi peste hotare, aşa cum numai Ea îl putea face. Legată astfel de poporul românesc pe care l-a iubit şi l-a ocrotit, Ea a rămas încrustată deapururi în inimile generaţiilor neamului care Îi urează în această zi de sărbătoare mulţi şi fericiţi ani plini de sănătate.

Petru Bănescu

Regina din vis...

...Dar iată că cerneala noastră e de rând şi hârtia ziarului nu e de Japonia, ca să putem picta şi acum, la o etate de zăpadă, pe Majestatea Sa Regina Maria.

Şi nici compozitor muzical nu suntem ca prin glasul celor şapte păsări cât are portativul, să izbutim să alcătuim în fiecare toamnă, de aniversarul Reginei, câte un cântec juvenil.

Aceea, care prin nu ştiu care vrajă a putut să întruchipeze pe pământ legenda tinereţii fără bătrâneţe, poate numai Ea însăşi, între oglinzile fermecate în care'Şi ţine şarada, ar putea, aplecată, să-Şi scrie, încă odată, chipul cel aşa de frumos povestit de Dumnezeu...

Numele Ei, aminteşte, nu ştiu cum, de luna Iunie şi când zici REGINA MARIA, par'că visezi şi se deschide Raiul.

Nu seamănă cu niciuna dintre domniţele noastre din pravili şi din naraţiunile plasticei vechi, bisericeşti. Acelea erau numai ochi şi oacheşă candoare medievală, mici golfuri de evlavie, lângă nişte Prinţi întunecaţi de sânge şi de duh. Maria de Edinburg, cu statuia Ei de zeiţă a ceţei, aduce un mister de dincolo de binele şi de răul împăraţilor pământene. Ochii aceia, cari scapără ca doi luceferi, profilul de o hotărâre amazoană, poesia gâtului ca al plantelor de mare seră — fruntea înaltă, inspirată...

Fericiţi acei cari au văzut-O acum aproape o jmătate de veac, în rochia Ei verde „de culoarea sălciei", pe spate cu 16 plete, aurii ca 16 ani princiari, când venea din Anglia să mosteneasă aici, în Răsărit, o ţară.

Fericiţi acei cari au văzut-O:

Pe vremuri, la Zece Mai,
Vodă, Prinţul, pe cai
Şi venea, Roşior, blondă ca [din soare,
Şi Prinţesa Maria, călare,
Şi-avuse Gineri, Mirese,
Un basm întreg de Feţi şi [Principese.
A îngropat obraji iubiţi,
Şi-a fost şi Dânsa Sora Răniţilor...

Fericiţi, într'adevăr, răniţii Moldovei 1917 cari au băut speranţe din paharele mâinilor Ei sfinte.

Fericiţi noi toţi cari am văzut-O strălucind, încoronată cu soarele Ţării-Mari, la Alba-Iulia.

Maria: Lumină
Lucifer, Aprilie, Pom —
Cât era Ferdinand I de om,
Pe-atât era Ea de Regină.

Eri, la Balcic, schimbând cu luna rochiile multicrome ale mării; astăzi zâna pădurilor de aramă ale Sinaiei — şi pe noi, această strălucire tare care lasă în urmă istorie şi estetică, ne emoţionează.

Să vină George Enescu, să cânte pe Regina Maria — Reveria, a României...

N. Crevedia

Regina Maria, — Scriitoare

In lumea aceasta restrânsă a capetelor încoronate, scrisul este o îndeletnicire care se întâlneşte rar. Flacăra de geniu, scânteia de talent, aşezată de Dumnezeu în sufletul unor oameni, nu s'a evidenţiat prea adesea, acolo unde există o tradiţie regească sau opera lor este un sinistru cabotinaj; însfârşit sunt scriitori pentru cari scrisul este o chemare, o necesitate organică. Aceştia scriu pentrucă au ceva de spus, pentrucă lumea pe care o trăiesc în interiorul sufletului lor elevat şi vizionar, este o lume care se cere exteriorizată, dată în vileag, este o lume de care trebuie să te descotoroseşti pentrucă nu mai poţi avea liniştea sufletească dacă o laşi adormită în tine.

Deaceia talentul care fermentează mai ales în conştiinţele stăpânite de o mare sensibilitate şi de un sens tragic al existenţii, manifestat prin suferinţă, fără de care nimic bun şi trainic nu se poate face în lumea aceasta, — când isvorăşte într'un suflet princiar, este o revelaţie. Pentrucă lumea prinţilor trăieşte, de cele mai adesea ori, prin lipsa de atingere cu mizeriile cotidianului, — o viaţă sufletească uşoară, superficială, neadâncită şi necuprinzătoare de sensuri. Cunoaşteţi un mare filozof al lumii, sau un mare poet al veacurilor, care să fi fost rege? Iată dar atâtea motive cari arată că pot exista numai regi ai poeziei nu şi poeţi-regi. Deaceia faptul că poezia este bine reprezentată în familia noastră regală, — constitue o fericită excepţie.

Regina Maria este, în această privinţă, reprezentanta cea mai autentică a scriitorului ieşit dintr'o familie regală. Marea ei sensibilitate — care s'a înfiorat, prin infinite vibraţii, în toate contingenţele pe cari le-a avut cu viaţa, — a reacţionat, plasticizându-se în rândurile inspirate cari au umplut atâtea pagini. In *„Ţara Mea"* (1915), în *„Regina cea rea"* (1916), în *„Gânduri şi icoane din timpul războiului"* (1919), în *„Dor nestins"* (1920), în *„Ilderim"* (1921), în *O legendă dela muntele Athos"* (1923), în *„Vocea de pe munte"* (1924) şi mai ales în cele trei volume din *„Povestea vieţii mele"* (1934), — Regina Maria trădează un suflet de mare artistă. Sunt scriitori pentru cari opera lor esteun sinistru cabotinaj; însfârşit sunt scriitori pentru cari scrisul este o chemare, o necesitate organică. Aceştia scriu pentrucă au ceva de spus, pentrucă lumea pe care o trăiesc în interiorul sufletului lor elevat şi vizionar, este o lume care se cere exteriorizată, dată în vileag, este o lume de care trebuie să te descotoroseşti pentrucă nu mai poţi avea liniştea sufletească dacă o laşi adormită în tine.

Din această categorie de scriitori face parte Regina Maria. Ea scrie pentrucă are ceva de spus, pentrucă a rupt, cu sufletul şi cu inteligenţa Ei, ceva din adevărurile eterne ale frumosului...

Şi în această privinţă sunt revelatoare rândurile pe cari le-a scris în prefaţa primului volum al amintirilor.

„...M'am întrebat întotdeauna, spune Regina Maria, **sub ce unghiu voi privi, pentru a o povesti, propria mea viaţă, ştiind că până la un punct oarecare, trebuie să-mi cântăresc cuvintele şi totuşi să fiu cât se poate de sinceră şi atât de precisă pe cât se poate. Nu vreau să fiu nici prea rece, dar nici prea pătimaşă; simţirile nu trebuie să mă târască după ele.**

„Intr'o oarecare măsură vreau să privesc înapoi la viaţa mea, ca şi cum aş povesti întâmplările altuia, ba, parcă aş vrea, chiar, să o scriu la persoana treia, dar aceasta ar fi un fel de prefăcătorie, şi eu niciodată nu m'am prefăcut. Toată viaţa am fost primejdios de sinceră şi nu mă pot desbăra de această deplină sinceritate."

Sublinierea este a noastră. Ea vrea să tâlmăcească secretul unui suflet regal, plin de talent: acela că toată opera Reginei Maria este o operă de trăire intensă a unei vieţi sau a unei întâmplări care a impresionat-o, văzând-o sau imaginând-o. Deaceia în fiecare rând din opera Sa, se răsfrânge un fior al sufletului Său regal.

„Povestea vieţii mele", este nu numai o auto-biografie, în sensul prozaic al cuvântului; aceastâ operă închide în scoarţele ei o viaţă de basm, de principesă şi de regină şi o mare experienţă umană. Iar toate acestea sunt îmbrăcate într'o formă care îi dă operii o mare valoare literară.

Deschid o pagină, la întâmplare, din primul volum al *„Povestei vieţii mele"* şi citesc:

„...Când eram copilă, simţeam această nemărginită compătimire pentru toate lucrurile, ca o apăsare pe inima mea, dealtfel veselă şi fără griji. Mila din sufletul meu a crescut mereu şi creşte şi acum, iar azi a ajuns atât de grea, încât amândouă mâinile mele nu sunt în stare să o ridice: dacă privesc destul de lung orice lucru în lumea asta, mi se umplu ochii de lacrimi."

Mai este oare nevoe de vreo interpretare sau tâlmăcire a talentului şi a sufletului scriitoarei Regine? Cel mai vibrant omagiu pe care I-l poate aduce atât de umila noastră peniţă, azi, când la şirul anilor Ei regali, Regina noastră, mai adaugă unul, — este numai acela că opera Ei literară, — care a atins culmi nevăzute prin valoarea ei artistică şi prin adânca filozofie a vieţii, — este un patrimoniu scump sufletului şi geniului creator românesc. Iar acest spirit creator al geniului nostru se regăseşte în opera literară a Reginei Maria.

Ştefan Ionescu

SPORT

Un conflict

Cazul Humi şi situaţia grecilor din România

— Se impune o grabnică soluţionare —

Cazul jucătorului Humi Constantin e prea cunoscut pentru ca să mai fie necesară o revenire detaliată.

Important e faptul că jucătorul venusist se află arestat de autorităţile greceşti.

Singura lui vină e că este posesorul unor excepţionale calităţi

CONST. HUMI

într'ale soccerului.

Acesta e, după noi, principala cauză pentru care e „reţinut sub cheie" de către poliţia Eladei.

Povestea cu pas-portul fals noi o considerăm ori o glumă de prost gust, ori, şi aci cazul devine extrem de grav, nesocotirea dreptului internaţional prin nerecunoaşterea valabilităţii unui act emis de către statul român.

Menţinerea în arest a lui Humi, e cu atât mai nelalocul ei, cu cât statul român recunoaşte ca valabil şi legal paşaportul de care se serveşte Humi. Culpa e deci fictivă şi urma ca „venus"-istul să fie lăsat liber să plece în ţara căreia îi aparţine.

Prin acest abuz, autoritatea statului român a fost lezată.

Humi e supus român.

Cu ce drept e reţinut în Grecia, şi mai ales arestat?

E o înscenare odioasă ai cărei regisori sunt conducătorii grupării „Ethnicos", pentru a stoarce „alţi bani" clubului „Venus", deşi preţul deslegării jucătorului Humi, l-au primit cu vârf şi îndesat.

Ceeace dă cazului un aspect neîntâlnit încă, e complicitatea Federaţiei elene, cu şleahta de derbedei şi şantagişti.

Autorităţile greceşti, au dat şi ele concursul. Credem că nu cunosc cazul în lumina lui adevărată. Dacă-l cunosc însă, şi au consimţit la această arestare ilegală, cu atât mai rău.

Prejudiciile aduse autorităţii statului român nu vor rămâne fără consecinţe.

N'am vrea să mai revenim asupra acestui caz care aruncă o lumină, până acum, destul de frumoasă, între statul român şi cel grec.

N. Dumitrescu

Aseară

S'a tras la sorţi faza finală

a turului I din Cupa României

Aseară, a avut loc la F.R.F.A. tragerea la sorţi, pentru şaisprezecimile de finală ale cupei României.

Tragerea s'a efectuat în prezenţa d-lui ing. N. Codreanu, asistat de d-nii: Popa, Sergiu Petrovici şi ceilalţi membri ai comisiunii.

Sorţii au decis următoarele partide. Astfel:

Universitatea-Sp. Studenţesc.
Irinel-Ceramica.
Mociornița-C.A.O.
Victoria (Carei)-Vulturii Textila.
Tricolor C.F.P.V.-Venus.
Mica (Brad)-A.C.F.R.
Unirea Tricolor-Crişana.
U.D.R.-Telefon Club.
Amefa-F.C. Rapid
Juventus-Ripensia.
Aquila C.F.R. (Sighişoara)-Victoria.
Franco Română-Gloria Adesgo-Chinezul.
Phönix-Dragoş Vodă.
Victoria-Olimpia C.F.R.
C.A.M.T.-Duig.

Asupra localităţilor unde se vor disputa aceste partide vom reveni în numărul de mâine.

Al. Brown şi Jeffra vor fi adversarii lui Toma Aurel

Campionul mondial la categoria cocoş, Henry Jeffra, învingătorul lui Sixto Escobar, vine în Europa, pentru a susţine câteva matchuri în organizarea marelui promotor francez Jeff Dikson.

Intre adversarii ce i-au fost desemnaţi se află şi Toma Aurel.

Românul va susţine, însă, mai întâi un match cu Al. Brown.

Tomiţă se apropie cu paşi repezi şi siguri de titlul pe care-l vizează de atâta vreme.

La A. C. T.

Sâmbătă, gală amatoare de box

— Zainea, Oşca, Rădan, Gaspar, pe program —

Gruparea „Turda" organizează Sâmbătă 30 Octombrie, orele 9 seara, o reuniune amatoare de box în sala A. C. T., în cadrul căreia vor încrucişa mănuşile cei mai buni boxeuri amatori din ţară.

Cu această ocazie se va face selecţionarea echipei naţionale amatoare care va întreprinde turneul în Franţa.

Programul are următorul aspect:

Ion Zainea (B. C. Prahova)—N. Georgescu (A. C. T.).
A. Oşca (Rapid) — N. Rădan (Turda).
M. Gaşpar (Turda) — L. Ghilite (C. A. M. T.).
C. David (Gloria C. F. R.) — I. Matu (B. C. Prahova).
G. Jelesneac (Gloria C. F. R.) — M. Jujatu (Turda).
P. Pop (Marina) — P. Tofan (Turda).
M. Stănescu (Rapid) — Gh. Lungu (C. F. R. Timişoara).

Matchurile se vor disputa în 5 reprize a 2 minute.

La Obor

Unirea Tricolor - C. A. O.

Concomitent cu partida dela matchul dintre „Unirea Tricolor" şi C. A. O.

De data aceasta se întâlnesc două echipe egale ca forţă.

Intr'adevăr, în timp ce la Bucureşti „Unirea Tricolor" a surclasat cu 6-2 pe „Juventus", la Oradea C. A. O. în revenire, a reuşit să învingă puternica echipă a muncitorilor din Arad cari au cele mai mari pretenţii la şefia campionatului naţional.

Prin prisma acestor rezultate putem constata că ambele formaţii deţin o bună formă.

Pentru o cât mai bună comportare, ambele echipe s'au pregătit intens.

Astfel la Bucureşti, oborenii, sub stricta supraveghere a lui Steinbach, băeţii vor face azi un ultim antrenament neînţelegând să termine această partidă ca învinşi. De menţinut este faptul că între aceste echipe este la mijloc şi o veche rivalitate la care ia parte uneori şi natura care întotdeauna a căutat să blagoslovească partidele dintre aceste echipe cu câte o porţioară de ploae. Cu toate acestea partida va da loc la o luptă crâncenă, victoria înclinându-se de partea oborenilor, care sunt avantajaţi prin faptul că joacă pe teren propriu.

Regina durerilor noastre

(Urmare din pag. I-a)

dramă a Reginei: moartea Principelui Mircea. Dacă până în această sângeroasă clipă Regina Maria ne-a iubit din îndemnul conştiinţei, s'a ostenit, mai exact, ca să ne iubească, moartea Principelui Mircea, amestecat acum pentru vecie cu ţărâna românească, a legat-O definitiv de noi, a cununat-O pentru totdeauna cu poporul nostru.

Cine a văzut întoarcerea din exil şi drumul spre Patriarhie, îşi dă seama de dragostea Reginei pentru ţara noastră. Imbrăcaţi în hainele de campanie, cu feţele crestate de suferinţe şi îmbujorate de fericirea biruinţei, călări, mergând pe Calea Victoriei până la Patriarhie, Regele şi Regina au plâns şi lacrimile Lor s'au prelins peste inimile noastre ca un alt botez al încrederii în destinul românesc.

După zilele de suferinţă au venit vremurile de apoteoză. Regina Maria s'a încoronat la Alba Iulia şi din acest moment, Ea a intrat în istoria naţională. Dela Iaşii înfrângerii şi umilirii la Alba-Iulia victoriei şi mândriei, Regina Maria a trecut prin toate gamele sensibilităţii. Ea nu s'ar mai fi putut despărţi de noi. Providenţa a pus-O la o crâncenă încercare. Dar după martiriul refugiului, aceeaşi Providenţă a covârşit-O cu cele mai mari bucurii: I-a pus pe cap coroana de Regină — prima noastră Regină încoronată — a tuturor Românilor.

Acum, când ochii noştri o privesc la această vârstă, prin faţă ne trec toate împrejurările în care Regina a fost pusă la încercare, toate clipele de aureolă prin care I s'a răsplătit devotamentul. Regina Maria a suferit cu noi pentrucă ne-a iubit, pentrucă în pământul românesc zace Principele Mircea. Îi datorăm, la rândul nostru, recunoştinţă, pentrucă ne-a socotit demni de căldura inimii Ei şi iubire, pentru că ne-a învăluit cu privirile Ei fierbinţi...

I. P. Prundeni

CAPITOL SI ROXY
Tinereţea lui Puşchin

Mişcarea LITERARA şi artistică

Preoţi cu simpatii comuniste

In vremile acestea de desechilibru moral şi psihic nu ne mai poate surprinde nimic.

La o adunare preoţească judeţeană dintr'un oraş oltenesc, un preot a susţinut, nici mai mult nici mai puţin, decât că nu trebue să ne speriem de comunism.

Da, a citit chiar dintr'o carte — în ce hrubă iudeo-marxistă o fi găsit-o? — cum că nişte episcopi (!) americani sunt chiar comunişti.

Altul a susţinut, că şi comuniştii sunt creştini. Şi cazurile acestea nu sunt izolate. Ziarele, vestesc uneori asemenea curiozităţi rare, e drept, dar care există.

De remarcat, însă, că aceşti preoţi — cel puţin cei despre care vorbesc eu — fac parte din organizaţii politice cu notorii înclinări spre stânga.

Şi, în legătură cu aceasta, este şi mai interesant de menţionat, că un evreu bogat, membru al unei asemenea organizaţii politice, a venit să pună o vorbă bună la o instanţă de judecată bisericească pentru un preot, coreligionar politic.

In rândurile de faţă voesc însă, să depăn câteva date — nu pentru cei din anumite cluburi politice sau pentru cei de rea credinţă, ci pentru cei neinformaţi suficient sau cuprinşi, pe de-a întregul, în ceeace a vrut HUSS să înţeleagă, când a exclamat: „O, Sancta Simplicitas" şi asupra „binefacerilor" aduse de comunism bisericilor şi slujitorilor ei.

Iată-le:

In Spania au fost executaţi 16.750 preoţi şi 11 episcopi, cari au fost aduşi la moarte prin diferite mijloace, dar mai ales prin mijocirea femeilor comuniste.

Acestea cercetau toate Bisericile, casele parohiale şi satele şi pentru a-i scoate din ascunzişuri îi implorau să meargă spre a împărtăşi muribunzi imaginari.

Odată plecaţi, însă din Biserici sau din ascunzişuri, nu se mai întorceau. Erau pur şi simplu, arşi de vii, decapitaţi sau împuşcaţi.

Consulul norvegian la Barcelona, Ferdinand Muller, *povesteşte că hienele comuniste n'au respectat nici măcar extrateritorialitatea consulatului, ci, au pătruns înlăuntru legaţiei norvegiene, asasinând pe un tânăr şi distins preot, care era preceptorul copiilor săi.*

Tot în Spania, Dolores Ibedeubary, *fostă miss Spania, celebra hienă comunistă, cunoscută sub numele de „La Passionario" şi-a înfipt dinţii în carotida unui bătrân pastor, care şi-a dat sufletul în gura acestei bestii.*

E prea scurt un articol de gazetă, ca să pot arăta aici toate binefacerile (!) comunismului spaniol. Destul să spun că bilanţul se încheie cu dinamitarea şi arderea până în temelii, a câtorva mii de biserici şi mânăstiri, cu aruncarea pe străzi a cadavrelor, călugăriţelor şi călugărilor din mânăstirile spaniole, cu profanarea obiectelor şi relicvelor sfinte.

Să mai vorbesc de Rusia zecilor de mii de preoţi ucişi, de sutele de episcopi asasinaţi şi miile de Biserici dinamitate, în frunte cu celebra Biserică „Isus Mântuitorul" din piaţa Centrală a Moscovei? La ce bun! Fraţii preoţi, din tabăra celor menţionaţi mai sus, vor crede, că toate cele arătate aici sunt simple născociri, aşa cum lasă să se înţeleagă anumita presă dela noi, fiindcă aceşti fraţi, de obicei, nu sunt în curent decât cu informaţiile date de gazetele unor cluburi deocheate sau de foile a un leu, exponente ale anumite prese.

Le vom pune înainte, însă, unele lucruri petrecute chiar la noi şi încă acum de curând, chiar la noi unde miopia unora şi reaua credinţă a altora, afirmă sus şi tare, că într'o ţară de agricultori ca a noastră — par'că Rusia nu era tot aşa? — comunismul e o buruiană, care n'ar putea creşte.

Ei bine, în pofida acestui optimism — desmint, de altfel, cu prilejul procesului ANEI PAUKER, când au defilat ca martori, foarte mulţi ţărani, olteni şi de aiurea — şi în pofida vigilenţei cenzurei, s'au putut totuşi strecura în presă următoarele dureroase şi semnificative întâmplări:

In satul Seliştea-Sibiului — sat românesc, plugăresc şi ortodox — bătrânul preot IACOV STEFLEA, parohul local, a fost victima unei agresiuni comuniste chiar în parcul acestei fruntaşe comune.

Un ţăran, cu numele IOAN BALTEŞ, s'a desprins din grupul tovarăşilor comunişti şi s'a adresat preotului cu aceste cuvinte: „Stii tu popă cine sunt comuniştii? Noi popă muncim şi tu stai". Apoi, izbindu-l şi trăgându-l spre apa din apropiere a continuat: „Popă sunt bolşevic şi vreau să te scald în apa aceasta".

Auziţi! Un ţăran, un plugar legat de brazda lui de pământ şi până ieri el şi toţi ai casii lui, cu frică de Dumnezeu, să se declare comunist, să batjocorească şi să atenteze la viaţa bătrânului preot, care l-a botezat!

I.P.S. Patriarh a dat alarma, clerul nu l-a secundat însă, cum ar fi fost trebuit; cozile de topor iudeo-marxiste n'au fost stigmatizate, aşa cum ar fi trebuit.

In orice caz, rezerva care, în cazul de faţă, e sinonimă cu laşitatea, nu ne va salva, după cum nu ne va salva nici eroismul prea târzâielnic!

Fraţi preoţi, să nu stăm cu braţele încrucişate. Se apropie ceasul al XII-lea!

Icon. I. Dărvărescu

„Sfarmă Piatră"

— a împlinit o sută de numere. Prilej de mare bucurie şi de superb entuziasm.

Revista aceasta scrisă cu multă tinereţe şi cu o cruntă cinste sufletească, s'a luptat mereu cu cele mai ingrate dificultăţi.

„Sfarmă-Piatră" totuşi a biruit. Şi tocmai de aceia biruinţa lui trebuie vestită naţionalismului, trebuie împărtăşită întregii lumi din ţară. Vom reveni asupra rostului şi aportului pe care săptămânalul acesta de intransigentă dârzenie etică şi etnică l-a adus în frământarea românismului. Anunţăm deocamdată colaboratorii. Ca întotdeauna în fruntea revistei găsim articolul de largă cuprindere al prof. Nichifor Crainic. Urmează apoi: Al. Gregorian, Ovidiu Papadima, Pan. Vizirescu, Septimiu Bucur, Niţă Mihai, Vintilă Horia, Vladimir Dogaru, Axente Sever, Ovid Caledoniu, Horia Nițulescu, etc., etc.

Anchetele noastre

Necesitatea reînfiinţării Teatrului Naţional din Cernăuţi

Cernăuţi, 27. — *Nu de mult s'au redeschis stagiunile teatrelor naţionale româneşti din ţară şi acest fapt ne îndeamnă să ne gândim o clipă şi la năpăstuitul nostru oraş, unde există un edificiu foarte frumos, cu aspect impozant şi bine amenajat în interior, de parc'ar fi fost clădit anume pentru un teatru, care să corespundă şi să fie la înălţimea unui oraş ca Cernăuţii.*

Pe vremuri am avut şi noi Teatrul nostru Naţional care a cunoscut un trecut glorios şi a înscris pagini de neuitat în cronicile artei teatrale româneşti; astăzi însă nu ne-a mai rămas decât acel edificiu pe al cărui fronton mai persistă săpat în piatră doar numele frumos poleit, care'ţi indică demn şi impunător, că şi la Cernăuţi a fost odată un Teatru Naţional.

UN MIC ISTORIC AL TEATRULUI NAŢIONAL

Prin anul 1921, adică numai după doi ani dela Unire, teatrul nostru din Cernăuţi funcţiona ca teatru orăşenesc subvenţionat de primărie, prefectură şi susţinut de public prin concursul participării la diferitele reprezentaţii. Acestea erau pe atunci singurele mijloace de întreţinere ale teatrului de aci. Reprezentaţiile se dădeau atât în limba română, cât şi în cea germană. In cercurile româneşti dela începutul primelor reprezentaţii, teatrul orăşenesc era foarte simpatizat, fapt care se explică lesne prin dorinţa publicului de a asista la spectacole româneşti; mai târziu însă, după cum era şi normal, societatea românească şi în special studenţimea de atunci, în rândurile căreia pornise o vajnică mişcare de afirmare a manifestaţiilor pur româneşti într'o instituţie de românească, au început să se ridice mai întâiu cu uşoare proteste contra actorilor străini, cari jucau pe scena teatrului în limba străină. Cu aceasta înregistrăm o nouă fază în existenţa teatrului nostru pe care o redăm mai jos.

ISRAEL APARE IN SCENA

Protestele izolate dela început, treptat, treptat, au luat o formă din ce în ce mai acută, cu atât mai mult cu cât pe scena teatrului nostru au început să-şi facă debutul nişte actori evrei, fapt pe care studenţimea în elanul ei de patriotism şi tineresc avânt naţional, nu-l putea admite sub nici un motiv.

Astfel au început luptele memorabile în istoria teatrului nostru pentru recucerirea căruia, tinerii studenţi n'au dat un pas înapoi, conştienţi şi siguri de victoria finală, care nu putea întârzia. Rând pe rând studenţii noştri au făcut uz în mod progresiv de toate mijloacele posibile pentru a evita ciocnirile de stradă şi încăierările cu poliţia.

Cele arătate mai sus nu constitue decât o primă fază a luptelor studenţimii române pentru recucerirea teatrului fiindcă războiul a continuat şi mai departe cu toate asigurările înşelătoare date de autorităţi că le vor satisface doleanţele. De astădată bătălia a îmbrăcat o formă nouă: **FORMA REZISTENŢII PASIVE**, fiindcă studenţimea a decis să nu-şi părăsească poziţiile, până ce nu se va rezilia contractul actorilor străini. Pentru a câştiga şi acest ultim deziderat, trei zile şi trei nopţi au rămas studenţii în teatru, dormind pe scaune în frigul nopţilor de Noembrie. Trei zile şi tot atâtea nopţi n'au mâncat nimic băeţii fiindcă jandarmii şi poliţia vegheau afară, pentru a nu permite intrarea colegilor, cari voiau să alimenteze pe beligeranţi.

După această rezistenţă unică prin proporţiile ei în istoria manifestaţiilor studenţeşti, autorităţile văzând că nu-i de glumit cu tinerii pui de români sadea, s'au decis însfârşit să le dea satisfacţia reclamată de ei, impusă de împrejurări şi strigată cu toată forţa din adâncul deceniilor de stăpânire străină pe cari i-a suferit Bucovina.

Românismul şi studenţii au învins încă odată tentativa de asfixiere venită din partea străinilor. Victoria a fost sărbătorită din plin: „s'au arborat pe teatru culorile naţionale, stindardul biruinţei ca simbol măreţ de stăpânire românească, ca simbol al culturii româneşti, care trebuie să radieze de aci înainte de pe o scenă atât de greu cucerită (şi care mai târziu avea să fie atât de uşor şi laş nimicită de tembelismul ministerial) spre a încălzi cu razele sale inimile românilor atât de înghetate de teroarea vulturului bicefal.

H. Th. Ionescu

„Datina Românească"

— e titlul unei noui reviste de artă, litere şi probleme de cultură care va apare la începutul lunii Noembrie, sub direcţia d-lui prof. Anton Balotă.

„Datina Românească" va fi exponentul unui grup din care fac parte următorii scriitori:

Radu Gyr, N. Roşu, Aron Cotruş, Dan Botta, George Dorul-Dumitrescu, Mihail Drumeş, George Dumitrescu, Şerban Bascovici, prof. G. Zapan, Virgil Carianopol, dr. I. Popescu-Sibiu, N. Crevedia etc.

Aspecte, însigne, comentarii

„Huliganii"

— săptămânalul politic al distinsului nostru coleg, d. I. P. Prundeni, va apare în curând.

Apariţia „Huliganilor" va constitui o adevărată sărbătoare pentru presa naţionalistă.

„Horia"

— poemul craiului Moţilor, a apărut în a treia ediţie. Faptul capătă o deosebită semnificaţie dacă ţinem seamă că volumul acesta al d-lui Aron Cotruş a ajuns la 22 mii de exemplare.

Hoina Bucur

— *permanentă colaboratoare a „Revistei scriitoarelor şi scriitorilor români", a scos de curând un volum de poezii intitulat:* „Poeme pentru adormit durerea".

Noi credem că dacă „scriitoarea" (?!) Hoina Ţucur ar fi răsfoit puţin manuscrisul înainte de a-l da la tipar, s'ar fi convins că volumul rău trebuia botezat, aşa cum cer „poemele", adică „Poeme pentru ucis cititorii".

Fiindcă sunt îngrozitor de proaste.

O nouă revistă românească

— „Datina Românească", *noua revistă de artă, litere şi probleme de cultură, care va apare în curând, sub direcţia d-lui prof. dr. Anton Balotă — va avea, la primul număr, următoarele colaboratori: Cezar Petrescu, Dinu Nicodin, Ionel Teodoreanu, Perpesicius, N. Roşu, Radu Gyr, Dan Botta, M. Drumeş, I. Popescu-Sibiu, George Dorul-Dumitrescu, Vlaicu Bârnă, Teodor Scarlat, Mihail Straja, Aron Cotruş, N. Crevedia.*

In curând

— vor apare într'un elegant volum operele nepublicate ale regretatului poet Gh. Topârceanu.

„Iuda"

— *albumul de caricaturi antisemite al pictorului Petre Lazăr, a fost pus sub tipar.*

Peste câteva zile va fi răspândit în toată ţara.

Ieronim Ştirbu

— omul de serviciu al ziarului „Lumea Românească", scrie apropae în fiecare zi câte două coloane de... „însemnări literare". Din această cauză, douăzeci de cititori din cei 72, (jidani, bineînţeles), au refuzat, cu începere de ieri, să mai primească fiţuica.

„Căciuliţa roşie"

— se intitulează una dintre cele trei cărţi ale poetului Radu Gyr, cari vor apare peste câteva zile în librării.

D. Ion Hodoş

— va preda zilele acestea editurii „Cugetarea", manuscrisul unui volum de versuri intitulat „Rânduri pentru Dumnezeu".

„Simfonia vieţii mele"

— se numeşte romanul d-lui ION NEGOIU, apărut de curând în librării.

Vom reveni.

E. Ar. Zaharia

— *poetul de aleasă şi rumănească inspiraţie, va scoate în curând un volum de poezii.*

Cartea va apare în editura „Bucovina" a d-lui prof. I. E. Torouţiu.

DE LA O ZI LA ALTA

TEATRU

OPERA ROMÂNĂ: Balul Mascat.
TEATRUL NAŢIONAL: Titanic vals; Poveste de iarnă.
STUDIO NAŢIONAL: George şi Margaret.
OPERA ROMÂNĂ: Faust.
TEATRUL REGINA MARIA: Kean; Fraţii Karamazov.
TEATRUL COMEDIA: Caragiale, Om de încredere.
TEATRUL VESEL: Fustele dela minister.
TEATRUL MODERN: mat. şi seara Noaptea de 13.
ALHAMBRA: mat. Margareta de Navara; seara: Expoziţia Alhambra.
TEMPO: „Nepoata... d-lui ministru".
MODERN: „Noaptea de 13...".

CINEMA

ARO: La grande illusion (Iluzia cea mare).
TRIANON: Flori din Nisa. Jurnal şi completare.
VOX: Oameni după gratii.
CAPITOL: Tinereţea lui Puşchin, jurnal şi completare.
FEMINA: S'a născut o stea şi jurnal.
A.R.P.A.: Vasul Robilor cu Warner Baxter şi Wallace Bury, jurnal şi complectare.
FORUM: Valetul de cupă.
ROXI: Tinereţea lui Puşchin, jurnal şi completare.
OMNIA: Stan şi Bran şi Testamentul, compania Titi Mihăilescu.
CITY: Misiunea brigăzii 41, jurnal şi completare.
ELYSÉE: Flori din Nisa, jurnal şi complectare.
MARCONI: L'am întâlnit la Paris, jurnal şi revistă.
MODEL: Vânătorul alb, jurnal şi două complectări. jurnal şi completare.
COTROCENI: Miss Theodora şi Am ucis.
FRANKLIN: Grănicerii.
DICHIU: Vinovatul şi Extraordinarul Mrs. Deeds.
PACHE: Veniţi cu flota, jurnal şi revistă.
TRIUMF (Griviţei 335): O lacrimă pe un mormânt, Banda veselă şi jurnal Eclaire.
ORFEU: Mitsuko jurnal şi completare.
MILANO: Un înger de doctor, două jurnale şi completare.
AIDA: Fetiţa olandeză, jurnal şi complectare.
BARCELONA: Avangarda eroilor.
CENTRAL: Panică pe pământ. Stan şi Bran.
VOLGA-DOROBANŢI: Nick gentlemen detectiv, matchul de box I. Louis-T. Farr, jurnal şi complectare.
ILEANA: Comoara piraţilor.
ŞIC: Copii de vânzare şi Dragoste în taxi.
DORY: Panică pe pământ, jurnal, comedie şi orhestra de balalaici.
UNIC: Gondola cu himere, două jurnale şi comedie.
DIANA: Stan şi Bran şi testamentul şi complectare.
LILLY: Automobilul ucigător, completare sonoră şi jurnal.
FLORIDA: Dezonorata, jurnal şi complectare.
LIA (Griviţei): Subjugat de tine. Band aveselă.

RADIO

Joi, 28 Octombrie 1937

14.10. Ora. Mersul vremii. Bursa. Radio jurnal. Ştiri interne si externe.
14.30. Continuarea concertului.
15. Actualităţi străine. Radiofonice.
18. Ora. Mersul vremii. Reportaj.
18.15. Concert de muzică cehă. Fanfara Gardienilor publici. cond. de maior Christache Florea: Muzică de Emil Stolc.
19.10. Muzică de dans. Orchestra de salon Radio, dirij. de Ion Ghiga.
UNIVERSITATEA RADIO
20.10. Săpături arheologice în ţara sfântă de Mircea Eliade.
20.25. Concert de balalaici. Quartetul Baikal cond. de Boris Cernigov.
21. Programul concertului simfonic, de Emanoil Ciomac.
21.15. Concert simfonic al orchestrei Filarmonica, dirij. de George Georgescu: Festival de muzică poloneză (Transmisie dela Ateneul Român).
In pauză (22): Radio jurnal. Sport.
22.15. Continuarea concertului simfonic.
22.50. Muzică distractivă (disc.).
23.45. Jurnal pentru străinătate în limba franceză şi germană.

Vineri 29 Octombrie 1937

6.30. Deschiderea emisiunii; Gimnastică ritmică; Radio jurnal; Concert de dimineaţă (discuri); Sfaturi gospodăreşti şi medicale.
7.30. Inchiderea emisiunii.
13. Ora. Culturale. Sport. Cota Dunării.
13.10. Concert de prânz. Muzică variată (discuri).
14.10. Ora. Mersul vremii. Bursa. Radio jurnal. Ştiri interne şi externe.
14.30. Compoziţii celebre pentru vioară (discuri).
15. Actualităţi străine .Radiofonice.
18. Ora. Mersul vremii.
18.02. Concert de muzică românească. Orchestra Jean Sibiceanu: canto: Lya Crăciunescu şi Cristian Vasile.
19. Actualităţi culturale, artistice şi ştiinţifice.
RADIO ROMANIA
19.40—20.15. Muzică distractivă (discuri).
RADIO BUCUREŞTI
19.40. Muzică de cameră. Compozitori români: Quartetul Sarvaş (Anton Adrian Sarvaş, vioara I, Victor Predescu, vioara II, C. Apostolescu, violă şi I. Boniş, violoncel).
RADIO ROMANIA şi RADIO BUCUREŞTI
UNIVERSITATEA RADIO
20.15. Prof. C. Giurescu.
20.35. „Don Juan" operă în 2 acte de Mozart (Transmisie dela Teatrul de Stat din Praga cu ocazia aniversării de 150 ani dela premiera acestei opere pe scena Teatrului din Praga).
In pauză (22—22.10): Radio jurnal. Sport.
23.25. Muzică distractivă (disc.).
23.45. Jurnal pentru străinătate în limba franceză şi germană.
RADIO EXPERIMENTAL
21.00. Muzică variată.
21.20. Informaţiuni universitare.
21.30. Muzică românească.
21.50. Muzică distractivă.

Referendum-ul „Poruncii"

Aplicarea practică a naționalismului integral

— Lupta pentru eliminarea jidanilor din comerț, industrie și profesiunile libere. Statul ca protector al elementului românesc. Lașitatea guvernelor judaizate. —

— 928) Răspunsul d-lui Marin M. Postelnicu, avocat. —

Pentru România, ovreismul nu mai apare azi ca o *problemă de doctrină* și discuțiuni teoretice, ci ca un fenomen de cea mai *primejdioasă* invazie, de cotropire a teritoriului și de stingere a neamului românesc, într'un interval foarte scurt.

Pentru a da câteva soluții practice, trebue să ne fixăm anumite puncte de reper. Să examinăm dacă lupta întreprinsă în contra ovreilor este îndreptățită și dacă ne este utilă.

Se știe că ovreii nu sunt băștinași ai acestei țări, și că ei în cea mai mare parte s'au strecurat din Galiția, în Bucovina, din nordul Moldovei întinzându-se apoi până în Muntenia. In afară de acești ovrei „leșești" se mai găsesc ovrei mai spălați, mai civilizați, mai accesibili unei conviețuiri, ovrei denumiți spanioli, așezați în nuclee mai numeroase la Constanța și Craiova.

E cunoscut că ovreii în invazia lor ca lăcustele, n'au găsit un teritoriu neocupat, ci dimpotrivă.

Și atunci ne întrebăm :

Dacă ovreii în exercitarea comerțului, sau a celorlalte profesiuni, etc., sunt utili statului și neamului, dacă prin alungarea lor păgubim, și dacă în lupta pentru existență, ei sunt dotați cu calități superioare ființei românești ?

Istoricul ovreilor l-a arătat așa de bine d. prof. N. IORGA, recent în „Iudaica".

Imi permit să relevez fapte petrecute sub ochii noștri în București.

Câți ovrei comercianți erau în 1909 pe str. Carol, Smârdan, Lipcani, calea Victoriei, calea Griviței, Văcărești, și câți avem azi? Nu vi se pare că e o adevărată invazie?

Câți proprietari de imobile urbane se găseau înainte de războiu și câți azi? Aflați că trece de o treime.

Câți doctori, avocați, ingineri, arhitecți, erau înainte de războiu și câți funcționează azi?

Numai Palatul de Justiție, ne arată, cât usturoiu miroase și câți pistrui vedem.

Ce justificare pot să dea acestei invazii, avocații Weismann și Fildermann, amândoi foști și deputați în Parlamentul român?

Că e o națiune cu surplus de vitalitate sau că în lupta de toate zilele cel mai slab trebue să moară, și adaug cu mijloacele iudaice cu care se luptă ei?

Sectorul de Negru e complect invadat și azi asistăm la instăpânirea lor pe importanta arteră de viață românească calea Griviței. E drept că acum în lupta lor mai au un concurent : pe armeni.

Comunele suburbane deasemenea au început să simtă efectele acestei dulci tovărășii. Așezați ca păianjenul, dela centru, cu ramificații până în depărtatele periferii, ei pândesc victima și sub aparență amabilă, o prind și azi nițel, mâine mai mult o storc de toată vlaga.

In chip de cuceritori

Ovreii sunt un pericol mai ales pentru țara noastră, pentru că ei n'au venit cu gândul muncei cinstite și n'au înființat sau așezat vre-o instituție sau așezământ de folos obștesc. Ei s'au transformat în cuceritori ai acestei țări, iudaizând toate instituțiile, pervertind peste tot sufletul neamului, prezentându-se ca exponenți ai cugetării românești.

Nu este vorba de locuri libere în comerț, profesii, etc., sau de kilometri, neocupați pentru ca să se motiveze așezarea în massă, și de constatarea tristă că s'a înlocuit sistematic, diabolic prin mijloace talmudice, elementul creștin românesc din comerț, industrii, profesii, cât și din proprietatea urbană și rurală.

In comerț, ne-au adus falimente și faima în străinătate de răi platnici.

In profesii, șiretenia, lingușirea, mituiala și reclama iudaică.

In gazetărie, au excelat prin minciună și au știut în mod ordinar să întrețină cu dibăcie raportul de dușmănie între fruntașii țării, divizându-i.

UNELTELE DUȘMANILOR ȚĂRII

Cu nimic n'au conlucrat la ridicarea pe nici un teren a acestei țări, ci dimpotrivă. Ei au simpatizat și au ajutat mișcările dizolvante anti-naționale și în timpul recentului războiu s'au comportat ca cei mai lași făcându-se uneltele dușmanilor. Printre cei ce au suferit de otrava acestor lifte, mă prenumăr.

Partidul liberal poartă pe umeri săi pecetea decretului de încetățenire în massă a evreilor.

Poate să ni se dee vreun nume de câți ovrei au venit cu bani și i-au pierdut în România ? Pentrucă noi am văzut și vedem cum au ajuns, știindu-i ce erau.

CUM SCAPAM DE JIDANI

Cum să ne scăpăm de ei și de orice străini indezirabili ?

Să-i facem neputincioși, să le întoarcem toate izvoarele de bogăție dela ei — care sunt din sudoarea neamului, — și să le întornăm spre alor noștri.

Să-i scoatem din toate slujbele Statului. Aud că și la Instrucție e un subdirector evreu dela Iași. Ce caută asistenții ovrei pe lângă profesorii universitari ?

Să ne asociem, fie în comerț, fie în industrie, fie în profesii, etc.

Solidaritatea românilor pentru această operă e necesară. Ticăloșii — cozile de topor — care ar mai persista, trebuesc ocoliți de orice bun român

Statul, când ar avea conducători cu iubire de neam, ar putea să dea sprijin, acolo unde inițiativa particulară lipsește. Ori până în prezent mai pe la toate instituțiile ne-au guvernat numai străini, deși sunt cetățeni români.

S'ar putea pune, acolo, unde pericolul e mai mare, primari, prefecți, funcționari, de autoritate și de inițiativă românească, ca ei să sprijine mișcarea și când lipsește să o creeze.

Statul, toate instituțiile și autoritățile să înceteze pe viitor, sub orice formă, de a mai achiziționa dela străini, sau de a le concesiona lor lucrări.

N'am verificat, dar desigur că și lucrările din Palatul de Justiție, bănuesc, că tot străinii le execută.

In ziua când autoritățile și Românii vor înțelege aceste principii elementare, de conservare națională, problema e rezolvată.

Ei vor pleca.

Să achiziționăm prin cooperative, asociații, comerțul, industria, imobile, terenuri pentru parcelări, pentru ca în locul ocupat azi de străini, să instalăm cu orice preț elementul nostru.

Acestea sunt opere pozitive și care nu cer decât solidaritate, tenacitate, muncă și cinste.

NAȚIONALISMUL INTEGRAL

Partidele politice și oricare cetățean ar sprijini sau ar colabora sub orice formă, cu firmele ovreești, cu financiari ovrei, profesioniști ovrei, să fie demascați și stigmatizați ca dușmani ai neamului.

Cum, nu putem noi să avem cooperative românești care să fabrice pâinea în locul lui Herdan miliardarul ? Care să vândă materiale de construcție în locul firmelor ca Moldova, etc. — vedeți ce palat și-a ridicat în fața Gării și asta numai în câțiva ani, — care să achiziționeze materiile prime, să le transforme, să exporte tot ce avem noi și să importe tot ce e necesar ?

Numai situându-ne pe linia dreaptă a naționalismului integral, necuricându-ne între noi, necriticându-ne, nebatjocorindu-ne, plantându-ne în locurile ce ne-au fost ocupate mișelește și unde jivina se lățăește mai în voie, *formându-se gărzi care să controleze lașitatea ticăloșilor care, fie ca consumatori, fie ca beneficiari, dau putința de existență întreprinderilor străine,— numai așa putem fi siguri că am realizat* postulatul național. *Legionarii, cari au început să facă operă pozitivă și în comerț, ar trebui să-l înțințeze nu lângă români, ci în aceste centre cotropite de străini.*

Să nu ne temem nici de gângăvia diplomatică a celor din năuntru care, fiindcă sunt în solda lor, preferă să-și vadă neamul pierind, — nici de amenințările guvernelor iudaizate, fie din țară, fie din străinătate.

Suntem în țară la noi și nu facem altceva decât ne conservăm, apărându-ne cu aceleași mijloace, dacă vreți, din talmud.

Marin M. Postelnicu
Avocat-Loco.

ROMANI ȘI ROMANCE, răspundeți Referendum-ului ! Cine socotește că n'are nimic de adăugat peste programul înfățișat de „Porunca Vremii", poate răspunde simplu pe o c. p. : „Ader la programul „PORUNCII", indicând numele, profesiunea și localitatea unde domiciliază.

Anglia și Franța doresc o înțelegere cu Germania și Italia

Viena 28 (Rador). — *Comentând modul cum a decurs ședința de ieri a comitetului de neintervenție, oficiosul „Reichspost" spune că de când victoria naționaliștilor spanioli devine tot mai probabilă în Spania, Anglia și Franța par să dorească din nou o înțelegere cu Germania și Italia.*

O mare pădure de lângă Nazaret incendiată

Ierusalim, 28 (Rador). — Un violent incendiu a isbucnit în pădurea de pini „Balfour" de pe dealurile din jurul Nazaretului. Pădurea numără o jumătate de milion de arbori.

Focul se întinde cu rapiditate din cauza unui vânt puternic.

Se pare că focul a fost pus.

Nu există o problemă etnică românească ?

— Ce-i în stare să declare un fost subsecretar de stat care tânjește după un minister. —

D. Valer Roman, fost subsecretar de stat la ministerul muncii, evoluiază mereu și pe fiecare zi își accentuiază simpatia ce-o poartă grupărilor politice de stânga.

De aici, probabil, și plăcerea sadică de a face așa fel încât ziarele jidovești să-i publice interview-uri ciudate.

Și, bun înțeles, cu fotografia respectivă.

Nu-i multă vreme de când d. VALER ROMAN milita cu dârzenie în rândurile mișcărilor naționaliste, evidențiindu-se ca un element de valoare. Ceeace l-a și determinat pe profesorul A. C. Cuza să-i încredințeze secretariatul general al L. A. N. C.-ului pentru Ardeal.

Ce s'a întâmplat la un moment dat, ce tentații au răsărit, nu știm — dar d. VALER ROMAN, fără remușcări, fără regrete și fără să roșiască, l-a părăsit pe patriarhul naționalismului, s'a rupt din sânul flăcăilor înflăcărați cari duceau cu intransigență acțiunea pentru o Românie a Românilor și s'a înscris în partidul liberal, care i-a deschis drumul spre guvernare, asigurându-i un post de subsecretar de stat la ministerul muncii.

Nu-i nici o pierdere pentru mișcarea naționalistă că d. VALER ROMAN a plecat pe baricada opusă. Au mai plecat și alții și poate că e mai bine așa pentru prestigiul, pentru isbânda mișcării care are nevoe de oament călit sufletește, devotați, în stare să renunțe la ambițiile personale când e vorba de sacrificii enorme pentru Christos, Rege, Națiune.

Dar d. VALER ROMAN crede că e bine să arunce cu noroiu acolo unde și-a împletit primele visuri. Crede că intinând ceeace e așa de sfânt pentru românism va complace și mai vârtos conducătorilor organismului politic din care face parte și va fi promovat, astfel, ministru plin.

Iată, de pildă, ce declară ziarului lui Burăh, aseară, d. VALER ROMAN:

— „Egalitarismul este tradițional, iar totalitarismul o inovație de după războiu. Ideia totalitară, ca temelie a organizației de stat a fost îmbrățișată de statele cari au avut de soluționat o gravă problemă a existenței lor. Exemplu: Turcia a trebuit să iasă din inerția provocată de un fanatism ce a creiat o tradiție și care a pus acest popor într'un anachronism catastrofal. Italia a trebuit să-și refacă decadența morală, care a amenințat-o cu prăbușirea. Germania să-și redobândească echilibrul intern, prăbușit în urma războiului pierdut. Unde nu s'au pus astfel de probleme, egalitarismul democratic a rămas în picioare.

„Noi nu avem nici o problemă internă, care s'ar pune cu o acuitate vitală. Nici problema etnică românească, nici problema moralității publice nu sunt așa de grave ca să părăsim drumul politic, care ne-a dus până acum la rezultate strălucite. Tocmai pentrucă problemele nu sunt nici adânci și nici actuale, agitațiile ce se fac în jurul lor rămân combinațiuni mărunte de ordin politic, a căror realizare ar însemna o aventură cu suferințe inutile. Cea mai eclatantă dovadă este faptul că sunt nenumărate organizațiile politice cari vor să salveze neamul românesc, dar nu se pot uni între ele, pentrucă nu există pericolul adevărat, care unește forțele cele mai eterogene "

E odios ceeace își permite, cu atâta ușurință, să afirme d. VALER ROMAN.

Problema etnică românească nu se pune cu o acuitate vitală?

D. VALER ROMAN sau trăiește în nori sau a fost obligat să facă aceste declarații, cari-l discreditează tocmai pentrucă la începutul carierei politice a activat în L. A. N. C.

Și-și închipuie d. VALER ROMAN că alimentând moara iudeo-țărăniștilor va isbuti să obțină conducerea unui departament?

Se înșeală amarnic, pentrucă s'a dovedit de totdeauna că acei ce se așează de-a curmezișul realității și se împotrivesc vremurilor, sunt excluși din viața politică.

Vimo

In țara lui Augustin Bunea

D. profesor Nicolae Iorga publică în „Neamul Românesc" de ieri un articol cu textul de mai jos :

„Intre Evreul capitalist, care-și caută obiectul de jaf, și între pădure este o legătură ușoară de înțeles.

„Pentru alte întreprinderi se cere ideia, curagiul, cunoștința

D. PROF. N. IORGA

tehnică. Nu orice negustor de chibrituri, ieșit de copil cu cutia în stradă, poate să conducă o uzină, să lege relații internaționale într'o mare afacere de comerț, să întrebuințeze banul său pentru a crea în folosul societății.

„Nu tot așa e și cu pădurea. Nu e nevoie nici măcar de un sfat al specialistului. Se tocmesc oamenii, oricari oameni, și ei vin cu uneltele lor de acasă. Un fierăstrău se improvizează fără vre-o mare pregătire inginerească.

„Iar în urmă, rămâne doar țerna scormonită, gropile și pământul care o iea la vale.

„Așa fac vandalii banului oriunde: în Vrancea pustiită, la Predealul jupuit, în Bucovina.

Și iată și acum, în Țara Oltului ardeleană.

„Inșelați, cotropiți, sărăciți, vechii boieri de la Vad și tovarășii lor caută la tribunalele prigepute în amânări o dreptate la care nu pot ajunge.

„In locurile sărace, dar mândre, unde a răsărit Augustin Bunea pentru a învia istoria Ardealului, ai lui stau îngenunchiați, cu hârtiile de plângere în mână, cerând în zadar dreptate de la Statul român, moștenitor al lui Mircea-Vodă care l-a adus acolo..."

Când va fi convocată delegația permanentă național-țărănistă ?

La începutul săptămânii viitoare d. Ion Mihalache va fi în posesia unor informațiuni prețioase, cari îi vor înlesni să tragă o concluzie cu privire la desfășurarea evenimentelor politice.

Hotărîtoare pentru d. Mihalache va fi și expunerea pe care o face șeful guvernului în ședința comitetului executiv al partidului liberal în ziua de 2 sau 3 Noembrie.

In urma acestui material informativ se crede că d. Ion Mihalache va ajunge la convingerea că înainte de 8 Noembrie trebue să procedeze la convocarea delegației permanente a partidului.

Delegația permanentă va asculta un scurt discurs al șefului partidului, care va anunța că înțelege să tragă toate consecințele politicei pe care a dus-o până acum.

Aflăm că la ședința delegației permanente va lua parte și d. Iuliu Maniu.

Japonia nu participă la conferința dela Bruxelles

Tokio, 28 (Rador). — **D. Hirota, ministrul de externe al Japoniei, în nota pe care a remis-o ambasadorului Belgiei, prin care refuză participarea Japoniei la conferința dela Bruxelles, susține că acțiunea Japoniei în China nu poate fi încadrată în tratatul celor nouă puteri, din cauza provocărilor Chinei.**

Nota adaogă că apropiata conferință dela Bruxelles nu poate decât să complice situația și să creieze noui obstacole.

Vizita d-lui Gh. Tătărăscu în Turcia

—Primului ministru al României i s'a făcut o primire excepțională.—

Istanbul 28 (Radio Oriente). — D. Gh. Tătărăscu. președintele consiliului, a plecat la Ankara, pentru a participa la serbările aniversării Republicii turcești.

Dela Constanța d. Tătărăscu și însoțitorii d-sale s'au îmbarcat pe bordul vaporului România.

In momentul când vaporul *„România"* a intrat în apele teritoriale turcești, două contratorpiloare ale marinei turce, *„Tinaztepe"* și *„Zafer"*, au ieșit în întâmpinare în largul Mării Negre și, trecând unul în dreapta și altul în stânga, au escortat până la Istanbul vaporul pe bordul căruia se afla șeful guvernului român.

La Istanbul, d. Tătărăscu a fost salutat eri pe bordul *„României"* în numele guvernului turc de d. Muhedin Stunda, guvernatorul Istanbulului, și de d. Refik Amir, directorul cabinetului particular al ministrului Afacerilor Străine, cum și de comandantul garnizoanei. Mai erau de față d. Telemaque, ministrul României la Ankara, personalul consulatului român, consulii Iugoslaviei și Greciei etc.

După ce a răspuns arătând cât este de bucuros de prilejul ce i s'a dat, să vină în Turcia prietenă, mulțumind totodată pentru primirea măreață ce i s'a făcut, d. Tătărăscu a părăsit vaporul urmat de d. Suphi Tanrioer, ministrul Turciei la București, care însoțește în această vizită oficială pe șeful guvernului român, și de d. Sibiceanu, directorul de cabinet al președinției consiliului.

D. Tătărăscu a fost găzduit la hotelul Pera Palace.

La ora 16, d-sa, însoțit de d-nii Sibiceanu, Suphi Tanrioer și Telemaque ministrul României la Ankara, a făcut o vizită d-lui Muhedin Stunda, guvernatorul Istanbulului.

La ora 16.30 șeful guvernului român a depus o coroană la monumentul Republicii.

Marea piață Taxim, unde se înalță monumentul, era minunat decorată cu drapele românești și turcești. Un public imens umplea piața, și străzile principale, care au astăzi înfățișarea și animația unui oraș în sărbătoare.

In momentul când președintele de consiliu al României a depus coroana de flori împodobită cu cele trei culori naționale, o companie a dat onorul, iar mulțimea a isbucnit în ovații și aclamații entuziaste.

La ora 17 guvernatorul Istanbulului a întors vizita d-lui prim ministru Tătărăscu.

DECLARAȚIILE FACUTE PRESEI

Solicitat de reprezentanții presei turce, d. Tătărăscu a făcut o scurtă declarație, exprimându-și bucuria de a putea vizita Turcia, țară prietenă și aliată, „pentru a-i aduce expresia unei amiciții sigure și nesovăielnice".

— „Sunt foarte sensibil la primirea cu adevărat mișcătoare ce mi-a fost făcută de guvernul turc și de populația Istanbulului. Primele mele cuvinte sunt cuvinte de mulțumire".

D. Gheorghe Tătărăscu a subliniat că este fericit să poată aduce omagiul său președintelui Ataturk, creatorul Turciei noui, și a declarat că va profita de vizita sa la Ankara, pentru a discuta cu oamenii de stat turci unele chestiuni, interesând cele două țări.

„Vă pot asigura, a încheiat d. Tătărăscu, că vom lucra întru cauza cea bună".

POLITICE

Serbarea străjerească dela 8 Noembrie

CU PRILEJUL zilei numelui, la 8 Noembrie, Măria Sa Marele Voevod Mihai de Alba Iulia va fi avansat și în gradul pe care-L are în ierarhia străjerească.

Avansarea se va face în mijlocul unei însuflețite serbări străjerești.

Șeful organizației liberale de Satu Mare

D. VALER ROMAN, fost subsecretar de stat, a fost instalat președinte al organizației liberale din Satu-Mare.

D. Mihalache vrea singur puterea

ACELAȘ domn Tantieme este în măsură să ne anunțe următoarele:

„D. Mihalache refuză categoric să discute o colaborare cu gruparea vaidistă, pentrucă: atunci când te-ai despărțit de cineva în opoziție, pe chestii principiale, nu te poți contopi cu el să IMPARTEȘTI puterea".

Așa dar, d. Mihalache nu vrea o colaborare, ca să poată mânca singur colacul puterii.

Sărmani național-țărăniști!...

Expunerea d-lui Gh. Tătărăscu

EXPUNEREA pe care o va face d. Gh. Tătărăscu în ședința comitetului executiv al partidului liberal, în ziua de 2 sau 3 Noembrie, este așteptată cu un legitim interes, deoarece se presupune că va constitui o indicație a modului cum se va clarifica situația politică.

Demonstrația georgistă de Duminică

O MARE demonstrație politică are loc Duminică dimineață.

Demonstrația este organizată de partidul liberal georgist și va avea un impresionant răsunet.

Intrunirea organizației averescane de Ilfov

ORGANIZAȚIILE de Ilfov și de Negru a partidului poporului țin ședințe în ziua de 28 Octombrie, la ora 6 seara, în bul. Pache, 30, sub președinția d-lui Dim. Grozdea, fost primar și deputat.

D. Gh. Brătianu face declarații politice

SAMBATA, 30 Octombrie, sunt convocați în ședință, la clubul central din Capitală, subt președinția d-lui Gh. Brătianu, șefii organizațiilor județene georgiste.

D. Gh. Brătianu va face, cu acest prilej, declarații asupra situației politice interne și externe

Membrii guvernului la Iași

SAMBATA seara pleacă la Iași membrii guvernului cari iau parte Duminică la desvelirea statuiei lui I. G. Duca.

De ce nu vine d. Maniu la București

D. GRIGORE FILIPESCU-Tantieme anunță în ziarul d-sale, că d. Maniu nu vine în București din cauza devotamentului ce-l are față de d. Mihalache, pe care-l vrea numaidecât, prim ministru.

Precum se vede, d. Tantieme, pus la cale nu știm de cine, încearcă o intrigă.

Ce spune d. Mihalache?

Practica șantajului

Nimeni nu se mai îndoește astăzi că în partidul național-țărănist există doi strategi.

Nu este vorba de deosebiri, de divergențe, ci de o înțelegere ocultă pentru cucerirea puterii. Ziarele izraelite ne lămuresc asupra acestui paragraf, „LUPTA", de pildă, scria zilele trecute:

— „Nu numai că nu e adevărat svonul că d. Mihalache e demisionar, dar din contră tot statul major național-țărănist este în jurul lui. In ziua în care însă criza actuală se va sfârși în defavoarea partidului național-țărănist, în mod automatic, d. Maniu va fi proclamat șef și atunci d. Mihalache va fi alături de el".

Ce poate însemna acest lucru? Nimic altceva decât un subtil avertisment. Dacă tactica Mihalache nu reușește, partidul trece la tactica Maniu: șantajul.

Se mai poate vedea această tendință și din scrisul „Adevărului", care nu se ferește să vorbească foarte semnificativ:

„Partidul va fi silit să reia tactica din timpul votării Constituției și să provoace, fără voia sa, frământări pe cari ar vrea să le evite".

Așa dar să ne întoarcem puțin înapoi. In 1923 la votarea Constituției, național-țărăniștii s'au retras ostentativ din Parlament, alcătuind ei un parlament separat la clubul partidului, încercând astfel să se substitue puterii legale — ca stat în stat.

Noi nu putem crede că un partid de guvernământ nutrește asemenea gânduri. Situațiile nu sunt identice. Cei cari împing la această disperată soluție sunt, mai ales, jidanii, cari vor, cu orice preț și prin toate mijloacele să impună o guvernare național-țărănistă. Prin asemenea sugestii, oferite d-lui Ion Mihalache, jidanii vor să îmbrâncească partidul spre ieșirea din legalitate. Jidanii amenință. Partidul național-țărănist este dator să se elibereze de această rușinoasă tutelă și să dea lămuririle necesare.

Lingăul

E vorba de d. Grigore Filipescu. Fără rușine, înarmat cu un cinism fără pereche, dar mai ales strategic apăsat de o epidermă de rinocer, d. Grigore Filipescu este astăzi cel mai trist exemplar al vieții noastre publice. Potaia câmpurilor de curse, oploșit în politică, s'a cufundărit în ismenele d-lui Ion Mihalache și de acolo vorbește nației, în teribile icnelt de lingău cu cărțulie :

— „Cu toate șoaptele auzite, m'am scoborît dela Palas, convins că vine Mihalache".

D. Grigore Filipescu este iremediabilul profitor al tuturor abdicărilor dela onoare. A lins umbrela d-lui N. Iorga și tălpile d-lui C. Argetoianu ca să fie prefect de Ilfov. cu, punând la cale un cartel electoral în alegerile generale trecute. A sărutat mâna Mareșalului Averescu. Când a văzut că înțelegerea n'a isbutit să ia la Cameră procentul necesar, l-a trădat pe Mareșal, candidând pentru Senat, la colegiile restrânse — după ce a lins mâinile lui I. G. Duca. A lins pe d. Gheorghe Tătărăscu, care i-a întors spatele. Acum se apropie criza. D. Grigore Filipescu linge ițarii d-lui Ion Mihalache.

Mă mir că ziarul „Dreptatea" se poate ocupa, cu atâta atenție, de o zdreanță culeasă de pe maidanele dezonoarei...

ROMANI!

Voi cu inima creștină :
De pe ochii voștri rupeți
Pânza'ntinsă de dușmani:
Nici un ac dela Jidani!

Improprietărirea decoraţilor cu „Virtutea Militară"

Nu s'au fixat nici regiunile unde urmează să se facă improprietăririle

In ultima vreme s'a acordat o deosebită atenţiune acţiunii dusă de către reprezentanţii decoraţilor cu „Virtutea Militară" pentru improprietărirea acestora.

După cum se ştie aceiaşi reprezentanţi s'au prezentat de câteva ori în audienţă la d. prof. TIBERIU MOŞOIU, subsecretar de stat, obţinând din partea d-sale tot concursul solicitat şi ajungându-se, în ultimul timp, chiar la redactarea unui decret-lege pentru improprietărirea decoraţilor cu „Virtutea Militară".

In cursul zilei de ieri am aflat însă, că semnarea acestui decret-lege va suferi o nouă întârziere, deoarece nu s'au fixat încă regiunile unde se pot face improprietăririle.

In ce priveşte terenurile din Cadrilater pe care decoraţii cu „Virtutea Militară" le vizează în memoriul înaintat, suntem informaţi că acele terenuri au fost propuse pentru colonizările viitoare.

Fraude la administraţia de constatare Soroca

In urma unor denunţuri, prin care se afirmă, că la administraţia financiară de constatare Soroca se practică fraude fiscale importante cu concursul fostului administrator de constatare girant E. Onilov, ministerul finanţelor a delegat cu facerea cercetărilor pe d. inspector special Ion N. Stan.

D. inspector special Stan a făcut cercetări mai multe zile la ambele administraţii financiare din Soroca, în strânsă colaborare cu d. judecător de instrucţie I. Dumitriu, de pe lângă tribunalul Soroca.

S'au descoperit până în prezent o serie de nereguli în sarcina funcţionarilor dela administraţia de constatare şi în special a fostului administrator Onilov. S'a constatat un întreg sistem de luare de mită, precum şi o întreagă serie de brevete de băuturi spirtoase rectificate sau falsificate.

Cercetările continuă.

Diverse

Decretul-lege modificator al legii cifrei de afaceri a apărut în Monitorul Oficial de azi.

*

ASOCIAŢIA generală a medicilor stomatologi ţine adunare generală extraordinară Duminică 7 Noembrie, ora 10 dim. în localul Asociaţiei generale a medicilor, la ordinea de zi fiind modificarea unor dispoziţiuni din statutele asociaţiei.

*

IN ZILELE de 31 Octombrie—2 Noembrie a. c., va avea loc la Iaşi congresul general al surorilor de ocrotire din ţară.

Şedinţa solemnă se va desfăşura în aula universităţii ieşene, unde vor continua şi desbaterile congresului.

*

S'AU făcut următoarele numiri de membri în consiliul superior al sănătăţii şi asistenţii pe termen de 5 ani:

D. prof. dr. St. Nicolau, dela clinica dermato-sifiligrafică a facultăţii de medicină din Bucureşti, în locul d-lui prof. dr. N. Gheorghiu, care a fost pensionat pe ziua de 1 Octombrie; d. dr. Popescu, medic primar al jud. Prahova, cu gradul de inspector general sanitar, în locul d-lui dr. Ioan Apostolescu, care a fost trecut inspector general sanitar al regiunii Bucureşti, pe ziua de 1 Octombrie.

*

MARŢI, s'a pus piatra fundamentală a căminului de ucenici din Sibiu.

*

ASEARA a avut loc la ministerul agriculturii şi domeniilor o consfătuire cu reprezentanţii fabricilor de bumbac din ţară.

A prezidat d. Cicero Gorciu, secretar general.

*

ERI s'a ţinut la Uniunea Camerelor de agricultură şedinţa comitetului de direcţie.

A prezidat d. L. Burdea, director general.

*

D. C. SESCEOREANU, consilier tehnic la ministerul agriculturii şi domeniilor, s'a întors aseară în Capitală, reluându-şi activitatea la acest departament.

D-sa a făcut în ultimele zile mai multe inspecţii la Camerele de agricultură şi centrele de motocultură din câteva judeţe.

*

LA 1 DECEMBRIE, se va ţine concurs de internat în medicină pentru ocuparea a 18 locuri vacante în spitalele Eforiei civile din Bucureşti.

Inscrierile se fac la Eforie, b-dul Elisabeta 5, direcţia spitalelor, până la 20 Noembrie a.c.

*

D. prof. TIBERIU MOŞOIU, subsecretar de stat la ministerul agriculturii şi domeniilor, s'a întors eri în Capitală, venind dela Oradea.

*

D. V. P. SASSU, ministrul justiţiei şi ad-interim la agricultură şi domenii, a dat o decizie prin care statul a cumpărat, — exercitând dreptul de preemţiune — moşiile Halmeu şi Botiz din judeţul Satu-Mare.

Aceste moşii au fost trecute Oficiului naţional al colonizărilor pentru a fi colonizate cu elemente româneşti.

De ce nu începe să funcţioneze „Creditul meşteşugăresc" ?

Vii discuţiuni în sânul consiliului de administraţie

Hotărârile grave ale unor acţionari

Una dintre cele mai arzătoare doleanţe ale clasei meseriaşilor şi micilor patroni a fost, până mai acum câte-va luni, înfiinţarea unui institut de credit propriu, care să le acorde înlesniri băneşti pe termen lung şi cu dobânzi mici.

Acest vechiu deziderat al meseriaşilor a fost — într'un anumit mod — soluţionat de guvern prin legea din Martie 1937, care pune bazele noului institut de credit.

Dat fiind importanţa scopului noului aşezământ de credit, capitalul iniţial subscris a fost de 300 milioane lei. Din acest capital, însă, nu a fost vărsat efectiv până în prezent decât 90 milioane lei, adică numai 30 la sută din capitalul iniţial subscris.

Bineînţeles că această sumă pune în pericol existenţa instituţiunii.

Intrebarea firească este: de ce nu varsă toţi acţionarii sumele iniţiale subscrise? Ce motive de fapt îi determină să se menţină în rezerva adoptată?

Ce vor face până la urmă acţionarii din această categorie?

REZERVA ACŢIONARILOR

Iată întrebări cari merită a fi examinate şi pe cât posibil lămurite.

După câte am putut afla, una din cauzele rezervei în care se menţin acţionarii ar fi: întârzierea punerii în funcţiune a instituţiunii.

Nu s'au vărsat restul de 210 milioane lei din capitalul iniţial subscris din cauză că deşi s'au scurs aproape 8 luni dela votarea legii, „CREDITUL MEŞTEŞUGARESC" încă nu s'a pus în funcţiune, — susţin anumite cercuri financiare serioase.

Aceleaşi cercuri afirmă chiar că acţionarii vor refuza vărsământul până în ziua când instituţia va începe să funcţioneze.

Nu putem preciza, însă, măsura în care întârzierea punerii în funcţiune a „creditului" determină gravitatea hotărârii acţionarilor.

Este foarte posibil ca hotărârea acţionarilor să fie influenţată şi de alte cauze. Nu vom stărui asupra lor.

Fapt este că, în ultima vreme, s'au declanşat vii discuţiuni pe această temă între membrii consiliului de administraţie. Lucrurile au mers atât de departe în cât — se afirmă — că doi dintre membrii consiliului au ameninţat cu demisiunea dacă operaţiunile de împrumut nu vor începe cel mai târziu la 1 Noembrie a. c.

Iar unul dintre consilieri ar fi adus cazul la cunoştinţa d-lui Dinu Brătianu.

Pe de altă parte, atât ministerul de finanţe cât şi Banca Naţională, cari au vărsat întreg capitalul iniţial subscris, au făcut intervenţiuni pentru începerea funcţionării noului institut pe data de 1 Noembrie a. c.

In faţa tuturor acestor frământări cari au ajuns destul de departe în ultimul timp şi cari nu pot aduce decât rău instituţiunii, întrebăm conducerea Creditului de ce tergiversează lucrurile?

Nu crede că este momentul să deschidă porţile institutului, oricari ar fi dificultăţile cari i se pun în cale?

I. M.

Ministerul de finanţe iartă pe jidanii cari au frustat fiscul

— Cazul unui misit dela Focşani —

Focşani, 27. — In urma unui articol publicat în coloanele ziarului nostru, a fost amendat cu 40.000 lei de către organele de control dela Administraţia de Putna, misitul jidan, Iacobsohn Isac. Motivele acestei amenzi sunt: jidovul face comerţ de vin şi băuturi spirtoase fără a avea autorizaţia necesară frustând fiscul cu sute de mii lei anual. Ultima afacere la care a fost prins, era în valoare de un milion trei sute de mii, şi trebuia plătit fiscului un impozit de patruzeci mii lei. Jidanul a făcut apelul No. 3880 din 16 August la tribunal împotriva acestei hotăriri şi accentuează că această amendă a fost făcută din spirit de şicană şi bazată doar pe prezumţii. Obrăznicia jidanului a întrecut orice limită. Prezumţia a fost afacerea de 1 milion 300.000 lei pe care ai făcut-o uitând să plăteşti taxele la fisc?

La ultimul termen de judecată care a fost la 19 Oct. Iacobsohn şi-a retras apelul. Cercetând cauza acestei suspecte retrageri a apelului am aflat nici mai mult, nici mai puţin că ministerul de finanţe i-a iertat întreaga amendă.

Iată sistemul dezastruos care va aduce ţara la râpă; pe deoparte pui să-i amendeze, iar pe de alta, în urma cine ştie cărui fel de intervenţie, ministerul de finanţe îl absolvă de întreaga amendă.

Jidanul râde acum de autorităţile cari şi-au făcut datoria amendându-l.

Faţă de hotărîrea ministerului de finanţe întrebăm: cum îşi mai pot îndeplini funcţionarii datoria, când călcările de lege rămân pedepsite numai pe hârtie?

D. Cancicof, ce are de spus faţă de ucurinţa cu care se iartă amenzile?

Serbările asociaţiei meseriaşilor şi muncitorilor români din Arad

Arad, 27.— Asociaţia meseriaşilor şi muncitorilor români din Arad, şi-a sfinţit Duminică drapelul.

La serbările organizate în legătură cu sfinţirea drapelului, oaspeţii şi delegaţii asociaţiilor şi reuniunilor similare din întreaga Transilvanie, au început să sosească încă de Sâmbătă după amiază. Duminică dimineaţa, membrii asociaţiei şi delegaţii sosiţi s'au încolonat, având în frunte orchestra fabricii „Astra" şi s'au îndreptat spre gară în întâmpinarea altor oaspeţi şi personalităţi invitaţi. Dela gară, participanţii s'au îndreptat, tot încolonaţi, cu muzici şi drapele, spre catedrala ortodoxă, unde au asistat la serviciul religios, după care s'a făcut sfinţirea drapelului asociaţiei din Arad. După sfinţire, părintele Florea Codreanu a rostit câteva cuvinte, dorind membrilor asociaţiei realizarea deziderateloor luptei şi activităţii lor: România a Românilor.

Dela fabrică, participanţii la serbări au venit în faţa primăriei oraşului, unde au defilat, cu salutul roman, în faţa d-lor dr. Ioan Raţiu, preşedintele centralei reuniunilor, Ştefan Peneş, secretarul general al centralei şi conducătorilor asociaţiei din Arad. După defilare, toată asistenţa a intrat în sala mare a palatului cultural.

D. ION STANILA, preşedintele asociaţiei locale, spune că ziua de azi este o sărbătoare a clasei de mijloc româneşti şi a intelectualilor români, cari vor să-şi arate dragostea pentru Rege (Suveranul este ovaţionat de întreaga sală) şi ţară. Cele 37 reuniuni de meseriaşi şi muncitori prezente la serbarea arădanilor doresc să lucreze şi activeze pentru întărirea clasei de mijloc în cadrele legilor votate în Parlamentul ţării.

Clasa de mijloc românească, scăpată din ghiarele comunismului, şi-a ales un drum drept, pe care-l va urma oricâte piedici i se vor pune în cale. Dar nu i se pun numai piedici, ci i se fac şi înscenări murdare.

CUVANTAREA D-LUI DR. I. RAŢIU

Cuvântul e luat de d. dr. IOAN RAŢIU, din Cluj, preşedintele centralei reuniunilor din România. D-sa spune că face o singură politică: a desrobirii clasei de mijloc din România. Arată evoluţia poporului românesc în Ardeal, până în 1848, când porţile oraşelor s'au deschis pentru românii cari voiau să înveţe vreo meserie. Şi românii au năvălit, dar streinii în loc să-i înveţe meserii i-au întrebuinţat ca slugi. Iar când vreun tânăr prindea secretul meşteşugului, atunci faţă de el erau întrebuinţate toate mijloacele pentru a-l desnaţionaliza şi a-şi lepăda credinţa strămoşească. Situaţia aceasta a durat până la Unire.

După o muncă grea şi îndelungată, azi se poate spune: existenţa clasei de mijloc nu se mai discută, ci se afirmă. De aci înainte, trebuie ca meseriaşii şi muncitorii români să lupte şi mai mult pentru românizarea oraşelor. Ele trebuie să fie ale noastre, iar România a Românilor. Pentru realizarea acestora, trebue ca muncitorii şi meseriaşii să fie strâns uniţi sub acelaş drapel.

Incheie, dorind tinerei asociaţii din Arad realizarea dorinţelor şi ajungerea timpului când toate firmele din Arad vor fi româneşti.

DISCURSUL D-LUI ŞT. PENEŞ

D. ŞTEFAN PENEŞ, secretarul general al centralei reuniunilor, luând cuvântul spune, că meseriaşii şi muncitorii din Arad nu trebuie să descurajeze pentru că alături de ei au venit fraţi din întreg Ardealul. Toţi în comun luptă pentru ducerea la biruinţă a idealului: România a Românilor.

D-sa a citit apoi actul de botez al drapelului al cărui naş e d. dr. Valer Pop, ministrul industriei şi comerţului, reprezentat prin d. dr. Ion Raţiu.

Au mai vorbit, salutând pe meseriaşii şi muncitorii români din Arad şi bătând câte un cui în drapel, d-nii ing. D. Şerbănescu, din partea asociaţiei inginerilor din Arad, Voian, dela Camera de muncă din Braşov, Moga, dela Camera de muncă din Oradea; ing. Puşcariu, în numele muncitorilor şi lucrătorilor dela minele Şorecani; Gologan din partea muncitorilor şi meseriaşilor din Timişoara; Rusu din partea meseriaşilor din Tg.-Mureş; Moldovan din partea uniunei sodalilor din Tg.-Mureş; Luca Filip-Cluj, Petre Chiş-Oradea; Chira-Dej; Filimon-Rodna; dr. Puta-Pecica; un delegat al reuniunei meseriaşilor din Deva; Sălăgean din Satu Mare; Balomir-Haţeg; Gomboş-Zălău; Marian-Codlea; Petru Pop-Cluj, etc.

Cuvântul de închidere este rostit de d. dr. Ioan Raţiu, care a adus mulţumiri delegaţilor şi presei româneşti, naţionaliste şi creştine, care a urmărit şi sprijinit întotdeauna activitatea şi acţiunile clasei de mijloc româneşti.

După amiazi la orele 3 s'a dat o masă comună în restaurantul gării, iar la ora 5, s'a ţinut o şedinţă intimă a comitetului plenar al centralei. Seara s'a dat un concert, urmat de dans, la sediul asociaţiei din păduricea oraşului.

Taxa de 12% ad-valorem la importul filmelor de cinematograf

Pentru o bună aplicare a taxei de 12% ad-valorem la importul filmelor de cinematograf, ministerul finanţelor a dispus, ca valoarea stabilită de comisiunea de verificare a preţurilor la vămi să includă atât valoarea filmului propriu zis (pelicula), cât şi preţul dreptului de exploatare — aşa numita licenţă — a filmului în România, preţ pentru achitarea căruia casele importatoare de filme solicită devize dela Banca Naţională pentru transfer în străinătate.

Există vinovăţie ?

Din partea d-lui Vasile Căpraru, domiciliat în str. Ileana Cosânzeana nr. 16, primim o plângere pe care ne roagă s'o publicăm în întregime.

N'o facem însă. Cuprinde atât de grave acuzaţiuni această jalbă, care a fost înaintată şi Sf. Patriarhii, încât credem că cu toată dreptatea pe care o are cetăţeanul acesta amărît, am face un prost serviciu Sf. Biserici, publicând-o.

Trebuie însă să sesizăm forurile în drept, că e necesară o anchetă în parohia Bărbătescu din Capitală, unde după câte ni se spun, preoţii cari deservesc această parohie, cu toate că sunt trei la număr, nu şi-au executat obligaţiunile.

Nu e în obiceiul nostru, să relatăm faptele, cu înfloriturî şi exagerări.

Cei în drept n'au decât să judece, dacă există sau nu vinovăţie.

Pentru ca lucrurile să fie lămurite, cerem o grabnică anchetă din partea Sf. Patriarhii.

Dela primăria municipiului Bucureşti

Primăria municipiului Bucureşti ne trimite spre publicare următorul comunicat:

„Unele ziare au publicat ştirea că primăria Capitalei ar intenţiona să exproprieze şi să dărâme palatul ziarului „Universul".

Dăm cea mai categorică desmintire acestei inventate ştiri.

Nici în planul de sistematizare şi nici în intenţiile actualei administraţii comunale nu este vorba de această expropriere".

Dela „Liga Culturală"

„Liga Culturală" convoacă pentru ziua de Duminică, 31 Octombrie 1937, orele 10 a. m. în sala „Casa Femeei" din Splaiul Independenţei No. 46 (în imediata apropiere a Ligii Culturale), pe toţi industriaşii şi comercianţii români din întreaga ţară, într'un congres extraordinar PENTRU A SE LUA HOTARIRI CU PRIVIRE LA SALVAREA ECONOMICA A COMERŢULUI ROMANESC, INTRU CAT APROAPE TOATA ECONOMIA NAŢIONALA ESTE ACAPARATA DE STRAINI DIN CAUZA LIPSEI DE ORGANIZARE A ELEMENTULUI ROMANESC.

Pentru participanţii din provincie s'a obţinut 75 la sută reducere pe C. F. R.

Cei ce vor să ia parte, vor cere de urgenţă Ligii Culturale, b-dul Schitu Măgureanu No. 1, Bucureşti I, certificate de reducere cu 75 la sută pe C. F. R.

Taxa fixă pentru firele de vigogne din ţară

Conform notei 1, lista nr. 1 din legea pentru înfiinţarea taxelor de consumaţie asupra bumbacului, firelor de bumbac, etc. din 1 Aprilie 1937, firele care ar conţine peste 50% bumbac (deci şi firele de vigogne), pentru taxele de consumaţie se consideră de bumbac, taxându-se la import ca atare.

Intrucât firele de vigogne fabricate în ţară nu sunt supuse la plata taxei de consumaţie, ministerul finanţelor a hotărît să se perceapă această taxă, la importul zdrenţelor, peticelor şi resturilor de ţesături din textile vegetale, prevăzute de art. 728 din tariful vamal, o taxă de consumaţie de lei 2 (doi) de kgr. pe lângă celelalte drepturi cuvenite la importul mărfurilor mai sus menţionate.

FACEŢI ZID IN JURUL ALTARELOR!

Daţi pentru slava Bisericii noastre creştine. Fără o Biserică tare ne prăbuşim în dezastrul Spaniei!

Din iniţiativa d-lui profesor N. Iorga, mâhnit şi revoltat de jalea în care se sbate Sfânta Biserică Udrican, „Porunca Vremii" a deschis o listă de subscripţie, adresată EXCLUSIV SUFLETULUI ROMANESC ŞI CREŞTIN, spre a-şi apăra sfintele Altare de lui Hristos.

Toate sumele subscrise, se vor strânge într'un „FOND NAŢIONAL PENTRU APARAREA BISERICII STRABUNE", la dispoziţia marelui nostru Nicolae Iorga, care, împreună cu I. P. S. PATRIARH, va avea să hotărască destinaţia ce i se va da.

Subscripţia s'a deschis pentru a se reface clădirea şi pictura sfintei Biserici Udrican, asfixiată de intoleranţa ghetto-ului Văcăreşti din Capitală. Subscripţiile, însă, în acest fond de apărare creştină, se vor permanentiza chiar după acoperirea cheltuelilor cerute de refacerea Bisericii Udrican, ele urmând să aline durerile tuturor lăcaşurilor străbunei noastre credinţe, mai ales a acelora cari au o însemnătate istorică şi să servească la ridicarea de noui sfinte Biserici acolo unde un stat democratic şi francmasonic nu se prea grăbeşte să intervină.

Aşteptăm cu nădejde dania Ţării.

ROMANI şi ROMANCE, pentru ziua de mâine a copiilor voştri, spargeţi piatra din inima voastră! Daţi pentru slava lui Hristos, dacă nu vreţi să ajungem în tragedia Spaniei.

*

Soldul zilei (a 65-a) precedente	**Lei 271.952**
Av. Apostol Albu, Buzău	200
Prof. Ioan Popovici, Cluj	100
Colecta Tudor Leu, Telega jud. Prahova	
Ion Mărăcine	500
Costică Cazan	500
Tudor Leu	300
Florea Stoian	100
Gh. Comşa	100
Gilă Ilie	100
Ioan Filip Ungureanu	100
Ioan Bucătaru	100
Total lei:	**274.052**

Publicaţiune

In baza art. 27 din legea pentru lichidarea datorilor agricole şi urbane creditorii debitoarei Mate Susana căs. Szolga sunt citaţi a se prezenta în ziua de 16 Noembrie 1937 ora 10 pentru a se declara asupra cererei de radierca menţiunei inscrisă în foaia funduară No. 59 a comunei Oraştie cuprinzând averea imobilă a debitorului.

Oraştie la 14 Octombrie 1937.

Judecător: (ss) *Finţescu.*

Dir. c.f. (ss) *B. Nestor*

Pentru conformitate:

Impiegat: *Staicu*

TEATRUL COMOEDIA Telef. 4.71.71
DIR. SICA ALEXANDRESCU

Astă seară la ora 9. Sâmbătă şi Duminică la ora 6:
Ultimele 3 Spectacole:
OM DE INCREDERE

Azi Joi, Sâmbătă şi Duminică la ora 2 jumătate
Ultimele 3 matineuri:
O NOAPTE FURTUNOASA
şi ***CONU LEONIDA FAŢA CU REACŢIUNEA***

Mâine seară Premiera:
ATENŢIE LA VOPSEA!...

Duminică la ora 10 dim.: ***„KONTUSOVKA-PRACE"***

TEATRUL REGINA MARIA Telefon 3.98.48
Asoc. Bulandra-Maximilian-Storin

In fiecare seară la ora 8,45 precis şi Duminică matineu la ora 3:
FRAŢII KARAMAZOV
cu Tony Bulandra, R. Bulfinsky, G. Storin şi G. Vraca

Azi Joi, matineu la ora 3: ***„KEAN"***
Sâmbătă matineu: ***NUNTA DE ARGINT***

TEATRUL MODERN
Director IONEL ŢARANU

In fiecare seară comedia poliţistă
Noaptea de 13...

TEATRUL VESEL Telef. 4.37.29
DIR. SICA ALEXANDRESCU

In fiecare seară la ora 9
Fustele dela Minister
cu Gr. Vasiliu-Birlic
Joi, Sâmbătă şi Duminică, matineuri la ora 3
Viitoarea premieră: ***„ULUCUL"***

DUMITRU POPESCU

calea Şerban Vodă 23. Primul magazin şi atelier românesc din ţară, fondat în anul 1890, pentru odăjdii bisericeşti, haine preoţeşti, tot felul de obiecte bisericeşti de argint şi de metal: Icoane, Candele, Cădelniţe, Cruci, Potire, Evangheliii, Policandre şi Sfeşnice de alamă şi lemn.

Firma mea nu are nici o legătură cu alte firme similare.

S'A REDESCHIS
complect renovat, originalul local
CRAMA ŞI HRUBA
JEAN NICULESCU
sub CERCUL MILITAR
La dejun: Taraful Ion Matache, dela Radio
Dela 8 seara: Orchestra clasică şi naţională G. Oancea
La jazz: îndrăcitul Mino Simionescu-Micky
Duetul vocal: Willya Petrescu şi Mery Simicorescu
Neintrecutul Şef de orchestră şi compozitor Ştefan Ionescu Mâţă, va cânta la vioară şi voce. romanţe şi arii naţionale
Decoruri-motive româneşti de Caramanlău
LOCALUL AERISIT CU AER CONDIŢIONAT
Bucătărie românească. - Grătar naţional
Vinuri tipice, din cele mai de frunte podgorii româneşti
PREŢURI MODESTE
2600

Pe urmele fudei

Cine a sprijinit pe jidanul Veck să spolieze județele Dolj și Romanați ?

Indiguiri pe hârtie și bani dați fără acte justificative

Povestea lui David nu e totdeauna adevărată. Goliath cu arginții lui, care îi constitue puterea, doboară bărbăția oricui, oriunde și oricând. In cazul nostru, Goliath e hidra ovreiască în luptă cu onestitatea câtorva buni Români — sau Goliath e jidanul Veck, faimosul „antreprenor de indiguire", acela pentru care nu există nici legi, nici bariere. Drumul spre milioane îl parcurge cu o viteză de pasăre rapace. „Asociațiunea de ameliorațiuni funciare în zona inundabilă a Dunării" îi dă lui Veck posibilitatea să opereze și să-și bată joc de țăranii din Dolj și Romanați.

Dar, să revenim la fapte.

Așadar, la 20 Mai 1934, adunarea generală a „Asociațiunii" aprobă proectul de lucrări Veck. Adunarea e prezidată de d. I. Veleanu, noul prefect de Romanați, care face să se voteze un împrumut de circa 15 milioane la Creditul ipotecar. D. prefect Veleanu e împuternicit să semneze cu numita instituție împrumutul aprobat. Pentru sumă, adunarea hotărăște ipotecarea (!) a 10.000 (zece mii) pogoane. Pământul era al sătenilor din Călărași, Sărata, Dăbuleni, Bechet. De el hotărau 7 săteni, „delegați" nu se știe ai cui. Acești „delegați" nu prea aveau, „din întâmplare", niciun petec de pământ în zona inundabilă! Pentruca să se vadă gravitatea acestui act, adică a ipotecării, trebue să amintim să la această adunare generală delegatul Paridului renunță să ipotecheze averea Statului (avea în zona indiguirii și Statul câteva zeci de pogoane), declarând că Parid-ul își va plăti partea. Se vede cât de colo cât de arbitrar au procedat așa-zisele adunări generale! De dragul unui galițian, scoteau la tarabă unica avere a plugarilor din două județe!

La 21 Iunie 1934, se publică Statutele „Asociațiunii" în „Monitorul Oficial", iar Veck cere Parid-ului un certificat că hotărîrea de mai sus a adunării generale n'a fost atacată cu apel de locuitorii interesați. Jidanul, care nesocotea legea, atunci când se lovea de ea, apelează acum la litera ei, fiindcă sesizase neglijența sătenilor și voia să profite de această nenorocită împrejurare.

La 9 Noembrie 1934, Parid-ul încunoștiințează pe prefectul de Romanați, că Veck a depus proectele digului spre aprobare.

La 8 Noembrie 1934, numai cu o zi mai înainte prefectul Veleanu e autorizat să ridice împrumutul dela Creditul ipotecar și să plătească 2% din valoarea împrumutului lui Veck, „fără act justificativ" (citat din procesul-verbal al adunării generale din 8 Noembrie). Așa dar, să se dea 2% din împrumutul de 15 milioane jidanului, fără act justificativ! Acest proces-verbal de pomină e semnat de: Ion D. Iliuță (ca președinte); M. Vladimirescu, Iorgu Stroilă, Tudor Hărnulescu, Ion Stăncioiu, Vâlcu Dobrică, I. Iovan, St. Stoian, membri. Bugetul întocmit definitiv cu această ocazie se ridică la 15.738.111 lei Veck mirosise suma și chiar a doua zi după aprobarea ridicării maldărului de milioane, face să i se aprobe proectul de către Parid.

La 8 Decembrie 1934, apar în „Monitorul Oficial" hotărîrile adunării generale din 8 Noembrie 1934.

La 5 August 1935, Creditul ipotecar face expertiza terenurilor pentru a acorda împrumutul.

La 19 August 1935, Consiliul general al Paridului aprobă toate proectele de indiguire ale lui Veck. Deși d. Antipa s'ar fi opus indiguirilor din zona Dunării, pentrucă digul nu era bun așa cum se făcea și nu era rentabil pentru țărani, totuși Paridul își dă consimțământul. Jidanul jubilează! Și, acum intrăm în actul cel mai de seamă al acestei tragedii românești, copie fidelă a multor altora. Veck își lărgește buzunarele, ca să încapă în ele rezultatul tembelismului românesc.

Cine-i pungașul dela „Adriatica di Sicurta" din Cernăuți ?

— Trecutul dubios al jidanului dr. Siegmund Gottlieb —

Cernăuți, 27. — Există și la noi la Cernăuți o sucursală a societății de asigurare, „Adriatica di Sicurta", a cărei centrală pentru România se află la București. Nu ne interesează, cel puțin pentru moment, afacerile acestei societăți cari au poate unele aspecte interesante, ci acordăm acum atenția cuvenită unui individ care răspunde la numele de dr. SIEGMUND GOTTLIEB și care nu știm prin ce miracol s'a pripășit de câțiva ani la conducerea sucursalei societății din orașul nostru. Nu ne-am exprimat la întâmplare când am afirmat că numai printr'un miracol s'a pripășit perciunatul în postul de director general al numitei societăți, pentrucă din cele ce vom relata mai jos va rezulta că trebue să existe o enigmă cu mult cântec în această societate, din moment ce admite să fie reprezentată la Cernăuți de un specimen de talia lui Siegmund Gottlieb.

CEREM IDENTIFICAREA ESCROCULUI

Să aruncăm pentru moment o privire în trecutul neguros al celui ce-și zice dr. Siegund Gottlieb. Acest individ, până acum câțiva ani în urmă, n'avea nici după ce bea apă și ducea o viață sbuciumată de vagabond în perpetuă ceartă cu codul penal. In anul 1928 numitul Gottlieb locuia pe str. Lt. Breabăn într'un beciu, de unde a fost dat afară pentru neplată de chirie. In anul 1929-30 a locuit într'o mansardă pe str. Eusebie Popovici la o doamnă Drukmann de unde a fost dat afară pentru același motiv.

In anul 1931 pleacă la București în căutarea unor afaceri pentru a face ceva bani. Având legături cu bursa neagră își alege cariera rentabilă de traficant de valută. In acest scop venia în fiecare săptămână la Cernăuți având abonament pe C. F. R. pentru a transporta prin Grigore Ghica Vodă importante stocuri de valută. Intre timp perciunatul reușește să obțină un post obscur la Societatea „Adriatica di Sicurta" nepărăsindu-și însă activitatea sa de cavaler al bursei negre, până ce în anul 1932-33 este prins împreună cu un oarecare Seltzer în flagrant delict de contrabandă de valută și dat pe mâna Parchetului.

Stă la pușcărie trei luni de zile de unde scapă numai grație intervenției unui cunoscut medic din orașul nostru, sub pretext că fiind bolnav de rinichi starea sa gravă necesită o operație care nu poate întârzia. Societatea Adriatica di Sicurta văzându-l compromis îl concediază din serviciul său și astfel jidanul ia din nou calea pribegiei. (De notat că procesul său a suferit o serie întreagă de amânări nefiind nici astăzi tranșat întrucât a venit în fața Tribunalului local Secția II-a în ziua de 19 Octombrie a. c. când deasemenea a fost amânat pentru ziua de 2 Noembrie). După ce este dat afară dela Adriatica di Sicurta Gottlieb continuă să lucreze mai departe ocupându-se cu operații obscure, ascunzându-se sub numele de Iacob Fraenckel timp de aproximativ un an și jumătate.

După această scurgere de vreme se produce o schimbare uluitoare atât în viața lui Gottlieb, cât și în intimitățile Societății de unde fusese dat afară. Ce anume s'o fi întâmplat încă, nu știm exact, însă, în tot cazul ne vom ocupa și de elucidarea acestui caz interesant. Exact este faptul că în anul 1934 Gottlieb, cel de care Societatea se descotorosise, este din nou angajat în serviciu prin scoaterea prematură la pensie a funcționarului W. GERBEL. De astă dată însă pungașul nu mai este angajat ca simplu funcționar, ci ca director general pentru sucursala Cernăuți a acestei societăți, fiind retribuit cu o leafă lunară de 10.500 lei.

Cele arătate mai sus despre acest individ nu pot suferi nici un fel de contradicție și, ceva mai mult, ele nu formează decât un modest capitol din viața acestui matador al pungășiilor.

Actualmente numitul locuește pe str. Mircea Vodă Nr. 7, unde ocupă cu familia sa un apartament întreg mobilat cu un lux și un fast oriental. Născut în Sadagura, Gottlieb pentru a scăpa de armată, renunță la cetățenia română și fuge la Viena, de unde se reîntoarce cu titlul de doctor.

Deocamdată atragem pe această cale atenția Comisiei pentru controlul străinilor, să se ocupe de acest caz și ne întrebăm: cari sunt motivele pentru cari „Adriatica di Sicurta" a admis ca intrusul dr. SIEGMUND GOTTLIEB să-i reprezinte interesele în condițiile de mai sus?

Batjocura jidovească cu iluminatul orașului Cahul

Kilovatul se plătește cum vor jidanii: între 15-24 lei

Pentru iluminarea orașului Cahul cu curent electric, s'au cerut mai multe oferte. Cea mai avantajoasă a fost a d-lor Tatarlă și Hrabagi. Prin influența jidanului Ochman Isac, care este inginerul orașului, iluminatul a fost concesionat jidanilor frați Goldenstein. Aceștia nu fac altceva decât să-și bată joc de cetățeni și să-i speculeze într'un mod odios.

Cei peste 300 abonați la curent electric plătesc 15 lei kilowatul.

Dacă vreun abonat n'a ajuns să consume 5 kilowați, atunci curentul electric consumat i se socotește între 15-24 lei kilowatul.

Până la orele 8-9 seara, când funcționarii se mai găsesc la birouri, străzile plutesc în întuneric. Iar după ora 9 seara, doar 3-4 străzi principale sunt luminate și acestea numai până la orele 12-1 noaptea.

Jidanii de la așa zisa uzină a orașului își fac de cap, desigur cu complicitatea edililor, cari se fac că nu văd cum sunt batjocoriți și spoliați cetățenii orașului Cahul.

Primăria trebuie să oblige pe jidanii Goldenstein să reducă prețul curentului electric, care este mai scump decât în oricare alt oraș din țară, iar străzile orașului — toate, nu 3-4 — să fie luminate toată noaptea. Așa este în toate orașele. Și dacă jidanii Goldenstein nu vor, primăria să solicite un împrumut pentru înființarea unei uzini comunale, care să fie la discreția cetățenilor nu a jidanilor.

Țara și „Porunca Vremii"

Continuăm a publica numele bunilor români, cari au răspuns apelului nostru pentru 10.000 de abonamente și cărora le mulțumim călduros.

Sold preced., lei 3.411.888

Nicolae Teodorescu, Covurlui, lei	200
Gheorghe Turtea, Sibiu	200
Lazăr Radeș, învățător, Botoșani	300
Const. Buhăescu, Tutova,	50
Ștefan Nicolaescu, ziarist, Dâmbovița	100
Mihail Stoicescu, Prahova	300
Gh. Cucu, cantor, Tulcea	100
Gh. Manolache, Buzău	300
Dumitru Cocoș, Putna	170
Ionel Chirilă, Putna	40
Nicolae Mircea, Tv. Mare	150
Ruxandra Maescu, Mușcel	300
N. Mateescu, inginer, Prahova	500
Ioan Dutescu, comerc. Tv. Mare	150
Petru Pavlov, monah, Prahova	50
Suciu Sibianu, doctor Brașov	400
Pavel M. Bogdan, T. Torontal	150
Cercul Cult. „Minerul", Cluj,	400
Oprișan Popescu, preot Teleorman	300
Iorgu Popa, aj. primar Tutova	150
J. Corlățeanu preot Mehedinți	150
Amoș Oarcea, învățător, Timiș-Torontal	300
S. A. R. „R", loco	2.000
Tache Bârbieru, loco	200
C. Dănciulescu, loco	200
Soc. M. T., loco	200
N. Codreanu, subdirector, loco	200
Profesor Alex. Ludovig, loco	200
Fabr. „C." S.A.R., loco	500
Dr. Stela Ionescu, loco	200
C. Brăescu, loco	400
Radu Butărăscu, loco	400
D. Roban, loco	400
Liviu Slăvescu, loco	400
Toni Iliescu, avocat, loco	200
Ioan Martin, loco	400
Oraciu Nicolescu, loco	400
Librăria M. Ispirescu, loco	400
E. S., loco	25
Plut. maj. Costache Gh., Vlașca	150
Ilie Vorvoreanu, Dolj,	150
Mihail Tolovici, loco	200
Ion Vasilescu, loco	70
Dr. dentist Marin Popescu, loco	200
Sabina Tănăsescu, loco	200
Resmerița Nic., loco	400
Tudor Roșianu, Brașov.	200
Ing. Insp. N. D. Dan, Brașov,	200
Anghel Didu, Târnava Mică	150
C. de M., Brașov,	1.000
Ion Todoran, Târnava Mică,	50
I. P. S. Mitrop. Alex. Nicolescu Târnava-Mică	1.000
Traian Dragomirescu, Trei-Scaune	200
Gh. Bărescu, preot, Prahova	150
Ion Munteanu, Lăpușna,	150
Gh. Hulub, agricultor, Dorohoi	150
N. Chirvăsuță, Tecuci	150
Gh. Dima, Tecuci	150
Ioan Tripon, proprietar Arad	150
Ioan Runcan, preot Mehedinți	150

Total g-ral, lei 3.428.593

Palatul Justiției

JIDANI BATAUȘI

D. procuror BALACESCU a dat rechizitor de trimitere în judecată contra jidanilor ETTY SCHWARTZ, BENTU ABRAMOVICI și MAYER ABRAMOVICI cari au lovit și au spart geamurile lui Ștefan Badea, din calea Laptelui 42.

FRAUDELE DELA MEDIAȘ

D. jude instructor a audiat pe ȘTEFAN NANDOR, SCHWARTZ ARMIN, MARTIN și WEISS LEOPOLD, toți români neaoși (sic), pentru a clarifica fraudele dela Mediaș. Cabinetul 2 instrucție crede că se află pe urme bune.

RECURS RESPINS

Jandarmul plutonier Vasile Voinea a făcut recurs contra deciziei curții de apel, prin care i s'a respins acțiunea de contencios. Eri venind spre judecare în fața Curții de casație, secția III-a i-a fost respins recursul, pe considerentul că deciziile comisiilor de disciplină militară, nu sunt supuse instanțelor de contencios.

PORNOGRAFUL

Tribunalul Ilfov, secția III-a, în completul d-lor judecători: Vântu și Bădescu, procuror fiind d. Volvoreanu, au judecat eri procesul scârbei jidovești H. BONCIU, pentru romanul plin de inepții și elucubrații specifice rasei lui, „BAGAJUL".

Procesul a rămas în continuare.

Informațiuni

❖ **D. V. P. SASSU, ministrul justiției, care a fost reținut de gripă, la pat, câteva zile, restabilindu-se, și-a reluat, începând de eri, ocupațiunile la minister.**

Este foarte probabil ca d-sa să convoace consiliul superior al magistraturii la începutul săptămânii ce vine.

❖ LUNI 25 cor. ora 9 seara, a avut loc la Casa de sfat din str. Agricultori nr. 11, adunarea săptămânală a *„Frontului Românesc"* culoarea de Negru Circ. 16-a, sub președinția d-lui av. TRAIAN MARTINESCU, președ. culorii.

❖ **CELEBRUL sculptor român CONSTANTIN BRANCUȘ se află pentru 3 zile în Capitală, la hotel Athenée Palace.**

Artistul, a cărui faimă a devenit mondială, vine în fiecare an în țară câteva zile pentru a-și vedea familia.

❖ Organizația național-creștină circ. 31 a ținut, aseară, o consfătuire în str. Domnița Anastasia, la care s'a luat în discuție înscrierea noulor membri în listele electorale. Au vorbit d-nii cpt. Al. Sandu, Andreescu, Căbuz, av. Drăgoi, etc.

❖ **D-ra ODOBESCU, președinta organizației femenine a partidului național-creștin, anunță pe d-nele membre despre reluarea ședințelor săptămânale, în ziua de Sâmbătă 30 cor. în sediul din b-dul Pake-Protopopescu nr. 14, la ora 18 precis.**

❖ *D. profesor dr. PETRUȘ NICULESCU va vorbi Marți 2 Noembrie la ora 6 d. a. în sala* Dalles *despre* „Medicul de altă dată și de mâine".

❖ **DOMNII abonați sunt rugați ca la orice reclamație sau schimbare de adresă, să binevoiască a ne trimite eticheta cu care primesc ziarul, iar spre a fi prompt serviți, să lipească pe cuponul mandatului poștal eticheta abonamentului expirat.**

❖ *PARTIDUL național-creștin sectorul I Galben va ține astăzi o mare întrunire publică la ora 20, în sala* „La doi Lei din Tei" *din str.* Drumul Lacul Teiului, *Circumscripția 8-a unde sunt invitați a veni toți cetățenii cartierului pentru a asculta cuvântul autorizat al fruntașilor partidului.*

❖ **M. S. REGELE ALBERT al Belgiei a conferit Principesei ALEXANDRINA GR. CANTACUZINO, Ordinul Coroana Belgiei, în gradul de Mare Ofiter ,pentru colaborarea sa la ridicarea monumentului „Memorial Interaliat" dela Liège.**

❖ **NICULE treci urgent pe la noi. Mimy Vamy.**

Inceperea anului străjeresc la liceul de fete „Pincipesa Ileana" din Turda

TURDA, 27. — In cadrul festivităților străjerești și în prezența autorităților și a unui numeros public s'a făcut începerea anului străjeresc la liceul de fete „Principesa Ileana" din localitate.

Festivitatea a început cu serviciul divin, oficiat de S. S. Grig. Biji. După ridicarea pavilionului *Pr. Biji* a rostit o predică evidențiind credința de care trebuie să fie călăuzite străjerele precum și munca ce trebuie s'o presteze cu tot zelul.

După executarea programului obișnuit la ridicarea pavilionului, elevele au executat sub conducerea d-rei *L. Garoiu*, comandanta stolului, câteva exerciții gimnastice și dansuri naționale.

D-șoara comandantă a arătat, apoi, în cuvinte bine simțite, rolul educativ al străjeriei, instituție pornită din îndemnul și sprijinul „Marelui Străjer". Cere elevelor să fie demne de instituția din care fac parte, săvârșind o faptă bună în fiecare zi, așa cum prevede crezul străjerei.

Disciplina desăvârșită, execuția promptă în ansamblu și ținuta elevelor au arătat că la această școală se muncește intens și s'a înțeles că străjeria nu e paradă, ci o înaltă școală de creștere și îndrumare sufletească a tinerelor generații.

Examenele de capacitate la lucru de mână

Comisiunea examenului de capacitate „lucru de mână" la fete, curs secundar, înștiințează candidatele cari au fost anunțate să se prezinte la probele practice pedagogice între 31 Octombrie—10 Noembrie (de la Brădeanu la Comloșan), că aceste examene se amână cu încă 2 săptămâni, adică la 14-24 Noembrie a. c.

Români și Românce,

Datoria supraviețuitorilor marelui război, și a tuturor Românilor, este să joace la Loterie numai prin:

COLECTURA INVALIZILOR DIN RAZBOI

București, Calea Victoriei Nr. 2
Piața Senatului
In Provincie cu mandat poștal sau ramburs.

Ce este răceala?

Ca și o instalație modernă de încălzire corpul nostru este înzestrat cu un regulator de temperatură automat.

După senzația de temperatură a pielei, a gurei, a cavității nasului, a gâtului și a laringelui se reglează circulația sângelui spre piele și mucoasele gâtului reglând temperatura, tegumentului protector în contra frigului.

Dacă însă nervii pielei și ai mucoaselor sunt amorțiți printr'o circulație de sânge insuficient oxigenat, curentul cald al sângelui întârzie și se dă loc la accidente vătămătoare de frig cari apoi se manifestă prin frisoane, tremurături, răguseală, tuse etc. „Atunci suntem răciți".

Fricțiunea PAIN EXPELLER este suverană contra răcelilor. Prin întrebuințarea sa veți fi întotdeauna sănătos înlăturând și combătând răcelile care vă pândesc zilnic.

PAIN EXPELLER se poate întrebuința la fel contra reumatismului, gutei, durerilor de șale, etc.

La farmacii și droguerii. 22

poate avea consecințe neplăcute.

Dacă voiți să deveniți om fericit și bogat, treceți chiar astăzi pe la Colectura Oficială, sau adresați-vă Oficiilor Rurale P. T. T., de unde vă puteți procura un loz al Loteriei de Stat.

TRAGEREA CLASEI I-a A LOTERIEI A 15-a LA 15 NOEMBRIE

COLECTURA OFICIALĂ ȘI A OFICIILOR RURALE P.T.T.

CU HAPAG
— IN —
JURUL LUMII!

Pornind în 23 Ianuarie 1938 din Villefranche (Coasta de Argint) și revenind în Iunie 1938

136 de zile superbe

pe vaporul de lux „RELIANCE"

Prețul călătoriei incl. programul pe uscat începând dela
Dollari 1.900

Vedeți patru continente din părțile cele mai frumoase și interesante

Prospecte și informații prin

HAPAG

HAMBURG-AMERIKA LINIE
S. A. R.
București, Calea Victoriei 84
Telefon 3-62-42
5397

Fiecăruia îmbrăcămintea dorită!

„Ceho" v'a pregătit tot ce vă trebue

CEHOSLOVACA
ÎMBRĂCĂMINTE PENTRU TOȚI!
BUCUREȘTI: STR. BERZEI, 100 • BUL. ELISABETA, 8-10 CAL. GRIVIȚEI, 159 • STR. ȘELARI, 13
PLOEȘTI • GALAȚI • CRAIOVA • BRAȘOV • TIMIȘOARA • CERNĂUȚI

ULTIMA ORA

Iluzioniştii vieţii noastre politice

— Frământări şi svonuri sterpe. Combinaţii secrete şi şubrede. Dezorientarea în toate taberile politice. —

Trăim în ceeace priveşte evenimentul politic, sub teroarea svonului şi a combinaţiei de cafenea, cari iau uneori aspecte din cele mai fanteziste. Faptul politic pluteşte de câteva zile în incertitudine. Ne aflăm într'o pauză formală în care totuşi se ţes în umbră unele tovărăşii şi se tatonează posibilităţi în vederea unor apropiate colaborări.

Omul politic, atât de dispus să te informeze altă dată, a devenit acum misterios. Ori îţi declară că nu-ţi poate spune nimic ori îţi încredinţează între patru ochi, cu obligaţia păstrării celui mai strict secret, ceeace lucrează şi cunoaşte ca rezultate ale ultimilor întrevederi. Şi firesţe, nu putem călca obligaţia ce ne-am luat de a păstra discreţia asupra celor aflate.

Pentru orientarea cititorului putem spune însă că nimeni, dar absolut nimeni nu se poate lăuda că ştie cu preciziune care va fi guvernul de mâine. Fiecare om politic socoteşte însă că poate trage unele concluzii din ceeace a putut afla într'un fel sau altul. Şi evident, fiecare crede că acestea sunt în favoarea partidului său.

Mărturisim că am rămas aproape consternaţi să constatăm atâta naivitate la oamenii noştri politici. Toţi se complac într'o sferă iluzionistă. Şi asta până într'atât încât pierd din vedere să ia în consideraţie unele aranjamente practice pentru a-şi asigura o situaţie favorabilă.

Mărturisim, că pentru cronicarul evenimentului politic la zi, situaţia apare mai mult decât întristătoare. Avem impresia că noi ştim mai mult decât toată lumea noastră politică la un loc.

Şi iată, afirmăm că socotim

D. ION MIHALACHE

exclusă, aşa după cum se prezintă situaţia reală, formarea unui guvern naţional-ţărănesc sau continuarea guvernării liberale printr'un nou mandat încredinţat acestui partid. Toate celelalte posibilităţi rămân deschise. Un guvern de alegeri sau unul de concentrare restrânsă par cele mai probabile.

P. B.

Dezorientarea din lumea politică

In aceste condiţiuni orice formulă de succesiune îşi poate afla o justificare. Nu există absolut nici un considerent întemeiat pe realităţi, care ar putea impune o anume formulă. Oamenii noştri politici, singularizaţi fiecare pe poziţia partidului său, nu reprezintă în jocul politic decât piese izolate de combinaţie. Trebue să se încerce din afară gruparea lor. Şi aceasta par a aştepta şi şefii de partide.

E o greşeală firesţe, fiindcă în politică nu se merge pe tatonări în momentele decisive. In asemenea momente învinge acela care are soluţia practică şi imediată, mai din'nainte hotărîtă.

De aci şi optimismul acesta general care în fond este dovada celei mai complete dezorientări.

Natural că cineva va trebui să facă noul guvern. In momentul de faţă însă situaţia este de aşa natură încât se poate crede în orice formulă. Şi ceiace e mai trist, este că oamenii noştrii politici chiar cred în cele mai imposibile soluţii.

D. A. C. Cuza sosesţe astă seară în Capitală

Azi ,la ora 2 d. a., a plecat din Iaşi, cu rapidul, d. profesor A. C. CUZA, preşedintele suprem al partidului naţional-creştin.

La ora 8 seara d. A. C. Cuza sosesţe în Capitală.

In gara de Nord se va face o mare manifestaţie de simpatie patriarhului naţionalismului.

Sosirea d-lui Tătărăscu la Ankara

Seara, la ora 19,30, d. Gh. Tătărăscu, preşedintele consiliului de miniştri al României, a plecat din Istambul spre Ankara, fiind însoţit de ministrul Turciei la Bucureşti, de ministrul României la Ankara şi de membrii suitei sale.

Pe peronul gării primul ministru a fost salutat de autorităţile civile şi militare, de reprezentanţii presei precum şi de o mulţime imensă venită să salute pe şeful guvernului amic şi aliat.

O companie de onoare a dat onorul, în timp ce fanfare militare intonau imnul naţional român şi imnul naţional turc.

Astăzi dimineaţă d. Tătărăscu a sosit la Ankara.

Iuda în Universitate!

— Săriţi Români! Cangrena a pătruns adânc. Toate clinicile şi laboratoarele sunt pline cu jidani. Un scandal nemaipomenit. —

Campania noastră pentru curăţirea învăţământului superior de jidani, duce la desnodăminte pe cari nu le aşteptam. Cangrena judaică în Universitate este de proporţii uluitoare, încredjbile.

Am început această luptă cu credinţa că ea se va sfârşi în câteva zile. — **„Ei, doi, trei jidani, un Aronovici, un Nandor Gingold şi un Rosenthal** — ne-am zis — **ne va fi uşor să-i luăm de urechi şi să-i svârlim peste scările universitare".** Când colo, ce ne e dat să constatăm! Că Aronovici şi Gingold sunt floare la ureche pe lângă tragedia, marea ruşine pe care o trăeşte viaţa universitară din Bucureşti, intrată aproape complect în mâinile nefaste ale ludei.

NE INGROZIM!

Stăm dinaintea scrisorilor şi informaţiilor, pe cari le-am primit, şi nu ne vine să credem! Ne îngrozim pur şi simplu! Nu ştim ce se va fi petrecând în celelalte Universităţi din ţară. Ceiace ne este, însă, dat să vedem, la Bucureşti, e groaznic!

Nu e vorba de unu, doi, zece, jidani. Ci de peste 150, în Universitate, în diversele clinici şi laboratoare din Capitală. Nu există, aproape, spital sau laborator fără jidanii lor. Este o adevărată năpastă. Dacă e adevărat ce ni se scrie, apoi numai ceiace se petrece la Laboratorul savantului Cantacuzino, este suficient ca să nu mai avem nici o îndoială că ne găsim în plină şi autentică Palestină.

O ruşine cum nu se poate mai ofensatoare. N'am fi bănuit nici odată că în România s'a putut ajunge la o astfel de catastrofă naţională. Nu-ţi vine să-ţi crezi ochilor! Să fie cu putinţă? Cine sunt mizerabilii cari au putut îngădui să ne prăbuşim în atâta umilinţă?

INCEPEM MAREA RAFUIALA

Mărturisim că ne e groază de ceiace ni se comunică. Ştiam că jidanii au ajuns să numere peste 40% dintre medicii din toată ţara. Ştiam, deasemeni, că au început să mulgă bugetele publice. (De unanimitatea jidănească dela Casa asigurărilor sociale. să nu mai vorbim!) Dar ca Izrael să pătrundă în aşa hal, în măduva şi cerebralitatea naţiunii, în învăţământul superior al ţării, nu ne-am fi închipuit nici odată.

Ei bine suntem hotărîţi să începem marea răfuială. Nu atât cu jidanii, cât cu mizerabilii lor patroni, cu trădătorii sângelui şi demnităţii româneşti.

Fără milă vom demasca şi înfiera toate sinistreie cozi de topor. Ii vom lua de guler şi-i vom pune la stâlpul infamiei, atrăgând asupra lor dispreţul şi revolta întregului neam românesc.

Săriţi Români!

Dar bine, se poate una ca asta? Izrael stăpân batjocoritor pe Universitate? Cu jidanii vreţi, domnilor profesori, să educaţi tineretul? Nu vă daţi oare seama că vă expuneţi furiei opiniei publice?

Strigătul nostru de azi înainte va fi: SARIŢI ROMANI să scoatem cangrena judaică din Universităţi! Puneţi mâna pe Iuda şi pe ticăloşii lor protectori, Români!

Nu glumim şi nu ne jucăm cu obrazul şi cu sufletul naţiunii. Oamenii de bun simţ din Universitate să ia aminte: chiar dacă au greşit, înconjurându-se de jidani, sunt datori să-şi repare greşala, descotorosindu-se imediat de ei! Nici un jidan n'are ce căuta în Universitate, în clinici sau în laboratoare! **Unde-i vom găsi, nu ne vom răfui cu ei, ci cu patronii, cu cozile de topor.**

Aşa dar, şi nu cu ameninţări ci cu rugăminte inimoasă dela Român la Român: afară cu jidanii!

Aşteptăm să ni se dea satisfacţie. Nu nouă, ci ţării! Nu e însă destul. Cerem să fim ajutaţi! Facem apel călduros la toţi Românii să ne dea sprijinul lor patriotic pentru această operă de salubritate românească. ORI UNDE ESTE UN JIDAN: IN UNIVERSITATE, IN CLINICA SAU IN LABORATOR, ŞI SUB ORI CE FORMA S'AR GASI, ARATAŢI-NI-L! Contaţi pe discreţia noastră. Faceţi-ne şi comunicări anonime, dacă nu socotiţi că e datoria voastră să contribuiţi cu curaj la această ofensivă de deparazitare judaică.

Daţi-ne, însă, tot sprijinul vostru! Acţiunea noastră trebuie să fie masivă, totalitară. Vrem să facem o statistică completă a obrăzniciei judaice care a pus stăpânire şi pe creerul ţării.

Români, vă chemăm la luptă! Cel puţin la atâta să ajungem: NICI UN JIDAN IN UNIVERSITATE!

Dr. Ilie Rădulescu

15 ani dela revoluţia fascistă

— Ducele a vorbit azi în faţa a 100.000 conducători fascişti. —

ROMA, 28 (Radio Oriente). — *Astăzi, cu prilejul celei de a 15 aniversare a revoluţiei fasciste, întreaga Italie este prezentă la măreţele serbări organizate cu acest prilej.*

Incă din zorii zilei au sosit la

D. MUSSOLINI

Roma conducătorii fascişti. Un prim lot de 18.000 de persoane, provenind din regiunea cuprinsă într'o rază de 300 km. dela Roma, au sosit în capitală în 3.000 de automobile şi autobuze. Alte 75.000 de persoane au sosit cu 50 de trenuri speciale. Restul de 7.000 sunt fruntaşi fascişti chiar din Roma. Festivitatea principală s'a desfăşurat în forul Mussolini.

Pe o tribună înaltă, frumos ornamentată cu drapele şi insemnele partidului, au luat loc d. MUSSOLINI, d. RUDOLF HESS cu misiunea germană şi fruntaşii fascişti. Pe colina din faţa tribunei se aflau frumos aranjate 15.000 fanioane şi stindarde ale tuturor fascilor.

In entuziasmul de nedescris al celor prezenţi în for, ducele Mussolini a rostit un impresionant discurs arătând greutăţile şi realizările de până acum ale partidului fascist, cum şi programul de viitor pentru menţinerea păcii şi salvarea omenirii de primejdia comunismului. La ora când închidem ediţia ducele Mussolini îşi continuă discursul, ascultat de întreaga Italie.

Germania participă la serbările dela Roma

Roma, 28 (Radio-Oriente). — **Eri după amiază a sosit la Roma, o misiune germană sub conducerea d-lui Rudolf Hess, pentru a reprezenta partidul naţional-socialist la sărbătorirea împlinirii a 15 ani dela marşul asupra Romei.**

Delegaţia germană a fost primită de contele Ciano, de d-nii Starace, secretarul general al partidului fascist, Alfieri, ministrul propagandei şi culturii poporului, Solmi, ministrul justiţiei, generalul Russo, şeful statului major al miliţiilor, principele Colonna, guvernatorul Romei, d. von Hassel, ambasadorul Germaniei şi numeroase alte personalităţi italiene şi germane.

După ce a trecut în revistă compania de onoare, d. Hess, însoţit de d. Starace şi urmat de ceilalţi membri ai delegaţiei germane, a plecat la hotelul unde este găzduit.

Pe tot parcursul mulţimea a salutat cu entuziasm pe delegaţii partidului naţional-socialist german.

D. Rudolf Hess a depus eri după amiază pe mormântul soldatului necunoscut o coroană.

La ora 18 şi 30 d. Hess a fost primit de d. Mussolini la palatul Veneţia.

D. Starace, secretarul general al partidului fascist, a oferit aseară în palatul Barberini o mare recepţie în onoarea locţiitorului Fuehrerului la conducerea partidului naţional-socialist.

Delegaţia militară română a sosit la Ankara

— Vizitele făcute de d. general Sichitiu. —

Ankara, 28 (Rador). — **Delegaţia militară română care urmează să ia parte la reuniunea statelor majore ale naţiunilor din Înţelegerea Balcanică, a sosit la Ankara.**

Generalul Sichitiu, şeful statului major român, şi ceilalţi membri ai delegaţiei au fost salutaţi, în gara splendid pavoazată cu culorile celor două ţări aliate, de către mareşalul Ciacmac, şeful marelui stat major turc, de către sub-şeful marelui stat major, de comandanţii garnizoanei şi al pieţii, de ofiţeri generali şi de o mulţime imensă, care a ovaţionat călduros pe oaspeţii români.

O companie de infanterie cu muzică şi drapel a dat onorul în timp ce fanfara intona imnurile naţionale român şi turc.

Oaspeţii au descins la Ankara Palace. Generalul Sichitiu şi membrii delegaţiei s'au înscris în registrele palatului preşedintelui Republicei.

După aceia generalul Sichitiu a făcut vizite mareşalului Ciacmac, preşedintele consiliului de miniştri, ministrului apărării naţionale şi ministrului afacerilor străine, care i-au fost apoi întoarse.

Comuniştii spanioli au început războiul de guerillă

— Detaşamente formate din 25 oameni vor întrebuinţa metodele cele mai execrabile. —

Berlin, 28 (Radio-Oriente). — Pe ziua de eri doar frontul Madridului a fost mai agitat, în urma intensului bombardament deslănţuit de naţionalişti.

Pe celelalte fronturi impuşcături şi numeroase treceri de miliţieni roşii în rândurile naţionaliştilor.

O NOUA FORMAŢIE MILITARA COMUNISTA

Londra, 28 (Rador). — Agenţia Stefani transmite:

Din documentele găsite asupra unor cadavre de miliţieni guvernamentali, ca şi din afirmaţiile dezertorilor, comandamentul armatei roşii spaniole este pe cale de a organiza detaşamente de o nouă formaţie, numite „guerilleros", compuse din spanioli şi voluntari internaţionali.

Aceste detaşamente sunt compuse din companii împărţite în câte trei secţii a 25 de ozmeni fiecare secţie având în fruntea ei un ofiţer. Ele au misiunea de a duce războiul civil, prin metodele cele mai execrabile, pe teritoriul naţionalist, servindu-se de incursiuni rapide în spatele frontului.

S'au şi constituit două batalioane de „guerilleros" în sectorul Toledo şi altul în sectorul Saragossa.

Franţa a vândut submarine comuniştilor spanioli

Roma, 28 (Rador). — Agenţia Stefani anunţă din Saint Jean de Luz:

Se confirmă ştirea că guvernul francez a vândut guvernului din Valencia şase submarine de tipul „Requin".

Submersibilele se găsesc la Brest, unde li se aduc anumite transformări.

O INCHISOARE SECRETA LA BARCELONA

Salamanca, 28 (Rador). — Co-respondentul agenţiei D. N. B. transmite:

După ştiri sosite aici rezultă că la Barcelona ar exista o închisoare secretă în care guvernamentalii ar fi închis numeroşi prizonieri, printre care şi consulul Braziliei.

Consulul nu poate primi nici o vizită şi este nevoit să sufere acelaş tratament neomenos ca şi ceilalţi prizonieri.

Această închisoare asupra căreia guvernamentalii păstrează cea mai mare discreţie, se află într'un imobil cu nr. 15 din strada Vallamejor.

Trupele japoneze au cucerit oraşul Shanghai

— Armatele chineze, cari se retrag, opun o slabă rezistenţă. Niponii au ajuns la un km. de oraşul Nanhsiang. —

— Cartierul Chapei în flăcări. —

Berlin, 28 (Radio-Oriente). — **In urma manevrelor reuşite ale japonezilor, armatele chineze au fost nevoite să se retragă din oraşul Shanghai şi împrejurimile sale.**

După retragerea trupelor chineze, japonezii s'au apropiat până la 500 metri de Nanhsiang şi au ocupat localitatea Kiangkiao, situată la sud de calea ferată Shanghai-Nanking.

Japonezii au înaintat astăzi după amiază până la golful Suceu, iar chinezii şi-au stabilit poziţiile de apărare la sud de acest golf.

Pentru ocuparea cartierului Chapei, japonezii au trebuit să poarte lupte violente cu chinezii care aveau numeroase cuiburi de mitraliere pentru cucerirea cărora au trebuit să dea repetate asalturi.

Purtătorul de cuvânt al marinei japoneze a declarat ziariştilor că incendiul care se întinde în întreg cartierul Ciapei din Shanghai, locuit de un milion de persoane, stânjeneşte în mod serios operaţiilor de curăţire întreprinse de trupele japoneze.

D-sa a declarat apoi că armata japoneză înaintează între Nanziang şi Ciapei. Unităţile japoneze au ajuns la un km. de Nanziang, ocupând localităţile Kiangiao, şi Khenju.

Trupele chineze cari se retrag opun o slabă rezistenţă.

Chinezii s'au retras în ordine

Din sursă oficioasă se anunţă că retragerea strategică a armatei chineze dela Shanghai pe linia Nanziang-Chiating-Liuhe s'a făcut în ordine şi fără pierderi. Vechile poziţii, pe cari nu se mai putea rezista, din cauza intensului bombardament japonez, au fost părăsite, ocupându-se noui poziţii unde se va putea rezista cu mult mai bine.

In cursul ultimelor lupte dela Taciang, pierderile chineze sunt evaluate la 10.000 morţi şi răniţi.

Ştiri şi polemici

PRINŢUL Paul al Jugoslaviei, Măria Sa Voevodul Mihai, prinţul Carol al Belgiei şi principele Frederic de Hohenzollern, vor participa la o vânătoare ca invitaţi ai Suveranului nostru.

După aceia înalţii oaspeţi vor părăsi ţara.

*

PRINŢUL Gustav al Suediei s'a îmbarcat astăzi la Sulina, pe un distrugător, urmând să meargă la Constanţa.

Prinţul Gustav va pleca apoi la Sarmisegetuza spre a cerceta descoperirile arheologice din acea localitate.

*

DUMINICA 7 Noembrie, d. mareşal Averescu va fi sărbătorit la Mărăşti de foştii luptători cu prilejul aniversării a 20 ani dela luptele ce s'au purtat acolo.

*

DELEGAŢIA economică a guvernului se va întruni astăzi după amiază la ora 5.

*

COMITETUL executiv liberal a fost convocat pentru ziua de 1 Noembrie.

D-rul H. ARONOVICI, asistent la clinica II obstetricală, dela facultatea de medicină din Bucureşti, pentru a cărui eliminare din universitate, „PORUNCA VREMII" a dus vehementa campanie din ultimul timp, şi-a înaintat demisia.

Ministerul Educaţiei Naţionale a primit această demisie.

„PORUNCA VREMII" înregistrează cu multă satisfacţie această izbândă a ideii naţionale şi demnităţii româneşti.

*

ASTAZI la ministerul industriei şi comerţului a ţinut şedinţă comisia minelor sub preşedinţia d-lui ministru Valer Pop.

*

AZI dimineaţă s'a semnat la ministerul de externe convenţiile fiscale cu Ungaria.

Au fost încheiate trei convenţii: una pentru înlăturarea dublei impuneri în materie de impozite directe, alta privitoare la înlăturarea dublei impuneri în materie de succesiuni şi alta de asistenţă administrativă privitoare la perceperea şi încasarea impozitelor

*

AZI DIMINEAŢA a avut loc solemnitatea deschiderii anului şcolar la Academia de inalte studii agronomice din Bucureşti.

După oficierea serviciului divin a vorbit d. prof. Cr. Musceleanu, *rectorul Academiei.*

D. prof. N. D. Cornăţeanu *a ţinut lecţia de deschidere, tratând despre:* „Valorificarea grâului".

*

CEHOSLOVACIA aniversează azi, cu mare fast 19 ani dela proclamarea republicii.

*

D. ION INCULEŢ, preşedintele interimar al consiliului de miniştri, a lucrat azi dimineaţă la ministerul de interne.

*

MAINE, Vineri, se va ţine la ministerul cooperaţiei şedinţa oficiului de valorificare a grâului, pentru a se stabili prima de export cu începere dela 10 Noembrie.

*

D. VALERIU POP, ministrul industriei şi comerţului, va părăsi mâine, Vineri, Capitala, plecând la Cluj.

*

SE CREDE că d. Titulescu, înainte de a veni în ţară, va face o vizită d-lui Ed. Beneş, preşedintele Cehoslovaciei.

*

D. VICTOR SLAVESCU, fost ministru, a declarat la Galaţi că nu e adevărat svonul unei reintregiri al partidului liberal.

Vasăzică, liberalii după ce au lansat versiunea, vin şi o desmint. Abil mai e şi d. Inculeţ!...

*

URMATORII d-ni profesori de la Academia de arte frumoase din Bucureşti au fost puşi în retragere din oficiu, pentru limită de vârstă: Al. Tzigara-Samurcaş, Costin Petrescu şi I. Fonescu.

*

D. DINU BRATIANU a avut întrevederi aseară cu d-nii Victor Antonescu, Ion Inculeţ şi Puiu Angelescu.

*

IN CONFORMITATE cu prevederile legii învăţământului superior din 24 Martie 1937, ministerul educaţiei naţionale a trimis în judecata comisiilor disciplinare ale universităţilor respective toţi profesorii universitari cari nu şi-au stabilit domiciliul în localitatea unde-şi au catedra.

Legea prevede că aceşti profesori urmează a fi consideraţi demisionaţi.

*

IN LEGATURA cu întâmpinarea băncilor membre ale asociaţiei bursei, ministerul de finanţe arată că nu este nevoie ca ultimul borderou de proprietate a titlurilor de rentă 7 la sută din 1929, subtranşa americană, să fie emis de un agent oficial de schimb, ci este suficient ca unul din borderourile cu cari au circulat acele titluri anterior datei decretului-lege să fie emis de un agent oficial de schimb, cele posterioare şi ultimul putând fi emise şi de bănci.

Citiţi mâine în pagina I-a a „Poruncii":
CARDAŞIA TARANISTA-COMUNISTA
Un document senzaţional bolşevic. Cum se urmăreşte dezlănţuirea Revoluţiei roşii. „Intraţi în partidul naţional-ţărănesc şi puneţi mâna pe frâne"! Voluntari pentru Spania bolşevică. Sute de milioane la dispoziţie
— La un pas de anarhia roşie —

Redactor responsabil: EUGEN VICTOR POPA

Tipografia ziarului „UNIVERSUL", str. Brezoianu 23 25 Bucureşti

6 pagini 3 lei • • ANUL VI, No. 904 Sâmbătă 30 Octombrie 1937

Taxa poştală plătită în numerar conform aprobării Dir. Gen. P.T.T. No. 118.370/1934

Porunca Vremii

TRIBUNĂ ZILNICĂ DE LUPTĂ NAŢIONALĂ ŞI CREŞTINĂ

Guvernare ţărănistă — cu jidani sau cu canalii de speţa ticăloşilor Petreşti, ofensatori ai Bisericii — înseamna alunecare în neantul anarhiei comuniste. Ţara are nevoie de altceva decât de experienţe bolşevice. Ţării îi trebuie o guvernare de autoritate, de mână tare. O guvernare care să dea naţiunii nu numai satisfacţia de a-i tămădui unele răni, dar care s'o cureţe, ca la 1920, de buruiana rea, comunistă.

Abonamente Anuale: Lei 1000 pentru instituţii şi sprijinitori; Lei 800 pentru oraşe; Lei 600 pentru sate. Se primesc şi abonamente pe 6 şi 3 luni

Orice sumă se poate trimite prin Casa de economii şi Cecuri poştale (CEC) astfel: ABONAŢII PENTRU CONTUL 1224; DEPOZITARII „ „ 10405

Director: Dr. ILIE RĂDULESCU

Redacţia şi Administraţia: BUCUREŞTI I, Str. Sărindar 18

TELEFON: Direcţie, redacţie 4.1853; Ad-ţie publicitate 4.1852

Cărdăşia democrato-judeo-comunistă

La un pas de anarhia bolşevică!

— Democraţia şi-a dat mâna cu desmăţul de peste Nistru. Voluntari Români pentru Frontul Popular din Spania Roşie. Sute de milioane la dispoziţia propagandei comuniste. „Intraţi în rândurile democraţiei şi canalizaţi-o pe drumul acţiunii incendiare a bolşevismului". —

— O şedinţă senzaţională a executivei comuniste. —

de DR. ILIE RĂDULESCU

Am, dinaintea ochilor, copia unui proces-verbal de şedinţă, încheiat, zilele trecute, într'o adunare comunistă din Bucureşti. Urmăresc, cu înfrigurare, slova acestui document. Vă mărturisesc că, rareori, de 4—5 ani încoace, am fost, ca acum, mai penibil impresionat şi mai adânc îngrijorat, de starea de lucruri gravă din ţara noastră. Şi, deopotrivă, par'că niciodată, ca în aceste clipe, n'am simţit mobilizându-se în mine atâta indignare împotriva tembelismului şi miopiei acelor oameni politici cari reduc primejdia comunistă dela noi, la un simplu proces de imaginaţie înfierbântată în rândurile dreptei naţionaliste.

Dacă n'ar fi elocvenţa atâtor nume proprii şi-a unui sediu cert — pe care le găsesc în acest proces verbal — ori cine ar putea să creadă că, în toată dezvăluirea ce urmează, e mai curând vorba de fantezia unei minţi foarte bogată în inventivitate. Cum veţi vedea imediat nu e, însă, la mijloc, din nefericire, nici o invenţie. Ne aflăm, din contră, în faţa unei acţiuni reale de subminare a ţării, în faţa unei sinistre şi nelimitate îndrăzneli a bolşevismului, în plină ofensivă. Acţiune criminală care n'aşteaptă decât un moment prielnic, pentruca să exploadeze, să incendieze ţara.

IN STR. LANARIEI 37

Dar să lăsăm mai la urmă comentariile şi să examinăm, mai întâi, senzaţionalul document comunist.

Zilele trecute a avut loc, în Bucureşti — la locuinţa din str. Lănăriei 37, a fidancei comuniste Averbuch — o şedinţă plenară a „COMITETULUI CENTRAL DE PATRONAJE" (comitet sub care se camuflează agitaţia comunistă). Adunarea, la care au luat parte toţi conducătorii executivei bolşevice din Capitală, a ocupat o întreagă după amiază — dela 3 la 9 seara — iar desbaterile ei au fost extrem de interesante.

COMANDA IZRAEL

Intr'adevăr, iată ce se scrie în procesul-verbal al acestei şedinţe:

„Şedinţa din 21 Octombrie 1937.

„Sunt prezenţi următorii tovarăşi:

GIOSAN NICULAE zis COLICA, RAŞELA DERJI, DORINA STOENESCU, GICA PRODAN, TURCU IOAN şi ILIE PENTILIE, C. TRANDAFIRESCU, din partea ziarelor „Adevărul" şi „Dimineaţa": VUE MIHAI, instructor al mişcării comuniste, reprezentând comitetul central de patronaje; OLTER GOLDSTEIN, secretarul comitetului de patronaje din Capitală; GHITA BROTMAN, BUCA FRIEDSOHN, MOISE LIPICANSCHI, RAŞELA IOZEFSOHN, secretara celulelor politice din sectorul III Albastru; OFELIA MANOLE, instructoare politică comunistă, înlocuind pe ANA PAUKER; SĂPUNARU SUHAR zis ŞTRUL; ISAC GRIHMAN, secretar, instructor comunist al sindicatelor; MEIER ABRAHAM, ZILBERSTEIN ADOLF, HORENSTEIN MARCEL, DRICKMAN IŢIC, KALMAN ASCHER, VELENZOWSKI IZRAIL, MICHELSOHN MORITZ, BERGMANN DVOIL, AVRAMOVICI AIZIC, BERCU MANDOR, MARCOVICI OSIAS şi ZIOR WASERMANN.

Prin urmare, 8 pârliţi de Români, faţă de 21 de galiţieni, de cea mai proaspătă provenienţă. Peste 70% jidani! Iată cine vrea să ne fericească cu Paradisul Roşu de peste Nistru!

„la cuvântul tovarăşul ILIE PENTILIE,

care arată cum muncitorii ceferişti au INCERCAT SA PREPARE REVOLUŢIA, DAR NU AU REUŞIT. Deci spaniolii au fost mai bine pregătiţi, decât noi comuniştii români, cu toate că şi noi

„Raşela Derji propune să se strângă, din fabrici, bani pe liste de subscripţie pentru Spania.

ŞI ZIARE DEMOCRATICE SUFICIENTE!

„Tovarăşul ILIE PENTILIE spune: „Spania are bani, nu are, însă, oameni şi armament. Partidul comunist român are mari fonduri. **Nu mai avem nevoie nici de ziare sau de broşuri, de oarece partidele democrate au ziare la îndemână, unde se face propagandă comunistă pe faţă. Ba sunt oameni: PROFESORI, DEPUTAŢI, DOCTORI, AVOCAŢI şi chiar conducători de bănci cari sunt de partea noastră, finanţându-ne".**

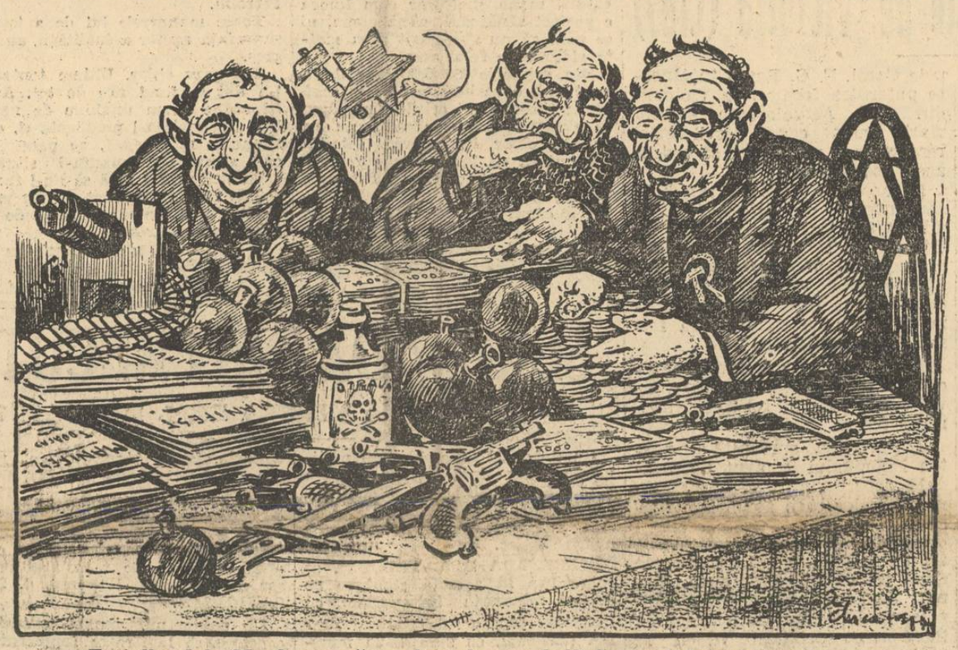

— „E ordin dela Moskova să ne înscrim cu toţii în partidul naţional-ţărănesc"...

agităm massele pentru revoluţie în România. Trebuie să apărăm Spania, TRIMIŢAND VOLUNTARI DIN ROMANIA SA LUPTE IN SPANIA. Căci câştigând comuniştii în Spania, TRIUMFA COMUNISMUL, TRIUMFAM ŞI NOI ŞI BIRUIE MIŞCAREA COMUNISTA DIN TOATA LUMEA. Pierzând Spania republicană, pierde democraţia, pierde Statul Sovietic, ţara muncitorilor, speranţa muncitorimii din întreaga lume.

„Ochii burghezilor sunt aţintiţi asupra Rusiei Sovietice, ca să distrugă regimul sovietic. Ori dacă ştim că burghezia are asemenea intenţii, noi toţi muncitorii trebuie să ne unim, să fim la datorie şi să apărăm cu piepturile noastre democraţia, căci de ea depinde viaţa noastră! Massele muncitoare de la oraşe şi dela ţară trebuie să lupte contra fascismului şi contra dictaturii capitaliste burgheze.

PRIN MARXISM LA REVOLUŢIE

Să ne oprim o clipă! Aşa dar e clar: **în România se recrutează** dela spate ca boii. Uitaţivă, în orice caz, cât de mizerabil e planul iudeo-comuniştilor, cari se scaldă în imensa corupţie a Kominternului. **„N'avem nevoie de bani — spun ei. Avem, slavă... Satanei, destule parale! Ne lipsesc, însă, oameni! Ne trebuesc cât mai multe elemente"!** Înţelegeţi uşor, cred, ce'nseamnă asta! Când ai milioane, zeci şi sute de milioane la dispoziţie, multe se pot face: chiar când nu eşti la putere. — **„Ce va fi, când vom fi — noi, comuniştii, — la putere? Veţi vedea imbecilii şi naivi pentru Frontul roşu din Spania.** Nu ştim în ce măsură planurile bolşevice au fost traduse în faptă. Câţi Români proşti, adică, au fost târâţi pela Expoziţia Internaţională din Paris, pentruca de acolo să ia drumul Valenciei, mădea"! Deocamdată, comunismul din România proclamă, cum aţi citit mai sus: **„odată cu venirea la putere a partidului naţional-ţărănesc, suntem în pragul revoluţiei"!**

„Ei, vorbe de clacă"! veţi spune poate. Adevărat să fie? Dar ia să vedem, mai departe, ce se scrie în procesul verbal cu pricina!

DEMOCRAŢII... COMUNIŞTII!!!

„Tovarăşul OLTTER GOLDSTEIN arată că, în urma instrucţiunilor primite din Rusia, toţi membrii partidului comunist trebuie să se înscrie în partidele radical ţărănesc şi naţional ţărănesc în special, iar de aci să conducă ei partidele democratice, astfel ca la un moment dat comuniştii să fie stăpâni pe toată conducerea partidelor democrate, urmând să pornească la transformarea lor. PANA IN PRIMAVARA, PRIN MARXISM, REVOLUŢIA SA FIE INFAPTUITA! Aceste instrucţiuni, venite din Rusia, sunt cea mai excelentă tactică în serviciul marii opere de propagandă pentru bolşevizarea României, fără ca burghezimea să observe. Şi în partidele de dreapta comuniştii au oameni, pe cari i-au instruit cum să distrugă unitatea în organizaţiile burgheze naţionaliste"!

„Noi — spune Goldstein — noi, comuniştii, cari ne găsim în partidele democratice, am depus o mare muncă de pregătire a masselor, iar pe de altă parte, am câştigat pe intelectualii conducători, de partea bolşevismului. De pildă iată partidele naţional-ţărănesc şi radical-ţărănesc, cari numai firmele le mai au, dar în fond sunt comuniste. In sus numitele partide s'au format comitete de patronaje, pentru ajutorarea deţinuţilor politici comunişti şi unde frontul popular feminin conduce secţiunile feminine dela ţărănişti.

nia să poată slăbi cercul blocadei. Rusia va căuta să înăspreasc spiritele şi în Spania, între Franţa, Anglia şi Italia ca la un moment dat Germania să fie încurcată în Europa şi să nu poată ajuta Japonia.

„China va învinge, prin distrugerea complectă a moralului armatei japoneze, astfel că şi în Japonia populaţia se va revolta.

„După mai multe discuţii, s'a hotărît a se anunţa ulterior cealaltă şedinţă, în care se va face şi un raport de toate elementele noi recrutate.

„Casa unde se va ţine şedinţa următoare o va anunţa Gică Prodan, el având mandat a o căuta".

Tragem toate semnalele de alarmă!

Aşa se încheie acest senzaţional proces-verbal... de anarhie comunistă. Mă întreb: ce-ar mai fi de spus, ce-ar mai fi de subliniat, de comentat, când orice cuvânt, cât de tare ar fi din partea noastră, n'ar putea îngrozi în măsura în care reuşeşte s'o facă afirmaţia cea mai palidă, din acest proces-verbal?

Nu ne găsim în faţa unei simple propagande. Dacă ar fi să reducem chiar şi la a suta parte, planul de anarhizare a ţării, pe care îl găsim în acest proces-verbal, totuşi, am avea suficiente motive să ne înfiorăm, să înţelegem că ne aflăm dinaintea unei acţiuni concrete — organizată până în cele mai mici detalii şi înarmată cu toate mijloacele de luptă — pentru deslănţuirea neîntârziată a revoluţiei comuniste.

O MINORITATE TERORISTA

Am spus-o de atâtea ori: nu ne trece nici, măcar, prin gând, să-l socotim pe d. Ion Mihalache comunist. (Asupra omului celor 10—12.... morale, AMORALE, faţă de pandurul adversar al Skodei ţărăniste, dar patron al Skodei radical canaliei Petre Petrescu, nu ne obosim să mai facem vre-o apreciere). Ce folos însă că d. Mihalache poate să fie anti comunist, dacă în partidul d-sale şi-au găsit adăpost toate uneltele anarhiei bolşevice? Ce va putea să facă d. Mihalache, fiind la putere? Să ia atitudine în contra bolşevismului? Dar asta ar însemna să lupte împotriva propriului său partid, împins, dela spate, de aripa comunistă, spre prăpastia anarhiei roşii! Cine se mai îndoieşte — după exemplul atât de sugestiv al guvernării

că o minoritate, cât de restrânsă, dar dinamică, teroristă — cum e cea comunistă — ajunge să dicteze asupra grosului unui partid, reuşind să'şi impună totdeauna punctul său de vedere!

ATENŢIE LA PRIMEJDIE!

Noi nu l-am combătut niciodată, cu rea credinţă, pe d. Mihalache. Atacurile pe cari le-am îndreptat în contra d-sale, n'au izvorît dintr'o simplă pornire de adversitate. Aceiaşi atitudine o avem şi astăzi, când îi mărturisim franc gândul nostru: dacă am fi în locul d-sale, nu numai că n'am cere, dar am refuza guvernarea. Fiindcă un om politic conştient nu poate să apară în istoria ţării sale cu pagini de sânge şi de catastrofă, cum le-ar înscrie sigur, azi, guvernarea naţional-ţăărnistă.

In ce ne priveşte noi ne-am făcut datoria, trăgând toate semnalele de alarmă asupra primejdiei comuniste care ne pândeşte din umbră. In faţa istoriei şi judecăţii ei, noi privim cu linişte.

Guvernare ţărănistă — cu jidani sau cu canalii de speţa ticăloşilor Petreşti, ofensatori ai Bisericii — înseamnă alunecare în neantul anarhiei comuniste. Ţara are nevoie de altceva decât de experienţe bolşevice. Ţării îi trebuie o guvernare de autoritate, de mână tare. O guvernare care să dea naţiunii nu numai satisfacţia de a-i tămădui unele răni, dar care s'o cureţe, ca la 1920, de buruiana rea, comunistă.

Ajutor Spaniei!

Dar să mergem mai departe, cu lectura procesului verbal!

„Ordinea de zi este următoarea:

1. Războiul din Spania;
2. Politica internaţională;
3. Situaţia din România;
4. Starea de lucruri şi războiul din China;
5. Diverse chestiuni (inclusiv voluntarii din Spania).

„Este ales preşedinte al şedinţei tovarăşul Constantin TRANDAFIRESCU (condamnat de mai multe ori N. R.)

„Tovarăşul Trandafirescu face o mică introducere, arătând scopul şedinţei şi spune că el are impresia că, cu asemenea oameni, cari reprezintă pe muncitori şi cari au un trecut muncitoresc în conducere, VICTORIA ESTE DE PARTEA PARTIDULUI COMUNIST.

„Arată apoi că situaţia se agravează în toată Europa: „Suntem datori să discutăm, azi, CE AJUTOR VOR PUTEA DA MUNCITORII COMUNIŞTI ROMANI, MUNCITORILOR DIN SPANIA COMUNISTA. Iubiţi tovarăşi, mişcarea din Spania roşie ne cere ajutoare; muncitorii şi luptătorii comunişti spanioli cer ajutor în toate ţările, cer să li se dea concurs în bani, alimente, muniţii şi oameni. La strigătele tovarăşilor din Spania, SA STAM CU MAINILE IN BUZUNAR? Nu, tovarăşi!

„Noi trebuie să apărăm Spania, căci apărând Spania, apărăm democraţia, apărăm pacea şi libertatea şi PREPARAM DARAMAREA PUTERII BURGHEZE CAPITALISTE

Să recrutăm voluntari!

„Tovarăşii din Spania ne cer ELEMENTE TINERE, PLINE DE VIAŢA, pentrucă tovarăşii spanioli sunt istoviţi, au nevoie de refacere. Noi trebuie SA RECRUTAM VOLUNTARI şi să li-i trimitem din România, căci tovarăşii spanioli apelează la toţi, la toate statele unde partidele comuniste au forţe vitale şi oameni bine pregătiţi. ORI NOI SUNTEM IN PRAGUL REVOLUŢIEI, ODATA CU VENIREA LA PUTERE A PARTIDULUI NAŢIONAL ŢARANESC.

„Cu privire la recrutarea elementelor ca voluntari, se va proceda în felul următor:

...LA EXPOZIŢIA DIN PARIS

„Vom căuta oameni tineri. Nu trebuie să fie numai decât comunişti, dar **să fie oameni cu armata făcută, să fie buni trăgători. Să se recruteze instructori militari, cum sunt subofiţerii şi ofiţerii de rezervă; apoi doctori, tehnicieni, şoferi, aviatori, etc.** Propaganda trebuie desfăşurată IN TOATE STRATURILE SOCIALE.

„Li se va spune tuturor acestora că mişcarea muncitorească îi trimite oameni la expoziţia din Paris, numai ca să vadă aceasta expoziţie, sa vadă, mai ales, pavilionul Sovietic, ce au realizat comuniştii ruşi în 20 ani. Deci nici unul nu va refuza să plece, MAI CU SEAMA CA MIŞCAREA LE VA DA BANI, LE VA DA INTREŢINEREA. AJUNGAND IN FRANŢA, EI VOR FI TRECUŢI IN SPANIA. Acolo sunt alte comitete care trec voluntarii, tot aşa, fără ca ei să ştie unde merg. **Sosiţi în Spania ei vor fi trimişi pe front".**

„Se mai fac apoi alte declaraţii, arătându-se **cum se trimet din fiecare oraş, zilnic, la Constanţa, oameni. Aştii pleacă cu trenul trimişi de comitetele executive comuniste din provincie.**

Avem concursul democraţilor

„După mai multe discuţiuni, se alege UN COMITET EXECUTIV CARE SE VA OCUPA CU RECRUTAREA TINERILOR VOLUNTARI PENTRU SPANIA.

„Sunt aleşi în comitet: IZI GRIHMAN, GIOSAN NICULAE, ILIE PENTILIE C. TRANDAFIRESCU, TURCU IOAN, VUE MIHAI şi GH. LAZAR. Se mai alege o executivă din patru persoane: ILIE PENTILIE, VUE MIHAI, IZI GRIHMAN şi GIOSAN NICOLAE, însărcinată cu tehnica financiară şi cu procurarea paşapoartelor pentru voluntari, comitet care va face legătura cu executiva comunistă din România.

„Paşapoartele le vor scoate avocaţii comunişti, cari AU CONCURSUL ANUMITOR PERSOANE MARI POLITICE DIN PARTIDELE DEMOCRATE.

„Această executivă se ocupă cu expedierea la tren, vapor şi finanţarea voluntarilor.

BANI DESTUI!

„Tovarăşul OLTTER GOLDSTEIN, secretarul şi casierul comitetului central de patronaje populare (comitetul central al ajutorării deţinuţilor politici N. R.) **întreabă dacă mişcarea comunistă are fonduri suficiente sau să mai ceară altele".**

„IZI GRIHMAN răspunde: „AVEM DESTUI BANI! NU AVEM, INSA, SUFICIENŢI OAMENI. Partidul comunist pune fonduri la dispoziţie.

Fonduri pentru Ana Pauker

„Tovarăşul ILIE PENTILIE, descrie cum în ziua de 25 Septembrie c. „FRONTUL FEMENIN COMUNIST" din SECTORUL DE VERDE şi cu secţiile feminine ale partidului NAŢIONAL ŢARANESC **au dat al doilea bal în Şos. Grozăveşti, la cârciumarul Comănescu, unde d-na Patraulea avocată şi cu d. I. Vlădescu şeful naţional-ţărănist al culorii, au strâns fonduri pentru deţinuţii politici antifascişti şi au patronat pe comunişti.**

„La fel, S'AU TRIMIS SCRISORI LUI PETRE CONSTANTINESCU-IAŞI, **felicitându-l că este un martir antifascist.**

FRONT SUB CONDUCEREA ŢARANIŞTILOR

„OFELIA MANOLE spune că politica internă din România NU ESTE FAVORABILA RUSIEI SOVIETICE, deoarece partidele de dreapta sunt contra democraţiei comuniste, pregătind elemente tinere cu o ideologie fascistă contra democraţiei. Pe de altă parte, partidele democrate şi fracţiunile socialiste nu se unesc. Este nevoie a se da instrucţiuni pe celule, în partidele democrate, ca să accelereze încheierea frontului unic democrat, LARGIT SUB DIRECŢIA NAŢIONAL-ŢARANIŞTILOR UNDE COMUNIŞTII AU FOARTE MULŢI OAMENI IN CONDUCERE. In caz de nu se va înfăptui, partidele de dreapta se vor uni şi vor distruge democraţia.

„In primele zile ale lunii viitoare, odată cu venirea în ţară a d-lui Titulescu, tovarăşii noştri din Apus vor cere ca viitorul guvern în România să-l formeze d. Mihalache. Este posibil să ia şefia partidului Naţional-Ţărănesc, chiar d. N. Titulescu de oarece i-o va oferi d. Maniu.

„In ce priveşte conflictul CHINO-JAPONEZ, Rusia îşi va spune cuvântul. In China se trimit: tehnicieni, aviatori, ofiţeri strategi, vapoare şi mult material de război. **Rusia Sovietică va căuta să atragă în sfera acestui război popoarele europene: Franţa, Anglia, ca astfel Japonia să poată slăbi cercul blocadei.**

D. ION MIHALACHE (fericit): — „Şi să mai spună cineva, că ţara nu e cu noi!"

SPORT

INDOLENŢA

X

Intâlnirea dintre „mânjii" noştri (alt termen nu putea fi găsit?) şi selecţionata secundă a Ungariei, a adus câştig de cauză celei din urmă. A fost mai bună ? Poate. Nu, e acesta însă motivul pentru care vecinii noştri au reuşit să câştige. Nici scorul nu interesează, pentrucă, în cazul de faţă, nu e nici o legătură directă între scor şi clasă. Nici înfrângerea nu ne supără.

Au fost încercate „speranţele" noastre. Era de altfel un vechiu deziderat care din moment ce a fost înfăptuit nu poate decât să ne bucure.

Am încercat însă, după match, una din cele mai grele decepţii, văzând cum „mânjii" (iar mânjii!) de care întreaga lume sportivă românească îşi legase frumoase speranţe, nu au fost nici un moment la înălţimea aşteptărilor. Şi n'au corespuns nu pentru că au fost mai puţin buni decât adversarii, ci pentrucă n'au luptat cu arma pe care o ştiam în firea românului : elanul.

Elan am vrut să vedem la speranţe.

Nu ni s'a oferit însă această satisfacţie nouă, acelora cari luptăm, cu mijloacele noastre, pentru românizarea sportului nostru.

Ne-a supărat, nu înfrângerea, ci trădarea, căci e trădare, acelora cărora deşi li s'a oferit cinstea să lupte în prima echipă românească, au nesocotit o frumoasă ideie pe care ani de zile s'au străduit atâţia s'o înfăptuiască.

„Mânjii" au fost de o indolenţă ce nu trebuie iertată.

Prin felul cum au înţeles să-şi facă datoria au deservit cauza sportivilor români.

O viitoare selecţiune trebuie dispensată de indivizi ce nu sunt convinşi de importanţa rolului ce-l au de îndeplinit.

Pretindem acelora cari au de veghiat asupra bunului mers al activităţii noastre, pe tărîm internaţional, să ştie a fi şi educatori, atunci când împrejurările o cer.

O echipă tânără nu are atâta nevoie de „manageri", (oameni cari au grije de crampoanele jucătorilor) cât de o persoană care să poată da, prin cuvinte frumoase, jucătorilor, entuziasmul necesar unui joc greu.

Acuzăm, prima echipă românească, de indolenţă. Nu pe toţi jucătorii, dar prea puţini au fost aceia cari au pus suflet pentru câştigarea cauzei soccerului românesc.

„Speranţelor" noastre le-a lipsit elanul care duce la izbândă.

Nu căutăm vinovaţi, dar am socotit de datoria noastră să subliniem una din cauzele înfrângerii de Duminică, pentru ca să servească viitorului, spre perfectarea ideii de românism, ideie care n'a fost servită aşa cum ar fi dorit-o toţi acei cari au militat la închegarea ei.

Totuşi, soccerul românesc va câştiga partida.

N. Dumitrescu

Pe viitor

Finala C. E. C-ului se va disputa până la 8 August

Se ştie că până acum, finala Cupei Europei Centrale, se disputa în luna Octombrie.

Comitetul Cupei Europei Centrale, în şedinţa de Duminică, de la Roma, şi la care a participat şi d. Octav Luchide, a decis ca, pe viitor, finala să se dispută până la data de 8 August.

La A. N. E. F.

F. C. Rapid întâlneşte pe Victoria (Cluj)

Campionatul naţional, întrerupt din cauza matchului internaţional, îşi reia activitatea în Capitală prin disputarea a două partide de mare importanţă.

Astfel : pe Stadionul Principele Carol, F. C. Rapid întâlneşte puternica formaţie a Victoriei din Cluj. Actualmente exferoviarii sunt conducătorii seriei respective şi nu înţeleg să cedeze acest loc altei echipe.

In aceste condiţiuni rapidiştii sau antrenat asiduu şi chiar Duminica trecută au susţinut o partidă amicală pentru menţinerea condiţiei fizice a jucătorilor. Cât priveşte „Victoria", care întotdeauna a arătat lucruri frumoase, vine cu convingerea fermă de a învinge.

Trebuie menţionat faptul că această echipă românească a avut un important rol în campionatul trecut.

Infrângerea survenită din partea Phönixului a avut deocamdată repercusiuni asupra mânăsturenilor care acum sunt decişi să arate că locul pe care-l deţin în clasament nu este just fiind hotăriţi să câştige cele două puncte în clasament. Mânaţi de aceste argumente echipele vor lupta cu toată ardoarea încât acest spectacol va fi la înălţimea reputaţiei de care se bucură.

Matchul se va juca pe arena A. N. E. F., întrucât matchurile nu s'au cuplat.

Nid.

Realizări şi proecte sportive ale Primăriei Capitalei

Primăria Capitalei e din ce în ce mai activă şi mai bine intenţionată, vorbind bine înţeles de latura care ne interesează, de cea sportivă.

Acolo unde e nevoe de un aport pentru o cât mai demnă realizare, Primăria Capitalei e mereu prezentă.

O regăsim în organizări de ciclism, de rugby, şi acum recent şi de tennis. Posedă chiar şi o societate poli-sportivă, care-i poartă numele : A. S. F. C. (Asociaţia sportivă a funcţionarilor comunali).

Conştientă de adevărul dictonului : „minte sănătoasă, în trup sănătos", a înţeles să facă toate sacrificiile pentru o cât mai mare desvoltare a sportului românesc.

In d-nii Al. Donescu, primarul general, şi Jean Lucescu, ajutor de primar, au aput pe aceia cari i-au încurajat şi cari au înţeles să dea cel mai larg sprijin.

Dealtfel pe d. Jean Lucescu îl întâlnim, totdeauna prezent, acolo unde e vorba de înfăptuiri pe tărâm sportiv şi cultural.

Preşedinte şi membru în numeroase asociaţii cu caracter sportiv, dovedeşte a fi omul de acţiune de care are nevoe tânărul sport românesc.

D-lor Al. G. Donescu şi Jean Lucescu se datoreşte şi altfel şi marele proect al ridicării în Capitală a unui Palat al Sporturilor, în genul celor din străinătate, de a cărui necesitate sunt convinşi. Un proect care onorează pe acei cari pe aceste vremuri, au curajul să pornească la astfel de înfăptuiri pe cât de costisitoare pe atât de necesare.

D-nii Al. G. Donescu, Jean Lucescu şi I. Atanasiu, primarul sectorului de Negru, care a oferit terenul pentru acest Palat, vor binemerita dela sportivii români.

Nid.

Arbitrii

In discuţia Comitetului C. E. C-ului

Dat fiind faptul că matchurile din cadrul Cupei Europei Centrale se disputau sub o grea atmosferă, şi de cele mai multe ori dădeau naştere la scandaluri regretabile ce aduceau după ele şi conflicte de ordin politic, şi asta datorită mai ales arbitrilor cari, dădeau dovadă de părtinire făţişă, s'a propus ca, pe viitor, matchurile din cadrul C. E. C.-ului să poată fi conduse şi de arbitrii cari nu aparţin ţărilor participante.

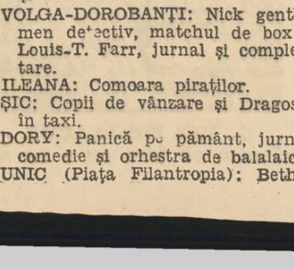

La Obor

Oborenii şi-au format echipa pentru matchul cu C. A. O.

Duminecă pe arena din faţa Gării de Est „Unirea Tricolor" primeşte vizita formaţiei orădene, C. A. O., care joacă primul match oficial din actualul sezon în Capitală. Faptul că între aceste echipe există o veche rivalitate, ne îndreptăţeşte să credem că această partidă va fi un frumos spectacol pentru publicul care va asista la acest match. Intr'adevăr C. A. O. vine încununat de laurii victoriei reuşită asupra puternicei formaţii arădene, în timp ce la Bucureşti Unirea Tricolor a învins net pe Juventus.

In vederea acestui match, ambele tabere s'au antrenat cu asiduitate sub stricta supraveghere a antrenorilor lor.

La Obor, eri, a avut loc un ultim antrenament sub supravegherea maestrului, care şi-a pregătit echipa, pentru o cât mai bună comportare ceeace îi face să privească această partidă cu mult optimism.

Pe lângă acestea, Unirea vrea să se reabiliteze în faţa publicului bucureştean, ca să dovedească totdeauna că înfrângerea survenită din partea Jiului a fost un simplu accident. In aceste condiţiuni spectacolul ce ni se va oferi va avea darul să mulţumească spectatorii acestui match.

Pentru acest match uniriştii şi-au alcătuit următoarea echipă : Creţeanu, Petrescu, Iliescu, Florea, Sucitulescu, Boteanu, Gr Ionescu, Covaci, Sony Niculescu Cârjan, Iordache.

Mişcarea LITERARA şi artistică

In abisuri filosofice: Petru Marasm

Ne pare rău că scriem aci despre un necunoscut. Dar în ultimul timp Petre Manoliu (avem şi noi „Erasm"-ul nostru), exasperat că a rămas tot anonim, a ieşit iar la drum.

E o metodă pe care a mai utilizat-o. Fără succes însă. Vroia atunci să-i ştie lumea ziarist. Era o mică socoteală la mijloc, probabil. Şi, o bună bucată de timp, „Universul", inclusiv directorul său, a fost piedestalul pe care anonimul Erasm autohton vroia să se cţţre. Obosit, a părăsit apoi această indeletnicire alpinistă pentru una care-i venea mai pe măsură: aceia de potaie. A început să se dea la oameni mari, printre cari, mi se pare, şi d. Iorga. Sărmanul, nu s'a ales din toate acestea cu nici un oscior. Ba după câte ne amintim, tot a căpătat ceva: apăruse la orizont un jidănaş care semna pentru vecinicie, în răposatul „cuvânt leibăr", diverse articole apărute în revistele franceze comuniste. Manoliu l-a luat în dinţi şi... praf l-a făcut! Jidănaşul nu şi-a mai putut scoate zulufii nici în fituicile sărindărene.

A fost singura consolare a micului patron al „Ţintarului".

O consolare poate prea slabă, dar care, se vede, contă pentru un om de puterile lui.

Tare pe situaţie, a început opera „positivă": studii şi romane. Vai de capul inocentului cititor care, neavând ce face, se aventura în minusculul haos al GANDIRII şi literaturii manoliene! Dar cum lumea e perfect sănătoasă, până acum, ni se pare că nu s'au găsit prea multe victime de felul acestora.

Din copilărie Petrică Manoliu a avut însă o pasiune, un viciu, dacă vreţi: filosofia. Şi oricât s'ar părea de ciudat, patima aceasta nu s'a dovedit chiar inofensivă. Fiindcă consimţind să lucreze la corectura unei cărţi a d-lui Camil Petrescu, Petruş, ţintarul tuturor nenorocirilor, a căzut din nou în ispită. A vroit să fie, măcar pentru câţiva naivi, filosof. Chiar ceva mai adânc în cugetare decât autorul esseurilor din „Teze şi antiteze".

Pentrucă ipostaza în care voia să apară i se părea, oricum, prea departe de comuna lui înfăţişare, a utilizat un sistem obicinuit în mediul periferic în care trăieşte: dosarul. Avea Manolică nişte scrisori de la poetul „Transcendentaliei". Biletele în care d. Camil Petrescu, politicos cum e, îl ruga să-i facă corectura unui volum, care se întâmplă să fie mult discutatul „Teze şi antiteze".

Din asta se putea scoate mult. Petruţă a început să insinuieze, cum că fără d-sa, Erasmul pseudonimic, cartea d-lui Camil Petrescu, ar fi fost un dezastru. Nu în privinţa tiparului, cu grija căruia îl îndatorase rugămintea din biletele.

Nu. El „a fost rugat" să schimbe greşeli fundamentale, inadvertenţe, ca... un cunoscător ce este. Fiindcă lumea, n'a voit să creadă, „filosoful" a adus dovezi. Facsimile, martori, prieteni, etc. „Spasm"-ul „Cretinţei" şi al „Lumii jidăneşti" mai bine îşi punea cenuşă în cap. Din toată afacerea a ieşit ca o curcă: plouat. Nerăstălmăcite, facsimilele i-au fost fatale. I-au demascat impostura. Ba, pe deasupra, i-a mai căzut drept în moalele tigvei şi răspunsul pe trei coloane al d-lui Camil Petrescu, publicat chiar în coloanele „Lumii antiromâneşti".

Dacă e, acum, o soartă pe care să n'o dorim nici duşmanilor noştri, apoi aceea este a lui Marasm Petroliu.

Toate manevrele lui de a ieşi la suprafaţa apelor actualităţii, au dat greş.

Mai grav chiar. Ultima tentativă l-a dat la fund rău de tot. Acolo îşi roade acum unghiile de necaz. E îndeletnicirea-i predilectă şi, cum spuneam la început, ne pare rău că-i semnalăm jenanta-i situaţie.

Fiindcă ne e teamă să nu-l facem de aci încolo cunoscut. Şi nu vrem să fim în incomoda situaţie de a-i primi mulţumirile.

Const. Tomescu

Sala Ateneului Român

Concertul „Filarmonicii"

Conducătorii muzicali ai „Filarmonicii", au ţinut să ne dovedească şi cu prilejul celui ăe-al 3-lea concert simfonic, cât de internaţionaliste le sunt simţimintele artistice.

Astfel: după ce au proslăvit creaţiunile bolşevico-ruse, s'au grăbit să cinstească în acelaşi chip şi zămislirile sonore bulgăreşti; inscriindu-le în programul audiţiunilor în curs.

Prinşi, cum sunt, în vâltoarea desfătărilor, în care huzuresc, au uitat pentru a nu ştim câtă oară pe răbdătorii compozitori români, ale căror lucrări vor fi cântate — zice-se — la „Paştele mugrului". Cu aceiaşi îndârjită dispreţuire, creaţiunile autohtone sunt zvârlite cât colo pentru a se lăsa câmp liber experienţelor armonico-ritmice ale unui Strawinski şi ale acelora care îl maimuţăresc.

Soarta compozitorilor români e osândită să îndure hula şi tot alaiul dezamăgirilor din pricina aceloraşi, câţiva inşi căpătuiţi în treburile artistice, ca să împiedece românizarea, cât de cât, a programelor simfonice. După cum vedem, samavolnicilie se ţin lanţ în satul fără câini al instituţiilor subvenţionate. Destăinuind fărădelegile încumetătorilor noştri îndrumători muzicali, ne dăm bine seama cât de în pustiu ni se duc vorbele. Totuşi îndărătnicia or cât de tare s'ar simţi în chingile tfosului ei îşi va găsi nasul fără îndoială, mai de vreme sau mai târziu.

In ciuda lăudătorilor, cari tămâiază cu atâta nesaţiu activitatea muzicală a unora dintre „conducători", în ciuda pierduţilor cu firea după scălămbăierile melodice fără început şi fără sfârşit, ale atâtor compozitori „internaţionali", în ciuda susţinătorilor de desuchieri sonore, creaţiunea românească nu va mai putea fi înăbuşită ca până acum.

Primenirea de cuget, prin care trece neamul nostru, va croi oameni noui, cari vor şti să-i sgâltâie cum trebuie pe toţi acei ce şi-au zălogit sufletul făţărniciei „umanitariste". Li se va da de hac — de bună seamă — tuturor acelora, cari se pun în calea unei mişcări muzicale naţionale.

Iar... cât priveşte faptul cum s'a desfăşurat concertul, iată ce avem de spus: ne-a plăcut felul cum a isbutit maestrul George Georgescu să scoată la lumină sfânta împerechere melodică şi armonică din capo d'opera genialului Cesar Franck, intitulată „Preludiu coral şi fugă" ticluită în original pentru piano şi orchestrată, cu bine cântărită culoare instrumentală, de către Gabriel Piernè, (mort de curând), care a fost unul din cei mai răsăriţi dirijori ai renumitelor concerte colonne din Paris.

Veni apoi rândul concertului No. 3 pentru piano şi orchestră a d-lui Pancio Vladigheroff, care a sunat îmbucurător de frumos. Preţioasa împletitură melodică şi orchestrală a acestui „concert" se întemeiază pe crâmpeie rupte din folclorul bulgar. O strânsere de mână domnului Vladigheroff pentru râvna cu care preamăreşte specificul neamului său, pentru bunul gust cu care instrumenteză şi pentru muzicalitatea tehnicei mărturisite în susţinerea părţii pianului.

Simpaticul musafir, care vine pentru a doua oară în ţara noastră, a fost sărbătorit cu bine meritate aplauze.

In partea a treia a programului am auzit una din cele mai de seamă capo d'opere ale literaturii orchestrale italiene. Această capo d'operă, făurită de către Ottorino Raspighi străfulgerează în chip sonor sburdălnicia neînfrânată a unor copii ce se joacă împrejurul unor pini de lângă faimoasa „Villa Borghese".

Redă, apoi, cu o putere neasemuită, melancolia ce se desprinde din adâncimile sepulcrale ale unor catacombe şi, deodată, trece la farmecul seninului de lună cu „privighetori cari cântă".

După această redare se opreşte cu răscolitoarele sale descripţiuni la Pinti din via Appia, evocând cu intr'aripare muzicală anticul trecut de glorie, al atâtor străbune amintiri.

Dirijorul George Georgescu a făcut risipă de avânt însufleţind cu vraja baghetei sale minunatul ansamblu orchestral pe care îl conduce.

Dem. Mihăilescu-Toscani

Treizeci de ani dela absolvirea liceului „N. Bălcescu" din Brăila

Intâlnirea absolvenţilor liceului „N. Bălcescu" din Brăila, spre a sărbători 30 de ani dela luarea bacalaureatului, rămâne irevocabil fixată pentru zilele de 7 (Duminică) şi 8 Noembrie (Sf. Mihail şi Gavril).

S'au luat măsuri pentru primirea şi găzduirea participanţilor, care sunt rugaţi să anunţe trenul la sosire cu cel puţin 1—2 zile înainte, d-lui dr. Ştefan Perianu, la Brăila. Neparticipanţilor li se va pune absenţă nemotivată şi vor fi notaţi rău la conduită.

Teatrul Naţional

„SERENADA DINT RECUT"

de MIRCEA DEM. RĂDULESCU

Duminică 31 Octombrie, în matineu, se reprezintă pentru a 62-a oară, „SERENADA DIN TRECUT", comedia d-lui MIRCEA DEM. RADULESCU, marele succes al primei noastre scene.

„SERENADA DIN TRECUT", se reprezintă în această stagiune cu aceiaşi minunată interpretare, cu fastuoase decoruri de pictorul Traian Cornescu, cu admirabilă muzică de scenă datorită maeştrilor Al. Bărcănescu şi Mihăilescu-Toscani.

Asaltul de arme este condus de d. Savu, apreciat scrimeur şi sportman. In rolul dansatoarei veneţiene, apare d-na Mary Georgescu, prima balerină dela Opera Română.

Piesa d-lui MIRCEA DEM. RADULESCU se bucură de o valoroasă interpretare în frunte cu d-nii: Al. Critico, Nicu Dimitriu, G. Ciprian, Ion Manu, Ulmeni, Nichi Atanasiu, Lăzărescu, Creţoiu, Polizu, Balaban, Horaţiu, Stroe Atanasiu, etc., precum şi d-nele Aglae Metaxa, Dina Demetru-Mihalcea, Popovici, Tilda Radovici, etc., care obţin aplauze la scenă deschisă.

„SERENADA DIN TRECUT" este pusă în scenă de talentatul regisor al Teatrului Naţional, d. ION SAHIGHIAN.

Un public numeros şi entuziast ovaţionează la fiecare reprezentare pe interpreţi şi autori.

Aspecte, insigne, comentarii

In sala „Dalles" — se va deschide Luni 1 Noembrie c., ora 11 a. m., expoziţia de pictură a d-lui Gh. Dumitrescu-Năsturel.

Expoziţia rămâne deschisă până la 30 Noembrie.

„Luminişurile anilor mei" — *se intitulează volumul de poezii al d-lui Constantin Asiminei, pus sub tipar de editura „Cugetarea". Deşi necunoscut pentru marele public, d. Asiminei este totuşi un real şi viguros talent literar despre care se va vorbi în curând foarte mult. Fiindcă poezia d-sale este străbătută de fiorul artei adevărate şi aduce în versuri nu numai un suflet cald, ci şi o înţelegere nemărginită a brazdei. Şi tot ce porneşte din pământul strămoşesc, este mare şi frumos.*

Cartea va apare în cursul lunii Decembrie.

„Păianjenul" — organul de luptă socială, naţională şi creştină, de sub direcţia d-lui Ioan C. Sava din Brăila, s'a impus dela primul număr prin intransigenţa sa antisemită.

Urăm noului confrate viaţă lungă.

Cercul literar „Datina Românească" — *a ţinut şedinţă Sâmbătă 23 l. c. seara la d. prof. dr. Anton Balotă, în locuinţa sa din str. Sf. Elefterie, nr. 14.*

A vorbit d. prof. G. Zapan *despre o nouă metodă pentru cunoaşterea reciprocă a individualităţii. La sfârşitul importantei comunicări, o vie discuţie.*

D. George Dorul-Dumitrescu *a citit un frumos fragment din monografia poetică a Chişinăului.*

Au citit versuri d-nii : prof. G. Murnu, *membru al Academiei, tălmăciri din Baudelaire,* V. Carianopol, *originale, şi tălmăciri din poezia d-lui Iovan Ducici, traduse din limba sârbă de d. prof.* Anton Balotă. *Apoi, d.* Radu Gyr *a recitat noua sa baladă, minunatul cântec al „Haiducului ucis de o femeie".*

Au mai asistat scriitorii: George Dumitrescu, Şerban Bascovici, M. A. Pop, Mihail Drumeş, prof. N. N. Creţu, N. Crudu, Aron Cotruş, Dan Botta, George Acsinteanu, dr. I. Popescu-Sibiu, Ladmiss-Andreescu, N. Crevedia.

„Rânduiala" — arhivă de gând şi faptă românească, a apărut de curând (vol. II, caietul 6-7), cu următorul cuprins:

Ionică I. Ionică: 1917—1937, Ernest Bernea: Filosofia la Universitate, Radu Gyr: Freamăt, Dobroge (poezii), Pr. I. Dumitrescu-Borşa : Pe „Monte Olivia", Iulian Vesper: Codrul (versuri).

Cronica literară o susţin cu nerv d-nii: Ernest Bernea, D. C. Amzăr, Dinu Buzdugan, Horia I. Ursu, etc. „Rânduiala" creşte cu fiecare număr.

Sâmbătă — 6 Noembrie, ora 4 d. a., se va deschide Salonul oficial de toamnă al ministerului cultelor şi artelor.

Pentru public, salonul va fi deschis cu începere de Duminică 7 Noembrie.

Grig. Sandu — un tânăr învăţător din Ardeal, ne trimite un ciclu de poezii patriotice. O familiarizare cu operele adevăraţilor scriitori români, i-ar fi de mare folos.

„Liga Culturală" —*a organizat un mare festival de dansuri şi cântece româneşti, ce va avea loc în ziua de* Luni 22 Noembrie 1937, *în sala Ateneului Român, cu un ansamblu compus din 50 persoane, în costumele pitoreşti ale ţinuturilor noastre.*

Beneficiul realizat al acestui concert, se va utiliza pentru procurarea costumelor acestui frumos ansamblu cât şi cheltuelile de întreţinere pentru turneul fixat în străinătate de propagandă românească în: Italia, Jugoslavia, Cehoslovacia şi Polonia.

„Straja Cadrilaterului" — ziarul coloniştilor din Dobrogea, aduce în ultimul număr colaborarea d-lor: *Volbură Poiană — Năsturaş, Emil Mutulescu, G. Ionescu-Nica, etc.*

Scrisă cu nerv şi desbătând bine problemele sociale, „STRAJA CADRILATERULUI" face cinste presei din provincie.

D. Anton Balotă — *va face să apară la începutul lunii Decembrie noua sa carte:* „Satul, nucleu de viaţă românească".

DE LA O ZI LA ALTA

TEATRU

OPERA ROMANĂ: Balul Mascat.
TEATRUL NAŢIONAL: Durnoaia.
STUDIO NAŢIONAL: George şi Margaret.
OPERA ROMANĂ: Faust.
TEATRUL REGINA MARIA: Kean; Fraţii Karamazov.
TEATRUL COMOEDIA: Familia Gadarin.
TEATRUL VESEL: Fustele dela minister.
TEATRUL MODERN: mat. şi seara Noaptea de 13.
ALHAMBRA: mat. Margareta de Navara; seara: Expoziţia Alhambra.
TEMPO: „Nepoata... d-lui ministru".
MODERN: „Noaptea de 13...".

CINEMA

ARO: La grande illusion (Iluzia cea mare).
TRIANON: Flori din Nisa. Jurnal şi completare.
VOX: Oameni după gratii.
CAPITOL: Tinereţea lui Puşchin, jurnal şi completare.
FEMINA: S'a născut o stea şi jurnal.
A.R.P.A.: Vasul Robilor cu Warner Baxter şi Wallace Bury, jurnal şi complectare.
FORUM: Valetul de cupă.
ROXI: Tinereţea lui Puşchin, jurnal şi completare.
OMNIA: Stan şi Bran şi Testamentul, compania Titi Mihăilescu.
CITY: Misiunea brigăzii 41, jurnal şi completare.
ELYSEE: Flori din Nisa, jurnal şi complectare.
MARCONI: L'am întâlnit la Paris, jurnal şi revistă.
MODEL: Vânătorul alb, jurnal şi două complectări. jurnal şi completare.
COTROCENI: Miss Theodora şi Am ucis.
FRANKLIN: Grănicerii.
DICHIU: Vinovatul şi Extraordinarul Mrs. Deeds.
PACHE: Veniţi cu flota, jurnal şi revistă.
TRIUMF (Griviţei 335): O lacrimă pe un mormânt, Banda veselă şi jurnal Eclaire.
ORFEU: Mitsuko jurnal şi completare.
MILANO: Un înger de doctor, două jurnale şi completare.
AIDA: Fetiţa olandeză, jurnal şi complectare.
BARCELONA: Avangarda erollor.
CENTRAL: Panică pe pământ. Stan şi Bran.
VOLGA-DOROBANŢI: Nick gentlemen detectiv, matchul de box I. Louis-T. Farr, jurnal şi complectare.
ILEANA: Comoara piraţilor.
ŞIC: Copii de vânzare şi Dragoste în taxi.
DORY: Panică pe pământ, jurnal, comedie şi orhestra de balalaici.
UNIC (Piaţa Filantropia): Bethoven cu Hary Bono. Jurnal şi completare.
DIANA: Stan şi Bran şi testamentul şi complectare.
LILLY: Automobilul ucigător, completare sonoră şi jurnal.
FLORIDA: Dezonorata, jurnal şi complectare.
LIA (Griviţei): Subjugat de tine. Band aveselă.

RADIO

Vineri 29 Octombrie 1937

14.10. Ora. Mersul vremii. Bursa. Radio jurnal. Ştiri interne şi externe.
14.30. Compoziţii celebre pentru vioară (discuri).
15. Actualităţi străine .Radiofonice.
18. Ora. Mersul vremii.
18.02. Concert de muzică românească. Orchestra Jean Sibiceanu: canto: Lya Crăciunescu şi Cristian Vasile.
19. Actualităţi culturale, artistice şi ştiinţifice.

RADIO ROMANIA
19.40—20.15. Muzică distractivă (discuri).

RADIO BUCUREŞTI
19.40. Muzică de cameră. Compozitori români: Quartetul Sarvaş (Anton Adrian Sarvaş, vioara I, Victor Predescu, vioara II, C. Apostolescu, violă şi I. Boniş, violoncel).

RADIO ROMANIA şi RADIO BUCUREŞTI
UNIVERSITATEA RADIO
20.15. Prof. C. Giurescu.
20.35. „Don Juan" operă în 2 acte de Mozart (Transmisie dela Teatrul de Stat din Praga cu ocazia aniversării de 150 ani dela premiera acestei opere pe scena Teatrului din Praga).
In pauză (22—22.10): Radio jurnal. Sport.
23.25. Muzică distractivă (disc.).
23.45. Jurnal pentru străinătate în limba franceză şi germană.

RADIO EXPERIMENTAL
21.00. Muzică variată.
21.20. Informaţiuni universitare.
21.30. Muzică românească.
21.50. Muzică distractivă.

Sâmbătă 30 Octombrie 1937

6.30. Deschiderea emisiunii; Gimnastică ritmică; Radio jurnal; Concert de dimineaţă (discuri); Sfaturi gospodăreşti şi medicale.
7.30. Incheiderea emisiunii.
13. Ora. Culturale. Sport. Cota Dunării.
13.10. Concert de prânz. Muzică variată (discuri).
14.10. Ora. Mersul vremii. Radiojurnal. Ştiri interne şi externe.
14.25. Piese mici de compozitori mari (discuri).
15. Actualităţi străine. Radiofonice.
17. Ora străjerilor: 1. „Cu gândul spre mai bine" de lt.-col. Apăteanu, inspector administrativ în Straja Ţării; 2. „Hora Daciei" piesă muzicală aranjată pentru radio de prof. Cucu Bănăţeanu, executată de stolul de străjeri al liceului Sf. Haralambie din Turnu Măgurele, comandat de D. Voiculescu; 3. Ştiri străjereşti.
18. Ora. Mersul vremii.
18.02. Prezentări muzicale.
19. Actualităţi turistice.
19.15. Concert de muzică distractivă. Orchestra de salon Radio, dirij. de Const. Bobescu.

UNIVERSITATEA RADIO
20.20. Din problemele actuale ale limbei româneşti, de prof. Ion Capidan.

RADIO ROMANIA
20.35—21. Muzică românească (discuri).

RADIO BUCUREŞTI
20.35. Ansamblul „Mihail Daia". Quartetul bărbătesc: Chirilă Ispas şi Dinu Sichitiu, tenori, Viorel Moţoc, bariton şi Mircea Buciu, bas, Nicolae Mezey, ghitară şi M. Alexe, pian: muzică Const. Vintilescu.

RADIO ROMANIA şi RADIO BUCUREŞTI
21. Poşta Radio.
21.15. Jazzul Ghindă: (voce: Jean Moscopol).
22.30. Radio jurnal. Sport.
22.45. Concert nocturn al orchestrei Titi Constantinescu, transmis dela restaurantul „Continental".
23.45. Jurnal pentru străinătate în limba franceză şi germană.

VIAȚA POLITICĂ

La sărbătoarea Basarabiei

La 29 Octombrie, se vor comemora două decenii, de când, în capitala Basarabiei, Congresul ostașilor Moldoveni cu delegați sosiți de pe toate fronturile, a declarat Basarabia autonomă și a pus bazele „Sfatului Țării", acel parlament istoric al Moldovei dintre Prut și Nistru, care a dat Unirea cu Patria-Mumă.

Răsfoind însemnările zilelor, în care conștiința românească păstrătoare a graiului strămoșesc și a credinței a ieșit biruitoare, te închini în fața marilor hotărâri de atunci, cari au cerut dintru început : limbă moldovenească !

Acum două decenii, moldovenii aceștia cuminți ai Basarabiei și-au spus cuvântul răspicat și au înlăturat din calea năzuinței celei mari, toate cioturile străine, arborând tricolorul românesc și votând Unirea, prin liberă voință și fără condițiuni.

In aceleași hotărâri mari, găsim votul unanim prin care, Basarabia, nu mai poate primi străini și că EA APARȚINE : CU PAMANTUL EI ȘI CU BOGAȚIILE NUMAI MOLDOVENILOR.

Da, așa s'a hotărât acum 20 de ani, dar mai târziu, a venit durerea cea mare, deschizându-se granițele tuturor galițienilor percunați, cari, invadând Basarabia românească, au cutropit târgurile ei, gonind moldovenimea prin coclaurile tuturor marginelor de oraș !

Găsim apoi în lucrarea d-lui GHERMAN PANTEA, fostul președinte al celui dintâi congres al ostașilor moldoveni, numele asasinului fraților ardeleni, asasinat petrecut în gara Chișinău, în zilele acelea de luptă împotriva comuniștilor, reprezentați în Basarabia ca și în Rusia, prin aceași jidani.

Să-l ascultăm pe d. GHERMAN PANTEA la pag. 75 din lucrarea d-sale : „Rolul organizațiilor militare moldovenești în actul Unirii Basarabiei" :

„Frați moldoveni, sunt bucuros că aicea văd numai moldoveni. In încurcătura aceasta de evenimente nimeni nu știe ce se face. Provocați de elemente rău voitoare, soldați îmbătați cu vin și înarmați până în dinți s'au pus în pozițle de război, neconduși de nimeni și fără nici un ordin. Aceasta se întâmplă din cauză că nu ne este încă destul de scump poporul nostru și că nu suntem destul de pătrunși de seriozitatea momentului, ne luând cârma în mâinile noastre hotărât și de aceia, a avut loc nenorocita întâmplare cu transilvănenii.

Să vedem cine stă în fruntea front-otodelului ? *(Front-otodel organizație iudeo-comunistă în timpul revoluției. N. A.)*

Perper ! nici un moldovean. Acest domn Perper declară că el nu va contrazice ordinele „Sfatului Țării". Dar așa este în realitate? Și cine va răspunde de toate nelegiuirile ce se petrec ?

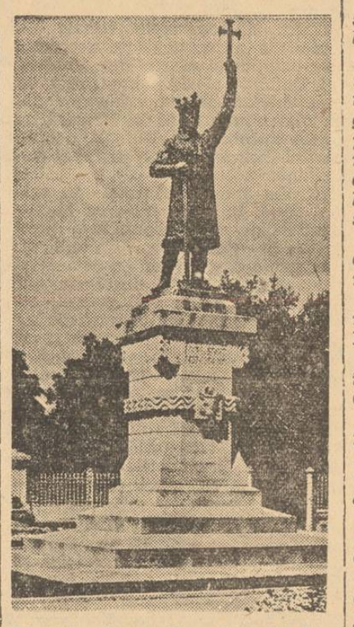

Statuia Domnitorului Ștefan cel Mare dela Chișinău

„In furtuna aceasta de evenimente, atât de nenorocite cu roadele lor și cu amenințarea catastrofei inevitabile, nouă ne rămâne să strângem rândurile în o masă compactă pentru o luptă organizată și să nu fim despărțiți ; iar când vom crede unul în altul ne vor crede și alții pe noi".

Iată deci că acum două decenii, atunci când moldovenii Basarabiei se trezeau din amorțirea în care i-a aruncat impilarea moscovită, tot un jidan, tot un Perper oarecare, îmbată soldații moldoveni, îi înarmează până în dinți și îi asmuță pentru a ucide pe frații ardeleni, voluntarii de peste munți, veniți în Basarabia să lupte, să triumfe și să pregătească actul tuturor Unirilor românești !

Și acum după douăzeci de ani, acum când foștii deputați ai Sfatului Țării, foștii ostași moldoveni, se adună din nou pentru a sărbători biruința românească de atunci, împotriva tuturor Perperilor *comuniști, punem în această zi sfântă o legitimă întrebare :*

Oare moldovenimea aceasta care a biruit hidra bolșevică, poate tolera ca, în capitala Basarabiei unită pe vecie, să apară șapte cotidiane rusești, editate de jidani ?

Pentru cine apare această presă iudeo-comunistă scrisă în limbă străină?

Peste 150.000 de exemplare zilnic, scrise într'o stâlcită limbă rusească dar reproducând telegramele agenților comuniste, pătrund în satele de răzeși și mazili în cel de al douăzecelea an dela Unire, răspândind altă limbă de cât aceia moldovenească.

Nu gem în morminte ardelenii omorâți mișelește în gara Chișinău la 1917, de jidanul Perper ?

Nu strigă din morminte cei trei martiri ai Basarabiei, Murafa, Hodorgea și poetul Mateevici?

Ce caută toți jidanii negustori, în fruntea acestor ziare rusești? Ce caută ?!

In zadar s'a cântat la „Sfatul Țării" acel redeșteptător de conștiință românească, „Deșteaptă-te române" acum douăzeci de ani !

SA SE MAI CANTE ODATA. SA SE CANTE IN ZIUA DE 29 OCTOMBRIE 1937 !

Să se cânte căci altfel, rusificăm Basarabia și înstrăinăm sufletele și conștiințele bravilor răzeși și mazili, prin otrava comunistă pe care o răspândesc jidanii prin cele 7 cotidiane ce apar în capitala Basarabiei, după 20 de ani dela Unire !

Acum 20 de ani, în ziua când ostașii moldoveni și Sfatul Țării au declarat Basarabia autonomă desleg&nd-o de lanțurile impilării moscovite, nu apărea nici un ziar rusesc !

Acum, numărăm 7 ziare subvenționate de politicianii inconștienți și susținute de cozile de topor.

Vrem să auzim azi 29 Octombrie 1937 strigătul unanim al răzeșilor și mazililor din Basarabia: „Jos cu presa rusească scrisă de jidani" !

Altfel, sufletul și conștiința românească în acea zi vor purta chenar de doliu.

In zadar va străjui în centrul capitalei Basarabiei chipul de bronz al marelui domn al Moldovei, Ștefan cel Mare !

In zadar Sf. Cruce din mâna Lui ne îndeamnă ce avem de făcut împotriva Perperilor comuniști !

In zadar spada din cealaltă mână ne evocă gloria străbună și biruința împotriva tuturor acelora ce au vrut moarte credinței străbune !

După 20 de ani de când ați hotărât pe vecie soarta provinciei voastre Unind-o cu Țara-Mamă și întregind Moldova de sub Ștefan cel Mare, cereți răspicat voi moldovenilor, drept la viață românească!

Cereți pentru copiii voștri procentul de 80 la sută pe care îl dețin jidanii în școalele superioare din Basarabia !

Cereți stăpânire românească asupra orașelor și târgurilor Basarabiei românești cutropite de jidani !

Cereți drepturile voastre răspicat și cu toată demnitatea românească, așa cum ați cerut limbă strămoșească acum 20 de ani !

Ion Cosăuți

ROMANI și ROMANCE, pentru ziua de mâine a copiilor voștri, spargeți piatra din inima voastră ! Dați pentru slava lui Hristos, dacă nu vreți să ajungem în tragedia Spaniei.

Conferința Asiei tinere contra oricăror intervenții în conflictul chino-japonez

Tokio, 29 (Rador). — Agenția Domei transmite :

Eri după amiază s'a întrunit la Tokio conferința Asiei Tinere, la care participă peste 20 de reprezentanți ai Indiei, Siamului, Mongoliei Interioare, Chinei de Nord, Manciukoului și țărilor mahomedane.

Conferința a votat o rezoluție în care se declară că se opune oricăror intervenții europene sau americane în conflictul chino-japonez. Ea invită Japonia să-și continue opera sa fără să țină seamă de deciziile ce se vor lua la Bruxelles și îndeamnă țările asiatice să lupte pentru independența lor și pentru eliberarea acelor țări asiatice, care sunt stăpânite de alte popoare.

D. A. C. Cuza a sosit în Capitală

Aseară, la ora 8, a sosit în Capitală, venind dela Iași, d. profesor A. C. CUZA, președintele suprem al partidului național-creștin.

In gara de Nord patriarhul naționalismului a fost întâmpinat de d-nii Octavian Goga, C. C. Brăescu, Tilică Ioanid, Topciu, A. C. Cusin și toți fruntașii organizației național-creștine din Capitală.

D. profesor A. C. Cuza a plecat la locuința d-lui Octavian Goga.

Cei doi conducători ai partidului au avut o consfătuire de două ore.

Flagelul sectelor religioase în Teleorman

Alexandria. — Deoarece în regiunea noastră bântue un adevărat flagel al sectelor religioase — tristă stare de lucruri care trebue curmată — cercul pastoral local își va începe și el activitatea spre a întreprinde o răsunătoare și cât mai tămăduitoare propagandă religioasă, astfel ca cei rătăciți să fie readuși la dreapta credință.

Cercul pastoral își va începe activitatea la începutul lunei Noembrie cu participarea unui grup de preoți misionari, designați de Sft. Patriarhie, în frunte cu prof. univ. preot Vintilescu Petre.

Persecuții crâncene împotriva românilor din Grecia

— Ce face guvernul ? —

Românul e bun și ospitalier. Numai așa se explică faptul că în țara noastră roiesc milioane de străini, cari reușesc să acumuleze bogății copioase și să trăiască asemeni vâscului, nesocotind uneori legile și morala publică.

Curios, însă, că frații noștri, aruncați de destin peste mări și țări, nu au parte de tratamentul omenesc pe care România îl aplică celor veniți de aiurea.

Se știe, de pildă, că guvernul Metaxa a pornit o acțiune de forțată desnaționalizare a elementului românesc din Grecia.

Incă de anul trecut organele polițienești au început să interzică vorbirea limbei românești. Cei cari îndrăznesc să șoptească un cuvânt românesc sunt arestați.

Dece?

Pentrucă noi ocrotim pe greci și le îngăduim să trăiască în cea mai deplină libertate.

Astă vară, d. profesor Nicolae Iorga, rugat de studențimea macedo-română să intervină în favoarea celor asupriți, a trimis d-lui Metaxa următoarea telegramă:

„Permite-i unui vechi prieten al națiunei grecești, să intervină pe lângă omul eminent care a redat Greciei monarhia și ordinea socială, pentru a cere dela puternica sa intervenție un regim de dreptate, pentru credincioșii greci de națiune română".

La această telegramă, d. Metaxa a răspuns:

„Răspund depeșei dvs., mă grăbesc să vă asigur că guvernul regal a observat, observă și va observa față de minoritatea Cutovalahă (românească) atitudinea cea mai binevoitoare, menținând regimul liberal de care se bucură aceasta din urmă.

„Aflând cazuri, dealtminteri izolate sau atitudinea unor anume funcționari subalterni care n'a fost conformă cu linia de conduită trasă de guvernul regal, am dat de îndată instrucțiunile necesare autorităților competente.

„Prind această ocaziune pentru a exprima surprinderea pe care mi-a causat-o campania dusă de unele ziare românești, precum și manifestațiile cari au avut loc în București, ca în calitatea D-tale, de vechi și credincios amic al Greciei, vei binevoi să adresezi presei consilii de moderațiune și să dai asigurări membrilor „Ligei Culturale".

Cât de nesincer e d. Metaxa, se vede din cele ce urmează:

„JANDARMERIA REGALA GREACA

„Sub-Comandantul Legiunii de Jandarmi Veria

Ordin Polițienesc

„Pentru interzicerea vorbirii limbilor străine schimonosite;

„Dat în Varia, astăzi la data de 13 Iulie 1937, în ziua de Marți; noi, Șeful Poliției de Jandarmi al orașului Veria Triantafillon Gheorghe, având în vedere Decretul Regal din 1936 cu privire la Poliția Municipală, Legea C. R. X. pentru organizarea Jandarmeriei, Legea Represivă din 7.6.935. Pentru organizarea Jandarmeriei, Circulara Guvernatorului General Nr. 122770 din 2.II.1936, urmărind exercitarea cât mai lesnicioasă a controlului din partea organelor noastre asupra problemelor de interes obștesc și celor referitoare la tranzacțiuni.

HOTARIM ȘI ORDONAM

„Art. Unic. Interzicem în cuprinsul teritoriului aflat sub autoritatea noastră a se vorbi în tranzacțiunile și în relațiunile dintre cetățeni, dialecte de limbi străine, schimonosite în locuri publice, în piețe și în localurile autorităților publice afară de limba greacă.

„Contravenienții prezentului ordin, a cărui punere în vigoare începe dela data publicațiunii, sunt urmăriți și pedepsiți pentru încălcarea art. 574 și 697 din Lege, fiind dați în judecata Micului Parchet în stare de flagrant-delict, acolo unde aceasta poate fi efectuată, iar executarea lui este dată în sarcina Jandarmeriei".

Văzut aprobat
Salonic 31/VII/1937.
Comandantul legiunii
(ss) G. Triantafillon
Maior
Copie fidelă
Comuna Vermion 29/VIII/937
(ss) Șeful de post.

Ce au de spus autoritățile noastre competente?

Cum înțeleg să reacționeze?

Sau, poate, se desinteresează de românii din Grecia?

Manifestația național-creștină din culoarea de Negru

Miercuri 27 crt., ora 9 seara, a avut loc la sediul circ 19 a partidului național creștin din culoarea de Negru, ședința extraordinară pentru constituirea comitetului circumscripției.

D. președinte *Nic. Popescu* a deschis ședința cu rugăciunea „Cu noi este Dumnezeu". Apoi a spus următoarele :

„Orice cetățean conștient și bun român trebuie să lupte alături de noi. Partidul național-creștin este singurul care a înțeles primejdia jidovească. Astăzi toată Românla creștină conștientă este alături de *A. C. Cuza* și *Octavian Goga*, marii apostoli ai neamului. Numai politicianii sunt surzi la durerile neamului. Frații noștri din Bucovina, Basarabia și Moldova trăiesc vremuri grele, sunt minoritari în țara lor, acaparată de jidani.

D-sa dă citire noutilor ordine primite din partea conducerii sectorului, și în nesfârșite aplauze citește noul comitet al circ.

Președinte Nic. Popescu, vicepreședinți : N. Neagu, Niță Ciutu, Cristea Petre. Secretar, Ionescu V.; casier, Ioan Ilie ; membrii : Popescu V., Ionescu V., Mișu Gh.; comandant de lăncieri : Grigore Dumitru și ajutor, Gongonea Nic. Lăncierii intonează marșurile tineretului.

D. *Neagu Niculae*, vicepreședinte, îndeamnă la muncă pe toți camarazii spunându-le să fie gata la datorie și de jertfă.

D. *Dem. Gornea*, a vorbit de marea solemnitate care a avut loc la Sinaia,

S'a găsit soluția guvernului de mâine

— Nimeni nu se impresionează de istericalele d-lui Madgearu. —

In urma sugestiilor d-lui Virgil Madgearu, ziarul lui Burăh, oficios al partidului d-lui Ion Mihalache, scrie că național-țăraniștii sunt hotăriți să CONCESIONEZE orice li se va cere, numai să aibă siguranță că vor fi aduși la putere.

Știm noi la ce se referă CONCESIUNILE, așa că nu le mai înșirăm.

Menționăm, însă, că dacă prin absurd am admite o guvernare național-țărănistă alcătuită cu bine cunoscutele CONCESIUNI, grupul ardelenilor, în frunte cu d. Iuliu Maniu, va porni o viforoasă campanie în contra d-lui Mihalache și a partidului.

O asemenea campanie, care ar fi dusă până la denunțarea fuziunei, ar asigura durabilitatea ministerului Mihalache?

Factorii competenți cunosc situația REALA dela național-țărăniști, cunosc cearta dintre diferitele bisericuțe și pentrucă țara nu poate îngădui guverne din șase în șase luni, partidul d-lui Ion Mihalache, lipsit de coheziune, împărțit în tabere cu programe ce se bat cap în cap, NU VA FI utilizat la rezolvarea problemei succesiunei.

Ziarul lui Burăh poate băigui la infinit; d. Madgearu poate să-și evidențieze istericalele cum vrea.

Nimeni nu se impresionează! Zarul a căzut!

Soluția guvernului de mâine s'a găsit.

Și ea nu-i una a unui cabinet Mihalache.

Iată ce putem spune deocamdată.

Peste tot

Răsar ca ciupercile

Ascensiunea d-lui Gheorghe Tătărăscu a iritat cumplit familia Brătianu. Mai ales, ni se spune, partea femeiască a dinastiei cu pricina, s'a simțit umilită de neputința mormolocilor masculini. Și deodată au început să scoată capul,

tot felul de Brătieni, cu cioc sau fără, vânători sau salonarzi, în sfârșit, o altă generație

D. Dinu Brătianu, a ajuns la o vârstă foarte onorabilă, fără să fi făcut ceva în viața sa de opulență și trândăvie, a fost îmbrâncit în fruntea partidului,

Activitatea sa ca șef al partidului dela cârmă se rezumă în opoziția făcută guvernului și în duioasa lui simpatie pentru partidul național-țărănist.

Al doilea erou, împins pe baricade de secția himerică a familiei, este d. Bebe Brătianu — acest hilar Bebe cu burta cât Himalaia și cu mai multe etaje de osânză care amenință să invadeze creierul mic. Și acest Brătianu se căsnește să calomnieze, ca și nevoiașa gloabă de pe creasta partidului, mișcarea naționalistă, ca și când calomnia n'ar cere artă și inteligență.

Egoismul de castă le comandă toate atitudinile. Dar pușI alături de mormintele dela Florica, vedeți, acești doi maimuțoi cu nume pe cari nu le merită, stârnesc o nesfârșită ilaritate. Despre comicul Brătienilor nu s'a scris încă nimic până astăzi.

Un domn iritat

D. Tudor Teodorescu-Branișteă primit din nou ordin să se supere. De data aceasta porunca a fost aspră. D. Branișteă fost obligat să se supere foarte rău și să-și scrie în gazetă indignarea.

In acest ziar s'a dat de veste cetitorilor că astăzi, Vineri, vom publica un sensațional document despre îndrăsneala comunistă și despre înțelegerea dintre bolșevici și partidul național-țărănist. Cineva care ar fi vrut să apere pe d. Ion Mihalache era dator să aștepte apariția documentului. Și numai după aceea să dea drumul limotypurilor supărărit. D. Branișteă luat-o înainte. A răspuns fără să știe de ce este vorba.

Dar nu acest lucru ne interesează acum. Ci cu totul altceva. Noi am vrea să știm ce părere are Sărindarul despre primejdia comunistă ; ce părere are Sărindarul despre uneltirile comuniste ; ce părere are Sărindarul despre frontul popular pe care-l încearcă, de mai multă vreme, partidul național-țărănist.

Nu așteptăm fraze ; ci o precizare a acestei atitudini. Somăm Sărindarul să răspundă. Tăcerea lui este o dovadă de complicitate.

Statul român eroic

Zilele trecute s'a ținut congresul inginerilor diplomați ai școlii politechnice din Timișoara. Ca totdeauna, discuțiile, care au fost foarte vii, s'au încheiat printr'o moțiune, pe care ziarele izraelite s'au ferit s'o publice.

Inginerii dela Timișoara au vorbit de primatul românismului. Iată, între alte admirabile lucruri rostite acolo, câteva gânduri cari trezesc în orice inimă românească, un sentiment de încredere și de mândrie:

— „Congresul, adresându-se autorităților superioare ale statului, cere românizarea economiei țării, nu numai prin aranjamentul de procent, ci prin ocuparea comandamentelor pentru a determina un nou spirit de viață și creație românească. Inginerii absolvenți ai școalei politehnice din Timișoara așteaptă cu încredere STATUL ROMAN EROIC, care va rezolva definitiv și radical această problemă a neamului — industria națională".

Inginerii își dau seama, așa dar că statul de astăzi nu poate lichida primejdia judaică. Inginerii sunt o elită și un corp disciplinat.

Impertinența vagabondului

Să fim, din capul locului, înțeleși. Ziarul „Lupta" este proprietatea, falimentară e drept, a fraților Honigman. Iar Honigmanii sunt jidani. Acest lucru nu l-ar putea tăgădui nici chiar d. Emil D. Fagure, care a avut prudența să-și schimbe numele. Așa dar „Lupta" e ziar evreiesc.

In această calitate, foaia fraților cu amprente digitale la serviciul antropometric, duce o violentă bătălie împotriva mișcărilor de dreapta. Lipsiți de cea mai modestă inteligență, cei doi frați cu caziere de incendiari notorii, își dau fustele peste cap și răstoarnă peste hârtia albă toate hasnalele infamiei, reeditând, dela o zi la alta, aceleași nenorocite calomnii ridicole, aceleași acuzații lipsite de seriozitate.

— „Cât privește grupările de dreapta, cu toate mijloacele materiale desfășurate, s'a făcut dovada că de îndată ce a încetat interesul tactic al guvernului de a crea diversiuni cari să-i slujească anumite calcule, de îndată ce guvernamentalii nu s'au retras din luptă spre a favoriza anumite grupări în directă dușmănie cu partidul național-țărănesc, aceste grupări s'au verificat, din fericire, ca lipsite de orice rădăcini serioase în țară".

Prea mult nu ne interesează ineptiile gramaticale ale Honigmanilor. Drept răspuns, copiem din manșeta „Luptei" aceste rânduri ale lui Epictet : — „Fixează-te mai întâi asupra scopului și vezi apoi dacă ești în stare să-l ajungi". *Honigmanii luptă în zadar.*

I. P. Prundeni

POLITICE

Aniversarea M. S. Regina Maria

AZI DIMINEAȚA la ora 11 s'a oficiat un serviciu religios la Sf. Patriarhie cu prilejul zilei de naștere a M. S. Regina Maria.

La această slujbă au participat membrii guvernului și șefii autorităților.

Membrii guvernului s'au dus, apoi, la palatul Cotroceni, unde au semnat în registru.

Inapoierea primului ministru

D. GH. TATARASCU a comunicat că se înapoiază dela Ankara în dimineața zilei de 1 Noembrie, deoarece urmează ca în după amiaza aceleași zile să ia parte la ședința comitetului executiv central al partidului liberal.

Nu se pregătește reintregirea liberală

CONDUCEREA centrală a partidului liberal georgist ne autorizează să dăm cea mai categorică desmințire svonurilor puse în circulație de ziarele jidovești, că se duc tratative pentru reintregirea liberală.

Svonurile acestea pornesc dela un membru al guvernului și sunt alimentate de ziarul lui Burăh, care le difuzează cu frenezie.

„Activitatea" d-lui Tantieme

D. GRIGORE FILIPESCU-Tantieme publică de câteva zile articole în cari militează pentru un guvern național-țărănesc care, la această oră, nu intră în calculele factorilor competenți.

Această oboseală a d-lui Filipescu-Tantieme, e justificată : d. Mihalache i-a promis să-l facă primar general al Capitalei.

D. A. C. Cuza la Academie

D. A. C. CUZA participă, azi după amiază, la ședința Academiei Române.

O statuie generalului Moșoiu

DUMINICA, 7 Noembrie, se desvelește la Oradea statuia ridicată generalului Traian Moșoiu.

La acea solemnitate vor participa câțiva membri ai guvernului.

D. Inculeț pleacă la Chișinău

ASTA SEARA pleacă la Chișinău d. Ion Inculeț, pentru a lua parte la serbările aniversare ale Basarabiei, care acum 20 de ani s'a deslipit de Rusia și s'a hotărât să se realipească de România.

Expunerea d-lui Tătărăscu

ORGANIZAȚIILE județene ale partidului liberal au fost înștiințate că expunerea pe care o va face d. prim ministru Tătărescu Luni, va apare în broșură și va constitui materialul de propagandă în vederea alegerilor generale.

Germania are 6.000 avioane

— Avioanele de urmărire ating 410 km. pe oră. —

PRAGA, 28 — *Este foarte greu să se poată stabili situația sigură a aviației germane în modul cel mai exact, fiindcă se schimbă fără încetare. Lucrul acesta este cu atât mai dificil în ultimul timp, de oarece se fabrică avioane cu cea mai mare grabă și înfrigurare. In mod precis se pot constata numai cele ce urmează:*

Sub controlul ministerului german al aviației condus de către generalul Göring există 7 regiuni aviatice. Fiecare regiune este condusă de către un general. Regiunea a VI-a este regiunea aviației marine, iar regiunea a VII-a este cea mai nouă, fiindcă a fost creiată la 15 Noembrie 1936. La fiecare regiune aviatică mai ființează un regiment de aviație de informație și în afară de acesta un regiment de infanterie și trei regimente de artilerie.

Este dela sine înțeles că fiecare regiune de aviație are toate trei felurile de aeroplane: de bombardament, de urmărire *și de* recunoaștere.

2.600 AVIOANE DE PRIMA LINIE

Multe din formațiunile aviatice sunt până acum deplin încadrate. Este vorba mai ales de aeroplanele de urmărire și despre regimentele de informație aviatică; acestea nu au încă materialul cel mai modern și nu au cadrele complete, având numai primul detașament. Fiindcă fiecare regiment de aviație are în total 81 de avioane, iar în Germania sunt în total cam 26 de regimente, se poate ajunge ușor la suma de 2106 avioane de prima linie, care stau la dispoziția ministerului aviației.

Mai trebue ținut seamă încă de faptul că fiecare regiment are încă vre-o 10 mașini de rezervă, adică 260 aeroplane, la cari se mai adaugă același număr de avioane de urmărire, astfel că Germania dispune de 2600 de primă linie. Dacă la situația aceasta a aeroplanelor de prima linie mai adăugăm situația obișnuită a avioanelor de linia a doua, al căror număr s'ar ridica cam la 4000 de mașini, putem spune că NUMARUL TOTAL AL AEROPLANELOR DE RAZBOI DE CARE POATE DISPUNE ACTUALMENTE GERMANIA VARIAZA INTRE 6000, CEL MULT 7000 DE MAȘINI.

DE CE CALITATE SUNT ACESTE AEROPLANE

Avioanele de bombardament germane sunt în marea lor majoritate de tip JU 86, așa dar sunt mașini Junkers ameliorate și modernizate. Tipul Junkers 52, este în general un tip învechit. Modelul JU 86 este prevăzut cu motoare Diesel de 560 cai putere și atinge o iuțeală de 270 km. pe oră.

Aeroplanele germane de urmărire sunt în general de tip He 111 și fabricarea lor este concentrată în întreprinderile Heinkel. Acestea au motoare BMW de 880 cai putere și ating o iuțeală de 410 km. pe oră.

Cele mai bune mașini germane sunt fără îndoială mașinile de tip JU 82, cărora de aceea li se acordă și cea mai mare atenție. Acum doi ani se făceau în Germania încercări de a înarma mașinile germane de sburat cu motoare străine, mai ales cu motoare Rolls-Royce de tip „Kestrel XVI" și cu motoare Pratt-Whitney, cari sunt întrebuințate în Statele-Unite, dar încercările au dat greș, iar în afară de aceasta Germania și-a dat seama că din străinătate va primi numai material de mâna a doua.

Fabricarea aluminiului a atins limite foarte înalte.

Oricare ar fi situația în această privință, ceeace rămâne o realitate este faptul că în ce privește fabricarea de motoare Germania mai are foarte mult de făcut pentru ca să ajungă la nivelul celorlalte mari puteri. Despre aceasta s'a convins și însuși generalul Blomberg, cu prilejul vizitei sale din ANGLIA, unde a văzut noui AEROPLANE DE BOMBARDAMENT, CARI ATING O IUȚEALA DE 500 DE KM. PE ORA.

Reducerea tarifului
pentru trenurile accelerate şi rapide

— S'a redus costul suplimentului şi al tichetelor —

Regia autonomă c. f. r. a alcătuit un nou tarif pentru suplimentele ce le plătesc călătorii cari vor să utilizeze trenurile accelerate şi eventual să-şi rezerve locuri la trenurile rapide.

Noul tarif care se aplică dela 1 Ianuarie 1938 reprezintă o reducere a preţurilor de până acum.

Iată costul suplimentului pentru trenurile accelerate:

Până la 100 klm.: cl. I 60 lei, cl. II-a 40 lei, cl. III-a 20 lei; până la 200 klm.: cl. I 100, cl. II-a 70, cl. III-a 30; până la 300 klm.; cl. I 130, cl. II-a 100, cl. III-a 40; până la 400 klm.: cl. I 160, cl. IIa 120, cl. III-a 50; peste 401 klm.: cl. I 190, cl. II-a 130, cl. III-a 60 lei.

Costul suplimentului cu preţ redus se modifică în modul următor:

Până la 100 klm.: cl. I 20 lei, cl. II-a 15, cl. III-a 10; până la 200 klm.: cl. I 40, cl. II-a 30, cl. III-a 15; până la 300 klm.: cl. I 60, cl. II-a 40, cl. III-a 20; până la 400 klm.: cl. I 70, cl. II-a 45, cl. III-a 25 lei; peste 401 klm.: cl. I 75, cl. II-a 50, cl. III-a 30 lei.

Pentru tichetele la trenurile rapide s'a stabilit următorul tarif unitar, deasemeni mai redus decât cel existent, înlocuindu-se tariful pe zone chilometrice:

Clasa I 30 lei, cl. II-a 20 lei, cl. III-a 10 lei.

Pentru înlesnirea călătorilor cari călătoresc cu trenurile rapide se vor elibera şi suplimente cu preţ întreg la trenurile rapide. Calcularea acestor bilete combinate se va face prin totalizarea costului suplimentului plătit pentru zona chilometrică corespunzătoare cu acela al tichetului unitar.

Costul suplimentului cu preţ redus, la trenurile accelerate, se va plăti numai de următoarele persoane: militarii activi, pensionarii militari proveniţi din activitate şi membrilor lor de familie, invalizilor de război şi membrilor de familie, văduvelor şi orfanilor de război, funcţionarilor activi cfr. şi membrilor familiilor lor (la biletele peste numărul de călătorii gratuite), funcţionarilor activi ai direcţiunei C. A. P., pensionarilor C. F. R. şi membrilor lor de familie (deasemeni peste numărul de bilete gratuite).

Călătorii sosiţi din străinătate în vagoane directe vor fi scutiţi de plata tichetului la trenurile rapide.

Hotărârile consiliului superior al cooperaţiei

Asanarea instituţiilor de credit cooperativ

După cum am anunţat la timp, în şedinţa consiliului superior al cooperaţiei, care a avut loc eri, s'a hotărît asanarea federalelor judeţene de bănci populare.

Deasemeni s'a luat act de stadiul operaţiunilor de asanare a băncilor populare din întreaga ţară, constatându-se că până în prezent s'au asanat circa 4000 bănci populare săteşti.

Din fondurile de asanare s'au întrebuinţat în acest scop 1 miliard 600 milioane lei.

Consiliul superior al cooperaţiei s'a ţinut sub preşedinţia d-lui ministru M. Negură.

Distribuirea măştilor impotriva gazelor la ceferişti

După datele comunicate de diviziile financiare, direcţiunei generale c. f. r., rezultă următoarea situaţie a măştilor de apărare împotriva gazelor:

S'a reţinut dela 47.992 persoane câte 480 lei, preţul măştii tip civil, adică 23.036.160 lei şi dela 1435 personal (ofiţeri de rezervă) câte 700 lei, preţul măştii tip militar, adică 1.004.500 lei. Totalul reţinerilor este de 24.040.600 lei.

Din această sumă s'a depus la Casa de Depuneri pe seama direcţiunii chimice din M. A. N. 22.892.197 lei. Urmează să se depună şi restul de 1.148.463 lei.

După confecţionarea măştilor, ele se vor împărţi personalului respectiv, prin unităţile cari au întocmit tablourile iniţiale.

Înfiinţarea unui birou pentru angajări de personal românesc

— Şedinţa delegaţiei economice —

Delegaţia economică a guvernului s'a întrunit eri la ministerul industriei şi comerţului, sub preşedinţia d-lui I. Inculeţ, preşedinte ad-interim al consiliului de miniştri.

S'a examinat situaţia comerţului exterior dela 1 Ianuarie la 30 Septembrie a.c.

Apoi d. Valeriu Pop, ministrul industriei şi comerţului, a comunicat delegaţiei economice hotărîrile U.G.I.R.-ului cu privire la promovarea elementului românesc în întreprinderi.

După terminarea şedinţei s'a dat următorul:

COMUNICAT

„Delegaţia economică a guvernului s'a întrunit la ministerul industriei şi comerţului, sub preşedinţia d-lui I. Inculeţ, preşedintele consiliului de miniştri ad-interim.

Valeriu Pop, ministrul industriei şi comerţului, a făcut o amplă expunere asupra rezultatelor comerţului nostru exterior în perioada dela 1 Ianuarie — 30 Septembrie 1937.

Exportul nostru s'a cifrat la 22 miliarde 774 milioane lei faţă de 13 miliarde 739 milioane lei din 1936 şi faţă de 10 miliarde 352 lei din 1933. Importul s'a urcat la 13 miliarde 389 milioane lei faţă de 8 miliarde 624 milioane din 1936 şi 8 miliarde 556 milioane lei din 1933. Excedentul balanţei comerciale este de 9 miliarde 385 milioane lei, faţă de 5 miliarde 115 milioane din 1936 şi 1 miliard 796 milioane, lei din 1936.

La export animalele vii şi produsele animale reprezintă 1 miliard 411 milioane lei, cerealele şi derivatele lor 7 miliarde 743 milioane lei, petrolul şi derivatele 9 miliarde 463 milioane, lemnul şi industriile derivate 1 miliard 948 milioane lei, iar diverse alte categorii 2 miliarde 209 milioane lei.

Valeriu Pop, ministrul industriei şi comerţului, a adus la cunoştinţa delegaţiei economice adresa U.G.I.R.U.-lui din 22 Octombrie 1937, prin care U.G.I.R.-ul şi toţi membrii săi:

1) se declară de acord cu principiul promovării elementului românesc în întreprinderi şi doresc să colaboreze la realizarea practică a acestui principiu;

2) socotesc absolut necesar şi dela sine înţeles ca să angajeze personal românesc în toate posturile vacante datorită demisiilor, pensionărilor, deceselor, etc., sau datorită sporirii activităţii sau extinderii uzinelor, şi

3) hotărăsc înfiinţarea unui birou special pe ziua de 1 Noembrie pentru îndrumarea şi realizarea practică a angajării personalului românesc.

Delegaţia economică ia act cu satisfacţie de angajamentele luate de U.G.I.R. şi membrii săi, care se încadrează în ansamblul acţiunei făcute de guvern pentru promovarea muncii naţionale. Ministerul industriei şi comerţului va continua acţiunea şi controlul pentru desăvârşirea acestei importante probleme naţionale.

Delegaţia economică a rezolvat apoi chestiuni curente".

Câmpuri de experienţă pentru studiul culturii plantelor textile

In ultima şedinţă a comitetului de direcţie al Oficiului naţional al textilelor s'a hotărît între altele înfiinţarea mai multor câmpuri de experienţă pentru studiul culturii şi ameliorarea plantelor textile.

Astfel pe mici suprafeţe de teren se vor face culturi comparative în următoarele centre: pentru in: Valul lui Traian, Feteşti, în regiunea muntoasă a judeţului Turda şi la Cluj.

Pentru cânepă: în delta Dunării, la Feteşti, Făgăraş, Târnavele şi la Cluj.

Pentru bumbac: în Valul lui Traian, Popina, Lisa, Studina, Feteşti, Seceleanu şi Ceacova.

Câmpurile de experienţă vor fi supraveghiate de către Institutul de cercetări agronomice al României.

Tot în şedinţa de eri s'a hotărît repartizarea unei cantităţi însemnate de sămânţă de in, cânepă şi bumbac, Camerelor de agricultură, pentru intensificarea culturii acestor plante.

La şedinţă au luat parte d-nii Cicero Gorciu, preşedintele Oficiului, V. Alimăniţeanu şi D. Mociorniţă.

Un recensământ al bugetelor judeţene şi comunale

In vederea centralizării datelor privitoare la finanţele locale pe întreaga ţară, ministerul finanţelor a comunicat prefecţilor şi primarilor să-i înainteze până la 5 Noembrie a. c. următoarele date:

1. Totalul evaluării bugetului judeţului sau comunei respective pe exerciţii 1936-37 şi încasările realizate în cursul aceluiaş exerciţiu.

2. Totalul general al evaluărilor bugetare prevăzute în bugetele comunelor urbane ner, ş edinţă din cuprinsul judeţului respectiv pe exerciţiul 1936-37, precum şi totalul general al încasărilor respective realizate în cursul aceluiaş exerciţiu.

3. Totalul general al evaluărilor bugetare prevăzute în bugetele comunale rurale din cuprinsul judeţului respectiv pe exerciţiul 1936-37, precum şi totalul general al încasărilor respective realizate în cursul aceluiaş exerciţiu.

Grija pentru Marină şi Aviaţie

Marina noastră de război, se află vădit într'o epocă de prosperare.

De când a luat fiinţă ministerul aerului şi marinei, soarta celor două arme speciale este în mâini bune.

Insuşi M. S. Regele se ocupă de aproape de marină şi aviaţie, fiind primul care ştie că decisiva în viitoarele lupte, va fi dată de sus, de către pasările mecanice cari vor brăzda cerul, precum şi pe mare asigurarea litoralului nostru o va face în primul rând submarinele.

avioane s'au comandat asemenea în Italia aparate „Savoia Marchetti", de bombardament, acestea fiind considerate ca unele ce au făcut dovada că sunt din cele mai bune pentru acest scop, precum şi avioane de vânătoare „Nardi" pe cari le lucrează uzinele Piagia din Genua.

Cum lucrările acestui material nautico-aviatic sunt avansate, d. ministru ai aerului şi marinei, ing. Radu Irimescu, va pleca pe ziua de 3 Noembrie în Italia, pentru un

M. S. REGELE, INSPECTAND MARINA MILITARA

Consecvent acestui principiu, noul departament, prin şeful său d. ing. Radu Irimescu, a făcut comenzile necesare în materie de aviaţie şi marină. Două submarine au fost comandate în Italia la aceleaşi uzine unde s'a construit şi „Delfinul" ce-l avem la Constanţa.

Pentru completarea stocului de scurt timp, spre a se asigura de întocmai executare a caetului de sarcini.

După sosirea în ţară a comenzilor şi experimentarea lor, altele noui vor urma, dacă se va dovedi că acest material se pretează nevoilor armatei noastre.

B.

Congresul Uniunii Oraşelor din România

— Soluţiuni şi propuneri pentru gospodăria oraşelor —

„Uniunea oraşelor din România" — organism de coordonare a intereselor orăşeneşti în întreaga lor complexitate — îşi ţine astăzi la Brăila congresul său anual — propriu zis adunarea generală.

Născută din nevoia unei colaborări a municipalităţilor atât ca administraţie interioară cât şi în raporturile cu autoritatea tutelară — ministerul internelor — Uniunea oraşelor, printr'un neprielnic concurs de împrejurări, nu are viabilitatea necesară şi, prin aceasta, nu s'a putut impune decât în manifestarea unor deziderate nu totdeauna realizate.

Afară de congresele anuale — totdeauna animate — cu respectivele moţiuni, afară de „Monitorul Uniunii" şi de contenciosul ce funcţionează pentru rezolvarea diverselor chestiuni ce interesează oraşele membre ale Uniunii, organismul încă nu are prestigiul şi coheziunea necesară.

Pricina trebue căutată, în primul rând, în dezinteresarea municipalităţilor cari contribue prea puţin la viabilitatea Uniunii şi cari par a se mulţumi cu ceiace ar putea să facă biroul din Bucureşti — sau, ca să fim mai precişi, cu ceiace poate face animatorul Uniunii d. IOAN ROBAN, secretarul ei general şi secretar — în acelaş timp, al primăriei Capitalei.

Cu toate acestea, Uniunea a trăit până acum şi s'a putut manifesta şi în afară, făcând parte din Uniunea internaţională a oraşelor unde propunerile ei au fost întâmpinate cu toată cinstea cuvenită.

Problema urbanistică şi aceia a autonomiei oraşelor — au figurat în toate discuţiunile congreselor şi vor forma şi anul acesta puncte principale în desbaterile dela Brăila pentrucă, pe deoparte, ele sunt în strânsă legătură şi pe de alta, formează o permanentă discuţiune între municipalităţi şi ministerul de interne.

In această privinţă, trebue să recunoaştem că, afară de municipiul Bucureşti, a cărui autonomie e ceva mai reală, mulţumită situaţiei excepţionale, din punct de vedere politic, a primarului general — autonomia oraşelor e mai mult pe hârtie, ea fiind în funcţiune de o sumedenie de amestecuri, unele cu caracter net prohibitiv.

Dacă n'ar fi decât, spre exemplu, oficiul central de licitaţii — acest organism de întepenire a lucrărilor edilitare, ale cărui avize sunt conforme şi tot se va înţelege ce-ar putea să facă pentru interesul obştesc, o acţiune fermă a Uniunii oraşelor lămurind forurile competente asupra greutăţilor în care se sbat oraşele a căror autonomie e deseori numai pe hârtie.

Din acest punct de vedere, moţiunile ce se vor vota în congresul dela Brăila ar trebui să treacă dincolo de dezideratele platonice.

Ordinea de zi cuprinde o serie de chestiuni cari comportă discuţiuni ce-ar putea conduce la rezultate efective.

D. Al. G. Donescu, primarul general al Capitalei şi preşedinte de drept al Uniunii, va aduce, la congres, din experienţa primariatului său, o serie de soluţiuni de un interes deosebit.

Ministerului de interne, organ tutelar al municipalităţilor, îi revine datoria ca moţiunile ce se vor vota la Brăila să însemne un pas mai mult în gospodăria oraşelor, cărţile de vizită ce se înmânează tuturor trecătorilor din occident în drumul spre orient.

D. Db.

Semănăturile de grâu continuă cu intensitate

Camerele de agricultură şi serviciile agricole din ţară au comunicat ministerului agriculturii şi domeniilor că semănăturile de grâu continuă cu intensitate, timpul fiind foarte prielnic.

Suprafaţa însemânţată va fi mult mai mare ca cea din anul trecut.

Pentru campania de toamnă sunt actualmente în funcţiune 164 tractoare.

Aceste tractoare sunt distribuite Camerelor de agricultură.

Chestiunea prohibirii exportului de porumb, încă neregulată

In şedinţa delegaţiei economice a guvernului, ţinută aseară, s'a luat în discuţie şi chestiunea ridicării prohibirii exportului de porumb.

In urma expunerii făcute de d. C. Sesceoreanu, s'a hotărît ca organele de resort să facă mai multe constatări cu privire la cantităţile de porumb disponibile pentru export şi totdeodată să se verifice dacă toate regiunile din ţară au suficient porumb pentru populaţie.

Diverse

MINISTERUL industriei şi comerţului sesizat de unele camere de comerţ şi de industrie, a comunicat ministerului de finanţe, că administraţiile financiare reţin cota de 5 la sută pe seama consiliului superior economic şi din încasările din rămăşiţe de adiţionale pe exerciţiile trecute, în loc să se reţină numai cu începere din exerciţiul 1936-37.

In consecinţă, ministerul finanţelor a dat dispoziţii ca reţinerile de mai sus să se facă numai începând cu exerciţiul 1936-37.

*

ERI a avut loc solemnitatea deschiderii anului şcolar la Academia de înalte studii agronomice din Bucureşti.

Din partea ministerului agriculturii şi domeniilor a vorbit d. C. Sesceoreanu, consilier tehnic.

*

UN GRUP de meseriaşi francezi vor veni, în cursul lunei Noembrie, la noi pentru a se interesa cum este organizată mica industrie românească.

Grupul va fi condus de d. Tailledat, preşedintele artizavatului francez.

*

D. C. SESCEOREANU, consilier tehnic la ministerul agriculturii şi domeniilor, a plecat azi la amiază la Braşov.

D-sa se va întoarce în Capitală Marţi 2 Noembrie c.

*

LA MINISTERUL muncii, a avut loc o conferinţă în legătură cu aplicarea legii repaozului duminical.

*

OFICIUL naţional al textilelor a primit două oferte, una din Jugoslavia, cealaltă din Riga (Estonia) pentru furnizarea unei însemnate cantităţi de sămânţă de in.

*

MINISTERUL finanţelor a comunicat tuturor directorilor de contabilitate ai ministerelor ca până la data de 5 Noembrie a. c. să întocmească şi să înainteze o situaţie a debitelor date în urmărirea administraţiilor financiare de către departamentul respectiv în exerciţiul 1937-38 şi a încasărilor din aceste debite, efectuate dela 1 Aprilie— 30 Septembrie, pe articole bugetare şi administraţii financiare.

Această situaţie este necesară pentru a se putea lua măsurile necesare în vederea intensificării încasărilor din veniturile ministerelor.

*

O DELEGAŢIE a „Sindicatului presei române din Ardeal şi Banat" s'a prezentat d-lui ministru I. Nistor, solicitându-l bunăvoinţa în vederea construirii unui cămin la Băile Herculane.

D. ministru Nistor a aprobat delegaţiei sindicatului un ajutor de 50.000 lei.

Judeţul Dolj are o recoltă bună de porumb

Din informaţiile primite în ultimele zile la ministerul agriculturii şi domeniilor, rezultă că recolta de porumb din judeţul Dolj a întrecut aşteptările, în comparaţie cu alte judeţe unde producţia de porumb este satisfăcătoare.

MINISTERUL de finanţe a trimis eri vămilor o circulară prin care le face cunoscut că formalităţile vamale pentru transportul materialelor lemnoase în cabotaj pe Dunăre, îndeplinite de Casa autonomă a pădurilor statului (C.A.P.S.) sunt scutite atât de aplicarea timbrelor cât şi de acele taxe de timbru ce s'ar percepe cu chitanţe, susnumita fiind considerată ca o instituţie de stat.

*

LA MINISTERUL sănătăţii, s'a întrunit consiliul sanitar superior, sub preşedinţia d-lui dr. GANE, secretar general.

S'a desemnat juriul pentru concursurile de medici primari şi secundari de spitale, ce se vor ţine în cursul lunii Noembrie.

S'a dat aprobare regulamentului pentru învăţământul limitat al moşitului.

*

POTRIVIT art. 5, paragraful 7 din legea timbrului şi în conformitate cu art. 228 din noua procedură penală, plângerea prealabilă adresată de partea civilă ministerului public este supusă la taxa timbrului de 40 lei, numai dacă ministerul public a găsit, că este cazul a se deschide acţiunea publică.

*

MINISTERUL finanţelor a trimis administraţiilor financiare un ordin circular, prin care se interpretează amănunţit decretul regal, publicat în Monitorul oficial nr. 249 din 28 Octombrie 1937, cu modificările şi complectările aduse legii impozitului pe lux şi cifra de afaceri.

*

INCEPAND de Luni 1 Noembrie, trenurile rapide 93 şi 94, Bucureşti-Constanţa, se vor suprima.

*

MINISTERUL de industrie şi comerţ a intervenit la c. f. r. pentru a pune cu precădere la dispoziţia comercianţilor de lemne toate vagoanele disponibile pentru transporturile lemnelor de foc la Bucureşti.

*

D. RICHARD FRANASOVICI, ministrul comunicaţiilor şi lucrărilor publice, a lucrat ieri dimineaţa cu d. ing. I. MACOVEI, directorul general C. F. R., în legătură cu programul de necesităţi ceferiste.

*

COMISIA centrală a timbrului a hotărît că o trată emisă în străinătate şi acceptată de un debitor din România, ia fiinţă în ţară, pentru că numai în momentul acceptării prin semnătura trasului, ea devine obligatorie pentru acesta şi o asemenea trată este supusă impozitului proporţional prevăzut de art. 14 al. 4 din legea timbrului.

PÂNĂ LA 18 RATE LUNARE

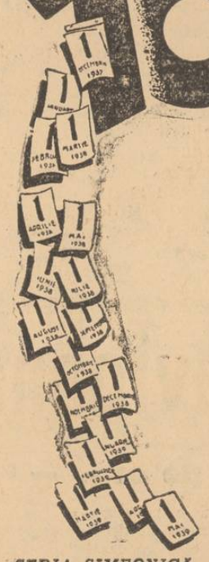

In urma intervenţiei Societăţii de Radiodifuziune, am stabilit preţuri foarte reduse pentru aparatele de radio pentru sezonul 1937/38.

Oricine îşi poate cumpăra acum un aparat cu renume mondial PHILIPS, ce se poate obţine până IN 18 RATE LUNARE.

SERIA SIMFONICA 1938, cuprinde următoarele modele:
PHILETTE
MATADOR II
SERENATA
CANTATA
SIMFONIA
Pentru baterii:
BALADA
BARCAROLA

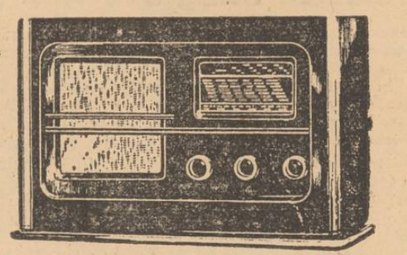

Superheterodynă cu 4+1 lămpi roşii Miniwatt, recepţie perfectă pe toate lungimile de unde. Montat cu reacţie inversă şi cu şasiul în trei blocuri.

PHILIPS Radio — Seria Simfonică 1938

ECHIPATE CU RENUMITELE LĂMPI Roşii PHILIPS MINIWATT

Depozit permanent pentru vânzarea în rate

PHILIPS RADIO SALON

Str. Regală 19, Telefon 4-98-05 PREŢURI ORIGINALE

TEATRUL REGINA MARIA Telefon 3.98.48
Asoc. Bulandra-Maximilian-Storin
In fiecare seară la ora 8.45 precis
FRAŢII KARAMAZOV
cu Tony Bulandra, R. Bulfinsky, G. Storin şi G. Vraca
Mâine matineu la ora 3: NUNTA DE ARGINT
cu d-na Lucia Sturdza-Bulandra
Duminică matineu la ora 3: FRAŢII KARAMAZOV

TEATRUL VESEL Telef. 4.37.29
DIR. SICA ALEXANDRESCU
In fiecare seară la ora 9
INEPUIZABILUL SUCCES
Fustele dela Minister
cu Gr. Vasiliu-Birlic
Joi, Sâmbătă şi Duminică, matineuri populare la ora 3

TEATRUL COMOEDIA Telef. 4.71.71
DIR. SICA ALEXANDRESCU
Astă seară la ora 9 Premiera:
ATENŢIE LA VOPSEA!...
Comedie în 3 acte de René Fauchois. Cu V. Maximilian, Nora Piacentini, Maria Sandu, Silvia Fulda, Elvira Petrescu, Aurel Athanasescu, Al. Finţi, Jules Cazaban, Nutzi Dona şi Ion Talianu
Decorurile: W. Siegfried Regia: D-na Lucia Sturdza-Bulandra
Mâine Sâmbătă matineuri:
la ora 2 jum.: CARAGIALE la ora 6: OM DE INCREDERE
Dumineca matineuri: ora 10: „KONTUSOVKA-PALACE"
ora 2 jum.: CARAGIALE ora 6: OM DE INCREDERE

CAPITOL ŞI ROXY
Tinereţea lui Puşchin

UN REZULTAT REPEDE şi DURABIL
REUMATISM
O nouă descoperire

Posed un simplu însă minunat remediu contra Reumatismului, Nevritei şi maladiilor aciditâţii.

Nu este vorba nici de o drogă nici de un medicament, ci de o plantă numită HERVEA.

Cu mica sa foaie se face o băutură, ce se prepară şi se bea ca ceaiul obişnuit. Nici o plictiseală, nici o greutate, îl preparaţi acasă; uşurarea se resimte imediat şi devine din zi în zi mai evidentă.

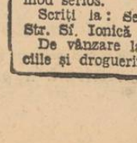

Sute de persoane din toate clasele societăţii au obţinut dela acest remediu o ameliorare durabilă şi mi-au trimis scrisori lăudând această minunată mică plantă.

Luaţi o ceaşcă de HERVEA în fiecare dimineaţă şi vă veţi simţi o altă fiinţă. Motivul este că ea elimină otrăvurile produse de către acidul uric şi previne noui îngrămădiri de alte depozite acide în organism.

Trimiteţi pur şi simplu numele Dv. şi adresa exactă şi veţi primi prin poştă în mod gratuit o cantitate suficientă pentru o încercare. Dacă simţiţi o ameliorare vi se va trimite o nouă cantitate cu preţ modest. Pot spune după experienţa mea personală, că produsul este extrem de eficace contra reumatismului şi maladiilor conexe şi ceace el a făcut pentru mine în câteva săptămâni, trebue să facă şi pentru Dv.

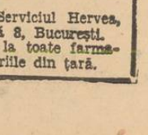

REFUZAŢI CONTRAFACERILE

In interesul consumatorilor ceaiului Hervea, rugăm a refuza orice ambalaj care nu poartă numele:

HERVEA
Marcă înregistrată

Singurele cari sunt veritabile
Dacă voiţi să-l încercaţi în mod serios.
Scrieţi la: Serviciul Hervea, Str. Sf. Ionică 8, Bucureşti.
De vânzare la toate farmaciile şi droguriile din ţară.

Pe urmele fudei

Ce se petrece la granița năsăudeană

— Un jidan aprovizionează mii de lucrători —

In frumoasele și încântătoarele ținuturi românești ale Munților Rodnei, în pădurea Sălhoasa, distanță 7 km. de comuna Ilpa-Lunca (Năsăud) la lucrările C. F. R. ce se construesc pentru a uni frumoasa Bucovină de Ardeal, a deschis de aproape două luni o măcelărie jidanul Samuel Samuilă.

Cum pot răbda conducătorii acestor lucrări de mare anvergură, ca miile de muncitori să fie aprovizionate cu carne de un jidan? Ceiace este mai trist este că această măcelărie funcționează cu un abator improvizat în plină stare de infecție alipit măcelăriei; acest lucru cred că legea de poliție sanitară-veterinară nu-l prevede și altceva mai grav, carnea nu este văzută decât foarte rar de serviciul veterinar.

Intr'o bună zi urmașii viteților năsăudeni vor umplea încăperile spitalului din Bistrița (Năsăud), ținând seamă că epizootiile, mai ales antraxul (dalacul), apar toamna.

Ce are de zis ministerul de agricultură și domenii în această privință? Dar d. medic veterinar al circ. Rodna? Se mai poate tolera astfel de neglijență?

Organele C. F. R. nu s'au gândit niciodată la problema de aprovizionare a bieților muncitori ce lucrează zi și noapte în tuneluri în creerul munților, departe de oraș, deci de un debușeu serios de aprovizionare?

A sunat ceasul când trebuie să ne deșteptăm, să nu ne mai lăsăm pradă jidanilor șarlatani ce ne jupoaie și ne exploatează munca noastră cinstită, agoniseala noastră.

Astăzi, când toți Românii doresc deșcătușarea sufletească, nu trebuie să mai tolerăm papucul unui jidan măcelar, ce nu respectă nici legile țării.

Cerem înființarea unei cooperative de către direcția c. f. r. pentru aprovizionarea lucrătorilor.

Jidanul trebuie alungat imediat, dacă autoritățile și direcția c. f. r. mai țin la sănătatea românilor din ținutul Năsăudului.

17 milioane lei plătiți unui jidan, pentru niște diguri cari au fost luate de ape

Unde este prea multă indolență administrativă, șmecheria jidanului Veck reușește totdeauna

Am văzut cum, cu tot protestul d-lui Antipa dela Parid, Veck a reușit să-și facă aprobate faimoasele sale proecte „de indiguire". Ceeace susținea un Român de bună-credință — ca d. Antipa — nu putea convinge nepriceperea unora și setea de arginți a altora. Deaceea, deși digul nu era rentabil pentru sătenii obligați să plătească vreo 300 lei de pogon, timp de 20 de ani, în care timp venitul aceluiași pogon nu se ridica peste 200 de lei, totuși Veck capătă încuviințarea să construiască digul. Și nu numai atât, dar cozile de topor îi înlesnesc aconturi din lucrare.

Astfel, la 30 Octombrie 1935, adunarea generală a „Asociațiunii de indiguire" autorizează consiliul de administrație să servească lui Veck — *înainte de recepționarea totală a lucrării* — sumele pretinse. Veck făcea în felul acesta 500 m. de dig, cerea să-i fie recepționați de un „amic" și încasa sacii cu metal prețios. Desigur, că ademenit de un câștig facil, jidanul dădea peste cap lucrarea (dovada au făcut-o apele) și bătea la ușa „Asociației", care iscălea, aproba și potolea setea de aur a galițianului. Legal ar fi fost ca digul să fie lucrat în întregime, după aceea recepționat de o comisiune priceputâ și însfârșit, ordonanțată suma stipulată de contract. Astăzi, când digul pentru care s'au încasat zeci de milioane, e șters de pe fața pământului, cine răspunde, cine își ia asupră-și vinovăția? Veck care se ascunde în spatele „Asociației" sau al Parid-ului?

Tot în 1935, adunarea generală autorizează pe prefectul de Romanați, d. Veleanu, să facă formalitățile de exproprierea terenurilor din zona digului. Se promiteau sătenilor 4000 (patru mii) lei de pogon. Câțiva dintre ei fac însă apel; atunci, Veck hotărăște să ridice digul pe pământurile-proprietate a Statului. Oamenii nu-l uită totuși pe jidan și când îl prind în 1936, îl scarmănă puțin și îl invită, așa cum se cuvenea, adică „bine-simțit", să nu mai infecteze cu prezența lui sănătatea morală a Olteniei. Veck, perseverent în obrăznicie, nu înțelege să dea înapoi. Banii constituiau pentru el o atracție, care nimicea și bruma de conștiință a ghettoului. La 22 iunie 1936, Parchetul este sesizat de Parid, căruia Veck îi reclamase că „sătenii s'au răsculat". Făcându-se cercetări se constată că n'a fost vorba de nicio rebeliune; Parchetul de Dolj clasează afacerea și arată că țăranii n'au făcut altceva, decât să-și apere drepturile.

In sfârșit, în 1936, Veck termină vreo 3 km. de dig. Digul însă nu era continuu: ici, 200 m., dincolo 500 și așa mai departe. Marele „antreprenor de indiguiri" își alegea porțiunile cele mai accesibile sau fâșiile care erau dela Dumnezeul acestor Olteni răbdători apărate de ape. Și, pentru această colaborare a lui Veck cu natura, Jidanul încasează în acest an de grație — ca atâția alții pentru ovrei — 13.000.000 (treisprezece milioane)!

Dar „digul", faimoasa lucrare a „antreprenorului de pompe funebre sufletești", e luat de ape în primăvara anului 1937! Oricine poate vedea și astăzi ce s'a ales din lucrarea acestui jidan căpătuit cu milioane! O mână de nisip stă mărturie a banditismelor „antreprenorului" și a indolenții autorităților!

Dar pe cât e de ușor să încasezi, pe atât de greu este să plătești! Și, în 1937, „Asociația" trebuia să achite dobânzile și prima anuitate a împrumutului la „Creditul ipotecar". Bani nu erau! De unde se mai puteau încasa și cum? Veck sugerează un nou împrumut de 4 (patru milioane), girat de aceeași avere a nepoților de panduri. Și, grație cunoștințelor sale, adică a „cozilor de topor", împrumutul se aprobă și se încasează pentru a intra în aceleași buzunare largi. Așa dar, e simplu: pentru diguri care nu trăesc decât din toamnă până în primăvară, „antriprinorul" ia 17 milioane. Citiți: șeaptesprezece milioane! Dar, dansul acesta nu s'a sfârșit! Mâine, continuă!

Teatrul Național din Iași

sub teroarea Kahalului

Iași, 28. — *Nu vom înceta o clipă de a desvălui opiniei publice românești jalnica situație a teatrului ieșean, astăzi sub directa conducere a Kahalului. Serghii comuniști, Sadovenii trădători ai destinului acestui neam urgisit și Zamfireștii din speluncile „Adivorului", n'au ce căuta în comitetul de conducere al templului de cultură națională din bătrâna capitală a Moldovei.*

Când Serghie a fost îndepărtat din direcție și înlocuit prin inimosul român prof. univ. N. Șerban, opinia publică românească tresălta de bucurie căci vedea salvat teatrul ieșean dela prăbușire. Dar fiindcă vrednicul director d. Șerban, s'a arătat prea bun român făcând adevărat apostolat național la teatru, a fost înlocuit din ordinul Kahalului. N'am văzut motivată nicăeri îndepărtarea aceasta făcută cu prea mare ușurință.

Dar iată adevăratele motive ale înlocuirii d-lui Șerban.

A angajat la teatru un regisor italian. Jidanii dela „Adevărul" au strigat: directorul e fascist. A doua vină e că a rugat pe d. prof. univ. Ion Petrovici *să țină o conferință despre Caragiale, în cadrul reprezentației de deschidere și iarăși Kahalul a urlat. „Cum să vorbească un membru al unui partid politic? „Se face prea mult naționalism la teatru, coane Victor — a șoptit sluga de Serghie — și apoi vezi că Șerban caută să mă înfunde și pe mine cu deficitul de 431 mii lei".*

ROMÂNI ȘI ROMÂNCE!

Pentru România de mâine a Românilor: nici un ac dela jidani!

Rubrica cititorilor

Pentru conducătorii spitalului militar veterinar din București

Primim spre publicare următoarele:

Pe bună dreptate putem afirma că și la noi în țară sunt așezăminte care, prin îndeplinirea cu prisosință a misiunei pentru care au fost create, cât și prin perfecțiunea la care au ajuns, sunt la înălțimea celor din străinătate.

Un astfel de așezământ e spitalul militar veterinar din București, condus de d. profesor universitar dr. Bucică, secondat de d. dr. Gavrilă.

Personal am avut prilejul să constat atât admirabila organizare a acestui institut medical, cât și devotamentul ce-l pun eminenții conducători în serviciul de salvare a pacienților patrupezi, — prin scăparea dela moarte, — datorită unei artistice operații chirurgicale, — a unei perechi „spitz".

Fiind mulțumit atât de rezultatul intervenției chirurgicale, cât și impresionat de străduința ce o depun pentru o cât mai desăvârșită organizare a acestui așezământ medical, găsesc o datorie în a-mi exprima și pe această cale sentimentele de recunoștință și a le aduce elogiile cuvenite.

A. Voicu

Episcopul armatei la Iași

Iași, 28. — *Cu un fast deosebit a fost primit alaltăeri, noul episcop al armatei, care după o absență de lungă durată a venit în localitate pentru a ne părăsi apoi, în mod definitiv.*

La gară o lume imensă în frunte cu autoritățile militare și civile au făcut o însuflețită primire episcopului oștirii, care și-a manifestat din tot sufletul marea sa dragoste pentru Iași, unde a păstorit atâta timp și unde și-a făcut și studiile seminariale.

Cât timp va rămâne în localitate P. S. S. episcopul dr. PARTENIE CIOPRON, va hirotonosi candidații trimiși dela Mitropolia Bucovinei.

De aici va pleca direct la Alba-Iulia unde își va lua reședința.

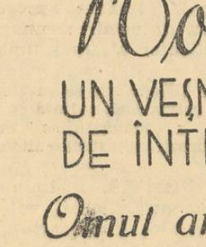

Țara și „Porunca Vremii"

Continuăm a publica numele bunilor români, cari au răspuns apelului nostru pentru 10.000 de abonamente și cărora le mulțumim călduros.

Sold precedent lei 3.428.593

Costan Șuiu, Câmpu-Lung Bucovina	40
Gheorghe Georgescu, Tulcea	100
N. Chirvăsuță, Tecuci	150
Ioan Eftimie, învățător, Ciuc	240
D. Erhan, preot, Cetatea Albă	150
B. N. Encuțu, agronom, Prahova	150
Dumitru I. Popescu, preot, Dâmbovița	200
Apostol Albu, avocat, Buzău	800
Bloja Vasile, învățător, Mureș	150
Adrian Brundariu, președ. org. „Frontul Românesc", T.-Torontal	400
Emil Platon, preot, Roman	150
Petru Costinescu, învățător, Botoșani	150
D-șoara Ana Bărbulescu, Loco	200
Avocat Constantinescu-Pion, Argeș	300
George Fidler, licențiat, Neamț	150
P. S. S. Paul Dobrescu, Caliacra	150
Costică Ionescu, Prahova	400
Dr. Obădău Nicolae, Hunedoara	300
Dr. Aurel Vlad, avocat, fost ministru, Huniedoara	500
Insp. financiar C. Andrian, Brașov	200
Grecea Ilie, căpitan, Loco	400
Vasilică Ioniță, învățător dir. Ilfov	100
Matache Ionescu - Romanați, Gorj	150
Pavel Dârlea, prof. universitar Arad	100
Ioan P. Tincoca, Iași	800
D. Trușcă, Romanați	300
Pahomie Bălan, ieromonah Neamț	100
Gheorghe Ilie Căldare, Dorohoi	100
Simion Socoleanu, Bacău	300
Alexandru Constantinescu, protoereu, Vlașca	400
Iosif Munteanu, funcționar, Timiș-Torontal	150
Nicolai C. Amarandei, Iași	150
Școala de cântăreți, Soroca	600
Gheorghe P. Lupu, învățător. Cernăuți	150
Damian Sevcenco, Soroca	150
Iulian Proorocu, Dolj	400
Vasile Zaharia, perceptor, Ilfov	200
Dinu Isvoranu, Isvoarele-Olt	300
Andronescu I., R.-Sărat	100
C. I. Molocea, învăț., Dorohoi	100
Ioan Banu, învăț., Teleorman	200
Iulian Traian Ciurescu, T.-Torontal	150
Vasile Ioniță, agent sanitar, Roman	150
Delvig Sergiu, Brașov	175
Ioan Grigoriu, Loco	200
Elena Morărescu, Alba	200
Loghin Dumitru, Huniedoara	300
Victor R. Dolea, învăț., Dolj	150
I. Apostolescu, perceptor, Turda	100
Titu Roșculescu, Mehedinți	150
Ioan Dobrinescu, agricultor, Ialomița	150
Petre Mohoreanu, Tighina	200
Gheorghe Gr. Fujină, președ. org. P. N. C., Argeș	150
Mărcuș Gavril Horea, preot, Sălaj	200
Jean Panaiot, Prahova	150
Ioan Butunoiu, Buzău	200
Const. Constantinescu, învăț., Durostor	100
Vasile Strătescu, inginer agron. Rădăuți	200
Vasile Davidescu, notar, Vlașca	150
Ioan T. Blioju, Tutova	150
Dem. Gh. Zglimbea, preot, Dolj	150
Aron Nicolae, Severin	300
P. Vetrescu, învăț., Fălciu	100
Gheorghe N. Ionescu, preot, Romanați	150
Ioan Niuniu, casier, Cahul	200
Ioan Rădulescu, Orhei	150
Leonida Patrichi, preot, Ilfov	150
Alex. M. Năstase, învăț., Lăpușna	150
Ioan C. Marinescu, învăț., Rădăuți	100
A. I. Popa, preot, Cahul	150
Nicolae Damian, Bihor	150
Sindic. pescarilor din Dolj, Dolj	500
Ionel Florescu, avocat, Dolj	400
Ion Creangă, preot, R.-Sărat	150
Grigore Basarabeanu, Loco	200
Ichim Ioan, Iași	150

Total general lei: 3.445.098

O aniversare

Anul acesta se împlinesc 15 ani de la absolvirea primei școli de atașați tehnici P. T. T.

Un comitet în frunte cu d. insp. AL. BUHMAN a hotărât sărbătorirea acestei aniversări în seara zilei de 6 Noembrie a. c. Sunt rugați a lua parte toți absolvenții școalei de atașați tehnici, trimițând adeziunile lor pe adresa d-lui ALEXANDRU PITEȘTEANU, b-dul Dacia 45, București. Cu această ocazie, pe lângă retrăirea unor clipe de tinerească colegialitate, se vor discuta și chestiuni de ordin profesional, ce privesc pe toți absolvenții.

Vor fi invitați și foștii profesori ai școalei în frunte cu venerabilul pensionar d. ing. IANCU NICULESCU.

POȘTA REDACȚIEI

LACHE N. PETRESCU: Sărata-Cetatea Albă. — Acceptăm.

D. I. G. VORVOREANU, *Mihai Bravu-Vlașca:* Faptele ce ni le relatați sunt destul de dureroase, dar din motive lesne de înțeles nu le putem publica.

FLOREA GHIBUȚA-*Galați.* — Vă mulțumim pentru bunele cuvinte.

BRANZEI GH. NECULAI- *Hotin.* — Relatați-ne cazul gardianului care a fost bătut de jidani.

FABRICA ROMÂNA DE CLOPOTE

POLICANDRE ȘI SFEȘNICE BISERICEȘTI

NICOLAE IONESCU & FIU

Furnizorul Curții Regale și al Sf. Patriarhii

București Splaiul Unirii 73 — Telefon 2.94.54

Sucursale: Craiova, Chișinău, R. Vâlcea, Bălți.

Numai vizitând cea mai mare expoziție din țară, de clopote, policandre și sfeșnice veți putea obține o calitate superioară și la un preț rezonabil 65

Alimentați-vă cu Benzină și Ulei, numai la STAȚIUNILE

OSIN

Dureri musculare și articulare

De mai bine de 60 de ani

PAIN EXPELLER

o fricțiune calmantă și reinviorătoare acceptată aproape drept un valoros medicament s'a introdus în lumea întreagă în toate păturile sociale.

Fricțiunea PAIN EXPELLER se întrebuințează cu succes la dureri musculare, articulare, gută și răceală.

PAIN EXPELLER este apreciat prin rezultatele sale binefăcătoare de înviorare. Nervii vaselor sunt reînviați, vasele pielei se dilată, astfel că sângele poate circula cu mai multă intensitate. Pe locul fricționat se simte imediat o plăcută senzație de căldură binefăcătoare.

In acelaș timp el duce materiile sale active în interiorul corpului până la locul dureros (reumatic, gutos, etc.) acționând local un curent sanguin proaspăt oprind durerile.

PAIN EXPELLER se găsește de vânzare la toate farmaciile și drogueriile.

Informațiuni

❖ VINERI seara, cu începere de la orele 9, are loc în noul sediu central al asociației de educație și cultură națională „Avântul" din București, b-dul Pache 99 Alee (tramvaiul 14, stația Mătăsari) prima adunare săptămânală a Avântenilor din Capitală.

❖ Consiliul inspectorilor generali ai învățământului primar, a fost convocat pentru zilele de 2 și 3 Noembrie. Vor fi examinate cererile învățătorilor de înaintare la gr. I, rectificări de vechime la gr. II și definitivări.

❖ SAMBATA 30 Octombrie, expiră termenul de înscriere pentru elevii de curs secundar și comercial, pregătiți în particular.

Inscrierile se fac numai la școalele stabilite de ministerul educației naționale.

❖ *IN ZIUA de Sâmbătă 30 Octombrie a. c. secția feminină din partidul Național-Creștin, își reîncepe activitatea săptămânală la orele 6 d. a. în localul culorii de Negru, din b-dul Pache Protopopescu nr. 14, tramvai 14 și 24.*

❖ D-ra ODOBESCU, președinta secției femenine a partidului Național-Creștin anunță pe d-nele membre că ședința din ziua de Sâmbătă 30 cor. NU va mai avea loc în bd. Pake, ci LA SEDIUL CENTRAL din bulev. Academiei nr. 1 (colț Calea Victoriei) la ora 18 a. m.

❖ **D. profesor MIHAIL MANOILESCU, va vorbi Duminică 31 Octombrie a. c., orele 16½, la Frontul funcționarilor particulari români, cu sediul în str. Carol nr. 36, etaj II, despre:** Statul corporativ și funcționarii particulari.

❖ Organizația tineretului național-creștin din sectorul de Verde s'a întrunit, aseară, la sediu, sub conducerea d-lui ing. I. Enescu. După ce-au luat cuvântul mai mulți șefi de tineret, printre cari d-nii: N. Munteanu, Tămârș, A. Tăranu, Stroescu, etc., d. Gh. Popescu a ținut a doua conferință a ciclului ideologic, inaugurat săptămâna trecută, vorbind despre: „Semne și simboale". La urmă, d. ing. Enescu, comandantul sect., a anunțat, pe Joia viitoare, apelul general al cadrelor lăncierești.

❖ *D-nii expozanți care doresc să ia parte la expoziția industrială 1939, autorizată de ministerul de industrie și comerț organizată sub imboldul societății „Principele Mircea" pentru protecția copiilor din România, sunt rugați a se prezenta în cursul zilei de Vineri și Sâmbătă 29 și 30 Octombrie 1937, orele 9-20 la biroul expoziției din Palatul Arta str. Batiștei 14 bis, pentru fixarea standurilor cu secțiunile:*

1) Jucării; 2) articole de îmbrăcăminte; 3) articole de menaj; 4) produse alimentare.

❖ *MEMBRII societății studenților în științe naturale, sunt rugați a lua parte la adunarea generală ce va avea loc la sediul societății, Duminică 31 Octombrie a. c., ora 10½ a. m.*

❖ **DOMNII abonați sunt rugați ca la orice reclamație sau schimbare de adresă, să binevoiască a ne trimite eticheta cu care primesc ziarul, iar spre a fi prompt serviți, să lipească pe cuponul mandatului poștal eticheta abonamentului expirat.**

PALATUL JUSTIȚIEI

MORITZ WEXLER & CO.

La cabinetul IV instrucție, d. judecător Mitulescu a avut pe condică dosarul privitor la falsurile comise de banda jidanului MORITZ WEXLER, zis Puiu Vera, cu permisele de prelungirea șederii străinilor în țară, bandă în care sunt implicați, pe lângă infractorii ordinari, infractori de stil mare și de zi de sărbătoare.

Acești infractori, simandicoși, n'au răspuns ieri la chemarea instrucției. Formidabila afacere a fost descoperită de peste două luni. Au urmat confirmările și reconfirmările șefului activ al bandei și a doi actori secundari din această bandă; s'au dat la iveală cu ocazia reconfirmărilor nume de oameni bine, — șefii de „onoare" ai bandei; s'au dat comunicate de ministerul de resort, spunând dulceag, ca cei nerăbdători să aștepte cu încredere că dosarele cu toate actele privind marea bandă se vor trimite autorităților judecătorești, cerând, par'că, ministerul, celor doritori de a se pune odată capăt acestor escrocherii, să aibă răbdare și tutun; s'au dat termene peste termene, cei implicați abia catadixind să treacă... incidental, pe la cabinetul de instrucție; s'a spus chiar într'un timp, că dosarele respective s'au trimis instrucției. Și așa, au trecut 2 luni de zile în care timp la cabinetul de instrucție s'a făcut tot ce s'a putut face pe baza primelor date și declarații, fără a se putea pășl la actul decisiv în această afacere, la sfărâmarea nodului gordian din lipsa actelor necesare cari nu au mai sosit dela ministerul muncii, acte din care se vor putea identifica adevărații trafican ți ai acestor falsuri care ne-au înmulțit populația cu atâtea „figuri" nedorite, chiar și fără aceștia având destui nechemați.

Tutunul și răbdarea sunt pe sfârșite! Dosarele, acelea în care se află actele doveditoare ale vinovăției bandiților falsificatori, nu mai sosesc pentru a se putea pătrunde în făgașul tenebros al acestor falsuri.

JIDANUL ȘI CALOMNIA

Negustor de lemne din pădurile Gheorghieni-Ciuc, jidanul LEWI ARMIN și-a văzut periclitat negoțul de cooperativa forestieră „GIURGENI" tot din Gheorghieni și atunci a alergat la singura armă la care aleargă toți jidanii când se văd loviți în câștigurile lor, adesea împovărătoare pentru românii pe cari îi speculează până la sânge atunci când nu se găsește cineva care să contrabalanseze afacerile jidovești. Și Lewi împuternicește pe un avocat al lui, cu scrisoare formală, să afirme în fața Curții Centrale Administrative din București, diferite lucruri, complet neadevărate și defăimătoare pentru cooperativa cunoscută.

Aceasta se plânge parchetului și d. procuror Vasilescu Bucium a dat ieri rechizitoriu de trimitere în judecata tribunalului, pentru denunțare calomnioasă, a jidanului Lewi Armin. D-sa, pentru a lua posibilitatea susținerii jidanului că delictul de calomnie nu întrunește elementul spontaneității, precizează în rechizitoriu că faptele imputate cooperativei nu erau necesare dezbaterilor Curții și nici măcar nu aveau legătură cu obiectul acelor dezbateri.

Să scape cine poate!

HOȚII DE MEDICAMENTE

Tribunalul Ilfov, secția II-a c. c. a reconfirmat ieri mandatele de arestare emise de cabinetul VII instrucție în contra indivizilor: Gh. Andreescu, Covaci Ferentz, I. Bălașu și Lupu Rosenberg — nu se putea fără Lupu! — implicați toți în furturile dela depozitul de medicamente. Tribunalul a infirmat însă mandatul emis contra lui Gh. Voiciă, arestat pentru aceleași fapte.

Norocul?

UN VEȘNIC SEMN DE ÎNTREBARE

Omul are o singură datorie: să-l încerce

ÎNCERCAȚI-VĂ NOROCUL la Loteria de Stat și veți deveni un permanent cumpărător al lozului de intrare în lumea celor scăpați de grijile materiale.

LA 15 NOEMBRIE

ARE LOC TRAGEREA CLASEI I-a a LOTERIEI a XV-a.

Loteria de STAT

ULTIMA ORĂ

Partidul d-lui Mihalache
e într'o situaţie din cele mai grele

Încercări neizbutite pentru refacerea unităţii de vederi. D. Maniu nu admite nici un compromis. Centriştii aşteaptă momentul oportun pentru a se rupe de partid. —

Partidul d-lui Ion Mihalache este de două săptămâni într'o continuă febră. Consfătuirile între fruntaşi şi tratativele cu şefii diverselor tabere din partid se iţn lanţ, fără a se putea totuşi ajunge la un rezultat în ceiace priveşte realizarea unei unităţi de vederi, faţă cu actualitatea politică.

Ceiace apare bizar în această frământare, este faptul că oficioasele partidului si afiliatele lui „democratice", susţin că nimic nu se petrece în acest partid care este unitar în jurul şefului.

Realitatea însă este cu totul alta. Lupta în partidul naţional-ţărănesc se dă astăzi în jurul poziţiei de adoptat faţă cu problema succesiunii.

D. Ion Mihalache informat asupra situaţiei ar fi dispus să facă unele concesii şi să admită unele colaborări în cazul când i s'ar oferi puterea. De această părere sunt şi centriştii şi în bună măsură fruntaşii partidului din vechiul regat.

Ardelenii însă, potrivit cuvântului d-lui Iuliu Maniu se opun acestei atitudini pe considerentul că partidul naţional-ţărănesc trebue să vină singur la guvern şi cu mânile libere.

E cuvântul de ordine al d-lui Maniu care a anunţat conducerea partidului că în cazul când nu se va ţine socoteală de această vedere a d-sale, îşi va lua libertatea de a acţiona în sânul partidului cum va crede de cuviinţă.

Toate încercările făcute până în prezent pentru a-l hotărî pe

D. ION MIHALACHE

d. Maniu să accepte un compromis au fost zadarnice.

ŞANTAJUL POLITIC

In faţa acestei situaţii şi ştiind că venirea la guvern în aceste condiţii este o imposibilitate, conducerea partidului naţional-ţărănesc încearcă din nou vechiul şantaj. Se anunţă anume că în cazul când partidul nu va veni la guvern, şefia va fi trecută asupra d-lui Maniu şi evident, tactica adoptată de partid va fi cea preconizată de fostul preşedinte al consiliului dirigent. Iar lupta ce se va începe împotriva guvernului — oricare ar fi el — va fi din cele mai violente, anunţă purtătorii de cuvânt ai partidului.

Natural, şantajul nu mai prinde şi nici nu mai impresionează.

Mai ales că d. Mihalache şi prietenii d-sale uită un element hotărîtor în ceiace priveşte orientarea de viitor a partidului: gruparea centristă.

Această grupare care astăzi nu face nici o dificultate d-lui Mihalache şi aşteaptă desfăşurarea evenimentelor cu calm, va părăsi partidul naţional-ţărănesc de îndată ce va fi solicitată să colaboreze într'un viitor guvern. Şi atunci forţa de azi a partidului naţional-ţărănesc va dispare, refăcându-se în altă parte cu alte forţe politice de nuanţă apropiată.

Evident, în această situaţie partidul d-lui Mihalache, chiar condus de d. Iuliu Maniu, nu va mai însemna nimic în viaţa politică a ţării. De aci şi frământarea de acum care ar vrea să evite acest desnodământ.

P. B.

Japonezii înaintează la Nord de Shanghai

In ultimele lupte au căzut peste 200.000 soldaţi.

TOKIO, 29 (Radio Oriente). — In urma unor lupte grele japonezii au reuşit să înainteze pe o distanţă de 10 km. spre nord-vest de Shanghai.

După calculele japoneze în luptele din ultimele două zile au căzut peste 200.000 soldaţi.

Se crede că chinezii fiind sdrobiţi moralmente, nu vor mai putea opune nici o rezistenţă serioasă.

SOVIETELE TRIMIT MUNIŢIUNI ŞI SPECIALIŞTI IN CHINA

Agenţia Domei este informată din isvor sigur că 30 tancuri, 70 mitraliere şi 18 tunuri au sosit în China din Rusia Sovietelor, prin Mongolia Exterioară.

Aceiaşi agenţie adaogă că 70 aviatori sovietici şi experţi în mânuirea tancurilor vor sosi în curând în China din Uniunea Sovietelor.

PATRULE MANCIURIENE ATACATE DE SOLDAŢI SOVIETICI

Un comunicat al marelui cartier al armatei coreene declară că un grup de 40 de soldaţi sovietici înarmaţi au pătruns azi dimineaţă pe teritoriul manciurian şi au tras asupra patrulelor manciuriene însărcinate cu supravegherea frontierelor dealungul fluviului Tune.

Patrulele manciuriene au răspuns, silind pe agresori să se retragă.

Regiunea Damasc inundată

Damasc 29 (Rador). — *La nord-est de Damasc, o trombă de apă, provocată de ploile torenţiale căzute în munţi, a pustiit o întreagă regiune.*

Au dispărut vreo sută de persoane. Sub ruinele caselor s'au găsit până acum 12 cadavre.

Au fost distruse complet 50 de case. Alte câteva sute au suferit mari stricăciuni.

Pe străzile Damascului, apa atinge o înălţime de trei metri.

Afară cu Abasohn!

— Strălucita izbândă a „Poruncii". Aronovici a fost dat afară. Mergem mai departe. E, acum, rândul lui Abasohn, galiţianul care a transformat Politehnica în Palestină. —

Campania dusă de „Porunca Vremii", în numele ideii naţionale şi demnităţii româneşti, pentru înlăturarea jidanului Aronovici din Universitate, înregistrează o strălucită izbândă. Aronovici a fost dat afară din Universitate. Aronovici, începând de ieri, nu mai batjocoreşte, cu prezenţa lui, demnitatea românească în Universitate.

Este un strălucit succes al „Poruncii", pe care nu-l revendicăm pentru noi, ci pentru ideia naţională. Inseamnă c'au început să se schimbe multe în ţara aceasta, că s'a creiat o conştiinţă a demnităţii naţionale peste care nu se mai poate trece.

ZAHARESCU-CARAMAN ŞI-A FACUT DATORIA

Lealitatea dela care nu ne-am abătut niciodată, chiar faţă de adversari, ne obligă să facem o punere la punct asupra celor întâmplate cu eliminarea jidanului din universitate, şi să dăm fiecăruia, ce-i al lui.

Campania noastră a avut un puternic răsunet în întreaga lume universitară. Insuşi prof. Zaharescu-Caraman, care îl numise pe Aronovici şi-a dat curând seama de greşala pe care a săvârşit-o şi de riscurile scandalului pe care va trebui să le înfrunte dacă n'o va repara fără întârziere.

A cerut, în consecinţă, jidanului să demisioneze. Dar lui Aronovici nici nu-i trecea prin gând o asemenea... nebunie. „După dija atâta succes, să fii... „prifisăr", auzi d-ta să pleci! Trebuie să fii... nibun"

Aronovici rezistă. Până ieri, când după articolul nostru vehement de alaltăeri, Zaharescu-Caraman, îngrozit, a spus asistentului său: „d-le, nu se mai poate; dă-mi demisia! D-ta nu vezi? Vrei să se ridice toată ţara împotriva mea"?

Cu mare scandal, Aronovici s'a hotărît, în fine, să-şi semneze demisia. Zaharescu-Caraman a luat-o şi s'a dus s'o predea decanului Bălăcescu. Dar senilul şabbăsgoim Bălăcescu (care îl sfătuise de mai multe ori pe Aronovici să nu plece) i-a spus lui Zaharescu: „n'am ce face cu demisia, deocamdată. Consiliul profesoral se întruneşte abia peste două săptămâni" — „Nu se poate, d-le decan! D-ta trebuie să iei act şi să primeşti imediat demisia. Cum, o să aştept încă două săptămâni, să fiu injurat cu ultima vehemenţă, pentru o greşală care nu mai există?"

Dar şabbăsgoimul Bălăcescu se încăpăţâna. Nu voia să primească demisia. Atunci d. prof. Zaharescu s'a dus la ministerul Educaţiei Naţionale. A prezentat demisia lui Aronovici, d-lui secretar general Kiriţescu, care s'a grăbit s'o primească.

ATENŢIE, PE VIITOR

Inregistrăm izbânda aceasta cu mare satisfacţie. Şi recunoaştem, după toată violenta noastră campanie, dreptul d-lui Zaharescu-Caraman de-a se bucura deacum încolo de simpatia noastră. Nu ies, din acest proces între noi şi d-sa, nici învinşi nici învingători. O singură biruinţă există: a ideii naţionale, a demnităţii româneşti.

Că d. Zaharescu-Caraman face o politică pentru care noi n'avem simpatie, nu contează. Un singur lucru îi cerem: să nu uite că acolo unde se găseşte ,în aula universitară, e dator să nu manifeste decât sentimente de bun Român.

Credem, însă, că după cele întâmplate nu se va mai întâlni picior de jidan în jurul d-lui Zaharescu-Caraman. Nici de ARMEAN, d-le profesor! Fiindcă ar fi din nou o mare greşală, faţă de care noi iarăş am sări, dacă d-ta te-ai gândi să stăruieşti a-l aduce dela Iaşi la Bucureşti, pe armeanul ABUREL. Nu! Locul vacant la Bucureşti i se cuvine unui Român de sânge autentic, unui element de valoare. Şi sunt, slavă Domnului, destule valori tinere aci.

Cu aceste lămuriri am încheiat procesul nostru cu d. Zaharescu-Caraman, cu care sperăm să nu ne mai întâlnim decât spre a-i sublinia fapta românească.

Batjocura dela Politehnică

Să trecem acum mai departe.

Incepem, azi, lupta, pentru scoaterea dela Politehnică a jidanului obraznic ABASOHN.

Ştiţi, desigur, cine este ABASOHN. Anul trecut a fost un imens scandal la Politehnică. Fără rezultat, însă. ABASOHN este prototipul obrăzniciei şi provocării jidăneşti. ABASOHN nu este numai profesor universitar; este — vă rog să nu leşinaţi! — şi subdirectorul Şcoalei Politehnice din Bucureşti.

Ne veţi spune, poate: cum e posibil una ca asta? Un jidan subdirector la vechea şcoală de noduri, în citadela de mândrie românească, de odinioară? Da, da, e, din nenorocire, adevărat! Jidanul e ţinut în braţe de însuşi conducătorul Politehnicei, d. VASILESCU-KARPEN. Şi e în aşa fel ocrotit de patron, încât nu numai că-şi poate face toate mendrele, nu numai că toată acţiunea profesorilor Români dela Politehnică, de-a-l îndepărta, a dat greş, dar ABASOHN a transformat, de câţiva ani încoace, Politehnica din Bucureşti în adevărată havră ovreiască.

AFARA!

Ceiace se petrece la Politehnică este un imens scandal. O ruşine care umileşte groaznic obrazul românesc. Vom arăta cu cifre şi cu documentări impresionante ce se petrece la Şcoala Politehnică sub stăpânirea Abasohnului şi nu vom dezarma până ce jidanul nu va fi luat de guler şi aruncat pe fereastră.

Oricât d. VASILESCU-KARPEN — ale cărui sentimente le înţelegem, de când vedem că singurele manifestări cari îi plac sunt acelea pe cari le canalizează prin interviewuri în presa judeo-comunistă, din Sărindar — ar vrea să-l acopere pe Abasohn, ei bine, nu-l va putea opri mai departe la Politehnica din Bucureşti.

Afară cu jidanul Abasohn din Politehnică!

Jidanul Abasohn la Politehnica din Bucureşti este o ruşine!

Chemăm alături de noi conştiinţa românească şi pe bunii Români, profesori la Politehnică, să ne sprijine să-l dăm afară pe Abasohn. Chiar dac'ar fi să plece împreună cu şabbăsgoimul lui Vasilescu-Karpen.

Afară jidane din altarul şcolii care a fost cea mai mare mândrie românească în trecut, pentruca s'ajungă sub tine un ghetto-infam, cu 50% „studenţi" jidani.

Ing. RADU ILIESCU

Coastele Spaniei comuniste
blocate de flota naţionalistă

Paris, 29 (Rador). — *Agenţia Havas anunţă din Palma de Majorca: Flota spaniolă naţionalistă a luat măsuri pentru a institui blocusul coastelor spaniole comuniste. Blocusul se va întinde dela frontiera franceză până la Almeria.*

Incepând de astăzi Palma de Majorca devine singura bază navală a naţionaliştilor spanioli.

Flota naţionalistă care va cuprinde în afară de unităţile navale din Mediterana şi pe cele ce se aflau până acum în Atlantic, se va compune din 35 unităţi, dintre care patru crucişătoare şi două canoniere. Flota va fi sub comanda viceamiralului Francesco Moreno Fernandez.

Vapoarele naţionaliste se vor strădui să împiedice aprovizionarea cu alimente şi material de război a trupelor guvernului din Valencia.

TURBURARI LA MADRID

La Madrid s'au produs noui turburări cu ocazia trecerii de partea naţionaliştilor a mai multor companii întregi din armata republicană. Pe străzile capitalei s'au dat adevărate lupte. Dezordinile au fost şi mai grave după ce un avion naţionalist a aruncat afişe prin care se arăta că oraşul Gijon a căzut în mâinile naţionaliştilor. Din rândurile mulţimei s'au tras focuri de revolver asupra poliţiştilor. Populaţia civilă a Madridului refuză să părăsească oraşul. Poliţia operează numeroase arestări.

INUNDAŢII PE FRONTUL DIN ARAGON

Se anunţă din Saragossa că din cauza ploilor torenţiale din ultimile zile, mai multe fluvii din Aragon s'au revărsat, inundând vaste regiuni.

Fluviul Ebro a crescut cu 6 metri peste nivelul normal. Dat fiind că apele continuă să crească, domneşte teama ca nu cumva cartierele joase din Saragossa şi ale satelor din împrejurimi să fie inundate.

Inundaţiile au atins şi liniile frontului din Aragon. Miliţienii guvernului au trebuit să părăsească din această cauză mai multe poziţii.

MILIŢIENII ROŞII TREC IN RANDURILE NAŢIONALIŞTILOR

Pe toate fronturile numeroşi miliţieni, nemaiputând suporta regimul foamei şi al teroarei, la care erau supuşi de comunişti, au trecut, ieri, în rândurile naţionaliste.

Manifestaţia dela Ankara
pentru prietenia româno-turcă

— Cuvântările d-lor Gelal Bayar şi Tătărăscu. —
— D. Tătărăscu la d. Ataturk. —

ANKARA. 29 (Radio-Oriente). — D. Gh. Tătărscu a vizitat eri după amiază, la reşedinţa sa din Ankara pe d. Ataturk, preşedintele republicei turceşti.

Intrevederea a durat aproape două ore.

Tot eri după amiază, d. Tătărăscu a vizitat pe d. Ismet Inonu, fostul preşedinte al consiliului de miniştri.

Preşedintele consiliului de miniştri a oferit aseară un dineu, urmat de o strălucită recepţie, în cinstea d-lui ministru Gheorghe Tătărescu.

CUVANTAREA D-LUI GELAL BAYAR

D. Gelal Bayar, preşedintele consiliului, a rostit o cuvântare din care redăm pe scurt, următoarele:

Inţelegerea între cele patru ţări ale noastre, care s'a vădit a fi un instrument admirabil de colaborare nu numai interaliată, dar şi internaţională, isi arată pe fiece zi mai mult eficacitatea şi contribuţia ei fecundă la cauza liniştei generale.

Prezenţa eminenţilor şefi de stat major grec, român şi iugoslav la sărbătoarea noastră naţională imi dă prilejul, chiar aici unde am evocat forţa pe care Inţelegerea Balcanică a ştiut să o pună în slujba păcii şi a echilibrului general, să aduc omagiu înfăptuirilor implinite în domeniul militar de statele Inţelegerei Balcanice, ale căror manevre recente au demonstrat odată mai mult ţinuta desăvârşită şi organizarea minuţioasă a armatei lor.

Nu pot încheia aceste cuvinte, fără a înălţa gândul spre opera măreaţă înfăptuită în România de către Augustul ei Suveran, un creator puternic pentru ţara amică, un spirit subtil admirat de toţi cei cari vin în preajmă-I, şi un părinte iubitor pentru întregul Său popor.

DISCURSUL D-LUI TATARASCU

D. Gh. Tătărăscu, după ce a mulţumit pentru cuvintele măgulitoare ce s'au rostit şi şi-a exprimat recunoştinţa pentru căldurosa primire ce i s'a făcut, a spus următoarele:

Dealungul istoriei lor popoarele noastre au învăţat să se cunoască şi să se preţuiască şi interese comune le unesc pentru totdeauna.

Azi, când atâtea ezitări şi atâtea contraziceri întunecă zările viitorului, suntem fericiţi că putem afirma solemn statornicia şi continuitatea politicei pe care popoarele noastre, ca şi popoarele iugoslav şi grec, o urmăresc cu tenacitate şi perseverenţă şi care se rezumă la formula: pace şi securitate!

Nu cerem nimănui, nimic; nu ne cerem decât dreptul de a urma în pace calea destinului nostru şi de a ne întări patrimoniul naţional prin sforţările neincetate şi prin munca creatoare a popoarelor noastre.

Nu cerem nimănui, nimic; dar în acelaş timp suntem gata să ne apărăm contra oricărei atingeri adusă integrităţii drepturilor şi fruntariilor noastre.

Domnule preşedinte al consiliului, ingăduiţi-mi să exprim, în ajunul sărbătoarei voastre naţionale, omagiul sincer al ţării mele pentru Turcia nouă, ale cărei înfăptuiri şi al cărei progres constitue unul din cele mai mari învăţăminte ale istoriei, şi daţi-mi voe să mă inclin cu admiraţie în faţa ilustrului său creator ,preşedintele Ataturk, omul predestinat care veghează asupra unui mare popor şi care, cu mână sigură şi pricepută, îl conduce cu paşi repezi către culmile destinelor sale

Mongolia independentă
Impresionanta adunare dela Suiyuan

La Suiyuan s'a întrunit Adunarea Naţională a Mongoliei interioare. Adunarea a fost compusă din 500 de delegaţi, reprezentând trei milioane şi jumătate de mongoli şi 500.000 de chinezi.

După ce s'a păstrat un minut de tăcere în memoria lui Gingis Khan, prinţul Teuang a rostit o scurtă cuvântare. Delegaţii populaţiei chineze au propus să se incorporeze comitetul pentru menţinerea păcii în Mongolia Interioară în aparatul administrativ al noului guvern. Această propunere a fost adoptată în unanimitate.

Şeful puterii executive, prinţul Teuang, a declarat ziariştilor că a sunat ceasul pentru crearea unei Mongolii independente.

Denunţând primejdia comunistă şi oprimarea la care sunt supuse popoarele asiatice de către puterile occidentale, prinţul Teuang a declarat că mongolii trebue să colaboreze energic sub egida Japoniei la refacerea Asiei.

Lupta contra comunismului
-- 15 ani dela marşul cămăşilor negre, asupra Romei. —
— Importantul discurs al d-lui Mussolini. —

ROMA, 29 (Rador). — A 15-a aniversare a marşului asupra Romei s'a desfăşurat ieri sub semnul svasticei şi al fasciei, reunite.

Forul Mussolini, era o mare de capete. Peste 100.000 de persoane, conducători de toate gradele ai partidului fascist, se aflau reunite în formaţii regulate în incinta Forului. In lumina strălucitoare a soarelui, drapelele şi fanioanele unităţilor fasciste fâlfâiau, amestecându-şi faldurii cu imensele stindarde roşii cu svastică ale Reichului.

La ora 11,30, primit cu Imnul Tineretului, cântat de 2.000 de trâmbiţaşi, şi cu aclamaţiile uriaşe ale mulţimii, care desfăşura şi agita 15 mii de drapele şi fanioane, d. Mussolini şi-a făcut intrarea în For.

Urmat de d. Starace, Ducele s'a urcat în tribuna ce-i era rezervată. Secretarul partidului fascist a ordonat „salutul la Duce", iar mulţimea a răspuns printr'un formidabil „A noi"!

D. Starace a comunicat d-lui Mussolini numărul membrilor inscrişi în partidul fascist şi în asociaţiile dependente.

D. Mussolini a pronunţat apoi următorul discurs:

Cuvântarea d-lui Mussolini

CAMAŞI NEGRE!

Acum 15 ani, în ziua aceasta, s'a desfăşurat un eveniment de o importanţă istorică imensă în viaţa naţiunii noastre. Falangele fasciste, după ce luptaseră cu îndârjire şi sdrobiseră social-comunismul împreună cu complicii săi direcţi şi indirecţi, şi după ce îşi vărsaseră sângele lor atât de generos în toate colţurile Italiei, au făcut un marş asupra Romei, pentru a răsturna clasele politice, care, în practica abjectă şi corupătoare a parlamentarismului democratic şi liberal, nu mai erau la înălţimea timpurilor noui. (Aclamaţii).

D. MUSSOLINI

CAMARAZI!

Sunteţi comandanţi de unităţi, faceţi parte din ierarhie şi trebuie să ştiţi bine ce înseamnă ierarhia. A fi ierarh inseamnă a avea în tine insu-ţi multiplicate virtuţile pe care le ceri aderenţilor. Virtuţile ierarhilor sunt: simţul datoriei, spiritul de sacrificiu, desinteresarea absolută. Ierarh este cel ce ştie să se coboare în mijlocul poporului, să-si plece urechea la simţimintele lui, să-i interpreteze nevoile. Aţi auzit, şi împreună cu voi a auzit lumea întreagă, cifrele formidabile ale organizaţiilor noastre. Este important să stabilim că îndărătul acestor cifre se află milioane de oameni, gata la orice. Iată de ce unele svonuri, care au ajuns la urechile noastre în ultimele zile, reprezentând o aşa-zisă opinie publică, ne fac să surădem, svonuri privitoare la unele măsuri cu caracter financiar, măsuri logice şi juste, pe care regimul le-a adoptat şi care au fost primite de cei interesaţi — nici nu se putea altfel — cu un simţ absolut de disciplină şi de înţelegere leală. In Italia fascistă, capitalul este la ordinele statului.

CAMARAZI!

Sub ce semn vrem noi să începem anul al 16-lea al erei fasciste? Semnul este conţinut în acest singur cuvânt: PACE. De acest cuvânt au făcut uz şi abuz oile behăitoare ale aşa-zisilor mari democraţii reacţionare. Dar când acest cuvânt iese de pe buzele noastre, ale unor bărbaţi cari am luptat şi suntem gata să luptăm, el corespunde profundei sale semnificaţii solemne şi omeneşti. Dar pentruca pacea să fie trainică şi rodnică, este necesar ca bolşevismul să fie eliminat din Europa, începând cu Spania. Este necesar ca anumite clauze ridicole şi absurde ale tratatelor de pace să fie revăzute. Este necesar ca un popor mare, cum este poporul german, să-şi aibă d'n nou locul ce i se cuvine şi pe care l-a avut sub soarele african.

Este necesar însfârşit ca Italia să fie lăsată în pace, căci ea şi-a creat imperiul cu sângele ei, prin mijloacele ei, fără să atingă un singur metru din imperiile altora.

Camarazi!

Ridicaţi drapelele în gloria soarelui roman. Nu sunt numai drapelele unei idei, ale unei doctrine, ale unei revoluţii. Sunt drapelele acestui vac, veacul fascismului".

Discursul d-lui Mussolini, întrerupt adesea de aclamaţiuni, a fost salutat la sfârşit cu ovaţii interminabile.

Ştiri şi polemici

A. S. R. PRINCIPELE Gustav Adolf, moştenitorul Tronului Suediei, va fi proclamat doctor „honoris causa" al universităţii din Cernăuţi, în cadrul unei mari recepţii în sala de marmoră din palatul metropolitan.

*

AUTORITAŢILE aviatice, în legătură cu tragicul accident întâmplat eri dimineaţă pe islazul com. Floreşti-Prahova, au stabilit următoarele:

„Avionul prăbuşit, proprietatea soc. „Arpa", filiala Câmpina, era pilotat de adjutantul şef Zgabercea având ca observator pe elevul Săndulescu.

In timpul când venea la aterizare, pe islazul com. Floreşti, din cauza ceţei, aparatul a atins un cablu electric de mare tensiune, care se afla în apropierea terenului.

Avionul s'a prăbuşit fulgerător sfărâmându-se complect.

Cei doi ocupanţi au fost scoşi morţi de sub sfărâmături".

*

D. TEOFIL SIDOROVICI, comandantul Străjii Ţării, a fost decorat de prinţul Gustav Adolf al Suediei, cu ordinul Steaua Polară în gradul de comandor.

*

LUNI, 1 Noembrie, d. Gh. Tătărăscu va face la Radio importante declaraţiuni asupra situaţiei interne.

Discursul preşedintelui de consiliu va fi difuzat la ora 9 seara.

*

AZI la amiază a avut loc la Ministerul Cooperaţiei, şedinţa oficiului pentru valorificarea grâului sub preşedinţia d-lui ministru M. Negură.

*

SAMBĂTĂ 6 Noembrie a. c. se va desveli, la Silistra, busturile lui I. I. C. Brătianu, fost preşedinte al partidului naţional liberal, şi Al. Constantinescu, fost ministru de domenii.

*

AZI DIMINEAŢĂ, la ora 7, a plecat din Sulina spre Constanţa distrugătorul „Regina Maria". Autorităţile locale au salutat pe Alteţa Sa Principele GUSTAV ADOLF, care se afla pe bord.

Timpul e frumos ,iar marea calmă. La ora 11 vasul a fost la Constanţa unde Alteţa Sa şi suita a vizitat portul, abatorul, oraşul şi Mamaia.

Plecarea la Bucureşti va fi la ora 14.20 cu trenul regal.

*

AZI s'a deschis la Brăila, în prezenţa d-lui Vasile Bârcă, subsecretar de stat la interne, congresul Uniunii oraşelor din România, afiliată la Uniunea internaţională a oraşelor.

Au rostit cuvintele inaugurale d-nii: subsecretar de stat Vasile Bârcă, Al. G. Donescu, preşedintele Uniunii oraşelor, Liviu Macedonescu, primarul municipiului Brăila şi Ioan Roban, secretarul general al Uniunii care a citit darea de seamă a activităţii organizaţiei.

*

D. GENERAL MIHAIL Ionescu, preşedintele consiliului de administraţie al căilor ferate, a plecat la Paris.

S'a fixat prima de valorificare pe luna Noembrie.

*

SUB PATRONAJUL d-lui Negură, ministrul cooperaţiei, s'a inaugurat astăzi dimineaţă, în piaţa Brătianu, expoziţia de fructe şi păsări.

Au luat parte dnii Al. Algiu, secretar general al ministerului, C. Ionescu, C. Popescu Sguriţa, etc.

*

AZI dimineaţă a avut oc la Ministerul Agriculturii şi Domeniilor o consfătuire cu toţi inspectorii agricoli în vederea campaniei de toamnă.

A prezidat d. Const. Sesceoreanu, consilier tehnic.

*

LA MINISTERUL finanţelor au inceput lucrările pregătitoare, pentru întocmirea unui decret modificator al legei timbrului.

*

JOI 4 Noembrie se va ţine în palatul patriarhiei, şedinţa eforiei centrale a mânăstirilor inzestrate. Prezidează ministrul cultelor.

*

SINDICATUL şi Uniunea ziariştilor profesionişti vor lua zilele acestea în discuţie un penibil incident întâmplat în cabinetul ministrului de finanţe, care a lezat pe un vechi gazetar, pentrucă i-a redat întocmai anumite declaraţii.

Hotărîrile numitelor asociaţii profesionale vor fi anunţate printr'un comunicat. Se crede însă, că d. Cancicov va cere scuze gazetarului, căruia i-a nesocotit calitatea oficială

Red actor responsabil: EUGEN VICTOR POPA

Tipografia ziarului „UNIVERSUL", str. Brezoianu 23 25 Bucureşti

5 pagini 3 lei

ANUL VI, No. 905 Duminică 31 Octombrie 1937

Taxa poştală plătită în numerar conform aprobării Dir. Gen. P.T.T. No. 118.370/1934

Porunca Vremii

TRIBUNĂ ZILNICĂ DE LUPTĂ NAŢIONALĂ ŞI CREŞTINĂ

Abonamente Anuale: Lei 1000 pentru instituţii şi sprijinitori; Lei 800 pentru oraşe; Lei 600 pentru sate
Se primesc şi abonamente pe 6 şi 3 luni

Orice sumă se poate trimite prin Casa de economii şi Cecuri poştale (CEC) astfel: ABONAŢII PENTRU CONTUL 1224; DEPOZITARII „ „ 10405

Director: Dr. ILIE RĂDULESCU

Redacţia şi Administraţia: BUCUREŞTI I, Str. Sărindar 18

TELEFON: Direcţie, redacţie 4.1853; Ad-ţie publicitate 4.1852

„Şi, iată că muntele, de unde se coborau turmele şi de unde veniau înviorătoarele miresme ale brazilor seculari, e pus în exploatare.

Vătafi de la cooperative ai sărăciei şi ignoranţei ţărăneşti iau în sama lor pădurile şi le trec imediat bandelor evreieşti de pustiire. Zilnic, pe acolo pe sus, sună barda, parcă ar lovi în trupul nostru însuşi".

N. IORGA
(In articolul „Mdicuţele lui Iuda").

Comercianţi români veniţi cu toţii mâine la Liga Culturală!

Guvernul de mâine

Naţional-ţărăniştii nu vin...

de Dr. ILIE RADULESCU

După articolul nostru de alaltăieri: „Liberalii pleacă, trebuie să plece!", în care arătam de ce o nouă guvernare liberală, cu aceiaşi oameni sau cu alţii, nu este posibilă, vom dovedi astăzi de ce nici naţional-ţărăniştii, nici altă grupare de stânga, nu pot să pretindă succesiunea regimului actual.

Fără îndoială că n'o să ne facem de râs ca d. Grigore Filipescu, gata s'angajeze pariuri şi pe ce nu are, că d. Ion Mihalache va fi, de azi în două săptămâni, la guvern. Orice nenorocire e, desigur, cu putinţă. Nu numai pe d. Ion Mihalache sau pe d. Iuliu Maniu îi putem vedea la guvern. Nu ne-ar surprinde chiar să trecem şi prin furcile caudine ale guvernării d-lui Ioil Moscovici. Logica nu e totdeauna, ca şi instinctul de conservare de altfel, atributul exclusiv al politicii. Dovadă starea de lucruri de azi, din Rusia. Dar, dacă nu suntem în drept să asumăm roluri şi răspunderi cari nu ne aparţin, dacă nu vom rosti pronosticuri de caraghioasă Mafaldă, ca d. Griguţă Tantieme, nimeni, cred, nu ne poate atribui o indelicateţă atunci când, socotind că este datoria noastră s'o facem, ne luăm sarcina să arătăm de ce o guvernare a naţional-ţărăniştilor ori a oricărei alte grupări din Frontul Popular nu este nici posibilă, nici salutară pentru ţară.

De ce ni se pare exclus un regim naţional-ţărănist? Să ne explicăm! Vom trece repede peste orice consideraţiune subiectivă şi vom lăsa deoparte toate deziluziile pe cari ni le-a dat mentalitatea naţional-ţărănistă la putere. In definitiv, toate partidele sunt la fel: liberalii n'au fost şi nu sunt mai buni decât naţional-ţărăniştii. Moravurile politicianiste rele, cari s'au încuibat în ţară, nu izvorăsc atât din ticăloşia oamenilor, cât din nenorocirea aceluiaş sistem. Consideraţii personale? Nu vedem în ce măsură d. Ion Mihalache ar fi inferior d-lui Tătărăscu. Nu ne vom opri nici asupra cârdăşiei ţărănisto-comuniste care — peste capul d-lui Ion Mihalache — esclude nu numai dela o guvernare, ci din viaţa politică pe naţional-ţărănişti. Despre acest aspect al politicii naţional-ţărăniste, am vorbit, ieri, suficient de elocvent, credem, într'o pagină întreagă, ca să nu mai simţim nevoia să revenim. Insfârşit, vom abandona şi cealaltă mare piedică, de ordin naţional, care se pune în calea guvernării d-lui Mihalache: promiscuitatea politică cu jidanii, limitându-ne să împletim, stringent, logica noastră pe două, singure, argumente. Două, dar atât de grave, în cât şi discuţia chiar, asupra unui regim de guvern naţional-ţărănesc, ni se pare otioasă.

Intr'adevăr, ce condiţiuni, sine qua non, trebuie să îndeplinească o forţă politică, spre a concura la guvernarea de mâine? După noi, două sunt, mai ales, aceste condiţii: atitudinea faţă de Tron; politica externă. Chiar dacă, pe chestia revendicărilor naţionale, se vor mai putea găsi guverne cari, pentru alţi 3—4 ani, să ne hrănească cu iluzii — cum au făcut-o liberalii — regimul de mâine trebuie să fie, însă, adânc străbătut: 1) de devotament, nezdruncinat de nici o rezervă, faţă de Coroană; 2) o politică externă scoasă de sub orice influenţă a internaţionalismului.

Să nu vă închipuiţi că noi vorbim aşa dintr'un sentimentalism exagerat faţă de ideia monarhică, ori din simpla aversiune pe care o avem pentru internaţionalism (azi comunism). Nu! Monarhia a fost, e adevărat, din toate vremile, cimentul unităţii şi propăşirii noastre naţionale. Desigur, şi această simplă constatare, a unei realităţi tradiţionale, româneşti, ne-ar fi suficientă ca să găsim în noi tot focul sacru al unei pledoarii pentru Monarhie. Dar nu e vorba numai de actualizarea romantică a unei tradiţii. Monarhia e azi, mai mult decât ori când în trecut, imperativ de fiinţă naţională pentru Românism. Numai cu o Monarhie, pe care nimeni nu se socoteşte în drept s'o discute, necum să-i micşoreze din strălucire, România poate dobândi forţa de coeziune, necesară unei rezistenţe împotriva tuturor atacurilor, poate avea unitatea de comandament care să facă din noi un singur braţ şi o singură voinţă.

Răspund naţional-ţărăniştii acestui imperativ? Nu! Ar fi inutil să insistăm. Preferăm, mai curând, să punem o concluzie: o guvernare a lor, care ar avea aerul că face dintr'o carenţă o virtute, ar introduce în practica moravurilor noastre, şi aşa destul de scăzute, o nouă axiomă pentru toţi nemernicii cari şi-au făcut un sistem din a arunca cu noroi într'o anumită strălucire.

(Continuare în pag. III-a)

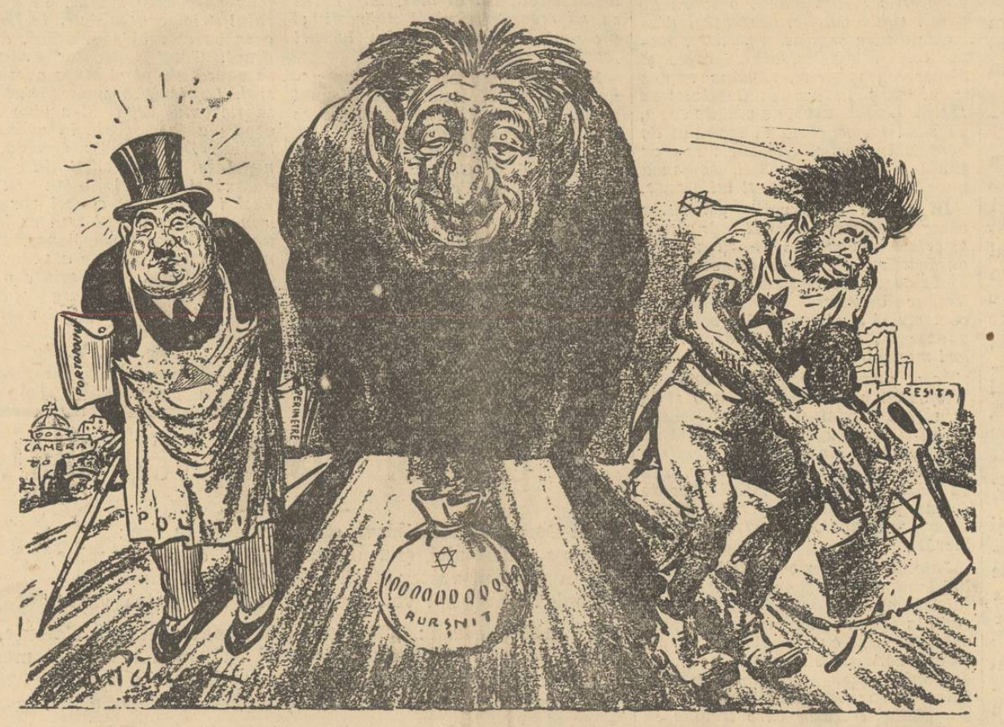

Ticăloasa „Coadă de topor",
Care are rang de „COLONEL",
Cu toporu'n Neamu-i dă de zor, —
Cum îi porunceşte ISRAEL!

Azi, această „bestie" infamă,
Însetat de-al IUDEI aur greu,
Îşi loveşte propria lui mamă,
Şi-ar lovi în Însuşi Dumnezeu!...

O, tu, IUDA şi PETRESCU PETRE,
Va veni o zi'n a vremii pânză,
Când, din sfântul Cer, potop de [pietre
Va cădea pe aur şi osânză!...

Comunismul din partidul naţional-ţărănesc

de PETRU BANESCU

Aţi citit desigur documentul publicat eri de directorul nostru în pagina I a acestui ziar. E o piesă formidabilă întru dovedirea susţinerilor noastre că mişcarea comunistă îşi continuă, cu sprijinul conştient sau inconştient al unora dintre oamenii noştri politici, opera de minare şi distrugere a statului nostru naţional.

Noi am semnalat în atâtea rânduri primejdia pe care o reprezintă pentru ţară atitudinea dubioasă a partidului naţional-ţărănesc care serveşte de adăpost mişcării comuniste. Şi nu odată am publicat frânturi din manifestele comuniştilor ce susţineau partidul d-lui Ion Mihalache care, după indicaţiile lor, reprezintă puntea de trecere către revoluţia comunistă. Am atras cu sinceritate şi obiectivitate atenţia conducerii acestui partid asupra pericolului pe care îl prezintă pentru ţară echivocul în care se complace faţă cu mişcarea comunistă şi am cerut să ia atitudine împotriva agenţilor revoluţiei roşii, ce folosesc partidul naţional-ţărănesc drept câmp de manevră al intenţiilor lor criminale.

Ni s'a răspuns întotdeauna cu injurii şi calomnii, dar nu am văzut niciodată afirmându-se cu hotărâre o atitudine de ostilitate fermă împotriva comunistilor sau procedându-se la purificarea partidului de aceste elemente dubioase.

Pe noi nu ne interesează băiguelile plătite ale simbriaşilor din presa judaică, nici atacurile pe cari oamenii d-lui Ion Mihalache le dau împotriva noastră pentru a dovedi că suntem de rea credinţă. Ne interesează însă foarte mult faptul de a vedea partidul naţional-ţărănesc stăruind într'o atitudine ce primejduieşte evoluţia firească a statului nostru naţional.

E uşor de spus că d. Ion Mihalache are sentimente româneşti şi nu poate fi bănuit de comunism. Şi e de crezut, firește. Dar asta nu rezolvă nimic. D. Ion Mihalache nu mai este astăzi învăţătorul Mihalache dela Topoloveni, căruia nu i se poate cere decât mărturisirea sentimentelor sale patriotice. D. Ion Mihalache este şeful unui partid politic care vrea să guverneze din nou ţara şi în această calitate are cu totul alte răspunderi decât învăţătorul de odinioară.

Ce a făcut d. Ion Mihalache când a văzut, ca şi noi, manifestele comuniste cari pledau împotriva statului naţional, a ordinei constituite şi a monarhiei, preconizând desfiinţarea lor, şi cereau, pentru atingerea acestor scopuri criminale, sprijin pentru partidul naţional-ţărănesc ca singurul mijloc de a se putea ajunge la revoluţia roşie? S'a mulţumit să afirme că d-sa nu e comunist.

Ce a făcut când la demonstraţia populară din Capitală, a văzut defilând prin faţa d-sale câteva sute de comunişti cari îl salutau cu pumnul strâns şi purtau placarde cu revendicări marxiste? Le-a răspuns bucuros la salut şi i-a aplaudat.

Ce a făcut d. Ion Mihalache când a aflat că fruntaşi ai partidului d-sale sunt conducători ai mişcărilor comuniste muncitoreşti? A tăcut şi a aprobat.

Firește, d. Ion Mhilache nu este comunist, dar. d. Ion Mihalache e şeful unui partid căruia îi trebuie voturile comuniştilor şi ale jidanilor. Şi atunci d. Ion Mihalache patriotul, închide ochii şi ignorează

(Urmare în pagina 5-a)

Chiuitură Românească

Măi PETRESCULE şi PETRE,
Scuipe-te Ţara cu pietre,
Că jupoi Neamul de bani,
Cu tâlharii de JIDANI!

N'ai mai avea loc sub slavă,
„Coadă de topor" mârşavă,
Că te lupţi cu-atâta sete
Să faci ţara „Soviete"!

RADU BARDA

O fotografie a d-lui Sadoveanu

D. Mihail Sadoveanu moare câte puţin în fiecare zi în sufletele noastre. Prin multele sale cărţi admirabile, rupte par'că din pământul şi durerile româneşti, d. Mihail Sadoveanu isbutise, ca nimeni altul, să se strecoare în inimile tineretului mai ales, căruia îi aducea, într'o generoasă dăruire, toate puterile sale de cântec şi poezie. D. Mihail Sadoveanu a fost mai mult decât apreciat, a fost iubit de nenumărate generaţii care au sorbit din duioşia scrisului său. Acum povestea s'a sfârşit, ca orice poveste prea frumoasă.

Zilele trecute, fără prezenţa lui Dumnezeu, la o inaugurare unde se crede că se vor mângâia durerile omeneşti, s'a deschis dispensarul medical al ziarelor „Adevărul" şi „Dimineaţa". In paranteză e bine să spunem că acest dispensar va avea şi o secţie de dentistică, pentru nevoile ştirbilor din Sărindar. Solemnitatea a fost prezidată de d. Mihail Sadoveanu. Preotul parohiei, ispitit să-şi facă slujba sa de creştin, a fost, foarte politicos, rugat să stea acasă. Inaugurarea s'a făcut fără binecuvântarea Altarului. Nici chiar rabinul n'a primit invitaţie.

Câteva fotografii ale festivităţii au apărut în cele două ziare cu pricina. Am putut, astfel, să-l privim pe d. Mihail Sadoveanu, în toate poziţiile: din faţă şi din profil, întreg sau în trei sferturi. Coama sa stufoasă, de leu, amintind podoaba capilară a lui C. Stere, este, orice s'ar spune, impresionantă: dovadă de sănătate şi rustic. Cu privirile sale absente, pierdute oare cum în depărtări de vis, cu lavaliera sa în dezordine, răvăşită duios peste un piept de cremene, cu ţigara sa scumpă, strânsă de degetele unui boem din alte vremi, d. Mihail Sadoveanu merita să fie contemplat în uriaşa lui înfăţişare. La dreapta însă, fudul şi impertinent îşi răsucea satisfacţia în teribile gesturi de patron, d. Kalman Blumenfeld. La stânga directorului politic se înfipsese inevitabilul Braunstein. Mai în fund, rânjind sinistru şi idiot, se afla Haim Schor. E drept că mai era de faţă şi d. I. Manolescu-Strunga: alt instrument al judaismului.

D. Mihail Sadoveanu e iremediabil pierdut pentru românism. L-am aşteptat printre noi, să sporească legiunile naţionale, cu marele său prestigiu de scriitor. Şi-l vedem acuma peste drum, într'o nemernică tandreţe cu Blumenbergii. Am socotit că trecut, prin cine ştie ce ocult combinaţii în fruntea „Adevărului", aşa va şti să şteargă ruşinea trecutului, să domolească obrăznicia evreilor şi să orienteze trustul spre o politică românească. Şi l-am surprins pledând pentru francmasonerie în coloanele „Adevărului". Acum după faza de indoctrinare şi după această perioadă de sadică pervertire, d. Mihail Sadoveanu, lăsând deoparte toate şovăielile dela început, a trecut la acţiune, iscălind articole de criminală trădare sau dând drumul harhărilor să-şi facă de cap sub poalele unui nume atât de sonor.

Fotografiile publicate de ziarele „Adevărul" şi „Dimineaţa", cu tot felul de ţipătoare explicaţii şi în cele mai vizibile coloane, reprezintă documentul definitiv al sinuciderii. Iluziile nu ne mai sunt îngăduite. D. Mihail Sadoveanu a intrat integral în slujba lui Israel. Discreţia dela început a dispărut, făcând loc provocării şi ostentaţiei. Priviţi acum aceste feţe de jidovi, surizători şi fericiţi, mândri şi siguri mai ales, de puterea lor. D. Mihail Sadoveanu este ultima şi cea mai copioasă achiziţie.

Când ovreii reuşesc să cumpere oameni de acest calibru şi să închirieze prestigii atât de covârşitoare, pot să fie satisfăcuţi şi încrezători în biruinţa lor. Istoria neamului românesc este o tragică înlănţuire de trădări...

I. P. Prundeni

Tragedia pădurilor

De ani de zile, se fac în presa mare şi în cea de specialitate demonstraţii că nu va trece mult timp şi ne vom pomeni fără păduri.

Mi-aduc aminte de frumoasele lecţii de Botanică ale profesorului Scarlat Demetrescu care ne vorbia cu lacrimi şi de pustiirea pădurilor noastre. Intr'o carte de mare interes şi care nu ştiu dacă se mai găseşte astăzi în librării, profesorul Gr. Antipa punea, încă de acum 15 ani, problema, chiar dela înălţimea Academiei.

Da, ne vom pomeni fără păduri tocmai noi locuitorii acestor pământuri despre cari Herodot scria că Romanii le-au cucerit nu numai cu sabia, dar şi cu securea: erau pe-aici păduri, adevărate Taiga, întinse şi dense — şi legionarii abia puteau înnainta din cauza hăţăciugii de iarbă şi a albinelor...

Cu timpul, codrii au fost sinistraţi de turmele de vite, apoi doboriţi pentru nevoile agriculturii.

Astăzi, petecele de pădure au rămas din ce în ce mai mici. In urma toporului şi fierăstrăului, dealurile au rămas goluşe, munţii plesuvi.

Deunăzi, spre Cernăuţi, poetul dr. Vasile Voiculescu îmi arăta din tren, pe stânga, culmea Buzăului, rămasă toată cheală, în urma defrişărilor. Munţii, în cari se retrăgeau pe vremuri locuitorii Bărăganului — când focurile din depărtare le dădeau de veste că se apropie năvălitorii — sunt astăzi o tunsoare imensă, răpi care nici măcar nu pot fi redate păşunatului. Ori cine merge, deasemenea, pe valea Prahovei, vede tot pe stânga, către Predeal, acolo unde văile sunt mai albastre, mai visătoare, iar înnălţimile mai dumnezeeşti — vede cu jale şi revoltă cum o întreagă regiune a fost devastată într'un hal fără hal. O adevărată barbarie s'a desfăşurat aci. Arborii — brazii sacri ai văii Prahovei — n'au fost tăiaţi măcar din pământ, ci dela un metru şi chiar dela doi metri înnălţime! Se pare că a fost aci un crud bombardament de artilerie şi pădurea a fost retezată de mânia infernală a schijelor, nu de mână omenească...

Din avion mai ales, îţi dai mai bine seama de prăpădul care s'a abătut asupra câmpiei şi de urgia pe care au lăsat-o în munţi întreprinderile forestiere. Tot din aeroplan, se poate vedea cum Cehoslovacia, de pildă, are imense loturi de păduri, mai ales în regiunile montane ale Tatrei, toate ca niste grădini virgine, străbătute numai de panglicile albe ale şoselelor şi de fulgerele potecilor turistice. Iugoslavia, deasemenea — şi la Paris, la Expoziţia internaţională, o parte a Pavilionului său era ocupată cu prezentarea industriei forestiere. Cine a călătorit în Germania, a văzut că această ţară, departe de a avea vegetaţia de Urwald, wagneriană, are numai nişte păduri pirpirii. Cele de brad au fost replantate şi coniferii stau la rând, ca soldaţii, înnalţi şi nuzi ca nişte păioase!

Noi ne batem joc de frumuseţe de codri. Ba într'o vreme jidovii se aşternuseră să doboare şi nucii ţării, căci nobilul arbore avea mare căutare undeva în străinătate. O măsură a ministerului de domenii a pus capăt neomeniei.

D. ing. M. P. Florescu, care de ani de zile discută cu competenţă problemele silvice, a dat, zilele acestea, din nou alarma asupra dezastrului pădurii naţionale.

Din aceste nemiloase defrişări la infinit, care strică mersul climei, păgubeşte agricultura în primul rând. D-sa arată că celuloza pentru hârtie se poate extrage şi din papură. Şi bălţi şi mlaştini, slavă Domnului, avem!

Inconştienţa porneşte dela noi, stăpânii. „Vătafi dela cooperative ai sărăciei şi ignoranţei ţerăneşti — scrie d. N. Iorga în articolul său de aseară — ieau în seama lor pădurile şi le trec imediat bandelor evreieşti de pustiire. Zilnic, pe acolo pe sus, sună barda par'că ar lovi în trupul nostru însuşi".

Adevărat! Iuda nu are sentimentul naturii. Iuda e învăţat să trăiască în ghetto şi acum—de când s'a boerit — în pietrele blockhausurilor. Iuda nu poate să se îmbete de mirosul sfânt al răşinei şi ozonului. Lui nu-i miroase decât câştigul care poate ieşi din exploatare.

Presa, cum am spus, de atâţia ani, şi-a făcut datoria. Asijderea, oamenii de specialitate. Cerem viitorului Parlament să se ocupe în primele zile de această gravă problemă a esteticii şi economiei Ţării, legiferând un nou cod, aspru, al pădurii!

N. Crevedia

Camaşa de forţă

De Sf. Dumitru

De Sf. Dumitru, Românul se mută. C'aşa e el de felul lui — şi aşa e situaţia lui, în propria-i ţară.

Credem că nu strică dacă dăm aci şi noile adrese ale câtorva dintre oamenii sus-puşi.

Astfel, d. Gh. Tătărăscu, s'a mutat (pentru câteva zile) la Ankara. După 9 Noembrie, preşedintele nostru al tuturora şi Impărat al guvernului, se zice că se va muta la Poiana.

D. Vania Inculeţ, va fi mutat şi el, disciplinar, în Basarabia.

D. dr. Angelescu, refăcut după lunga-i convalescenţă, s'a mutat iarăşi la ministerul instrucţiunii.

D. Victor Iamandi, după ce în van a căutat un om care să-i asculte discursurile, s'a mutat într'un butoi, ca Diogene.

D. Nicolae Titulescu se zice că, de data asta, va consimţi să se mute în ţară.

D. Al. Gh. Donescu nu s'a clintit dela Primărie. Dar pretinde că va muta Bucureştiul la Dunăre!

D. ing. Ion Pitulescu, directorul general al Poştelor, dela Capşa — unde nu mai poate veni orice cabotin — s'a mutat la „Café de la Paix".

D. Ausnit s'a mutat în paginile ziarului „Lumea românească", care era „DE INCHIRIAT".

D. Costică Mătuşa, dela acest ziar, s'a mutat din „Celula No. 13", într'o vilă somptuoasă din Parcul ăla boeresc cum îi zice? — de lângă Palatul Sturza. E vecin acum cu N. Malaxa, cu N. M. Condiescu, Ion Mihalache, cu Muzeul zoologic, etc. Şi Costică Unchiaşu, tot de Sf. Dumitru, s'a mutat şi într'o domnişoară de maşină, suplă ca o viespe...

Petre Petrescu îşi face aranjamentele pentru a petrece iarna asta undeva la răcoare.

Sfântul Dumitru Gusti, cu al său Pavilion românesc dela Paris, atât de reuşit, şi-a prelungit contractul pe încă un an.

Iudele din Sărindar, din blockhausurile pe care le-au dat cu chirie, s'au mutat...

Hei, dar ni-e ruşine să spunem unde-au intrat!

Cronica literară

Opera lui Anghel Demetriescu

— Ediţie îngrijită de Ovidiu Papadima —

Sunt anumiţi scriitori care atât în viaţă cât şi după moarte nu izbutesc să stârnească interesul sufletesc al cititorilor. Inzestraţi cu remarcabil talent şi bine pregătiţi sub raport intelectual, aceşti scriitori nu-şi crează totuş nici o aderenţă nemijlocită cu conştiinţa mediului uman în care trăesc şi îşi desfăşoară activitatea. Ei sunt mereu inactuali; timpul îi respinge ca pe nişte elemente inutile, asvârlindu-i în zona întunecată a uitării. Să recunoaştem, soarta lor e profund tristă. Câte eforturi inutil rispite, câtă muncă cinstită, câte avânturi trudite nu zac între scoarţele cărţilor lor, de abia târziu ştiute de rarii pasionaţi ai cercetării ştiinţifice! Sunt sigur că nici odată nu vom reuşi să lămurim pe deplin cauzele ultime ale acestor destine individuale prigonite de misterioasa logică a istoriei. Numele multora ne va rămâne neauzit pentru totdeauna. Iar pe aceşi scriitori „uitaţi" — puţini — asupra cărora s'au alcătuit sau se vor alcătui de acum înainte, studii amănunţite, îi vom privi ca pe nişte cazuri izolate, fără să ne pasioneze atenţia şi fără să ne turbure apele vii ale spiritului, — simple curiozităţi savante şi nimic altceva.

Anghel Demetriescu este exemplul tipic de ceeace se chiamă a fi un autor întrat sub lespedea neagră a inactualităţii. Deşi s'a format la şcoala informaţiei occidentale, şi deşi a vibrat deseori la unison cu vremea sa, elaborînd judecăţi foarte juste, pe care viitorul nu le-a desmintit, Anghel Demetriescu e un uitat. Şi acest fapt se datoreşte, în bună măsură, poziţiei sale de izolare intelectuală, rezultată la rândul ei, din suprapunerea mecanică a două stiluri de cultură, radical felurite: Intr'adevăr, situaţia singulară pe care o ocupă el în peisajul literaturii noastre critice dela sfârşitul veacului al XIX-lea, ne arată ce consecinţe neobişnuite poate să aducă procesul de sistematizare forţată a unor tendinţe intelectuale divergente.

In admirabila lui introducere, amplă, pătrunzătoare şi documentată, tânărul critic al *Gândirii*, Ovidiu Papadima, a organizat liniile sufleteşti ale lui Anghel Demetriescu, într'un mod magistral şi definitiv. Ovidiu Papadima a intuit şi a argumentat pe bază de texte, poziţia specifică şi oarecum ciudată a scriitorului studiat.

La drept spunând, nimic prea esenţial nu ne-a rămas de adăugat la caracterizările limpede închegate de editor, în paginile dense ale prefeţei. Recenzentul prin urmare, n'are decât să-şi continue reflexiile ocazionale în duhul lor initial şi concludent.

Afirmă Ovidiu Papadima, dintru început, că Anghel Demetriescu a fost un om stăpânit de rigorile sobre ale raţiunii. Şi are perfectă dreptate. Lectorul onest care-şi sacrifică ceasurile anumite spre a parcurge bucăţile din volum, constată acelaş lucru. Trăsătura fundamentală a lui Anghel Demetriescu este, indiscutabil, raţiunea, cu toate derivatele ei constrângătoare.

O mare calitate efectivă dar şi o nebănuită primejdie virtuală, pasiunea simetriei şi a stringenţei logice a făcut din Anghel Demetriescu un nostalgic sever al tiparelor clasice, — însă pe de altă parte, l-a închis, ca să zic aşa, prea rigid într'o singură zare, determinându-i implicit incontestabila sa atitudine refractară faţă de toate riscurile fecunde ale înţelegerii artistice moderne. Comprehensiunea lui estetică pentru plăsmuirile originale, care depăşeau printr'o inedită sinteză spirituală exigenţele clasice, s'a mărginit în limitele platitudinii obtuze. Refuzul aproape organic de a vedea în Eminescu un genial creator, îndreptăţeşte integral părerea că lui Anghel Demetriescu i-au lipsit elementele necesare receptivităţii romantice.

Firesc, articolele sale despre artă şi despre poezie, rezumă teorii vechi sau mai corect: neasimilate. Chiar din Taine, care l-a înrâurit hotărîtor, el nu reţine decât latura exagerat naturalistă, exploatând-o până la ariditate.

Peste acest strat raţionalist, adânc şi permanent generator, se aşează, odată cu anii petrecuţi în Germania, imperativele disciplinii ştiinţifice. Neflind o personalitate puternică în stare să-şi modeleze armonic influenţele suferite, Anghel Demetriescu devine o victimă a lor. Să nu ne mire deci dacă povara grea a erudiţiei incoherente l-a copleşit. De aici până la hibridizarea eului e doar un pas — iar pasul s'a înfăptuit.

Pătrunzând în tâlcul real al reacţiunilor interioare, Ovidiu Papadima ne înfăţişează pe lung şi în cuvinte înţelegătoare înstrăinarea lui Anghel Demetriescu de el însuşi. Atunci când cade rolul patimii savante. Evident că e absurd să întrebuinţezi constatarea asta ca un argument de acuzare gravă. Eu am exprimat-o ceva mai categoric, fiindcă am vrut să-mi explic caducitatea criticii literare şi ideologice a lui Demetriescu.

Dacă ar fi să găsesc vreun aspect actual în opera întâiului „uitat", editat în colecţia *Fundaţiilor Regale*, trebuie să spun că portretele lui politice sunt vii şi atrăgătoare.

In deosebi acelea despre Fleva, botezat sugestiv „Cleone fără ruşine" şi Titu Maiorescu plac cititorului prin vioiciunea limbajului şi prin justeţea aprecierilor. Fiinţa aparent olimpiană a lui Titu Maiorescu, atât de bântuită în fond de crize şi de complexe subconştiente, şi-a aflat în Anghel Demetriescu, probabil pe primul ei ghicitor, vag însă nu mai puţin perspicace. Deasemenea, darurile oratorice ale slăvitului rector al *Junimii*, sunt reliefate şi tălmăcite cu o claritate surprinzătoare.

Studiile asupra lui Mihail Kogălniceanu, I C. Brătianu şi Take Ionescu, ar putea fi semnate şi astăzi de un inteligent cunoscător al oamenilor.

Mi-ar veni greu să termin rândurile acestea expozitive fără ca să relev încă odată munca frumoasă şi demnă pe care a cheltuit-o Ovidiu Papadima în orânduirea cărţii. Ovidiu Papadima este un tânăr, dintre cei rari, în care pregătirea ştiinţifilent literar. Sunt convins că desgrocă se armonizează cu un robust taparea lui Anghel Demetriescu constituie mai mult o prevestire decât o realizare certă. Puterile intelectuale ale lui Ovidiu Papadima sunt chemate să lămurească alte probleme, mai însemnate şi mai vaste, din istoria literaturii noastre Deocamdată ceeace a făcut el e un act de onestă şi înaltă dragoste, pentru care merită lauda şi recunoştinţa tuturora.

Septimiu Bucur

SOLIA BISERICII

Tâlcul Evangheliei

Luca XVI 19-31.

Mântuitorul ne vorbește aici despre Iad. Ce cale duce la iad, ce chinuri sunt acolo și ce putem face ca să-l înlăturăm. Să ne silim a înțelege bine ce ne spune Domnul pentru ca măcar groaza de chinurile cele veșnice să ne ție pe calea datoriei, dacă dragostea de Dumnezeu nu ne-ar putea cuceri îndeajuns.

Cum ajungi la Iad ? Prin părăsirea învățăturilor dumnezeești. Iar învățăturile dumnezeești se uită în mijlocul plăcerilor, al traiului îmbelșugat și al slavei lumești. Iată casa acestui bogat, despre care vorbește Mântuitorul. Lux peste tot și toate plăcerile sunt acolo, adică mrejile cu cari prinde diavolul victimele lui și cărările pe cari-i atrage, să-i fie tovarăș la chinurile veșnice.

La poarta bogatului zace plin de bube săracul Lazăr, care s'ar fi mulțumit și cu firimiturile dela masa celui dintâi. Numai câinii îi aduceau puțin bine, puțină alinare, apropiindu-se de el și lingându-i rănile. Comparați aceste două vieți : viața bogatului în lux și petreceri și viața nenorocită a sărmanului cerșetor. Iată și sfârșitul diferit la care ajunge fiecare. Moartea despoae pe unii și îmbogățește pe alții. Săracul moare și îngerii îl duc în sânul lui Avraam. Moare și bogatul, dar el merge la iad. Iată diavolii cum se apropie de patul nemilostivului bogat. Iată îngerii cum coboară la căpătâiul săracului. Cine ar putea spune groaza celui dintâi și negrăita pace a celuilalt ?

Să ne deprindem a judeca bine lucrurile acestei lumi trecătoare.

Ce suferinți sunt în iad ? Iadul este o cădere, osânditul, un căzut. Ce loc ocupă el în ierarhia creațiunii ? Osânditul la iad a căzut mai jos decât toate creaturile. El își ridică ochii în sus și vede la o înălțime înfinită pe disprețuitul sărac de odinioară. Bogatul nu mai însemnează nimic acum. Este lepădătura și gunoiul viețuitoarelor. Iată, pedeapsa mândriei lui. Ce-i mai rămâne din bogățiile de odinioară? Nimic. Iată-l cum cere cu glas mare o picătură de apă. Ce înspăimântătoare sărăcie! Cine nu are nimic în această lume, dar păstrează pe Dumnezeu în inima sa, acela nu poate sărăci; pentrucă prin Dumnezeu dobândește totul. Pentru cel ce s'a osândit la chinurile iadului, totul e pierdut, căci nu mai are pe Dumnezeu în sufletul său. Dumnezeu s'a retras, în bunătatea Sa, cu iubirea, cu mila Sa, cu orice dar aducător de fericire. Isvoarele bunului traiu au secat. Osânditul nu mai poate avea lângă sine grija Providenței divine. Iată pedeapsa egoismului și desfrâului său.

Ce a găsit el în locul plăcerilor de pe pământ ? Ascultați strigătele lui de durere : „Focul acesta mă înghite !" Rupând legătura cu Dumnezeu prin păcatele lui, nenorocitul se lipsea de bună voe de Dumnezeu și de binefacerile lui Dumnezeu. Căderea lui, este fapta lui proprie. El a voit-o. Iar suferința de acum, este pedeapsa necredinței și împietății lui.

In zădar caută el o scăpare. Din prăpastia iadului, nu se mai poate ridica nimeni. Ce spune glasul de Sus ? El proclamă eternitatea osândei. O mare prăpastie ne desparte pentru totdeauna — zice Abraam către bogatul din iad. Nimeni nu poate trece dela noi la voi, nici dela voi la noi !

Așa dar, s'adaogă și veșnica disperare la chinurile lui. Dumnezeu condamnă pentru veșnicie, după cum pentru veșnicie încununează pe aleșii Săi.

Ce trebue să facem ? Bogatul nemilostiv, se roagă pentru ai săi. — Trimite-le pe cineva — zice el ! Ce i se răspunde ? — Ei au legea și profeții. Să-i asculte pe ei !

Dumnezeu le-a trimis pe sfinții profeți și pe însuși Fiul Său. Să cugete la învățăturile lor. Să facă ceea ce le-au spus aceștia. Ne este arătată, de aici de pe pământ, calea mântuirii.

Teofilact

La porțile bogaților nemilostivi

Săracul Lazăr, stă și astăzi flămând și bolnav la poarta bogatului nemilostiv. Și astăzi, în ciuda atâtor veacuri de predică evanghelică, lumea este împărțită în două tabere. Deoparte tabăra celor cari huzuresc și de altă parte, tabăra celor mulți cari-și duc anevoe traiul de astăzi pe mâine. O împărțire simplistă se va zice și poate chiar subversivă, într'o vreme în care anumite partide extremiste răscolesc inegalitățile și lipsurile vieții sociale, atâtă nemulțumirile multimilor anonime, împotriva ordinei existente, împotriva sistemului capitalist, împotriva claselor stăpânitoare de până acum și împotriva tuturor tradițiunilor de veacuri, fie de ordin național, fie de ordin spiritual.

Oricât am ierarhiza situațiile și drepturile și am stabili o scară de valori și de merite, contrastul dramatic dintre bogăție și sărăcie, dintre lux și mizerie, dintre orgie și disperarea mizeriei, rămâne mereu în picioare. In centrul Capitalei se ridică blockhausuri de zeci de etaje, pe când la marginea ei sunt mii de bordeie în cari-și duc zilele mii de ființe cu chipuri omenești, asemenea unor umbre din infernul lui Dante.

In uriașe construcții pentru a căror realizare și-au dat mâna toate artele omenești și pentru a căror desăvârșire lăuntrică au concurat toate cuceririle civilizației moderne, locuesc bancheri sau magnați ai comerțului și ai industriei, cari stăpânesc milioane și miliarde, în valori monetare sau în valori naturale și cari printr'o singură convorbire telefonică pot schimba dela o zi la alta fața bursei și a pieței pentru ca să-și adaoge alte milioane și să prăbușească cine știe câte întreprinderi și existențe modeste, sau să mărească numărul muritorilor de foame prin calculate reduceri de salarii sau închideri de fabrici și de lucrări.

Intotdeauna, cu complicitatea politicianilor formați în aceeași mentalitate exclusiv mamonică, tovarăși reali la afacerile lor sau numai niște subvenționați cu unicul scop de ași servi politicește stăpâni. Cine poate desființa acest strigător contrast, între patronul multimilionar și între umilul lucrător care trebuie să trăiască el și familia lui, din ceea ce scapă printre degete celui dintâi? Desigur, darurile sunt împărțite și meritele trebuie să-și aibă echivalentul și ierarhia lor și în ordinea materială a lucrurilor.

Și sunt reale trebuințl ca de pildă știința cu cercetările ei, arta cu feluritele ei ramuri și înfățișeri, cari cer un adaos de cheltueli pentru cei ce le posedă. Se recunoaște că năzuința către un traiu mai bun și către un confort cât mai desăvârșit, este foarte firească dar aceasta e năzuința comună oricărui om, indiferent de naștere, de clasă socială și de rostul pe care-l îndeplinește. Orice pasăre își tapisează cuibul cu puf sau cu ierburi, și-l întocmește cu măestrie și-și crește cu cea mai mare îngrijire puișorii. Cu atât mai mult i se cuvine omului — oricine ar fi el — să aibă asemenea năzuințe și asemenea preocupări.

Dar este o limită, dincolo de care încetează omul și apare bestia satanică. Acumularea numai pentru satisfacerea unei patimi, fie de proprietăți, fie de valori monetare, capitalismul acesta care e tot una cu vițelul de aur pe care-l adorau strămoșii din Sinai ai bancherilor de astăzi, devine un monstru împotriva cărula omenirea trebue să se apere.

Acumulare de valori, din care pleacă apoi instituții de binefaceri, de ajutorare pe toate terenurile a neamului omenesc, de alinare a suferințelor, de înlăturare a mizeriei fizice și morale, desigur că e singura acumulare omenește justificată și dumnezeește încuviințată.

Incolo, ce este milionarul nostru, dacă nu aceeași mână de țărână ca și servitorul sau lucrătorul său și ce diferență de cantitate și de substanță nutritivă, poate fi între unul și altul, sub raportul alimentării strict necesare? Ce este mai mult, este de obiceiu o nebunie, o înfrângere a naturii, care nu întârzie să se răsbune. Și ce fără sens apare o asemenea exclusivă considerare a vieții omenești, din laturea ei fizică ! Pe când concepția creștină a vieții aduce și restabilește sensul existenții omului prin realitatea spiritului nepieritor.

Mâncăm ca să trăim și nu trăim ca să mâncăm — spune o maximă înțeleaptă. Ea ne lasă însă la jumătate de cale. Deaceea trebuie să completăm înțelepciunea ei în lumina adevărului creștin: mâncăm ca să trăim și trăim în Dumnezeu. In chipul acesta problema repartiției bunurilor materiale își capătă deslegarea ei. Nici nu mai e problemă. E simpla dreptate a lucrurilor, așa cum a lăsat-o Creatorul. Dreptate care nu izvorăște din lucruri, ci de Sus și se așează în lucruri. Biserica creștină a predicat-o mereu, împotriva desordinei păcatului. Dar oamenii și mai ales politicianii din totdeauna, s'au coborît cu idei și cu inimi cu tot în ținutul unilateral al materiei pentru ca să creeze trebuințl nefirești și probleme complicate din lucruri foarte simple.

Iată însă un glas care în asemenea atmosferă, capătă un răsunet ciudat. Un fel de glas în pustie, care totuși cheamă pe om la adevărata lui demnitate, personală și socială. E glasul d-lui Corneliu Codreanu. Inaugurând la Predeal un restaurant pentru tinerii legionari, domnia-sa spune : „In acest restaurant va mânca toată lumea la fel, aceleași feluri de mâncare, dar va plăti după puteri. Intre un minimum și maximum fixat de noi, cel sărac va plăti mai puțin, cei mai bogați vor plăti mai mult, după cum sunt retribuiți și după greutățile familiare. Dacă unul va zice: eu n'am nici un ban, nu va plăti nimic. Pentrucă nu e drept ca cineva să moară de foame. Ne vom interesa însă dece n'are, pentru ca să-l punem la treabă și să-l facem să aibă.

Cine va judeca cât trebuie să plătească un client ? El singur, clientul. Atât am judecat că pot, atât cred eu că trebuie să plătesc. Judecata lui este fără apel. Un principiu al justiției spune : „nimeni nu poate fi judecător în propria sa cauză". Răspund : principiul înjosește omenirea, pentrucă socotește pe om las sau hrăpăreț. Așa este. Eu nu vorbesc de cum este omul, ci de cum trebuie să fie.

Intr'o omenire înălțată, omul nu numai că poate, dar trebuie să fie propriul său judecător. Omul trebuie să judece singur, să aibă curajul și loialitatea de a da fiecăruia ceea ce este al său, adică, de a fi drept. Omul judecător în propria sa cauză, drept și sever cu sine însuși. La temelia unei țări, trebuie să fie omul drept și e bine să începem a face școală în această direcție". Dar ce este aceasta, dacă nu însăși înalta conștiință a omului născut și crescut intru Hristos ? Vechii doctrinari sociali vor zâmbi ironic sau se vor alarma ca în fața unui periculos revoluționar, dar noi nu ne putem opri de a vedea în această solitară manifestare o justă interpretare și adaptare socială a parabolei despre bogatul nemilostiv și săracul Lazăr.

Ec. Gh. V. Butnariu

Din Evanghelia dela Ioan

„In păcatul vostru veți muri..."

Zis-a Domnul către jidovi, când veniseră la sine:
„Merge-voi de-aici, și-atuncea mă veți căuta pe mine,
„Și 'n păcatul vostru, fără mântuire, veți muri,
„Fiindcă unde mă voi duce voi nu veți putea veni !"

Și-și grăiau evreii : „Singur către moarte-o vrea s'alerge,
„Că ne-a zis : „Voi nu putea-veți să veniți unde voi merge"?
Zis-a lor Isus : „Voi sunteți dintre cei de jos ; e unu-s
„Din această lume 'n care sunteți voi, — eu sânt de sus.

„Zis-am : „In păcatul vostru veți muri" ; de nu veți crede
„Cine sânt, — păcatu-acesta vă va omorî, se vede !"
— „Cine ești, dar ?", l-întrebară. — „Inceputul !", le-a răspuns,
„Cum v'am și grăit. Am multe despre voi — cum n'am ascuns —

„Să grăesc, să judec ; însă Cel ce m'a trimis anume,
„Adevărul e, și numai ce mi-a spus grăesc în lume".
Și 'nțeleseră evreii că de Tatăl le vorbea.
Zis-a iarăș : „Când pe Fiul Omului veți înălța,

„Intelege-veți că eu sânt și ce fac nu-i dela mine :
„Tatăl ce mi-a spus, aceea învăța-voi ; dela sine
„M'a trimis, și'n veci cu mine-'i, că lucrez ce-i e plăcut".
Și zicând Isus acestea, mulți într'însul au crezut.

Marin I. Predescu

Creștini, dați pentrul Biserica din Asan-Aga, Vlașca

De ani de zile, un preot se sbate să dureze un locaș măndru de închinare, într'o comună mică și cu nume de dispreț: Asan-Aga.

In parohia aceasta, cea mai mică și cea mai săracă a județului Vlașca, trudnicul slujitor al Altarului, căruia dacă i-am scri numele aici l-am jicni în modestia lui mare, a reușit, după multe strădanii, să înceapă o măndrețe de Biserică.

Dar cum am spus, a început-o numai, tencuielile, ușile, ferestrele, geamurile, Sf. Catapeteasmă, obiectele sacre și vasele de cult, așteaptă să fie donate, de cei ce vor să-și adune comoară în ceruri, sau plătite de dragostea binecinstitoare a altora.

Frate creștine,

Dă bănuțul tău, muncit cu trudă, dar cu toată bunăvoința.

Indeamnă pe prieteni, pe cunoscuți să-și trimeată obolul pentru terminarea Sf. Biserici din Asan-Aga.

E de dorit chiar o grabă în acest lucru bun, fiindcă cu cât a sosit mai de-vreme, bănuțul dat cu inimă, cu atât terminarea sf. locaș se face mai repede și bucuria Cerului va fi mai grabnică.

Indeamnă cât poți să-ți imite creștineasca faptă.

Iar tu nu mai sta o clipă.

Trimite imediat suma CU CARE CREZI CA POȚI SA AJUȚI ȘI CARE CREZI, CA MERITA A FI DATA PRINOS LUI DUMNEZEU DIN RODUL MUNCII TALE.

Comisiunea monumentelor istorice va restaura schitul lui Pahomie

Păr. monah Climent Ciupercă a fost autorizat să strângă fonduri pentru restaurare

In desfășurarea tragediei *Sfintei noastre Biserici* — am făcut un popas la schitul lui *Pahomie* din munții Paringului, locaș domnesc de închinare, zidit acum câteva sute de ani și înfipt într'o stâncă de calcar din cine știe ce dorință tainică de reculegere.

Comisiunea monumentelor istorice s'a sesizat de arătările noastre și a autorizat pe părintele monah CLIMENT I. CIUPERCA, dela mânăstirea Govora, să strângă fondurile necesare restaurării schitului Pahomie așezat pe teritoriul comunei Cheia din județul Vâlcea.

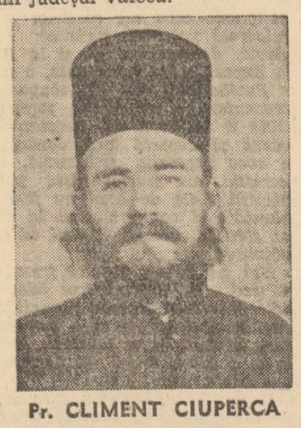

Pr. CLIMENT CIUPERCA

Părintele CLIMENT I. CIUPERCA, cercetând drumurile sinuratice ale Paringului, a dat peste minele schitului care astăzi servește de adăpost oilor primarului din com. Cheia.

In temeiul unor vechi acte de proprietate — noi nu le-am văzut—obștea moșnenilor din Cheia ar fi stăpână pe munte și pe ruinele schitului cu vatra înconjurătoare.

Comisiunea monumentelor istorice urmând să declare schitul ca monument istoric, a delegat pe d. I. Atanasescu, arhitectul comisiunii din Craiova, să meargă la fața locului și să întocmească devizul, relevând și planul de restaurare al mânăstirei.

D. prof. I. Iorga, președintele comisiunii, se interesează de aproape de această mică comună din trecutul neamului românesc abandonată de indiferența omenească.

Lucrările ar merge bine dacă oamenii atâțați de primarul din Cheia, care va fi obligat să-și găsească alt adăpost pentru oi decât un jăcaș dumnezeesc și — pe câte ne spune părintele Ciupercă, într'o scrisoare pe care ne-o adresează — chiar preotul Gh. Ionescu dela Biserica din Cheia.

Urmând să facă demersurile autorizate de comisiunea monumentelor istorice, părintele Ciupercă a fost tratat de „vagabond", iar primarul i-a afirmt că „pământul e al obștei cu Biserică cu tot", și că, prin urmare, „nu are nimeni treabă s'o repare".

In aceste condițiuni, firește că părintele Ciupercă nu poate activa pentru restaurarea schitului ba chiar s'ar putea alege și cu ceva năpaste.

Este de datoria ministerului de interne să facă așa ca primarul din Cheia să nu mai confunde interesele sale personale cu lucrările sufletești ce ies din competența sa. Deasemeni, sfânta Episcopie a R. Vâlcei să atragă atenția preotului Ionescu asupra rătăcirei în care se găsește.

SPORT

Matchuri

Câștigate la „rișcă"

Comitetul Cupei Europei Centrale, a luat o decizie interesantă în legătură cu matchurile din cadrul C. E. C.-ului.

Astfel, dacă două echipe dispută două matchuri, și în ambele rezultatul arată egalitate, atunci, la sfârșitul celui de-al doilea match, arbitrul dă cu banul, ca la „rișcă" și cine e mai norocos, câștigă.

In urma acestei decizii „sui-generis" nu se va mai dispută un al treilea match pe teren neutru, cum era până acum.

Opera d-lui Luchide

România și Jugoslavia admise definitiv în Cupa Europei Centrale

Eri s'a înapoiat dela Roma d. Octav Luchide, secretarul general al F. R. F. A.-ei.

D-sa ne-a făcut câteva interesante declarații.

Astfel, în ședința comitetului Cupei Europei Centrale s'a admis definitiv participarea României și Jugoslaviei în C. E. C.

Deocamdată tot cu o singură echipă. Rămâne ca la 18 Ianuarie, la Belgrad, când se va întâlni comitetul în plen, să se vadă dacă n'ar fi posibilă admiterea cu două echipe.

La Obor

„Unirea Tricolor"-„C.A.O."

Pe arena din fața gării „Obor" Unirea-Tricolor întâlnește mâine în cadrul diviziei naționale puternica formație orădeană C. A. O. Acest match surescită un mare interes din partea ambelor echipe care vor lupta din răsputeri pentru cele două puncte în clasament. Față de ultimele rezultate putem vedea că ambele echipe sunt în formă. Astfel, în timp ce la Oradea, C. A. O. înfrânge pe Ameta, cea mai pretențioasă echipă la șefia campionatului, „Unirea Tricolor" grație jocului clar pe care-l practică și elanului ce-i caracterizează dispune ca scor de Juventus. Afară de aceasta uniriștii vin să ne arate că înfrângerea survenită din partea Jiului nu a fost decât un simplu accident și că locul ce-l dețin în clasament este pe deplin justificat. In vederea acestui match și pentru o cât mai bună comportare uniriștii s'au antrenat intens sub stricta supraveghere a maestrului. Afară de aceasta este știut că între cele două echipe există și o veche rivalitate.

Cu această ocazie se vor întâlni două echipe: C. A. O., bazată pe un joc technic, față de Unirea Tricolor al cărui elan este caracteristica echipei și în fața căreia cu greu poți ține piept. Matchul va da loc la o luptă strânsă, încât ne face să anticipăm că la acest match vor asista un număr destul de mare de spectatori.

Dat fiindcă Unirea joacă pe teren propriu ne obligă să înclinăm spre o victorie oboreană la mică diferență. Dar pentru aceasta trebuie să lupte din răsputeri și să nu se gândească nici un moment că matchul jucându-se la ei acasă ar fi câștigat mai dinainte.

Coreografie

„Baletul Florentin" Angiola Sartorio

Din șiragul mimo-dansurilor înfățișate, în sala „Vox", de către „BALETUL DIN FLORENȚA", se desprinde o bine pusă la punct înmănunchere de mlădieri trupești. Toate aceste mișcări, îngemănate cu adâncimile expresive ale sufletului, au prins cu vraja oglindirilor lor ochii unei bune părți din public.

Câțiva, dintre corifeii acestei înșiruiri, au atins culmi de-o îmbucurătoare desăvârșire, prin spontaneitatea cu care au redat feluritele simțăminte, ce decurgeau din baletele înscrise în program. Dintre interpreți, ne-au plăcut ANTONIO FLUELER, în Don Quichotte, *LISA CZOBEL în* prințesa indiană *și ERWIN HOFMAN, în personagiile grotești.*

Sonoritățile muzicale ca și coloritul costumelor, îmbibate în aluatul specificului italienesc, au fost împerecheate cu dibace îngrijire de către bine cunoscuta balerină și conducătoare a trupei: d-na ANGIOLA SARTORIO.

Acompaniamentul pianului, peste măsură de slab pentru marea încăpere, a sălii „Vox", a răspândit în sânul spectatorilor o oarecare răceală.

Un ansamblu orchestral, ar fi făcut cu totul alt efect. Prin țâșnirile lui puternice, ar fi revărsat o mai temeinică înviorare în întregul public.

Aleasa ținută artistică a „BALETULUI FLORENTIN", merita o primire mai prietenoasă.

PACAT !

Dem. Mihăilescu-Toscani

Aspecte, insigne, comentarii

D. I. P. Prundeni

— va scoate în curând un săptămânal politic intitulat „Huliganii".

Numărul

— din săptămâna aceasta al revistei „Cuget Clar" (Noul Semănător), de sub conducerea d-lui profesor N. Iorga, cuprinde un bogat material literar, critic și polemic.

La acest număr colaborează cu inspirate epigrame d. profesor A. C. Cuza. D. profesor N. Iorga scrie despre: Natura în poesia nouă și în poesia adevărată.

Mai colaborează d.-nii: A. G. Stino: Mutul. Paul I. Papadopol: O carte care merită toată atenția. Nicolae Buicliu: Problema muzicii românești.

D. Vasile Militaru

— a trimis ieri editurii „Cugetarea" corecturile celor două volume: „Curcubee peste veac" (fabule) și „Temelie de veac nou" (poezii).

Cine cunoaște activitatea prodigioasă și posibilitățile de realizare artistică ale autorului „Stropilor de rouă", are tot dreptul să aștepte cu nerăbdare apariția celor două cărți.

„Cartea pentru Domnițe"

— se intitulează volumul de poezii al d-lui Virgil Carianopol, care va apare în cursul lunii Noembrie.

„Mărturii streine asupra războiului italian 1915-1918",

— se numește eleganta broșură a d-lui BENITO MUSSOLINI, apărută de curând în românește. Scrisă ca prefață la cartea generalului de Corp de Armată ADRIANO ALBERTI, acest interesant și concis studiu aduce serioase contribuțiuni la cunoașterea valorii intervenției Italiei pentru ajutorul dat aliaților.

O recomandăm călduros.

„Iuda"

— albumul antisemit al pictorului Petrică Lazăr, va ieși zilele acestea de sub tipar.

Scrisorile elogioase și comenzile primite până acum, ne dau certitudinea că „Iuda" va avea un răsunător succes.

In editura „Bucovina"

— vor apare în curând următoarele cărți: „Diamante albe și negre" (poezii) de Aspazia Munte, „Cântece de țară" (poezii) de Vasile I. Posteucă, „Poeme" de E. Ar. Zaharia și „Haiducii" (piesă) de Mihail Horodnic.

DE LA O ZI LA ALTA

TEATRU

OPERA ROMANĂ: M-me Butterfly.
TEATRUL NAȚIONAL, matineu: Despot Vodă; seara: Poveste de iarnă.
STUDIO NAȚIONAL, matineu: D'ale carnavalului; seara: George și Margareta.
TEATRUL REGINA MARIA: mat.: Nunta de argint; seara: Frații Karamazov.
TEATRUL COMOEDIA, matineu: O noapte furtunoasă, Conu Leonida față cu reacțuinea și Kontușovca Palace; seara: Atenție la vopsea.
TEATRUL VESEL: Fustele dela minister.
TEATRUL MODERN: mat. și seara Noaptea de 13.
ALHAMBRA: mat. Margareta de Navara; seara: Expoziția Alhambra.
TEMPO: „Nepoata... d-lui ministru".
MODERN: „Noaptea de 13...".

CINEMA

ARO: „Invitația la dans".
TRIANON: „Foc" cu Edwige Feuillére și Victor Francen și jurnal.
VOX: Borneo, jurnal și complectare.
CAPITOL: Tinerețea lui Puschin, jurnal și completare
FEMINA: S'a născut o stea și jurnal.
A.R.P.A.: Vasul Robilor cu Warner Baxter și Wallace Bury, jurnal și complectare.
FORUM: Sonata Kreutzer, jurnal și completare.
ROXI: Tinerețea lui Puschin, jurnal și completare.
OMNIA: Stan și Bran și Testamentul, compania Titi Mihăilescu.
CITY: Misiunea brigăzii 41, jurnal și completare.
ELYSÉE: Flori din Nisa, jurnal și complectare.
MARCONI: L'am întâlnit la Paris, jurnal și revistă.
MODEL : Vânătorul alb, jurnal și două complectări. jurnal și completare.
COTROCENI: Miss Theodora și Am ucis.
FRANKLIN: Grănicerii.
DICHIU: Vinovatul și Extraordinarul Mrs. Deeds.
PACHE: Veniți cu flota, jurnal și revistă.
TRIUMF (Griviței 335): O lacrimă pe un mormânt, Banda veselă și jurnal Eclaire.
ORFEU: Mitsuko jurnal și completare.
MILANO: Un înger de doctor, două jurnale și completare.
AIDA: Fetița olandeză, jurnal și complectare.
BARCELONA: Avangarda eroilor.
CENTRAL: Panică pe pământ. Stan și Bran.
VOLGA-DOROBANȚI: Nick gentlemen detectiv, matchul de box I. Louis-T. Farr, jurnal și complectare.
ILEANA: Comoara piraților.
ȘIC: Copii de vânzare și Dragoste în taxi.
DORY: Panică pe pământ, jurnal, comedie și orhestra de balalaici.
UNIC (Piața Filantropia): Bethoven cu Hary Bono. Jurnal și completare.
DIANA: Stan și Bran și testamentul și complectare.
LILLY : Automobilul ucigător, completare sonoră și jurnal.
FLORIDA : Dezonorata, jurnal și complectare.
ELYSÉE (str. Doamnei 11): „Foc" cu Edwige Feuillére și Victor Francen. Jurnal.
LIA (Griviței): Subjugat de tine. Band aveselă.

RADIO

Sâmbătă 30 Octombrie 1937

14.10. Ora. Mersul vremii. Radiojurnal. Știri interne și externe.
14.25. Piese mici de compozitori mari (discuri).
15. Actualități străine. Radiofonice.
17. Ora străjerilor: 1. „Cu gândul spre mai bine" de lt.-col. Apăteanu, inspector administrativ în Straja Țării; 2. „Hora Daciei" piesă muzicală aranjată pentru radio de prof. Cucu Bănățeanu, executată de stolul de străjeri al liceului Sf. Haralambie din Turnu Măgurele, comandat de D. Voiculescu; 3. Știri străjerești.
18. Ora. Mersul vremii.
18.02. Prezentări muzicale.
19. Actualități turistice.
19.15. Concert de muzică distractivă. Orchestra de salon Radio, dirij. de Const. Bobescu.
UNIVERSITATEA RADIO
20.20. Din problemele actuale ale limbei românești, de prof. Ion Capidan.
RADIO ROMANIA
20.35—21. Muzică românească (discuri).
RADIO BUCUREȘTI
20.35. Ansamblul „Mihail Daia". Quartetul bărbătesc: Chirilă Ispas și Dinu Sichitiu, tenori, Viorel Moțoc, bariton și Mircea Buciu, bas, Nicolae Mezey, ghitară și M. Alexe, pian: muzică Const. Vintilescu.
RADIO ROMANIA și RADIO BUCUREȘTI
21. Poșta Radio.
21.15. Jazzul Ghindă: (voce: Jean Moscopol).
22.30. Radio jurnal. Sport.
22.45. Concert nocturn al orchestrei Titi Constantinescu, transmis dela restaurantul „Continental".
23.45. Jurnal pentru străinătate în limba franceză și germană.

Duminică 31 Octombrie 1937

7.30. Deschiderea emisiunii: Gimnastică ritmică; Radio jurnal; Concert de dimineață (discuri); Sfaturi gospodărești și medicale.
8.30 Inchiderea emisiunii.
9.50. Ora religioasă: I. Clopote; noapte (discuri).
II. Serviciul religios transmis dela Sf. Patriarhie: III. Predică de pr. Efrem Enăcescu.
11.00. Cuvânt introductiv.
11.15. Concert simfonic al orchestrei Radio, dirij. de George Enescu: Ciclul Beethoven (III).
13. Ora. Culturale. Sport. Cota Dunării.
13.10. Concert de prânz. Orchestra Vasile Julea: (voce: Ion Luican).
14.10. Ora. Mersul vremii. Radio jurnal. Știri interne și externe.
14.25. Continuarea concertului.
ORA SATULUI
15. Sfaturi pentru gospodari.
15.15. Cântece populare, Aurel Alexandrescu (canto).
15.40. Valeriu Măgureanu: De vorbă cu sătenii.
18. Ora. Mersul vremii.
18.02. Concert de după amiază, Fanfara reg. 21 infanterie, cond. de lt. Stamatiade.
19. Actualități medicale.
19.10. Muzică de dans (discuri).
20.25. Comemorarea congresului ostășesc moldovenesc. 20 Oct. 1917, de Ion Păscăluță.
20.40. Teatru: „Numele de familie" farsă radiofonică de Ion Sârbu.
21.15. Ziua economiei, de Gheron Netta.
21.30. Concert coral al soc. „Cântarea României" (Filiala Târgoviște), cond. de Gh. Russu.
22.00. Radio jurnal.
22.10. Concert de noapte (discuri).
22.40. Rezultatele sportive, de Radu Vasilescu.
22.55. Continuarea concertului de noapte (discuri).

CAPITOL ȘI ROXY
Tinerețea lui Puschin

VIAȚA POLITICĂ

Referendum-ul „Poruncii"

Să aplicăm suveranitatea națională

— Colonizarea jidanilor în Rusia. Jefuitorii țării să plece. Măsuri de guvern pentru rezolvarea problemei evreești. — 929) — Răspunsul d-lui V. Georgescu-Bârlad —

Ne doresc cele mai *nenorocite* complicații și interne și externe, și nu odată am auzit, din astfel de guri, că *„nu meritam situația internațională"* ce o avem și *că odată „ni se va înfunda"*.

Cititorii acestor rânduri, cunosc destule ocaziuni, cari confirmă spusele mele.

Ce mai doresc acești oameni de la noi, căci ei, în România, au tot ce dorește omul pe pământ: influență, avere, libertate? Și înfruntarea domnilor Weisman și Filderman a fost primită cu mare satisfacție în lumea evreiască. Ba chiar au primit felicitări și telegrame.

POVESTEA VECHIMII

De o străveche așezare evreească, aici nu poate fi vorba.

Pe lângă documente istorice citate din care rezultă, cât sunt de proaspeți musafirii, dar în toponomia locurilor, apelor sau așezărilor noastre, nu întâlnim nici o urmă. Există: Vadul Tătarilor, Vadul Ungurului, Podul Turcului, Dealul Țigăncei, Fântâna Grecului, etc.; *n'am auzit și nici nu se întâlnește* „Podul lui Ghidale", „Fântâna lui Șmil", „Puntea lui Ițic" etc.

TRADATORI IN RAZBOI

Sacrificii și jertfe comune: — bine că n'a trecut vre-o sută de ani dela războiu, și știm cum s'au purtat și cei de pe front și cei de acasă. Luptătorii spionau și s'au predat, în foarte mare parte, iar cei rămași acasă ne demoralizau. Și acum îmi amintesc vorbele cu care m'au întâmpinat unii evrei, după pacea dela București: „Săturați-vă, România Mare v'a trebuit".

Parcă și acum nu sunt mulți evrei care spun: „Să vedem cât o să țină". (e vorba de România Mare).

In chip de jefuitori

Au pus în valoare bogăția unei țări sălbatice; dacă punerea în valoare însemnează „sărăcirea", ce o lasă în urmă în gospodăria românească și îmbogățirea lor, atunci suntem de acord.

Au ras codrii de pe cuprinsul țării, proprietarii pădurilor au sărăcit, *iar* cumpărătorii s'au îmbogățit.

Ne-au adus secetele *aproape* permanente, *de pe urma punerii* în valoare *o bogățiilor țării.*

Dar unde culminează cu impertinența, e când spun că ne-au civilizat. *Cred că nu este națiune mai puturoasă și mai murdară pe pământ ca evreul. Priviți: slinoși, murdari, soioși, atât ei cât și femeile lor!! Dar gospodăria evreiască are un miros special de duhoare. Cine l'a dus nevoia să se odihnească în timpul războiului prin casele ovreești, își aduce aminte cum ploșnițele îi devastau trupul și zădărniceau odihna!*

Priviți și la țăranul nostru și la gospodăria lui: curat, pe cât îl ajută mijloacele, simțit, femeile de asemenea, iar gospodăria lui miroase a busuioc sau sulfină, — curată și îngrijită și la ferestre flori! Ați văzut flori pe la ferestrele caselor ovreești?

Slavă Domnului, cu Babeș, Dr. Jean Cantacuzino, Dr. Toma Ionescu, Enescu, Inginer Saligny, pictor Grigorescu, Eminescu, Alecsandri, Coșbuc, Delavrancea, Kogălniceanu, Tache Ionescu și alții de origină pură românească, căci altfel ar spune că, fără contribuția lor intelectuală, n'am fi, unde suntem!

SUVERANITATE NAȚIONALA

Chestia evreiască trebuie **rezolvată de noi și prin noi, aici acasă, dreptul de suveranitate a unui stat,** interesele națiunii dominante **și majoritare,** nu cunosc limită!

Însăși Aristide Briand, la Geneva, a spus prin 1930, că trebuie înainte de toate ca minoritățile să respecte **suveranitatea națională** a statului unde se găsesc.

Am mai fost încălcați pe timpuri de o influență slavonă, apoi de una turcească și alta grecească.

Și oamenii de stat de atunci, Domnitorul Ioan Cuza și ministrul său Kogălniceanu, nu s'au sfiit să exercite dreptul de suveranitate **într'o epocă, când statul român era la început!**

CUM SCAPAM DE JIDANI

Ce trebuie de făcut?

a) Un aparat de stat de la ministru, până la gardist, pătrunși ca de un fior de poruncă momentului de azi, să aplice legea **cinstit** și o justiție care să înfiereze abaterile; căci acel ce calcă legea în ori ce moment în această țară este evreul.

b) O politică de stat, sinceră și viguroasă, **ca elementul românesc** să fie repus în drepturile sale **începând cu funcțiunile publice,** funcțiunile particulare, comerț, industrie, meserii, profesiuni libere, **căci este știut,** cine este stăpân, are dreptul netăgăduit a-și alege serviciul care îi place sau convine, fără a da nimănui vreo socoteală.

c) Această politică de stat să fie secondată și sprijinită de o educație națională în sânul familiei, școalei de orice fel, învățământului superior și armatei, în fine înăuntrul întregei societăți românești.

d) Rezultatul va fi acesta: ploșnița fuge singură când gospodina e harnică și curată, **iar** păduchele moare, când omul se spală și primenește des; **tot așa și evreii, nemai având ce suge,** se vor duce de unde au venit.

e) Anularea legei de schimbare a numelui, cu efecte retroactive și anularea încetățenirilor dobândite prin vre-un act fals.

Ne este indiferent țara unde vor pleca

f) în ce privește țara unde vor pleca: Palestina, Madagascar, ne este indiferent. Ceiace este sigur, este ca Sioniștii, **cari tac propagandă pentru** „Căminul palestinian", **nu se vor duce nici odată, sau în cei mai bun caz, cei din urmă.**

g) Și fiindcă s'a vorbit de densitatea kilometrică, **de ce nu s'ar duce evreii în Rusia, fie în cea europeană, fie în cea asiatică, căci nici o națiune din lume,** n'a adus mai multe servicii **sovietelor și Comunismului,** ca evreii.

Marii conducători ai acestei republice comuniste: Ttrotzki, Kamenev, Litvinov și Lenin, au sânge de evreu.

Intregi regiuni din această țară, așteaptă să fie populate, și apoi ar putea Sovietele să acorde un azil și o patrie unei populațiuni care li-a arătat atât devotament.

V. Georgescu-Bârlad

*

ROMANI ȘI ROMANCE, răspundeți Referendum-ului! Cine socotește că n'are nimic de adăugat peste programul înfățișat de „Porunca Vremii", poate răspunde simplu pe o c. p.: „Ader la programul „PORUNCII", **indicând numele, profesiunea și localitatea unde domiciliază.**

MAMA ROMANCA!

Atâta lucru îți cere țara, ție, care ești stâlpul familiei românești:

Nu cumpăra dela jidan! Nu-l face stăpânul fiului tău, robul de azi și mai ales de mâine!

Sărbătorirea a 14 ani dela proclamarea republicii turcești

ANKARA, 30 (Rador). — *In toate localitățile din Turcia au avut loc ieri adunări populare și parăzi militare.*

D. TATARASCU FELICITA PE D. ATATURK

D. Gheorghe Tătărăscu, președintele consiliului, însoțit de d. N. Sibiceanu, director de cabinet, a mers, îndată după amiază, la Adunarea Națională și a prezentat felicitări în numele guvernului român, președintelui Ataturk, cu prilejul marei sărbători naționale turce.

Erau de față președintele consiliului de miniștri al Turciei, membrii guvernului, casa militară a președintelui republicii și șefii armatei.

D. Gheorghe Tătărăscu a fost condus apoi de d. Celal Bayar, președintele consiliului, în automobilul său, la locul unde s'a desfășurat parada.

O MARE PARADA MILITARA

Parada a început printr'o impresionantă demonstrație aviatică: 150 de avioane, în fruntea cărora se afla aviatoarea militară Sabiha Goekcen, au sburat în formație deasupra terenului în timp ce elevii și elevele școlii de aviație executau o aruncare în massă cu parașutele.

Urmau 1600 de cercetași și cercetașe, apoi o divizie cuprinzând reprezentanți din toate unitățile armatei și formații motorizate.

De peste hotare

Intensificarea propagandei comuniste în Franța

— Hotărîrile luate la Moscova, de către Komintern, după înapoerea dela Paris, a lui Dimitrov. —

Este cunoscută recenta vizită pe care a făcut-o, la Paris, bulgarul Dimitrov, secretarul general al Komintern-ului. In legătură cu mașinațiile oculte ale acestui agitator criminal, săptămânalul *Gringoire* publică, în ultimul său număr o serie de date, extrem de interesante, din cari spicuim și noi câteva.

„El a fost întâi în Elveția, în Belgia, în Cehoslovacia și în Spania, scrie „Gringoire". El petrece apoi 8 zile în Franța după care se înapoie la Moscova unde, la 15 Septembrie, se întruni ședința plenară a Komintern-ului.

Cu această ocazie au fost convocați reprezentanții a 6 partide comuniste europene.

Englezii aveau delegați pe Maurray și Dutt, spaniolii pe Miguel Valdez și Alberto Tracas, belgienii pe Van de Graf, partidul comunist italian pe Ercoli și Cotloni, partidul cehoslovac pe Wolf și Bielansky, iar partidul comunist francez era reprezentat prin André Marty și Raymond Cozeret.

Cât despre partidul comunist rus era reprezentat prin tot comitetul de direcție. Erau de față Stalin, Kajanovitch, Jdanov, Iékoylev și șefu Ituturor polițiilor internaționalei a III-a, din univers, bine înțeles și din Rusia: Nicolae Iejov.

După ample discuțiuni cari au continuat și în secții secrete, s'au adoptat următoarele măsuri, cari au fost ratificate de Stalin:

Deschiderea de credite extraordinare partidelor comuniste francez și italian. Aceste sume vor fi obținute prin vânzarea valorilor și bijuteriilor importate în Franța de către comuniștii spanioli și vor fi puse la dispoziția biroului parizian al Komintern-ului. Lichidarea acestor obiecte și titluri se va face la Londra de către doi agenți tehnici: Boldini și Samuel Chapiro.

Reîntărirea cadrelor partidului comunist francez prin trimiși speciali, de toate naționalitățile.

Trecerea, de urgență, pe teritoriul francez a stocului de arme depozitate de Komintern la Luxemburg.

Revizuirea și completarea listelor de membri ai partidului cari și-au făcut stagiul militar.

Insfârșit a fost fixat ca controlor al activității comuniste în Franța, camaradul Hofmann Toți membrii comitetului central al partidului comunist francez îi vor fi subordonați. Acest emisar roșu este mascat în persoana corespondentului agenției Tass, ceiace-i permite să aibă la dispoziție toată presa sovietică din Franța.

Venit în Franța Hofmann își începu acțiunea de organizare a partidului comunist francez după sugestiile primite dela Moscova. El convocă o conferință a partidului în care hotărî o nouă compartimentare pe regiuni, a Franței, ținându-se seama de locurile unde trebue intensificată propaganda comunistă. Deasemeni se hotărî ca toate organizațiile comuniste tinere să fie militarizate. Pentru organizarea armatei roșii din Franța, a fost format un comitet special pe lângă centrele regionale de operații cu misiunea de „a asigura direcția telefonică a forțelor roșii și comandamentul lor".

Insfârșit se mai decide ca toți comuniștii să înceapă o mare propagandă împotriva armatei franceze. Un credit de 750.000 franci a fost deschis pentru subvenționarea celulelor antimilitariste pe cari le înjgheabă comuniștii printre militari. Apoi a fost creiată și o „direcție a aerului". In fruntea acestui organism, care are de scop anarhizarea și indisciplinarea aviatorilor francezi, a fost plasat unul dintre cei mai energici militanți comuniști: Sémard, asistat de alți doi comuniști.

Măicuțele lui Iuda

D. profesor N. Iorga publică în „Neamul Românesc" de ieri următorul articol:

„Cu amintirea Saftei Balș-Brâncoveanu și a fetelor de boieri din cele mai mari familii cu nume eroice stăteau supt munte, închinătoare ale lui Dumnezeu și minunate gospodine de modă veche, măicuțele din chiliile de la Agapia mitropolitului Nicanor, contemporan al lui Mihai Viteazul, și de la Văratecul cu arhaic nume ciobănesc.

„Tăia fiecare, nu din mica sumă bugetară, ci din osteneala minilor dibace și din grija modestului avut, salvat din furtunile lumii.

„D. Iamandi, ministru de culte, li-a dat și lor păduri. Și, iată, că muntele de unde se coborau cu turmele și de unde veniau înviorătoarele miresme ale brazilor seculari, e pus în exploatare.

„Vătafi de la cooperative ai sărăciei și ignoranței țărănești iau în sama lor pădurile și le trec imediat bandelor evreiești de pustiire. Zilnic pe acolo pe sus sună barda parcă ar lovi în trupul nostru însuși.

„Inginerul silvic Florescu, denunță și barbaria din Neamț.

„Dar îl întreb: „silvic" cum e, de ce nu se duce la fața locului și, chiar cu primejdia de a-și pierde funcția, de ce mobilisind un întreg tineret, care-și zice naționalist, nu apucă bestia de blana pieptului"?

Cum difuzează inexactități d. M. Popovici

— Câteva declarații făcute la Brașov. —

D. Mihai Popovici a presidat ieri după amiază la Brașov o întrunire a șefilor de organizații național-țărăniste din Ardeal.

Ce s'a discutat în ședința secretă, nu știm. Unii sunt informați că d. Popovici a explicat pentruce d. Maniu are față de d. Mihalache și față de partid o atitudine atât de intransigentă.

In ședința publică, însă, d. Popovici, pentru a întreține moralul partizanilor ,a declarat că „situația partidului este din cele mai strălucite".

Dacă situație strălucită se chiamă poziția deplorabilă a național-țărăniștilor, cari au, însfârșit, informații precise, că sunt excluși definitiv dela succesiune, apoi, desigur că d. Popovici are dreptate și nimeni nu invidiază această... situație.

Dar d. Popovici a făcut o declarație și mai hazlie.

Cități:

„Astăzi Țara Românească nu are Corpuri Legiuitoare".

Extraordinar!

Dacă țara nu are Corpurile Legiuitoare, cum de a fost prorogat Parlamentul până la 15 Noembrie?

Se poate prorooga ceeace nu este?

D. M. Popovici sau nu înțelege anumite lucruri sau încearcă să-și facă o sistemă din a difuza inexactități.

In atenția d-lui ministru al Educației Naționale

Suntem informați că se fac anumite presiuni pentru prelungirea mentinerii la post a jidanului dr. GOLDȘTEIN, șef de lucrări, în clinica d-lui prof. dr. G. Marinescu. Cum această prelungire ar fi o nouă palmă pe obrazul românilor ce muncesc în acea clinică și cum această javră trebuia, de mult încă, scoasă la pensie, aducem la cunoștința celor în drept acest fapt spre a se evita comiterea unei noui ilegalități. Rugăm să se respecte decizia ministerială prin care i s'a pus în vedere jidanului să-și aranjeze drepturile la pensie pe ziua de 1 Octombrie 1937. Așteptăm un răspuns.

Jidanii acaparează mărcile comemorative Voevodul Mihai

Cu prilejul înălțării Marelui Voevod Mihai la gradul de sublocotenent, direcțiunea generală P. T. T. a lansat o emisiune de mărci poștale comemorative.

Aceste mărci sunt adevărate sărbători pentru filateliști și prin stocul lor limitat capătă o valoare comercială cu mult peste cea nominală.

Această valoare nu trebuie să fie însă speculată prin acaparărea stocului intreg de anumiți indivizi.

Mărcile au fost puse în vânzare câteva zile la un ghișeu special în palatul poștelor pentru a fi la îndemâna tuturor amatorilor.

Suntem informați că o bandă — firește jidovească — a propus direcțiunii P. T. T. cumpărarea întregului stoc de mărci comemorative pentru a-l putea apoi specula peste comercializarea lui normală.

Din această bandă fac parte indivizii Wilhelm Nathanson, Mozu Frenckel, Jean Odor, Hohlen și alți câțiva dintre cari unii cu diferite casiere și necunoscute indeletniciri.

Credem că direcțiunea generală P. T. T. nu se va preta acestei noui specule jidovești și că vânzarea mărcilor comemorative nu se va transforma într'o pungășie.

Clopotnița Sfintei Patriarhii se reconstrueşte

Trecătorii ce-au drumul prin Piața 8 Iunie sau pe Dealul Patriarhiei, sunt rău impresionați, și pe drept cuvânt, pentrucă, în vreme ce se desfășoară tragedia Bisericei noastre copleșită de jidovime, clopotnița—portalul — dela capătul aleii — monument istoric — este desvelită și în stare de ruină.

Se știe că această clopotniță, construită în vremea lui Constantin Brâncoveanu, a fost anume cruțată în urma intervenției personale a d-lui prof. N. Iorga, președintele comisiunei monumentelor istorice, atunci când d. Dem. I. Dobrescu, intenționa s'o dărîme în timpul primariatului său.

După informațiile ce avem, n'ar fi vorba nici de o neglijență și nici de o împietate.

Comisiunea monumentelor istorice a întocmit un proect pentru reconstruirea clopotniței în așa fel încât să constitue un monument — un portal impunător pe sub care să treacă alaiurile la Camera deputaților sau la Sfânta Patriarhie.

Reconstruirea clopotniței s'ar face, păstrându-se caracterul epocei.

Clopotul cel mare va fi instalat în această clopotniță.

Activitatea național-creștină în Romanați

Corabia, 29. — Organizația partidului național-creștin din județul Romanați, sectorul I de sud „Dunărea" a ținut o mare adunare în comuna Dăbuleni, cea mai mare comună din județ, cu delegații din comunele vecine.

D. *Florea Ionescu*, mare comerciant, vice-președintele org. județene și șeful sect. I „Dunărea", a spus printre altele:

„Marii noștri conducători d-nii A. C. Cuza și Octavian Goga, animați de marea dragoste ce port romanațenilor, după demisia d-lui Ianculescu, ne-au dat ca șef al județului, pe d. deputat Stan Ghițescu, secretarul general al partidului, căruia trebuie să-i mulțumim cu recunoștință că și-a luat greaua sarcină a munci și pe meleagurile sfinte ale Romanațului lui Popa Șapcă, sădind crezul naționalist creștin.

Mulțumim cu recunoștință ziarelor „Universul" și „Porunca Vremii" conduse de falnicii stegari Stelian Popescu și dr. Ilie Rădulescu, — marele aport ce-l aduc prin scrisul lor înflăcărat mișcării naționaliste, care mișcare e în pragul izbânzii finale".

Au mai vorbit d-nii N. Neacșu, avocat Andreescu, Ion R. Treantă, șeful org. comunale, etc., după care mulțimea din câteva zeci de comune s'a răspândit în liniște.

POLITICE

Declarațiile d-lui Tătărescu

TOATE cercurile politice așteaptă cu multă nerăbdare declarațiile pe cari le va face d. Gh. Tătărescu Luni seara, la ora 9 și cari vor fi difuzate de ambele posturi de Radio.

Aniversarea unirii Basarabiei

VICEPREȘEDINTELE consiliului de miniștri a plecat astăzi la Chișinău și a presidat azi dimineață congresul celor cari acum 20 de ani au hotărît alipirea Basarabiei la Patria Mumă.

Inaugurări de lucrări edilitare în Basarabia

SAPTAMANA viitoare se inaugurează în Basarabia numeroase lucrări edilitare.

Astfel, în ziua de 2 Noembrie se va desveli, la Ismail, statuia Regelui Ferdinand și se va da folosinții publice aerogara.

Iar în ziua de 4 Noembrie se va desveli, la Orhei, statuia lui Vasile Lupu.

Solemnitățile dela Iași

MAINE, la solemnitățile dela Iași, participă d-nii Dinu Brătianu, N. N. Săveanu, Al. Lapedatu, I. Nistor, I. Costinescu, M. Negură, V. Iamandi și Bebe Brătianu.

De reținut că în timp ce membrii „Părerilor Libere" au răspuns în bloc invitației, hașiștii se mențin într'o rezervă semnificativă.

D. Titulescu nu va milita în politică

DEȘI național-țărăniștii anunță că d. N. Titulescu se va angaja în luptele politice după ce se va înapoia din străinătate, suntem în măsură să anunțăm, totuș, că fostul ministru de externe se va menține departe de sbuciumul partidelor cel puțin un an de zile.

Guvernul de mâine

ZIARUL „Mișcarea", oficiosul partidului liberal georgist, publică eri un articol de fond, în care, în concluzie, arată că „guvernul de mâine trebue să fie expresia dinamică a instinctului național".

Național-țărăniștii nu vin...

(Urmare din pag. I-a)

Al doilea: nu mai e nici o îndoială că internaționalismul este falimentar. Uitați-vă la ceiace se petrece în Europa! Nu ne gândim la Italia și Germania, unde toate ideile întemeiate pe Geneva, au fost, de mult, aruncate la coș. Priviți, însă, la starea de spirit a întregului continent! Pretutindeni — până și în Anglia — naționalul începe să ia locul oricărei cooperări internaționale, dovedită tot mai efemeră. Fiecare stat se strânge în ghioaca lui, fiecare se gândește cum să-și creeze, singur, acel minimum de siguranță, pe care nu i-l poate da haosul ce rămâne pe urma internaționalismului european, transformat în comunism. România are, prin urmare, nevoie de un guvern care să fundeze intangibilitatea ei, pe criteriul naționalului. Pot să dea național-țărăniștii, cu toate pietroaele internaționale, pe cari le au legate și de mâini și de picioare, acest guvern? Pot ei, cari nu trăesc decât prin și din internaționalism, să dea acest caracter de autentic național, guvernului viitor? Iarăș, fără a insista prea mult: CATEGORIC, NU!

Un guvern național-țărănist este, în consecință, — pentru orice elementar bun simț — o aberație. Iată de ce noi — chiar dacă d. Grigore Filipescu ar lua-o razna, fie și în pielea goală, pe Calea Victoriei — nu credem, nu putem crede într'un guvern al d-lui Ion Mihalache.

Dr. ILIE RA[illegible]ESCU

MEMBRII GUVERNULUI la Te-Deum-ul oficiat cu ocazia aniversării zilei de naștere a M. S. Regina Maria

Consiliul superior al agriculturii a fost constituit

In baza decretului lege pentru organizarea ministerului agriculturii și domeniilor, d. V. P. Sassu, ministrul Justiției și ad-interim la agricultură și domenii, a semnat un jurnal prin care s'a constituit Consiliul superior al agriculturii, din următoarele persoane, membri de drept: d. *Vasile P. Sassu*, ministrul justiției, ad-interim al agriculturii și domeniilor, d. prof. *Tiberiu Moșoiu*, subsecretar de stat la ministerul agriculturii și domeniilor, d. *Gh. Cipăianu*, fost ministru, d. *Mircea Cancicov* și *Mihail Berceanu*, foști ultimi subsecretari de stat la departamentul agriculturii și domeniilor, d. *Constantin Garoflid*, fost ministru, președintele Uniunii Sindicatelor agricole, d. prof. *Em. Antonescu*, președintele Uniunii Sindicatelor viticole, d. *Mitiță Constantinescu*, guvernatorul Băncii Naționale a României, d. *Ștefan Ioan*, președintele Casei centrale a cooperației, preotul *C. Dron*, președintele Centralei cooperative de producție și valorificare agricolă, d. ing. *Ion Macovei*, directorul general al C. F. R. d. prof. *Gh. Ionescu-Sisești*, fost ministru, director general al Institutului de cercetări agronomice al României, d. prof. *G. K. Constantinescu*, director al Institutului național zootehnic, d. prof. *Marin Dracea*, directorul Institutului de cercetări și experimentațiuni forestiere, d. prof. *Enric Otetelișanu*, directorul Institutului meteorologic central al României, d. *Gh. Chițoiu*, președintele Consiliului technic agronomic, d. *Gh. Ionescu-Brăila*, președintele Consiliului zootechnic sanitar veterinar, d. *I. Comanici*, președintele Consiliului technic al pădurilor.

MEMBRII NUMIȚI PE TERMEN DE 5 ANI

D-nii *Const. Sescioreanu, M. Costinescu, A. Pană, dr. Ștefani* și *M. Voia*, agricultori, d. *Mihail Oromolu* și *A. Solacolu*, viticultori, *I. Păsculescu* și *M. Ambrozis*, pomicultori, d. *I. Cămărășescu, Șerban Flondor* și *Ionel Martin*, crescători de animale, d. V. *Alimănișteanu* și *M. Sturza*, proprietari de păduri.

Convocarea consiliului superior balneo-climatic din ministerul sănătății

CONSILIUL superior balneo-climatic din ministerul sănătății a fost convocat pentru zilele acestea, având de soluționat următoarele chestiuni:

1) recrutarea, prin concurs, a medicilor balneologi (raportor d. prof. dr. Tudoran-Iași);

2) mofeta „Balta Dracului" din Covasna (raportor d. prof. dr. Marius Sturza (Cluj);

3) falsificarea apelor minerale naturale (raportor d. dr. Ștefan Anastasiu, directorul serviciului balneo-climatic);

4) laboratoarele de analize medicinale în stațiuni (raportor d. dr. Bodui Marius).

5) chestiuni administrative, autorizațiuni de construcțiuni în stațiuni;

6) proect de lege balneară (raportor d. dr. Ștefan Anastasiu).

Congresul Uniunii orașelor din România

Cuvântările d-lor subsecretar de stat Vasile Bârcă, Al. G. Donescu primarul Capitalei, Liviu Macedonescu, primarul Brăilei. — Propuneri și discuțiuni asupra gospodăriei orașelor

ZIUA I-a

Brăila, 29. — Al XII-lea congres al Uniunii orașelor din România, s'a deschis azi dimineață în sala festivă a Teatrului comunal.

Participă numeroși primari și delegațiuni municipale din orașele membre ale Uniunii.

Municipiul București e reprezentat prin d-nii *Al. G. Donescu*, primarul general al Capitalei și președinte de drept al Uniunii; *ing. I. Săbăreanu*, primarul sectorului I (Galben); *I. Anastasiu*, primarul sectorului II (Negru); *Mihăescu, Zefira colonel Voiculescu, N. Bățaria, N. Marcotzi, Stan Popescu, dr. Gorea, Stoica*, consilieri și consiliere, *Ioan Roban*, secretar general al Uniunii, *Al. Cizek*, directorul personalului primăriei București, etc.

Ministerul de interne e reprezentat prin d-nii: Vasile Bârcă, subsecretar de stat; Tomescu, inspector general administrativ.

Dimineața s'a oficiat un tedeum la catedrala orașului în prezența notabilităților, a oaspeților și a reprezentanților municipiului Brăila în frunte cu d. primar Liviu Macedonescu.

ȘEDINȚA FESTIVA

CUVÂNTAREA D-LUI AL. G. DONESCU, PREȘEDINTELE UNIUNII

La ora 11 jum., s'a deschis ședința festivă sub președinția d-lui subsecretar de stat, Vasile Bârcă.

D. Al. G. Donescu și-a început cuvântarea aducând omagii M. S. Regelui Carol II, marele animator al poporului țării în toate domeniile și deci și în domeniul urbanistic și edilitar.

Primarul Capitalei a arătat apoi că fiecare congres al Uniunii orașelor nu e numai prilej pentru un schimb de vederi între reprezentanții orașelor, dar și de exprimare a nevoilor și doleanțelor acestora.

Este necesar ca statul să vină în ajutorul orașelor și mai ales în acela al Capitalei care se găsește în plină transformare pentru a deveni un oraș care să fie mândria țării. Din nefericire însă statul nu numai că nu dă nimic orașelor, nici ceiace li se cuvine, dar le impune o mulțime de servicii peste puterile lor. Toate aceste sarcini se îndeplinesc în dauna lucrărilor edilitare.

Repartizarea fondului comunal e inechitabilă. O justă împărțire ar trebui să dea Capitalei 80 milioane. Orașele sunt obligate, în schimb, să construiască aeroporturi, să întrețină și să construiască școli.

Orașele contribuie însă cu sentimentul unei datorii supreme la înarmarea țării.

Uniunea orașelor este organismul care trebuie să coordoneze și să sistematizeze toate doleanțele și dezideratele.

Uniunea a elaborat un plan de sistematizare pentru stațiunea climaterică Predeal.

Tot în sarcina Uniunii trebuie să revină înființarea creditului comunal.

Declară deschis al 12-lea congres.

CUVÂNTAREA D-LUI SUBSECRETAR DE STAT VASILE BÎRCĂ

D. subsecretar de stat *Vasile Bîrcă*, după ce scuză absența d-lui prim-ministru Gh. Tătărăscu și a d-lui vice-președinte al consiliului Inculeț, arată că guvernul va urmări, cu toată atențiunea, dezideratele congresului.

In anii din urmă municipalitățile, în frunte cu Capitala țării, au lucrat cu râvnă în domeniul urbanistic și edilitar.

Este adevărat că, nici în acest an statul n'a putut să sprijine orașele însă a fost nevoie să se facă mari sacrificii pentru înarmarea țării.

In aceiași ordine de idei trebuie să se pună aeroporturile și apărarea pasivă cari cad în sarcina comunelor.

Urează succes lucrărilor congresului.

CUVÂNTAREA D-LUI LIVIU MACEDONESCU, PRIMARUL BRAILEI

D. Liviu Macedonescu, *primarul Brăilei, face un istoric al vechei cetăți dunărene arătând că Brăila e singurul oraș din țară care are realizată sistematizarea cea mai perfectă. Brăila n'are străzi de îndreptat și nici de lărgit fiind construită după un plan bine determinat.*

Din nefericire viața economică a Brăilei a suferit în ultimul timp din pricina concurenții altor porturi.

Veți găsi însă aci o negustorime, în cea mai mare parte românească, urmașii negustorilor ardeleni stabiliți cu sute de ani în urmă.

Primarul Brăilei a încheiat exprimându-și mulțumirea de a adăposti oaspeții în municipiul ce gospodărește.

D. Al. G. Donescu propune și adunarea aclamă o telegramă omagială adresată M. S. Regelui. Deasemeni o telegramă pentru d. Gh. Tătărăscu.

Ședința festivă s'a ridicat la ora 1.

Congresiștii au vizitat, apoi, Palatul societății de telefoane.

ȘEDINȚA DE DUPA AMIAZĂ

La ora 5, au început lucrările congresului.

D. Ioan Roban, *secretarul general al Uniunii orașelor, a citit raportul asupra activității Uniunii, în cursul anului 1936—1937, arătând realizările acestui organism și nevoile pentru o cât mai bună funcționare.*

D. ing. I. Săbăreanu, primarul sectorului I (Galben) București, a făcut o serie de constatări și propuneri în jurul problemelor de gospodărie comunală.

Mâine Duminică lucrările vor continua.

Seara la ora 9 a avut loc tot în sala Teatrului, un banchet oferit congresiștilor de primăria municipiului Brăila.

D. Dbr.

Penitenciarul din Dumbrăveni, la cheremul comuniștilor

70 deținute comuniste, în majoritate evreice, dictează ordinea în penitenciar

— Constatările senzaționale ale unui raport oficial —

Zilele trecute am arătat într'un amplu reportaj care este mentalitatea deținuților zişi politici din penitenciarul sanatoriu TG.-OCNA și toate manevrele deținuților comuniști, cari urmăresc prin mijloace de intimidare și persuasiune să ușureze — până la terminarea pedepsei ce au de ispășit — șederea lor acolo.

Astăzi, ne vom ocupa de situația deținuților comuniști dela DUMBRAVENI.

In dările noastre de seamă ne vom servi de datele unui raport oficial, semnat de d. dr. N. ROMANESCU, medicul șef al închisorilor din țară, raport încheiat cu prilejul inspecțiunei ce a făcut d-sa, în cursul lunei Septembrie, la penitenciarul Dumbrăveni.

BOLNAVELE INCHIPUITE

In acest penitenciar își ispășesc pedeapsa 36 bărbați și 72 femei, dintre care 70 femei sunt deținute pentru infracțiuni prevăzute și pedepsite de legea Mărzescu.

Este de reținut că toate deținutele comuniste sunt evreice.

Pentru a beneficia de regimuri de favoare și a înfrânge disciplina și regulamentul penitenciarului— care nu este mai sever decât aiurea — deținutele comuniste invoacă tot felul de pretexte și mai ales diferite maladii, al căror diagnostic este greu de controlat.

Trei din deținute și anume LERNER MIRA, CORUTCOVA NATALIA, de profesiune medici și KREINDLER JEANETTE, farmacistă, dau consultațiuni coreligionarilor lor, prescriu rețete, țin un registru special cu situația sănătății fiecărei deținute.

Aceste evreice comuniste, în lungi discuțiuni, întrețin un spirit de obsedantă ipohondrie.

Din această cauză, toate deținutele au devenit bolnave închipuite, simulante cum se spune în practica medicală.

Dar simularea pe care o practică deținutele comuniste dela Dumbrăveni are un scop bine precizat și anume: acordarea de cât mai multe favoruri și libertăți, care să le facă viața cât mai ușoară, cât mai plăcută.

Pentruca medicii oficiali să nu poate dovedi cu ușurință simularea, deținutele comuniste, sfătuite probabil de Lerner Mira sau Corutcova Natalia, se plâng de tot felul de boli greu de diagnosticat.

Ele se plâng, de obiceiu, de diferite maladii de cord, de pleurezie serofibrinoasă, sau de tuberculoză.

Chemate la control refuză să se prezinte.

Refuză, cu obstinență, asistența medicală a d-lui dr. Isailă, medicul penitenciarului, refuză să li se ia temperatura și să fie cântărite.

In felul acesta, deținutele comuniste dela Dumbrăveni au transformat casa de penitență în care au fost izolate de societate pentru a-și ispăși fărădelegile comise, într'un adevărat sanatoriu, în care nu medicii au cuvântul, ci pacienții.

Prin tupeul lor rasial, prin tot felul de amenințări și presiuni, au reușit să intimideze administrația și medicul și să se facă stăpâni în penitenciar.

Diverse

PREȚURILE maximale, fixate de delegația economică a guvernului pentru uneltele agricole, s'a hotărît printr'o nouă decizie a ministerului de industrie și comerț, să se aplice numai celor fabricate în țară, nu și celor importate.

*

D. V. P. SASSU, ministrul justiției și ad-interim la agricultură și domenii, a dat o decizie prin care Statul a cumpărat prin exercitarea dreptului de preempțiune, moșia proprietatea d-lui Sas. Mihali, situată în comunele Tureni, Vasilari și Mugeni, județul Odorhei.

*

COMISIA superioară a cartelurilor s'a întrunit eri la ministerul industriei și comerțului și a reluat în discuție problema prețului sfeclei de zahăr și al zahărului. Comisia a încheiat un proces verbal, prin care a făcut mai multe propuneri, ca să se renunțe la o urcare a prețului zahărului, dându-se în acelaș timp satisfacție cultivatorilor de sfeclă de zahăr.

*

S'A DESCHIS un credit extraordinar — din excedentele exercițiilor anterioare — pentru investiții urgente și imediat producătoare de venituri, ce urmează să se execute de către administrația generală P. A. R. I. D.

*

IN ȘEDINȚA de eri a oficiului central pentru valorificarea grâului s'a hotărît menținerea primei de 7000 lei pe luna Noembrie.

*

MINISTERUL finanțelor a comunicat vămilor noile cursuri de convertire a devizelor rezultate din schimbul de mărfuri cu străinătatea, care intră în vigoare la 1 Noembrie a.c.

*

D. prof. C. DANIEL, dela facultatea de medicină din București, părăsește astăzi Capitala, plecând spre Toulouse, unde, în ziua de 4 Noembrie a. c., i se va decerna titlul de „doctor honoris causa" „a titre francaise", de către facultatea respectivă.

*

CERERILE societăților anonime, prin care fac cunoscut oficiului registrului de comerț schimbarea consiliilor de administrație, sunt supuse numai la taxa timbrului conform art. 4, paragraful 1 din legea timbrului.

*

DUMINICA 31 Oct. (Ziua economiei), d. prof. MIHAIL MANOILESCU va deschide ciclul de conferințe organizat de Asociația funcționarilor Casei Naționale de economii și cecuri poștale, vorbind despre: „Rolul agonisirii într'o economie națională".

Conferința va avea loc la orele 6 d. a. în sala de festivități a palatului C. E. C.-ului, din Calea Victoriei nr. 9, fiind urmată de un festival artistic.

*

COMISIA centrală a timbrului a hotărît:

Acțiunile creditorilor intentate contra debitorilor lor, pentru a se constata, că sunt decăzuți din beneficiul legii de conversiune, sunt acțiuni relative la aplicarea dispozițiunilor acestei legi și deci beneficiază de scutirea prevăzută de art. 75 din citata lege.

*

LA 31 OCTOMBRIE a.c. expiră termenul legii pentru lichidarea datorilor arierate către fisc.

Dela această dată, ministerul finanțelor face cunoscut, că nu se vor mai acorda debitorilor fiscului nici o îngăduință, ei fiind obligați să plătească vechile impozite integral și în numerar.

*

MINISTERUL sănătății, înființând un număr de dispensare de puericultură mediul rural, a hotărît să facă cursuri de inițiere în psihiatrie și puericultură cu medicii de circumscripții sanitari, cari vor conduce aceste dispensare.

In acest scop, s'au organizat cursuri la București, Cluj, Timișoara și Iași.

La București cursurile vor începe Miercuri 3 Noembrie, iar în celelalte localități au început la 28 Octombrie.

Aceste cursuri se fac în serii de câte 50-60 medici.

*

ACORDUL comercial și de plăți cu Italia a fost denunțat, urmând să se încheie o nouă convenție.

*

ȘCOALA de surori de caritate „Noua maternitate" redeschide cursurile pe ziua de 1 Noembrie.

*

D. V. P. SASSU, ministrul justiției și ad-interim la agricultură și domenii, a prezentat spre semnare M. S. Regelui un decret prin care unele păduri au fost declarate ca păduri de protecție pentru apărarea națională.

*

MINISTERUL sănătății a aprobat ca transporturile de porumb în mari cantități, pe care Moții le primiseră sub formă de plată în natură, să nu fie urmărite, conform jurnalului consiliului de miniștri, adică să fie scutite de certificatul constatator al procentului de umiditate, întrucât acest porumb urmează să fie uscat la domiciliul moților.

Această hotărîre a ministerului sănătății a fost luată în urma intervenției Camerelor agricole din munții Apuseni.

Isvoare noi de trai și de îmbogățire spre desrobirea noastră economică prin cultura bumbacului

Am folosit titulaturile de mai sus, fiind pe deplin convins de adevărurile ce conțin cu privire la posibilitățile ce avem de a ne putea emancipa de unele tributuri grele ce plătim străinătății, cum și pentru ridicarea neamului nostru pe scara civilizației, ca o consecință a înlăturării unor asemenea împovărătoare biruri.

Așa, în ce privește îmbrăcămintea, în special rufăria de corp și de pat, poporul nostru este tributar cu 3—4 miliarde lei anual străinătății și această sumă se plătește numai pentru o extrem de redusă rufărie de care se serveste marea masă a poporului de jos.

Nu pot preciza la cât s'ar putea cifra cheltuiala totală, dacă fiecare ins ar avea, cum ar trebui și conform cerințelor higenii, mai multe schimburi de efecte, având și locuințele echipate ca lumea.

Cred, că nevoile de asemenea mărfuri pentru un popor de 20 milioane suflete, se pot mări cel puțin încincit; ar urma așa dar, dacă ar fi să acoperim trebuințele naționale de rufărie și de echipamente necesare căminurilor în mod satisfăcător, să dăm mai tot produsul exportului nostru numai pentru bumbăcării. Ori, aceasta nu se poate face, deoarece sunt și alte cerințe de împlinit, după cum nici situația actuală n'ar mai putea dăinui fără a periclita situația oamenilor, a sătenilor în deosebi; salvarea din situația precară actuală, o putem găsi numai prin propriile noastre mijloace și anume: prin cultura intensivă și rațională a plantelor textile: inul, cânepa și bumbacul.

SA CULTIVAM CAT MAI MULT BUMBAC

In cele ce urmează, doresc a atrage atențiunea cercurilor interesate: economice, politice, agricole, industriale, cât și tuturor, cari voesc a-și fructifica economiile, în întreprinderi rentabile de producție, altfel de cât numai în blockhausuri; tuturora le pot afirma, după experiența anului acesta, că bumbacul reușește de minune și în țara noastră. Cultura acestuia realizează un produs de calitate superioară, întrecând chiar multe din varietățile străine cunoscute; produsul indigen de bumbac egalează aproape bumbacul egiptean, după afirmările specialiștilor.

In ce privește rentabilitatea, s'a calculat că bumbacul aduce cultivatorului un câștig ce întrece pe cel din alte culturi.

Pe deasupra, banul scos din truda muncii grele a poporului nostru, rămâne în țară, nu mai fuge peste graniță, de unde nu ne mai revine; banii rămân în punga cultivatorilor noștri, cari îi pot folosi pentru alte nevoi, după cum el va intra și în punga lucrătorilor din fabricile și atelierele de tors și de țesut din țară, etc.

Prin urmare, prin extinderea și raționalizarea culturii bumbacului în regiunile propice din țară, câștigăm nu numai un nou isvor de trai și îmbogățire, dar și o mare victorie în lupta noastră de desrobire economică.

Ne fiind de competința mea, nu voi intra în considerațiuni technice de cultură; rolul acesta de îndrumare și ocrotire a culturii plantelor textile, revine Oficiului național al textilelor, care și-l exercită prin organele lui technice, pe specialități.

Voesc a accentua numai, pentru știința celor interesați, că viitorul culturii bumbacului este asigurat atât prin absorbirea recoltelor de către însemnatele filaturi din țară, circa 170.000 fuse, cât si prin înlesnirile ce se vor face tuturora, aplicând prevederile legii textilelor de către organul ei: Oficiul național al textilelor.

Este în interesul tuturor să cunoască principiile legii textilelor și avantajiile ce ea oferă, atât cultivatorilor, cât și întreprinderilor de transformare: curățătorii, torcătorii, țesătorii, fabrici de uleiuri, etc.

PRIMA DE INCURAJARE ȘI AVANTAGII FISCALE

Se dau prime de încurajare, se fac mari avantajii fiscale și de transport, preferințe la lucrările statului și o seamă de scutiri, după cum se are în vedere ocrotirea și apărarea producătorilor de a fi speculați și nedreptățiți prin dirijarea producțiunii și fixarea prețului mediu de vânzare, în concordanță cu costul de producție și cu prețul mondial.

Ca încheere, aș ține din toată inima să invit pe oricine să cerceteze încercarea reușită, în proporții modeste pentru primul inceput, ce a realizat oficiul nostru, cu bumbacul din recolta curentă, strânsă dela sătenii din Cadrilater și din șesul Dunării.

Sunt sigur că orice român, sensibil la tot ce poate ridica standardul de viață al neamului său, va încerca aceiași vie bucurie și emoție ca și noi, când va vedea eșind din mașinile de egrenat (de scos sămânța) valurile de vată albă ca neaua și moi ca puful cel mai fin. Această operație se efectuează pe str. Isvor nr. 35, pentru ceeace am strâns din recolta anului acesta.

Având în vedere că tot greul în această întreprindere: solul întins și propice, razele calde ale soarelui și ploile, ni le trimite Pronia Cerească atât de îmbelșugat, rămâne oamenilor doar obligația să se grăbească a depune restul: muncă, credință, curaj și perseverență în această direcțiune, pentru reușita cât mai grabnică și mai deplină a biruinții pe acest tărâm.

D. Mociornița
Vice-președintele Oficiului național al textilelor

București
28 Octombrie 1937.

TEATRUL REGINA MARIA Telefon 3.98.48
Asoc. Bulandra-Maximilian-Storin
In fiecare seară la ora 8.45 precis
FRAȚII KARAMAZOV
Azi matineu la ora 3: *NUNTA DE ARGINT* cu d-na Lucia Sturdza-Bulandra
Mâine matineu la ora 3: *FRAȚII KARAMAZOV*

TEATRUL COMOEDIA Telef. 4.71.71
DIR. SICA ALEXANDRESCU
In fiecare seară la ora 9
Atenție la vopsea!
Azi matineuri:
la ora 2 jum.: CARAGIALE la ora 6: OM DE INCREDERE
Mâine matineuri:
La ora 10 dim.: *„KONTUSOVKA-PALACE"*
La ora 2 jum.: *CARAGIALE*
La ora 6: *OM DE INCREDERE*

„PRIMAXIM" (firmă românească) Smârdan 41. Lămpi, felinare: „Maxim", „Petromax" și „Aladdin". Site, globuri, rezerve. Mașini și sobe de încălzit cu petrol. Materiale electrice, lustre, aparate de radio în rate mici lunare. D-nii membri ai Casei Corpului Didactic, pot lua, în rate, orice aparate și materiale. Telefon 4.19.34.

TEATRUL VESEL Telef. 4.37.29
DIR. SICA ALEXANDRESCU
In fiecare seară la ora 9
INEPUIZABILUL SUCCES
Fustele dela Minister
cu Gr. Vasiliu-Birlic
Joi, Sâmbătă și Duminică, matineuri populare la ora 3

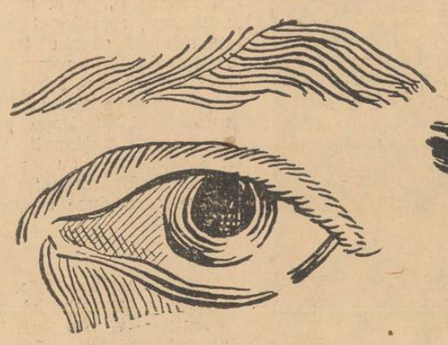
AJUTAȚI OCHILOR D-v. prin LUMINA BECURILOR MAUR
TUNGSRAM D
CU FILAMENT DUBLUSPIRALIZAT!
ECONOMIE DE CURENT — ABUNDENTĂ DE LUMINĂ
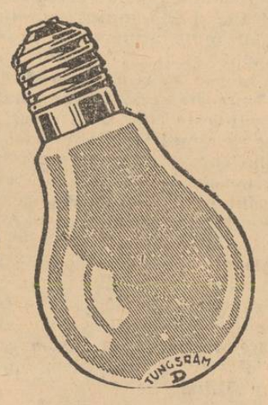

Pe urmele Iudei

„Jidanii ne omoară copilaşii"

— Un scandalos fapt la Chişinău. — Broitman se laudă că a cumpărat serviciul sanitar —

Chişinău, 29. — *Pe str. Al. Mateevici în plin centrul oraşului Chişinău funcţionează o pretinsă tăbăcărie instalată într'o dărâmătură în care îşi pierd sănătatea 80 de lucrătoare creştine.*

Cuvântul „tăbăcărie" îl întrebuinţează proprietarul, jidanul Broitman. In realitate este un cimitir adevărat pentru lucrătoarele creştine, alături de trei şcoale primare al căror copilaşi vor pieri cu zile dacă această „tăbăcărie" nu va fi de îndată închisă.

Intr'adevăr, iată ce se întâmplă :

Aceste trei şcoale numără o populaţie şcolară de 750 de elevi cari nu pot trece pe lângă murdăria lui Broitman fără să le vină rău.

Acestor copilaşi nu li se poate da drumul în curtea şcolii, în recreaţii, pentrucă putoarea ce exală tăbăcăria instalată la numai 20 de metri de şcoală, le îndeasă plămânii.

Toate protestele părinţilor, ale corpului didactic şi ale comitetului şcolar, au rămas zadarnice pentrucă, „punga lui Broitman este mai tare de cât glasul mulţimii".

Părinţii strigă zilnic :

„Jidanii ne omoară copiii" !.

Preşedintele comitetului şcolar al şcoalei nr. 7 de băieţi într'un raport înaintat primăriei Chişinău spune : „Asemenea specimene (e vorba de Broitman N. R.) nu trebuiesc încurajate, ca să aibe tupeul să spună mâine cum spun şi azi că punga lor cântăreşte mai mult de cât plângerea mulţimii".

Şi în acest timp serviciul sanitar al primăriei municipiului Chişinău dă dreptate lui Broitman şi „tăbăcăria", mormânt a 80 de lucrătoare creştine, mormânt pentru 740 de copilaşi continuă să funcţioncze în plin centrul oraşului răspândind cea mai respingătoare putoare în clasele celor trei şcoale, în casele unui întreg cartier.

Punga lui Broitman cântăreşte mai mult de cât glasul mulţimii.

ŞI UN ALT FOCAR DE INFECŢIE

Pe strada Vladimir de Herţa la nr. 10, un alt jidan, GROSMAN DAVID, care voiajează când vrea la Paris, a instalat o pretinsă fermă cu 35 de vaci.

Curtea aceasta se află tot în plin centrul oraşului Chişinău. In această curte, pe tot timpul verii, au luat naştere, din murdăria din grajdurile adevărate şandramale, miliarde de muşte care au invadat întreg oraşul.

David Grosman n'a fost vizitat nici odată de serviciul sanitar, cu toate protestele unui cartier întreg în care se cuprinde şi comandamentul corpului de armată.

David Grosman continuă să alimenteze oraşul cu lapte murdar, fără ca cineva să se sesizeze.

Din curtea lui David Grosman ies câinii turbaţi care muşcă trecătorii şi David Grosman nu răspunde.

Din acelaşi curte focar de infecţie trec în spital slugile creştine care dorm pe bălegar, iar jidanul petrece la Paris.

Şi serviciul sanitar al municipiului Chişinău, atât de grav acuzat de un preşedinte de comitet şcolar care este şi învăţător şi ofiţer de rezervă în armata română şi care răspunde la numele de Chiriţă, nu se sesizează şi continuă să tolereze crima jidănească asupra atâtor suflete de creştini.

In afară de serviciul sanitar pe care Broitman îl înfundă în punga lui, iar DAVID GROSMAN la fel, nu se mai găseşte nici o altă autoritate ?

Chişinăul are şi prim procuror şi procuror general ?

Nu vede nimeni asasinatul acesta în masă ?

Cerem închiderea îndată a focarelor de infecţie.

Cerem isgonirea „tăbăcăriei" lui Broitman şi a „fermei" lui David Gosman, împreună cu ei, la marginea oraşului.

Jidanii au acaparat pădurile din com. Sarmaş-Mureş

In timp ce băştinaşii sunt lipsiţi de lemnele necesare construirii locuinţelor

De la un capăt la altul al ţării, în urma şi a atitudinei atât de energice a d-lui profesor N. Iorga, a început o mişcare de redeşteptare naţională şi în jurul pădurilor cutropite de jidani, pe care d. N. Iorga caută a le apăra azi atât de dârz, precum le-a apărat şi le apără şi d. profesor A. C. Cuza timp de peste 50 de ani.

Sătenii din comun *Sarmas*, jud. Mureş, au adresat ieri d-lui ministru de domenii, următoarea cerere, cam la fel cu acea a ţăranilor din com. Vad din Făgăraş din chiar ţara lui Augustin Bunea.

„In anul 1935/936, prin influenţa oamenilor zilei de atunci din comuna Sarmaş, *s'a vândut pădurea din locul numit „Tataru", pădure ce s'a expropriat din rezervele de stat, pentru locuitorii acestei comune.*

Cum noi, subsemnaţii locuitori din această comună, ne considerăm şi chiar dovedim cu realitatea că această pădure vândută de foştii conducători, este vândută ilegal, că în loc de 11600 m.³ s'au vândut aproximativ 50.000 m..c, când şi astăzi există pe terenul exploatărei, aproximativ 20000 m.c., şi la care afacere vă arătăm şi modul de vânzare.

Ca această pădure să nu intre sub impunerile fiscului, aceşti conducători au făcut BARŢA tuturor locuitorilor, ba şi foştilor locuitori decedaţi, înainte de aceasta cu 10 ani, şi chiar la un număr de locuitori străini, ca să fie sub 20 m.c. de cap de familie, pentru a nu cădea la impozite către stat.

Credem şi ştim sigur că aprobarea dela forurile superioare s'a obţinut pe bază ca materialul să se distribuie în natură locuitorilor pe bază de BARŢE, însă s'a făcut contra : în loc să ne bucurăm de material în natură s'a vândut în bloc unei firme jidoveşti, făcându-se mari neplăceri.

Noi, locuitorii acestei comune, trecem printr'o mare criză în ceeace priveşte lemnele de construcţie, fiindcă edificiile făcute de părinţii noştri sunt în stare de a cădea peste noi.

Deci vă rugăm, domnule ministru, a dispune sechestrarea materialului arătat de noi şi a aplica sancţiuni cuvenite vinovaţilor".

Semnează 44 săteni români.

In faţa acestei noui nereguli, ce s'a săvârşit în dauna elementului autohton, rugăm călduros pe d. subsecretar de stat Moşoiu, care a dat dovada în atâtea ocaziuni de suflet cinstit şi românesc, a face dreptate acestor săteni români, dacă în adevăr o au, şi a se aplica sancţiunile cele mai severe, acelora cari au comis aceste ilegalităţi în dauna acelor umiliţi ţărani, care'şi reclamă drepturile la viaţă dela ministerul pădurilor ţării româneşti.

M. P. Florescu
inginer-consilier silvic
fost deputat

Doi jidani din Iaşi

implicaţi într'un proces de cecuri false la Varşovia

Iaşi, 29. — Doi jidani din oraşul nostru, IONAŞ FRUEHLING, fost, auziţi, şi ajutor de primar al municipiului Iaşi şi director general al întreprinderii „TEXTILA MORIŢ WACHTEL" din localitate, precum şi HENRIC FLORIAN, director la aceeaşi întreprindere, au fost citaţi pentru 29 Oct. a. c. în faţa tribunalului din Varşovia secţia 3 penală, pentru a răspunde în procesul privitor pe SIGISMUND HAZELNUS şi EMIL EDMUND HALPERN, pentru falsificare de cecuri.

Ce legături au avut marii noştri jidani cu cosângenii lor din Galiţia e uşor de înţeles.

Iudele vor trebui să înfunde până la urmă puşcăria.

PALATUL JUSTIŢIEI

RECURSUL LUI TONEGARU A FOST RESPINS

După cum se ştie, Tonegaru, asasinul avocatului Stravolca, a făcut recurs, împotriva menţinerii sale în stare de arest. Recursul a venit ieri spre judecare, dar a fost respins.

SE ÎNŞEALĂ JIDANII ÎNTRE EI

D. procuror Moiseanu a dat rechizitor de trimiterea în judecată a jidovului BERCU SCHAECHTER, din Bucureşti, strada Nerva Traian nr. 105, pentru faptul că fiind în serviciul altui jidan pre numele lui FILIP STRULER, din Bucureşti, str. Cantemir 89, în calitate de agent şi voiajor, i s'au încredinţat mărfuri spre a fi distribuite la diferiţi clienţi amatori, şi a încasat dela clienţii mandantului său suma de 10.000 lei, însuşindu-şi-i. A fost încadrat în articolul 537 c. p. Regele Carol II.

JIDAN BATAUŞ

D. procuror a dat rechizitor de trimitere în judecată a târtanului Alexandru Ehrenfeld, din Bucureşti, b-dul Pake 30, care, ducându-se în magazinul d-lui Henri Conescu, din calea Moşilor 258, i-a aplicat acestuia mai multe lovituri. Fapta jidanului bătăuş a fost încadrată în articolul 470 c. p. Regele Carol II.

CONFIRMARE

Tribunalul Ilfov, secţia IV, a confirmat mandatul de arestare, emis de cabinetul 4 instrucţie, contra lui Ion Burada, falsificatorul dela Restaurantul „Luzana".

TRIMIS ÎN JUDECATA, FIINDCA N'A TRIMIS PUBLICAŢII ACADEMIEI ROMÂNE

D. procuror Moiseanu a trimis în judecată, pe N. Kirineski, pentru faptul că nu a trimis Academiei nr. 1/934, din Revista „Basarabia fructiferă".

Comunismul din partidul naţional-ţărănesc

(Urmare din pag. I-a)

primejdia spre a nu pierde partidul d-sale avantajul acestor voturi.

Că poate, în naivitatea şi nepregătirea d-sale, d. Ion Mihalache nu crede în primejdia comunistă, nu poate constitui o scuză. Fiindcă asta nu scade cu nimic primejdia pe care o acoperă, conştient sau inconştient, partidul pe care îl conduce.

Şi atunci n'are dreptate tovarăşul Goldstein să spună, aşa cum scrie în procesul verbal al şedinţei din 21 Octombrie 1937, a „Comitetului central de patronaj" : „noi comuniştii, cari ne găsim în partidele democratice, am depus o mare muncă de pregătire a masselor, iar pe de altă parte am câştigat pe intelectualii conducători, de partea bolşevismului. De pildă iată partidele naţional-ţărănesc şi radical-ţărănesc, cari numai firmele le mai au, dar în fond sunt comuniste. In sus numitele partide s'au format comitete de patronaj pentru ajutorarea deţinuţilor politici comunişti şi frontul popular femenin conduce secţiunile femenine dela ţărănişti".

Sau tovarăşul Pentilie, în acelaş loc şi împrejurare : „nu mai avem nevoe nici de ziare sau de broşuri deoarece partidele democratice au ziare la îndemână, unde se face propagandă comunistă pe faţă".

Ba bine că nu! Atunci care ar mai fi rostul jidanilor în presă? Şi doar nu de lipsa presei judeo-comuniste se poate plânge România.

Vedeţi, aşa dar, cât e de comod şi de uşor să nu fii comunist şi totuşi să faci jocul comuniştilor cu mult mai mult folos decât un comunist. Şi lucrul e explicabil. Mişcarea comunistă nu este recunoscută legal în România şi atunci ea se desfăşoară sub firma unui partid democrat, având paravan naivitatea sau şiretenia primejdioasă a unor conducători ce se afirmă democraţi, dar lasă liber jocul comunismului în partid.

Şi dacă existenţa unui partid comunist în România ar fi o primejdie, camuflarea lui sub o firmă democrată şi cu o conducere slabă şi nepregătită, constitue o primejdie şi mai mare.

D. Ion Mihalache a avut prilejul să se declare pentru o democraţie naţională şi atunci când d. Vaida a pus hotărît problema primatului naţional şi acum, mai în urmă, când o ramură din partidul d-sale s'a declarat pentru adoptarea acestui program. D. Ion Mihalache n'a făcut-o. N'a vrut să piardă voturile comuniste şi jidoveşti. Le-a avut şi poate să le mai aibă dar asta îl înlătură definitiv dela conducerea statului. Fiindcă România nu poate fi teren de experienţă revoluţionară pentru haimanalele internaţionalei roşii.

Un partid românesc — democrat sau ba — trebue să fie naţional. Acesta e imperativul timpului de faţă şi d. Ion Mihalache dacă nu-l înţelege sau nu vrea să-l înţeleagă, nevoit va fi să tragă şi consecinţele firesti.

Petru Bănescu

Aveţi Palpitaţii ?

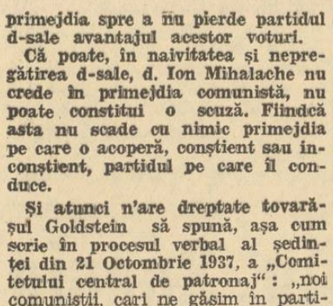

Poate că digestia Dv. e cauza

Vi se întâmplă să aveţi un junghiu la inimă însoţit poate şi de palpitaţii? Vă lipseşte respiraţia şi vă simţiţi indispus fără cauze aparente?
Este mai mult decât probabil că nu inima este cauza, ci un exces de aciditate stomacală care produce aceste turburări. Acest exces dăunător de aciditate face să fermenteze alimentele şi produce gaze cari apasă inima.
O mică doză de Magnesia Bisurata va face să dispară aceste indispoziţii în trei minute.
Magnesia Bisurata neutralizează excesul de aciditate şi suprimă acreliile, apăsările, râgâielile şi toate indispoziţiile digestive. Cereţi chiar astăzi dela farmacistul Dv. un flacon de Magnesia Bisurata.

DIGESTIE ASIGURATĂ PRIN
MAGNESIA
BISURATA

De vânzare în toate farmaciile şi drogueriile. Lei 75 flaconul mic sau în format mare economic, lei 110.

Togal contra reumatismului

Sigur vă veţi vindeca de
Reumatism | Nevralgii
Gută | Răceli, Gripă
Sciatică | Durerii de cap

Luând tablete Togal. Dacă peste 7000 de medici şi-au exprimat în scris aprecierile lor cele mai elogioase asupra Togal-ului, puteţi să-i întrebuinţaţi şi Dv. cu toată încrederea. Insistaţi deci asupra Togal-ului. La Farmacii şi Droguerii. Lei 52.-, 130.- (şi Lei 12.-).

Coşurile sunt respingatoare şi trebuesc tratate

...fiindcă se pot infecta. Pomada Cadum aplicată seara, le micşorează mult până dimineaţa. După câtva timp, ele încep să dispară. E bine să aveţi întotdeauna în casă o cutie cu Pomada Cadum — indispensabilă pentru eczeme, acnee, urticarie, înţepături de insecte, tăieturi şi arsuri uşoare. Şi costă atât de puţin...

Cereţi numai veritabila Pomadă Cadum!

Informaţiuni

❖ *PARTIDUL naţional-creştin, culoarea de Verde, ţine Duminică 31 Octombrie c., ora 10 dimineaţa, în sala „Marica" din calea Griviţei nr. 354, o mare întrunire de cartier.*

Sunt rugaţi a lua parte toţi muncitorii creştini cari doresc o viaţă mai bună, un trai mai omenesc pentru bătrâneţe şi familie.

❖ *Primim următorul comunicat:*

„Ministerul educaţiei naţionale dă cea mai categorică desmintire ştirilor publicate în unele ziare privitoare la deblocarea cadrelor în învăţământul secundar şi superior prin reducerea limitei de vârstă a profesorului secundar şi universitar.

Aceste ştiri sunt lipsite de orişice temeiu. Această problemă n'a preocupat şi nu preocupă nici ministerul educaţiei naţionale".

❖ La 2 NOEMBRIE, ora 9 dimineaţa, principele Gustav al Suediei, va vizita Academia naţională de educaţie fizică.

Ministerul educaţiei naţionale a dispus ca în această zi, cursurile Academiei să fie suspendate, pentru ca studenţii să poată lua parte la desfăşurarea programului ce se va întocmi în vederea acestei vizite.

❖ D. ALEX. SĂNDULESCU preşedintele Sindicatului ziariştilor din Bucureşti, a trimis Majestăţii Sale Regina Maria următoarea telegramă cu prilejul aniversării de astăzi :

„Sindicatul ziariştilor din Bucureşti roagă pe Majestatea Voastră, prezidenta lui de Onoare, să binevoiască a primi odată cu urările de sănătate şi omagiile celor mai respectuoase şi devotate sentimente".

Preşedintele Sindicatului ziariştilor din Bucureşti
ALEX. SĂNDULESCU

❖ CORPUL CONTABILILOR autorizaţi şi experţi contabili secţia Ilfov face cunoscut membrilor săi că expirând termenul acordat pentru plata cotizaţiilor restante şi a taxei de 5% din expertize a început radierea celor aflaţi în aceste condiţiuni.

A fost alcătuită o comisiune specială pentru aplicarea dispoziţiunilor legei în cazurile de mai sus.

❖ MAINE Duminică 31 crt., vor vorbi la Frăţia Misionară *„Patriarhul Miron":* Protos dr. Antonie Harghel, profesor, pr. Spiridon Andreiescu, diacon D. Bodole şi d. Toma Culcea. Şedinţa se începe la ora 3 jum. p. m. în Pavilionul Regal din Parcul Carol (Expoziţie).

❖ **CU OCAZIA serbărilor dela Sinaia, M .S. Regele a invitat la concertul şi recepţia dela Castelul Peleş pe d-nii general T. Naum şi colonel D. Gall, reprezentanţii societăţii ofiţerilor de rezervă „Regele Carol al II-lea".**

❖ *In numele comitetului central al Micei Înţelegeri a presei s'a expediat eri, la Praga, d-lui SVIHOSCHY, preşedintele comitetului naţional cehoslovac al Micei Înţelegeri a presei, următoarea telegramă :*

„Aniversarea proclamărei Independenţei Cehoslovaciei este pentru ziariştii români un prilej fericit de a arăta simpatia şi admiraţiunea lor faţă de ţara amică şi aliată care cu atâta elan se ridică pe planul biruinţelor morale, prin înţelepciunea poporului şi a conducătorilor ei".

Preşed. Micei Înţelegeri a presei
ALEX. SĂNDULESCU

❖ Pr. PETRE VINTILESCU profesor la facultatea de teologie din Bucureşti, a fost confirmat membru în senatul Universităţii din Bucureşti, ca delegat al acestei facultăţi.

❖ D. prof. *R. D. Racliş*, directorul Institutului matematic român, a primit dela *„Preussische Akademie der Wissenschaften"* din Berlin, o adresă oficială în care se face cunoscut că *Academia germană de ştiinţe* acceptă schimbul între publicaţiile ei: *„Sitzungsberichten"* şi *„Abhandlungen"* şi publicaţiile periodice ale Institutului matematic român: *„Numerus"*, *„Revista Universitara Matematica"* şi *„Annales Roumaines de Mathématiques"*.

❖ **Vizitaţi magazinul românesc — BLANARIA IONESCU — Mărfuri brute şi confecţionate. Str. Colţei 50, fostă Sfinţilor.**

In cazurile bolilor de stomac nervoase, **crampelor, la stări spasmolitice** precum şi la **dureri de cap nervoase, insomnie,** cauzate de **greaţă** şi de **turburări digestive,** s'au obţinut după multe cercetări atât în clinicele din ţară cât şi din străinătate cele mai frumoase rezultate cu renumitul preparat american

„GASTRO D." — *„Gastro D-" se află de vânzare la farmacii şi drogherii, sau se expediază.*

TELEFUNKEN - RADIO,
RENUMITA MARCĂ MONDIALĂ

ULTIMA ORA

Către o nouă guvernare liberală ?

— Optimismul cercurilor guvernamentale. Ce se afirmă de către unii ce se pretind inițiați. —

Se pare că de doua zile s'a petrecut un fapt nou în situația politică internă, care îndreptățește pe guvernamentali să afirme o încredere desăvârșită într'o nouă guvernare liberală.

Se spune astfel — în cercurile guvernului — că imediat după vapoarea dela Ankara, d. Gh. Tătărăscu va face un expozeu în comitetul executiv al partidului, și unul către țară la radio, în care va arăta opera realizată de guvern în cei patru ani, anunțând că partidul liberal este gata să pună și mai departe la dispoziția țării, forța și priceperea lui, într'o nouă guvernare.

Aceasta ar însemna un început de clarificare în situația politică, guvernul mărturisind astfel intenția lui de a continua guvernarea. Ca urmare a acestei declarații primul ministru va prezenta până la 5 Noembrie demisia binetului, așteptând decizia factorului constituțional în ce privește soluționarea crizei. Și firește, pretind optimiștii din guvern, d. Gh. Tătărăscu va fi însărcinat cu formarea unui guvern de alegeri. Iar urmarea va fi o majoritate parlamentară liberală ce ar asigura continuarea guvernării.

ȘI ALTA VERSIUNE

Acestea sunt cele ce se afirmă

D. GH. TATARASCU

de către o parte din cercurile guvernamentale. Sunt alții însă cari pretind că rezolvarea crizei va lua o altă formă. Se va amâna retragerea guvernului până la Ianuarie, urmând ca până atunci să se hotărască în ce fel va fi rezolvată criza. Și în acest caz parlamentul se va deschide la 15 Noembrie cu actualele majorități, votând câteva legi urgente și ratificarea decretelor legi apărute.

Evident, în dezorientarea generală de acum, amândouă aceste versiuni au aparență de posibilitate. Și nici nu sunt imposibile. Totuși credem că lucrurile se vor desfășura altcum.

Este foarte probabil ca demisia oficială a guvernului să se producă la 5 Noembrie. Asta nu înseamnă însă că criza se va rezolva printr'un nou guvern liberal.

Este drept că primul ministru și unii din prietenii d-sale încearcă în ultima vreme să determine o nouă guvernare liberală. Credemn însă că nu vor reuși. Optimismul pe care îl afirmă astăzi cercurile guvernamentale, se datorește mai ales impresiei generale că nu e posibilă o formulă de guvern potrivită situației de acum. Ceiace e exagerat. Și vom vedea în câteva zile, câtă temeinicie are acest optimism.

P. B.

China preferă să fie distrusă decât să accepte o pace oneroasă

Londra, 30. (Rador). — Ambasadorul Chinei la Londra a declarat azi ziariștilor că China preferă să se lase a fi complect distrusă, decât să accepte o pace oneroasă.

Un autobuz a căzut într'o prăpastie

2 morți și 19 răniți

GRENOBLE, 30 (Rador). — Un autobuz, care mergea spre localitatea Gap, s'a prăbușit într'o prăpastie, lângă lacul Laffrey, din cauza ruperii barei de direcție.

Sunt doi morți și 19 răniți.

Închiderea unor uzine din Franța din cauza grevelor

Paris, 30 (Radio Oriente). — Agenția Stefani transmite:

In urma unei greve prelungite marile uzine din Clermond Ferrand și sucursalele lor din alte orașe, au fost silite să închidă porțile.

Lucrătorii maritimi din Nantes, imitând exemplul celor din Bordeaux, au proclamat greva.

Un dobitoc sinistru: canalia Petre Petrescu

— Măgarul ofensator al Patriarhului a ajuns caraghios. Dela amenințări la lacrimi de crocodil. Soarta tuturor bestiilor și nemernicelor cozi de topor. Cine îl ține la Reșița și pentru cine încasează canalia zecile de milioane ? —

Vă aduceți aminte de dementele amenințări nihiliste ale canaliei Petre Petrescu. Ca la Moskova și la Valencia, nenorocitul ăsta, după ce-a ofensat Biserica și pe supremul ei conducător, s'a năpustit asupra **„Universului"** și d-lui Stelian Popescu, cu toată furia și cu o ploaie de amenințări. — **„Iți dau 96 de ore să pleci din fruntea „Universului"! Pentru binele familiei sale și al țării, Stelian Popescu să plece imediat"!** — țipa canalia.

Toată lumea a rămas îngrozită. **Ce se va întâmpla? Ce e la mijloc, de se poate vorbi cu atâta nebunie de desființarea unui om?** Se aștepta cu emoție dezlănțuirea unui cataclism. Când colo, ce să vedeți ! Apă de ploaie. Canalia a tot amânat... **„execuția"** capitală pe care o anunțase, până ce s'a dat complet la fund. Nici un fir de păr nu s'a clintit din capul... victimelor. Nihilistul s'a dovedit un sinistru caraghios, care, cel mult, mănâncă de pomană banii Kahalului. In schimb canalia, luată zdravăn de guler de noi și de **„Universul"**, a fost pusă definitiv la zidul infamiei : Petre Petrescu a fost demascat nu numai ca un șabbăsgoim ticălos, dar și ca un mizerabil **„erou"** al unei noui Skode. Skoda **„Reșiței"** și-a **„pandurului"** Grigore Iunian.

UN MAGAR CARAGHIOS

Ca să vă puteți da seama de penibila ipostază de caraghios în care a ajuns Petre Petrescu, iată vom reproduce o informație pe care o găsim, azi, în imunda lui fițuică cușăr, care se tipărește cu sperțurile din comenzile de armament date „Reșiței". Petre Petrescu scrie, într'adevăr:

„D. lt.-colonel P. Petrescu a înaintat în cursul zilei de ieri o plângere parchetului de Ilfov împotriva ziarului „Universul".

„D-sa a arătat în susținerea acțiunii toate calomniile pe care ziarul „Universul" le face la adresa d-sale".

Uitați-vă dv. cât de imbecil este acest caraghios! Păi bine dobitocule, par'că era vorba că desființezi „Universul"! Unde sunt bombele, dinamita cu care în 96 de ore amenințai că dărâmi „Universul"? Dela ecrasita, dela documentele zdrobitoare — pentru care Sohor ți-a luat 900.000 de lei, ca unui imens găgăuță — ai ajuns, tu nihilistul, să te plângi la parchet, pentru calomnie? Nu zău, priviți acest inconstient monument de prostie și spuneți dacă Dumnezeu nu are, El singur, grijă să ia mințile cozilor de topor și să le înnece în ridicol!

Atât de dobitoci par'că, totuși, nu-i credeam pe jidani. Iată pe cine aruncă arginții lor! In definitiv, un om deștept nici nu se transformă în coadă de topor.

Pentru cine banii ?

Dar dacă bestia Petre Petrescu se dovedește a fi pe lângă o canalie inconștientă și un dobitoc caraghios, dacă un imens val de dispreț îl acoperă până peste cap, aceasta nu micșorează cu nimic postura lui, fie și ca paravan, de hienă ticăloasă a înarmării țării.

S'a făcut elocvent dovada că Petre Petrescu este „eroul" uneia a doua Skode, în care cu aceiași frenezie ca și la cea dintâi se mulge contribuția țării pentru înarmare.

Documentele aduse de „Universul" arată că bestia a încasat, într'un an, 30 de milioane sperț din comenzile de înarmare date „Reșiței".

Intrebăm : ce-au de spus autoritățile? Pentru ce s'a plătit de către „Reșița" aceste zeci de milioane, canaliei ? Cum se tolerează această nouă Skodă ? Pe cine au urmărit jidanii să cumpere, cu aceste sume extraordinare ? Cui se plătesc real aceste zeci de milioane ? Cine este beneficiarul, fiindcă bestia Petre Petrescu, nu e, nu poate să fie decât o coadă de topor imbecilă, de mâna 7-a ? Care-i canalia, șabbăsgoimul de mâna întâia, care încasează ? Nu cumva o fi d. Iunian personal, fiindcă uitați-vă bine la el : tace chitic, nu scoate o vorbă !? Par'că n'ar fi d. Iunian care făcea spume la gură și se da tumba în Skoda național-țărănistă ? Avea și de ce atunci : nu încasa nimic! Acum probabil e beneficiar, fiindcă dacă ar fi altfel ar țipa din nou, l-ar durea rău, foarte rău, jefuirea bietei țări !

ZIUA SOCOTELILOR

Guvernul, grijuliu de a face lumină în Skoda No. 1, nu se prea arată dispus să lămurească și misterul Skodei No. 2. Ei bine, să nu vă închipuiți că fălcile d-lui Iunian vor rămâne încleștate la înfinit. Va fi datoria guvernului de mâine să intre și în labirintul acestui nou Palaelibus, al d-lui Gr. Iunian care cu gura plină înjură mișcarea naționalistă și se întreabă fonf : **„de ce să-i scoatem pe jidani din consiliile de ad-ție ? Ca să-i punem pe Români"?** Sigur, d. Iunian, cu bestia Petre Petrescu și cu sperțuri din armament, a pierdut gustul consiliilor de ad-ție jidănești. Dau prea puțin aceste consilii pe lângă prada din înarmare ! Am impresia, însă, că nici Skoda aceasta nu dă suficient pentru a compensa palmele pe care d. Iunian, împreună cu toate canaliile sale, le va primi, milioane, în curând, dela o țară întreagă!

Ing. RADU ILIESCU

Sovietele sunt contra retragerii voluntarilor din Spania

— Comitetul de neintervenție n'a luat încă o hotărîre definitivă. —

LONDRA, 30 (Rador). — *Reuniunea de eri după amiază a subcomitetului de neintervenție a început la ora 16,20 și s'a terminat la ora 20. Ședința a fost presidată de lordul Plymouth.*

Reprezentantul Sovietelor, d. MAISKY a declarat că guvernul sovietic nu mai poate să-și asume mult timp responsabilitatea politicei de neintervenție, pe care o consideră ca injustă, zadarnică și de natură să încurajeze pe agresori. Guvernul sovietic nu poate deci accepta integral planul englez din 14 Iulie, nici propunerile franceze formulate mai apoi.

Ambasadorul Maisky a adăogat că Sovietele sunt gata să accepte orice decizii putând să contribue la o neintervenție reală. El a confirmat declarația sa anterioară spunând că nu poate să accepte paragrafele 1, 3 și 4 din proectul francez din 26 Octombrie. In ce privește drepturile de beligeranță cuprinse în paragraful 2 și în preambulul rezoluției, Sovietele declară că, subiectul tratat nereferindu-se la neintervenție, reprezentantul lor se va abține de la votarea preambulului și a paragrafului 2 din proectul de rezoluție.

In încheiere, d. Maisky a declarat că-și rezervă dreptul de a supune, în timpul discuțiilor în curs în această privință, propunerile sale în scopul întăririi sistemului de control.

Cuvântarea d-lui Ribbentrop

A luat apoi cuvântul d. von Ribbentrop, reprezentantul Germaniei, care a spus între altele :

„Noua formulă tactică a Sovietelor, indicând că guvernul sovietic este dispus să examineze chestiunea drepturilor de beligeranță după retragerea grosului voluntarilor din Spania, înseamnă pentru noi un refuz categoric în privința acestui punct din planul britanic. Refuzând să mai contribue bănește la planul de control, Sovietele dovedesc că vor să facă controlul imposibil. Cum acordarea drepturilor de beligeranță și restabilirea controlului sunt condițiuni esențiale și preliminare ale retragerii voluntarilor, această nouă atitudine sovietică dovedește că ele nu vor executarea proectului de retragere a voluntarilor".

„Nu văd cum s'ar putea merge înainte dacă Sovietele nu-și schimbă atitudinea. Imi este imposibil să consimt la o acțiune oarecare bazată pe o rezoluție neaprobată de unanimitatea membrilor comitetului. In consecință, sugerez d-lui președinte să elaboreze un plan definitiv și-l rog să se străduiască să obțină și adeziunea Sovietelor".

Proectul de rezoluție, în care este încorporat planul britanic, a fost votat fără nici o rezervă de reprezentanții Angliei, Franței, Belgiei, Suediei și Cehoslovaciei. Germania a adoptat rezoluția în întregime, dar sub rezerva ca toți membrii comitetului să facă la fel. Sovietele au adoptat rezoluția cu două rezerve în ce privește drepturile de beligeranță. Atitudinea Italiei și Portugaliei a fost în esență identică cu a Germaniei.

Stadiul actual al desbaterilor va fi supus spre examinare guvernelor reprezentate în comitet.

Viitoarea reuniune a subcomitetului de neintervenție a fost fixată pentru Marți, la ora 11.

Telegrama generalului Franco către d. Mussolini

Roma, 30 (Rador). — D. Mussolini a primit următoarea telegramă din partea generalului Franco:

„Cu prilejul glorioasei comemorări a marșului asupra Romei, profund mișcat de hotărîrea Excelenței Voastre, de a decora familiile legionarilor morți pentru apărarea civilizației creștine, doresc să reînoiesc încăodată Excelenței Voastre călduroasa simpatie și adeziune a întregei Spanii eliberate și să vă comunic deciziunea guvernului naționalist, de a decerna mamelor legionarilor căzuți în lupta contra sălbaticelor hoarde comuniste, medalia „Sufrimientos por la Patria".

Germania nu ia parte la conferința dela Bruxelles

Berlin, 30 (Rador). — Agenția Havas transmite :

Cercurile politice germane sunt de părere că Germania va refuza invitația ce i s'a făcut de a participa la conferința din Bruxelles.

Se declară că pentru Reich este preferabil să adopte o atitudine de neutralitate în conflictul dintre Japonia și China. Cu toate că aprobă politica Japoniei, Reichul ține să evite să ia fățiș partea acesteia, căci aceasta ar fi interpretat ca un gest neamical de către China.

Deaceea pare probabil că guvernul Reichului se va mărgini să-și exprime regretul pentru conflictul dintre cele două țări, care turbură pacea lumii, dar va declina invitația de a lua parte la lucrările conferinței din Bruxelles.

Operațiile militare din Spania îngreuiate din cauza ploilor

SALAMANCA, 30 (Rador). — *Corespondentul agenției Havas transmite :*

Comunicatul oficial naționalist declară că la Madrid, în cursul serii de ieri, forțele naționaliste au respins un atac inamic dat contra pozițiilor dela Cuesta dela Reina, Mazuelo și Casa Colorado.

TIMPUL PLOIOS IMPIEDICA OPERAȚIUNILE MILITARE

San Sebastian, 30 (Rador). — In diferite puncte ale Spaniei naționaliste bântue timpul rău. Toate râurile au crescut revărsându-se pe alocurea și provocând pagube importante.

Operațiile militare au un ritm încetinit. Unele poziții sunt inundate, iar șoselele desfundate din spatele liniilor îngreuiază mult aprovizionarea și mișcările trupelor.

CELEBRAREA ZILEI MORȚILOR

BURGOS, 30 (Rador). — *In întreaga Spanie naționalistă s'a celebrat astăzi ziua morților.*

Pretutindeni au avut loc ceremonii religioase, însoțite de pelerinagii la mormintele celor căzuți în războiul civil.

ZIARIȘTII STRAINI INVITAȚI SA VIZITEZE INSULA MAJORCA

Salamanca, 30 (Rador). — **Agenția D. N. B. transmite :**

Se anunță că generalul Franco a invitat pe toți ziariștii străini să facă o vizită în insula Majorca, pentru a-și da singuri seama la fața locului că toate afirmațiile pe care Rusia Sovietică nu încetează a le face cu privire la situația militară din Baleare sunt lipsite de orice temeiu.

Japonezii se pregătesc pentru noui atacuri

Shanghai, 30 (Rador). — Purtătorul de cuvânt al comandamentului japonez a declarat azi reprezentantului agenției Stefani că trupele japoneze se pregătesc să atace nu numai pozițiile chineze dela sud de Suceu, ci și marele oraș chinez Nantao, care se află în apropiere de concesiunea franceză, în cazul când soldații chinezi nu se vor hotărî să-l evacueze.

Numeroase condamnări la moarte în Rusia Sovietică

Moscova, 30 (Rador). — Agenția D. N. B. transmite:

In districtul Maliono șase persoane au fost condamnate la diferite pedepse cu închisoarea pentru vina de a fi participat la o organizație secretă trotzkistă.

La Zelina șase persoane acuzate de sabotaj au fost condamnate la moarte.

Ziarele anunță că în regiunea Doneț au fost împușcate trei persoane învinuite de sabotaj.

In republica tătărească s'au pronunțat patru condamnări la moarte contra inamicilor statului.

Trei funcționari au fost împușcați în Caucazul de nord.

La Tceliabinsk, șapte persoane au fost condamnate la moarte pentru sabotaj.

Anglia dorește o apropiere de Italia și Germania

PARIS, 30 (Rador). — *Ziarul „LA REPUBLIQUE", oficiosul partidului radical-socialist, scrie că evoluția politicei engleze ar putea aduce o „adevărată revoluție".*

Ziarul declară că Marea Britanie se îndepărtează de Societatea Națiunilor, ceeace ar putea însemna că ar fi dispusă să adopte o atitudine mai puțin ostilă față de statele totalitare.

„Motivele acestei noui atitudini,— continuă ziarul, — trebuesc căutate în faptul că Marea Britanie este în primul rând o putere imperială, care are interese în mările chineze și în răsăritul islamic, în care izbucnesc în momentul de față grave turburări. Lumea musulmană pregătește o revoltă. Evenimentele din Maroc nu pot fi despărțite de cele din Palestina, căci acelaș incendiu care a izbucnit în Marakesch izbucnește și la Ierusalim.

„In vederea acestei primejdii, Marea Britanie socotește că deosebirile de vederi dintre ea pe de o parte și Italia și Germania pe de altă parte sunt fără importanță. Anglia aspiră cu orice preț la ajutorul acestor două state, pentru a menține predominanța rasei albe.

„Astfel se explică dorința Angliei de a ajunge la o înțelegere între cele patru puteri, de a restabili solidaritatea în apus și de a constitui un „front european contra primejdiei asiatice".

Știri și polemici

A. S. R. PRINCIPESA ELISABETA care a sosit eri în Capitală, venind din Ardeal, a plecat aseară la moșia Sa dela Banloc.

*

MAINE dimineață la ora 11 se va oficia la Biserica Sf. Ilie Gorgani din Capitală, un parastas de 3 săptămâni dela moartea generalului erou G. CANTACUZINO-GRANICERUL.

*

D. VALER POP, ministrul industriei și comerțului care a plecat eri la Oradea Mare, se înapoiază Luni în Capitală.

*

VINERI, 5 Noembrie, va avea loc în aula „Universității Regele Carol al II-lea" din Cernăuți solemnitatea învestirii ca „doctor honoris causa" a prințului Gustav Adolf al Suediei, care după cum se știe este un erudit arheolog.

*

SE CREDE că, consiliul superior al magistraturii va fi convocat Marți 2 Noembrie.

Intrucât, mișcarea va fi relativ restrânsă, ședința consiliului nu va depăși două zile. Mișcarea va privi întreaga erarhie judecătorească.

*

S'AU DESĂVARȘIT formele pentru înființarea unui aeroport în orașul Brăila, de către ministerul aerului și marinei.

*

LA 31 OCTOMBRIE expiră termenul pentru lichidarea datoriilor arierate către fisc. Dela această dată ministerul de finanțe nu mai acordă nici o îngăduință debitorilor fiscali, cari vor fi obligați să plătească vechile impozite integral și în numerar.

ESCROCUL Hefter depune eforturi mari ca ministerul de interne să ridice suspendarea ziarului „LE MOMENT".

Se pare, însă, că după expirarea termenului de cinci zile se vor pune condiții de apariție așa de anevoioase, încât „LE MOMENT" își va înceta apariția.

*

AZI DIMINEAȚA s'a deschis cu mare fast la Chișinău ședința solemnă a „Sfatului Țării" pentru comemorarea a 20 de ani dela alipirea Basarabiei la Patria mumă.

Ședința a fost prezidată de d. Ion Inculeț, vicepreședintele consiliului de miniștri.

*

A. S. R. PRINȚUL Gustav al Suediei care a sosit aseară în Capitală, venind dela Constanța, a plecat la Ardeal, unde urmează să viziteze regiunea Deva-Hunedoara.

*

D. GH. BRATIANU a prezidat azi dimineață consfătuirea șefilor de organizații georgiste din țară.

*

MAINE are loc la Bălți congresul organizațiilor național-creștine din Basarabia, sub președinția d-lui profesor Gh. A. Cuza, care va face declarații politice.

*

JURAȚII dela Iași au achitat pe Emilia Niculiță care după cum se știe și-a ucis soțul din gelozie, încercând apoi să se sinucidă.

*

Organizația georgistă din Capitală sărbătorește mâine, Duminică, la Cercul Militar, pe d. profesor Gh. Brătianu.

*

FIIND INFORMAT că ziarul „România Nouă" dela Culj intenționează să publice un articol fulminant împotriva conducerii centrale a partidului național-țărănesc, d. Ion Mihalache a întrebat pe d. Iuliu Maniu dacă își însușește atacurile ce vor apare în oficiosul Bădăcinului.

Până acum, d. Mihalache nu a primit nici un răspuns.

*

D. DINU BRATIANU se va duce la Sinaia și va exprima acelaș punct de vedere ca și d. primministru Tătărăscu asupra rezolvării problemei succesiunii.

*

D. Ion Mihalache se vede, depe acum, șef de guvern. Iluzia este savant întreținută de detectivii reportajului politic dela „Adevărul". Flașnetarii d-lui Mihail Sadoveanu rezolvă în fiecare zi criza, punând sub fesele d-lui Ion Mihalache jilțul confortabil al președinției. Acum când aceste pretenții se urlă în toate răspântiile, este bine să desgropăm trecutul, ca să judecăm viitorul. In această privință ziarul „Indreptarea" care s'a dovedit foarte ponderat în aprecierile sale, scrie:

— „Nu facem personalități ; dar nici nu putem trece cu vederea acuzațiunile, de o gravitate excepțională, ce se aduc unor foști miniștri de finanțe național-țărăniști, de a fi fost beneficiarii personali ai grase comisioane încasate de pe urma împrumuturilor de stat sau a unor mari și importante concesiuni".

„Indreptarea" actualizează drama atâtor împrumuturi național-țărăniste, din cari țara n'a folosit nimic și a numeroaselor concesiuni, din care au ciupit pentru ei și partid, foștii miniștri de finanțe național-țărăniști.

Cine pretinde, așa dar, guvernarea de mâine?

*

ȘEDINȚA de Marți a marelui consiliu al partidului național-creștin va fi prezidată de d. Octavian Goga, care va face un amplu expozeu politic.

La sfârșit d. profesor A. C. Cuza, președintele suprem al partidului național-creștin, va pune concluzii.

*

AFLAM că tratativele purtate la Valea Călugărească între d-nii Iunian și Lupu, au fost perfectate.

In curând vom veni cu amănunte complete, pe cari nimeni nu va mai avea curajul să le desmintă.

*

ASEARA a sosit în Capitală, venind dela Londra, I. P. S. episcop al Gibraltarului, Harold Boston.

Inaltul oaspete a fost primit în gară de reprezentanții clerului și ai legației engleze.

ROMANI și ROMANCE, pentru ziua de mâine a copiilor voștri, spargeți piatra din inima voastră ! Dați pentru slava lui Hristos, dacă nu vreți să ajungem în tragedia Spaniei.

Redactor responsabil: EUGEN VICTOR POPA

Tipografia ziarului „UNIVERSUL", str. Brezoianu 23-25 București